MASTER
NEGATIVE
NO. 92-80794-1

MICROFILMED 1992

COLUMBIA UNIVERSITY LIBRARIES/NEW YORK

as part of the
"Foundations of Western Civilization Preservation Project"

Funded by the
NATIONAL ENDOWMENT FOR THE HUMANITIES

Reproductions may not be made without permission from
Columbia University Library

COPYRIGHT STATEMENT

The copyright law of the United States -- Title 17, United States Code -- concerns the making of photocopies or other reproductions of copyrighted material...

Columbia University Library reserves the right to refuse to accept a copy order if, in its judgement, fulfillment of the order would involve violation of the copyright law.

AUTHOR:
LUNIG, JOHANN CHRISTIAN

TITLE:
DAS TEUTSCHE REICHS-ARCHIV . . .

PLACE:
LEIPZIG

DATE:
1710-1722

Master Negative #

92-80794-1

COLUMBIA UNIVERSITY LIBRARIES
PRESERVATION DEPARTMENT

BIBLIOGRAPHIC MICROFORM TARGET

Original Material as Filmed - Existing Bibliographic Record

943
L97 Lünig, Johann Christian, 1662-1740.
Q Das teutsche reichs-archiv... Leipzig, Lanck, 1710-22.
24 v in 30. 34 cm.

Contents.--[T. 1] Pars generalis I-II. 1710. 2 v in 1.--[T. 2] Continuatio. 1713.--[T. 3] 1.-2. fortzetzungen der continuation. 2 v in 1--[T. 4] Continuatio II. 1720.--[T. 5] Pars specialis I-IV. 1713. 4 v in 2.--[T. 6, 1. theil] Continuatio I: [2. theil] 1. fortzetzung. 1711. 2 v.--[T. 7, 1.th eil] Continuatio I (Von

See next card.

(66284)

Restrictions on Use:

TECHNICAL MICROFORM DATA

FILM SIZE: 35 mm REDUCTION RATIO: 13½X
IMAGE PLACEMENT: IA (IIA) IB IIB
DATE FILMED: 10-5-92 INITIALS SA
FILMED BY: RESEARCH PUBLICATIONS, INC WOODBRIDGE, CT

Master Negative #

92-80794-1

COLUMBIA UNIVERSITY LIBRARIES
PRESERVATION DEPARTMENT

BIBLIOGRAPHIC MICROFORM TARGET

Original Material as Filmed - Existing Bibliographic Record

943
L97
Q

Lünig, Johann Christian. Das teutsche reichs-archiv... 1710-22. (card 2)

Oesterreich): [2. theil] Anhang zur 1. fortzetzung: [3. theil] Anhang von Mayland. 3 v in 1.--[T. 7, 4. theil] 2. fortzetzung.--[T. 7, 5.theil] 3. fortzetzung: [6. theil] Continuatio I (Vom teutschen orden). 2 v in 1.--[T. 8] Continuatio II. 1712.--[T. 9] 1. fortzetzung.--[T. 10] 2.-3. fortzetzungen. 2 v.--[T. 11] Continuatio II: (Von den graffen und herren des Heil. römischen reichs) Suppl. Anhang. 3 v in 1.--[T. 12] Continuatio III. 1713.--[T. ( ) 13-14] Continuatio IV,

See next card.

Restrictions on Use:

TECHNICAL MICROFORM DATA

FILM SIZE:_____ REDUCTION RATIO:_____
IMAGE PLACEMENT: IA IIA IB IIB
DATE FILMED:_____ INITIALS_____
FILMED BY: RESEARCH PUBLICATIONS, INC WOODBRIDGE, CT

Master Negative #

92-80794-1

COLUMBIA UNIVERSITY LIBRARIES
PRESERVATION DEPARTMENT

BIBLIOGRAPHIC MICROFORM TARGET

Original Material as Filmed - Existing Bibliographic Record

943
L97
Q

Lünig, Johann Christian. Das teutsche reichs-archiv... 1710-22. (card 3)

I.-II. theil: Fortzetzung. 1714. 3 v.--[T. 15-16] Spicilegium ecclesiasticum, I: Fortzetzung. 1716. 2 v.--[T. 17] Spicilegium ecclesiasticum, II.--[T. 18] Spicilegium ecclesiasticum III.--[T. 19] Continuatio I. 1720.--[T. 20] Continuatio II. 1721.--[T. 21] Continuatio III. 1721.--[T. 22-23] Spicilegium seculare. 1719. 2 v.--[T. 24] Haupt-register. 1722.

Restrictions on Use:

TECHNICAL MICROFORM DATA

FILM SIZE:_____ REDUCTION RATIO:_____
IMAGE PLACEMENT: IA IIA IB IIB
DATE FILMED:_____ INITIALS_____
FILMED BY: RESEARCH PUBLICATIONS, INC WOODBRIDGE, CT

REEL 15
VOL. 17

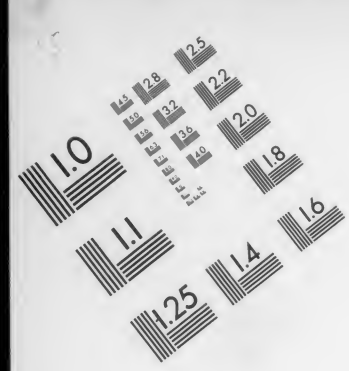

Association for Information and Image Management
1100 Wayne Avenue, Suite 1100
Silver Spring, Maryland 20910
301/587-8202

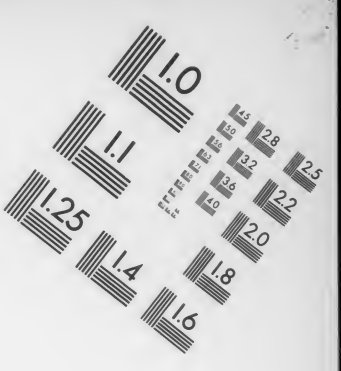

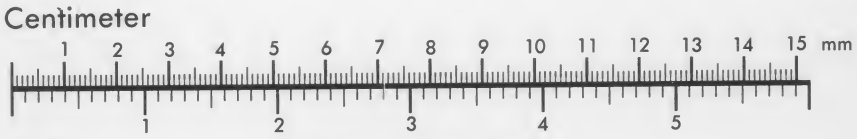

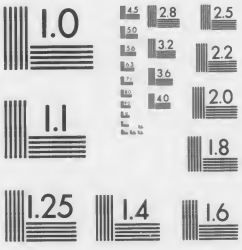

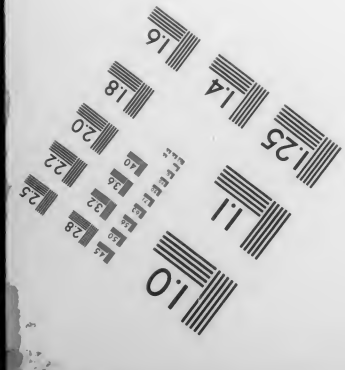

MANUFACTURED TO AIIM STANDARDS
BY APPLIED IMAGE, INC.

BIBLIOGRAPHIC IRREGULARITIES

MAIN ENTRY: Das Teutsche Reichs - Archiv...
vol. XVII

Bibliographic Irregularities in the Original Document
List volumes and pages affected; include name of institution if filming borrowed text.

_____Page(s) missing/not available:_____

_____Volumes(s) missing/not available:_____

_____Illegible and/or damaged page(s):_____

✓ Page(s) or volumes(s) misnumbered: 158 misnumbered 258, 575 misnumbered 675, 849 misnumbered 649.

_____Bound out of sequence:_____

_____Page(s) or illustration(s) filmed from copy borrowed from:_____
_____

_____Other:_____

943 L97
Q 17
Columbia University
in the City of New York
Library
Special Fund
Given anonymously

Des
Teutschen
Reichs-Archivs
SPICILEGII
ECCLESIASTICI
Anderer Theil,
Von
Hoch-Stifftern.

Verzeichniß
derer im
Andern Theile
des
Spicilegii Ecclesiastici
des Teutschen Reichs-Archivs
sich befindlicher Sachen.

Das Vierdte Capitel,
Von Hoch-Stifftern.
I. Vom Hoch-Stifft Augspurg.

I. PAbsts Johannis XVI. Diploma Canonisationis des H. Ulrichs/ Bischoffs zu Augspurg/ de Anno 993. pag. 3

II. Pabsts Calixti II. Breve an den gesammten Clerum und Bürgerschafft zu Augspurg/ daß sie Bischoff Hermannum vor ihren rechtmäßigen Bischoff erkennnen und ehren sollen, de Anno 112-. 4

III. Churfürsts Conradi III. zu Mayntz Ausschreiben zu einem Reichs-Convent nach Mayntz/ um daselbst wegen des Hußiten-Kriegs zu deliberiren/ wie solches an Bischoff Petrum zu Augspurg ergangen/ de Anno 1426. 4

IV. Vertrag zwischen dem Hoch-Stifft Augspurg an einem/ und dem löblichen Land-Gericht in Ober- und Nieder-Schwaben am andern Theile/ die Jurisdiction in denen drey Stifft-Augspurgischen Pflegen und Herrschafften in Obern Algöw/ Füssen/ Rötenberg und Nesselwang betreffend/ de Anno 1516. 5

V. Vertrag zwischen dem Hoch-Stifft und des heiligen Römischen Reichs-Stadt Augspurg/ die wieder Einlassung der Geistlichkeit/ und Ausantwortung ihrer Güter/ auch anders betreffend/ de Anno 1548. ist oben in Part. Spec. des Teutschen Reichs-Archivs unter den Geistlichen Fürsten/ sub Num. CLXXXI. befindlich/ pag. 484

VI. Protestation des Cardinals und Bischoffs Ottens zu Augspurg/ gebohrnen Truchseß von Waldburg/ sich in keine Handlung über den Religions-Frieden einzulassen/ de Anno 1555. vid. in des Teutschen Reichs-Archivs Part. Gen. p. 129. pag. 7

VII. Vertrag zwischen dem Hoch-Stifft und der Stadt Augspurg/ unterschiedener Irrungen halber/ de An. 1582. siehe in des Teutschen Reichs-Arch. Part. Spec. unter den Geistl. Fürsten Num. CLXXXI. pag. 82

VIII. Käyserl. Commissions-Decret, die Indemnisation des Hoch-Stiffts Augspurg betreffend/ dict. Ratisb. den 2. Dec. 1709. siehe in des Teutschen Reichs-Archivs Part. Gen. Contin. 2ter Fortsetzung/ pag. 345

IX. Conclusum trium Collegiorum Sacri Romani Imperii, die Indemnisation des Hoch-Stiffts Augspurg betreffend/ dict. Ratisb. die 3. April. 1710. per Mogunt. ist in des Teutschen Reichs-Arch. Part. Gen. Contin. 2ter Fortsetzung zu finden/ pag. 346

SUPPLEMENTA.

I. DIploma Fundationis des Closters Hegibach im Hoch-Stifft Augspurg/ de Anno 1085. 1056

II. Pabsts Paschalis II. Breve an das Dom-Capitul zu Augspurg/ die Aufführung Bischoffs Hermanni daselbst betreffend/ de An. 109-. 1057

III. Ejusdem Breve an die Clerisey des Hoch-Stiffts Augspurg/ der Aufführung ihres Bischoffs Hermanni wegen, de Anno 109-. 1057

IV. Bischoff Hermanns zu Augspurg Diploma Donationis einiger Güter an das Closter Hegibach/ de Anno 1130. 1057

404144

V. Des Magistrats zu Augspurg Recognitions-Schein/ daß er von Bischoff Wolfardo daselbst die Erlaubniß erhalten/ binnen bestimte Zeit über ein Umgeldt in gemeldter Stadt einzunehmen/ de Anno 1290. 1058

VI. Pabsts Sixti IV. Confirmation des von dem Dom-Capitul zu Augspurg gemachten Statuti, daß kein Bürger/ oder Bürgers Sohn daselbst zu einem Canonico gemeldten Hoch-Stiffts recipirt werden solle/ de Anno 1475. 1058

VII. Pabsts Innocentii IIX. Confirmation aller Privilegien und Freyheiten des unter das Hoch-Stifft Augspurg gehörigen Closters Hewach, de Anno 1491. 1059

VIII. Des Cardinals und Bischoffs Ottonis zu Augspurg Acta und Statuta Synodalia, de Anno 1548. 1059

IX. Ejusdem Decreta Synodalia de dat. Mens. Junii Anno 1567. wovon man nur/ weil sie allzulang/ und die Zeit zum Druck zu kurtz, die Capita specificiren wollen. 1079

X. Bischoffs Henrici V. zu Augspurg Statuta Synodalia, de dat. Mens. Octobr. 1610. wovon man, ihrer länge und der kürtze der Zeit wegen/ hier nur die Capita specificiret. 1079

II. Vom Hoch-Stifft Bamberg.

I. Käysers Henrici II. Fundations-Brief des Hoch-Stiffts Bamberg/ de Anno 1007. 8

II. Ejusdem Donations-Brief/ Krafft dessen er die Abtey Kitzingen dem Hoch-Stifft Bamberg geschencket, de Anno 1007. 9

III. Pabsts Johannis XIX. Confirmation des von Käyser Henrico II. fundirten Hoch-Stiffts Bamberg/ de Anno 1008. 9

IV. Pabsts Benedicti IIX. Confirmation aller und ieder Privilegien des Hoch-Stiffts Bamberg/ de Anno 1012. 10

V. Ejusdem Breve an Bischoff Eberhardum I. zu Bamberg/ worinn er seines Hoch-Stiffts Jura nochmahls confirmiret/ ihm solches zur Lehn aufträgt/ und sich alle Indictionen ein weisses Pferd mit gehörigem Zeug ausdingt/ de Anno 1012. 11

VI. Käysers Henrici II. Donations-Brief/ Krafft dessen er der Abtey zu St. Michael ausserhalb der Stadt Bamberg innen benannte Güter geschenckt/ de Anno 1015. 12

VII. Käysers Conradi II. Confirmation der von Käyser Henrico II. dem Hoch-Stifft Bamberg gethanen Schenckung der Abtey zu Kitzingen, de Anno 1024. 12

VIII. Ejusdem Confirmation aller Immunitäten und Freyheiten des Hoch-Stiffts Bamberg/ wie solche aus dem Lateinischen übersetzet worden/ de Anno 1034. 13

IX. Käysers Henrici III. Confirmation aller Immunitäten und Freyheiten des Stiffts Bamberg, de Anno 1039. 13

X. Pabsts Clementis II. Confirmation aller Privilegien und Freyheiten des Hoch-Stiffts Bamberg/ de Anno 1046. 14

XI. Pabsts Leonis IX. Breve an Bischoff Hartwicum zu Bamberg/ als er ihn mit einem Pallio beschencket/ de Anno 1049. 15

XII. Ejusdem Bestättig- und resp. Vermehrung der Privilegien und Freyheiten des Hoch-Stiffts Bamberg/ de Anno 1052. 16

XIII. Käysers Henrici IV. Confirmation der von Käyser Henrico II. an das Hoch-Stifft Bamberg gethanen Schenckung der Abtey zu Kitzingen/ de Anno 1060. 18

XIV. Donations-Brief eines gewissen Land-Guths an das Closter zu St. Petri in Bamberg/ de Anno 106-. 18

XV. Bischoff Ottonis zu Bamberg Brief an Pabst Paschalem II. worinn er sich excusiret/ daß er sich von Käyser Henrico IV. mit Ring und Stab belehnen lassen/ auch sich befraget/ ob er nach Rom kommen/ und sich daselbst consecriren lassen solle/ de Anno 110-. 19

XVI. Pabsts Paschalis II. Breve an Bischoff Ottonem zu Bamberg, als er ihm das Bischöffliche Pallium überschicket/ de Anno 110-. 19

XVII. Breve Pabsts Paschalis II. an Ertz-Bischoff Pruthardum zu Mäyntz/ worinn er ihm Bischoff Ottonem zu Bamberg bestens recommendiret/ de Anno 110-. 20

XIIX. Ejusdem Breve an die Clerisey und weltliche Einwohner des Hoch-Stiffts Bamberg/ daß sie Bischoff Ottonem vor ihren Bischoff erkennen/ ehren und lieben solten/ de Anno 110-. 20

XIX. Bischoffs Ottonis zu Bamberg Brief an das Dom-Capittel zu Bamberg/ worinn er demselben berichtet/ wie es am Römischen Hofe mit seiner Consecration abgelauffen/ de Anno 110-. 21

XX. Privilegium Pabsts Calixti II. vor das Hoch-Stifft Bamberg, vermöge dessen er Bischoffs Ottonis zu Bamberg Schenck- und Stifftungen an und in gedachtem Hoch-Stiffte confirmiret/ de Anno 112-. 21

XXI. Ejusdem Privilegium vor das Hoch-Stifft Bamberg, daß die Bischöfflichen Intraden und Tafel-Güter in dem Stande/ worein sie Bischoff Otto gesetzt, erhalten/ und dessen Stifftungen von niemand gekräncket werden sollen/ de Anno 112-. 22

XXII. Bischoffs Ottonis zu Bamberg Donations-Brief/ vermög dessen er eine von ihm auf dem Michaelis-Berg erbaute Capelle mit ihren Pertinentien der Abtey zu St. Michael ausserhalb Bamberg geschencket/ 22

XXIII. Pabsts Innocentii II. Privilegium vor das Hoch-Stifft Bamberg, worinn er Bischoffs Ottonis zu Bamberg Satz- und Stifftungen in gemeldten Hoch-Stifft bestätiget/ de An. 113-. 24

XXIV. Bischoffs Ottonis zu Bamberg Brief an die Aebte und Pröbste der vom ihm fundirten Clöster/ worinn er sie ermahnet/ ihren Pflichten nachzukommen/ de Anno 113-. 24

XXV. Pabsts Eugenii III. Brief an Bischoff Egelbertum und das Dom-Capitel zu Bamberg/ die Canonisation Käysers Henrici II. betreffend, de Anno 1152. 25

XXVI. Käysers Friderici I. Ausspruch, daß ein regierender Bischoff zu Bamberg über alle seines Hoch-Stiffts, Graf- und Herrschafften/ sowohl inn- als ausserhalb Francken die Landes-Fürstliche Hoheit zu exerciren haben solle de Anno 1160. 25

XXVII. Diploma, vermöge dessen Bischoff Herrmann der II. zu Bamberg/ Hertzog Hermanno zu Kärndten/ die Pflege und Voigtey zu Dietrichstein und St. Veit concediret/ de Anno 1176. 26

XXIIX. Hertzogs Bogislai in Pommern Donations-Brief/ vermöge dessen er dem Stifft St. Michaelis zu Bamberg jährlich eine gewisse Quantität Wachs zugeben versprochen/ de Anno 1182. 27

XXIX. Pabsts Clementis III. Breve, worinn er den H. Ottonem, Bischoff zu Bamberg/ nach befundenen gehörigen Umständen/ als einen Heiligen zu verehren befiehlet/ de An. 1189. 27

XXX. Ejusdem anderweites Breve die Canonisation des H. Ottonis, Bischoffs zu Bamberg betreffend/ de Anno 1189. 28

XXXI. Pabsts Innocentii III. Bulla Canonisationis der heiligen Cunigundæ, Stiffterin in des Hoch-Stiffts Bamberg/ de Anno 1200. 28

XXXII. Vergleich zwischen Bischoff Eckberten zu Bamberg und Hertzog Bernhardten zu Kärndten/ vermöge dessen dieser jenem und seinem Hoch-Stifft das Schloß Werdenberg überlassen/ solches aber wiederum von ihm zur Lehn empfangen/ de Anno 1227. 30

XXXIII. Recognitions-Brief/ Krafft welchem Ludovicus, Hertzog in Bayern bekennet/ daß er dasjenige/ was der alte Graf von Pogen vom Hoch-Stifft Bamberg zur Lehen getragen/ vom Bischoff daselbst zur Lehen bekommen/ de Anno 1228. siehe in des Teutschen Reichs-Arch. Part. Spec. Contin. II. unter Chur-Pfaltz in Supplem. pag. 128

XXXIV. Käysers Friderici II. Privilegium vor das Hoch-Stifft Bamberg/ daß es zu Villach und Griven möge Müntze schlagen lassen/ de Anno 1242. 30

XXXV. Cunemundi von Lichtenfels Donations-Brief/ Krafft dessen er die Voigtey zu Leiterbach und was derselben mehr anhängig/ der Abtey zu St. Michael/ ausserhalb Bamberg geschencket/ de Anno 1268. 31

XXXVI. Bischoffs Bertholdi zu Bamberg Verschreibung seiner Güther zu Klenick/ an einen Bürger zu Judenburg, welcher ihm 225. Marck Silbers gelehnet/ de Anno 1278. 31

XXXVII. Ejusdem Bestätigung der Schenckung aller Vogteyen und Güter an das Stifft zu St. Michael, ausserhalb Bamberg/ worinn zugleich Bischoffs Eckwerdi de Anno 1221. und Bischoffs Popponis de Anno 1239. dißfalls ertheilte Bestätigung confirmiret worden/ de Anno 1271. 32

XXXIIX. Käysers Rudolphi I. Lehen-Brief vor Bischoff Bertholdum zu Bamberg/ über einige Lehen-Stücke im Hertzogthum Kärndten, de Anno 1279. 33

XXXIX. Revers Rudolphen von Raß/ worinnen er bekennet/ daß ihme/ seiner Verbrechen wegen/ von Bischoff Leopolden zu Bamberg Gnad und Huld geschehen sey/ de Anno 1298. 35

XL. Vergleich zwischen König Heinrichen in Böheim und Polen, auch Hertzogen in Kärndten an einem; Denn Bischoff Wulfflingen zu Bamberg am andern Theil/ die Hoch-Stifft Bambergischen Herrschafften in Kärndten betreffend/ de Anno 1311. 36

XLI. Verschreibung Burggraf Conrads zu Nürnberg/ daß nach seinem und seiner Gemahlin Agneten Tode, die Vogtey in der Hofmarck zu Fürth/ mit allen ihren Pertinentien/ an das Hoch-Stifft Bamberg ewiglich fallen solle/ de Anno 1314. 39

XLII. Revers Ottonis und Conrads/ die Ungnaden genannt/ daß sie Bischoff Heinrich dem II. und dessen Hoch-Stifft Bamberg treu und hold seyn/ auch die Oeffnung ihrer Veste Waldenstein zu allen Zeiten verstatten wollen/ de Anno 1325. 41

XLIII. Käysers Ludovici IV. Confirmation des von Käyser Friderico II. dem Hoch-Stifft Bamberg im Jahr 1242. gegebenen Privilegii, daß es zu Villach und Griven möge Müntze schlagen lassen/ de Anno 1331. 41

XLIV. Bürgschafft Hertzog Albrechts zu Oesterreich und Consorten vor den gefangenen Friedrich zu Auffenstein/ wie solche Bischoff Werinthoni zu Bamberg und dessen Bruder/ Heinrichen/ dem Schencken von Rieneck/ Anno 1334. ausgestellet worden/ 42

XLV. Hertzog Albrechts zu Oesterreich Laudum, die Streit-Sache Bischoffs Werinthonis zu Bamberg/ und dessen Hoch-Stiffts, mit denen von Auffenstein und Consorten betreffend/ de Anno 1334. 42

XLVI. Bündniß und Einung zwischen Herrn Albrechten und Otten/ Hertzogen zu Oesterreich an einem; den Bischoff Bernharden zu Bamberg am andern Theile/ vermöge dessen jene diesen und seines Hoch-Stiffts Herrschafften in Kärndten/ Steyer und Oesterreich/ wider allen Anfall und Gewalt zu schützen versprochen/ de Anno 1334. 44

XLVII. Graf Ulrichs von Pfannberg Revers, daß er die ihm vor 8000. Marck-Silbers versetzte Hoch-Stifft Bambergische Herrschafften in Kärndten/ nach denen accordirten neun Jahren, wieder an dasselbe abtreten wolle/ de Anno 1335. 44

XLIIX. Uhrkund Hertzog Albrechts zu Oesterreich/ daß er die Stadt und Veste Mautenberg dem Hoch-Stifft Bamberg wieder abgetreten habe/ de Anno 1341. 46

XLIX. Arbitramentum derer Ertz-Bischöffe zu Mäyntz und Cölln/ zwischen dem Hoch-Stifft Bamberg und Bäyern/ wegen der Schlösser Hartenstein und Neidenstein und deren Zubehörungen/ de Anno 1353. siehe in des Teutschen Reichs-Arch. Part. Spec. Cont. I. unter dem Hoch-Stifft Bamberg/ pag. 132

L. Confirmation Bischoff Leopolds zu Bamberg über den Ertz-Bischöfflichen Mäyntzisch- und Cöllnischen Ausspruch/ wegen der Schlösser Hartenstein und Neidenstein und deren Zubehörungen

hörungen/ de Anno 1353. vid. in des Teutschen Reichs-Arch. Part. Spec. Cont. I. unter dem Hoch-Stifft Bamberg/ pag. 133
LI. Bischoffs und Capittuls zu Bamberg Kauff-Brieff über Feldner Forst/ den Wald/ Käyser Carln und der Cron Böheim beschehen/ de Anno 1359. siehe unten im Spicilegio Seculari des Teutschen Reichs-Archivs unter der Cron Böhmen pag. 47
LII. Bündniß zwischen Ertz-Hertzog Rudolphen dem IV. zu Oesterreich/ als Hertzogen zu Kärndten/ mit Bischoff Leopoldo zu Bamberg, daß sie einander/ so weit es ihre in Kärndten und Crain gelegene Landen und Herrschafften betrifft/ wider Gewalt beystehen und schützen wollen/ de Anno 1362. 47
LIII. Ertz-Hertzogs Rudolphi II. zu Oesterreich Confirmation des vorherstehenden Bündnisses mit Bischoff Leopoldo zu Bamberg/ de Anno 1363. 48
LIV. Käysers Caroli IV. Privilegium, vermöge dessen er das Hoch-Stifft Bamberg und dessen Unterthanen von fremden Gerichten eximiret/ de Anno 1366. 48
LV. Revers derer Gebrüdere von Ehrenfels/ daß das Hoch-Stifft Bamberg die Oeffnung in ihrem Hause zu St. Leonhard haben und alle Assistenz von ihnen zur Zeit des Kriegs erwarten solle/ de Anno 1373. 49
LVI. Bischoff Lamprechts zu Bamberg Diploma, vermöge dessen er die Vogtey und Burg-Hut zu Ebensfeld dem Stifft zu St. Michael/ ausserhalb Bamberg, auf ewig einverleibet und zugeeignet/ sich aber und seinem Hoch-Stifft den völligen Gerichts-Zwang und das Recht/ Steuren aufzulegen/ vorbehalten/ de An. 1379. 49
LVII. Bündniß zwischen Hertzog Leopoldo zu Oesterreich/ als Hertzoge zu Kärndten/ und Bischoff Lamprechten zu Bamberg/ daß sie einander/ ratione ihrer in Kärndten gelegenen Land- und Herrschafften/ wider Gewalt schützen und beystehen wollen/ und was dem mehr anhängig/ de Anno 1380. 50
LIIX. Vergleich zwischen Bischoff Lamprechten zu Bamberg mit denen von Whenig/ vermöge dessen jener diesem die Hoch-Stiffts-Bambergischen Güter im Hertzogthum Kärndten vor 3000. fl. jährliches Miet-Gelds/ iedoch die Steuer ausgenommen/ auf 3. Jahr lang vermietet/ de Anno 1380. 51
LIX. Defensiv-Bündniß zwischen Hertzog Albrechten zu Oesterreich/ als Hertzogen zu Kärndten und Bischoff Lamprechten zu Bamberg/ ihre in Kärndten und Crain gelegene Land- und Herrschafften betreffend/ de Anno 1387. 52
LX. Käysers Wenceslai Confirmation des von seinem Herren Vater/ Käyser Carolo IV. dem Hoch-Stifft Bamberg und dessen Unterthanen Anno 1366. ertheilten Privilegii Exemptionis von auswärtigen Gerichten/ de An. 1398. 53
LXI. Derer Hertzoge Wilhelms und Albrechts zu Oesterreich Confirmation und Erstreckung des zwischen Hertzog Leopolden zu Oesterreich und Bischoff Lamprechten zu Bamberg getroffenen Defensions-Bündnisses, de Anno 1399. 54
LXII. Käysers Ruperti Confirmation des vom Käyser Carolo IV. dem Hoch-Stifft Bamberg und dessen Unterthanen Anno 1366. ertheilten Privilegii Exemptionis auswärtigen Gerichten/ de Anno 1401. 54
LXIII. Käysers Sigismundi Lehens-Indult vor Bischoff Albrechten zu Bamberg/ de An. 1415. 55
LXIV. Ejusdem Confirmation aller und ieden Freyheiten des Hoch-Stiffts Bamberg/ de Anno 1415. 55
LXV. Defensiv-Bündniß zwischen Ertz-Hertzog Ernsten zu Oesterreich/ als Hertzogen zu Kärndten/ und Bischoff Friedrichen zu Bamberg/ ihre in Kärndten und Crain gelegene Herrschafften betreffend/ de Anno 1423. 57
LXVI. Käysers Sigismundi Lehen-Brieff vor Bischoff Antonium zu Bamberg/ über die Regalien des Hoch-Stiffts Bamberg/ de An. 1434. 58
LXVII. Defensiv-Bündniß zwischen Hertzog Friedrichen dem jüngern zu Oesterreich/ als Hertzogen zu Kärndten und Crain/ und Bischoff Antonio zu Bamberg/ ratione beyder in dem Hertzogthümern Kärndten und Crain habender Land- und Herrschafften, de Anno 1336. 59
LXIIX. Käysers Fridericii III. Privilegium, so er dem Hoch-Stifft Bamberg ertheilet/ darinn derer Käyser Caroli IV. und Ruperti Privilegia confirmiret worden/ de Anno 1442. siehe in des Teutschen Reichs-Arch. Part. Spec. Contin. II. unter dem Hoch-Stifft Bamberg/ pag. 134
LXIX. Bischoff Georgens I. zu Bamberg Reformation des Consistorii, oder Decanat-Gerichts in Hoch-Stifft Bamberg/ de Anno 1463. 60
LXX. Schadloß-Brief/ so die Landschafft des Hertzogthums Kärndten dem Hoch-Stifft Bamberg/ wegen des/ seiner Kärndtischen Herrschafften halber/ zu Beförderung des zwischen Käyser Friderico III. und König Matthia in Hungern geschlossenen Friedens/ gethanen Geld-Beytrags ertheilet/ daß nemlich solcher des besagten Hoch-Stiffts Immunitäten ohnnachtheilig seyn solle/ de Anno 1484. 71
LXXI. Bischoff Heinrichs des III. zu Bamberg Vermehr- und Erklärung der von Bischoff Georgio I. daselbst gemachten Reformation des Consistorii, oder Decanat-Gerichts im Hoch-Stifft Bamberg/ de Anno 1488. 72
LXXII. Statuta des Hoch-Stiffts Bamberg, wie solche auf dem Synodo zu Bamberg unter der Regierung Bischoff Heinrichs des III. verfertiget und publiciret worden/ de Anno 1491. 75
LXXIII. Käysers Maximiliani I. Revers, daß diejenige Steuer/ so des Hoch-Stiffts Bamberg Unterthanen in Kärndten abgefordert worden, nur gedachten Hoch-Stiffts Freyheiten und Privilegien ohnnachtheilig seyn solle/ de An. 1493. 111
LXXIV. Käysers Maximiliani I. Declaration und Extension des Hoch-Stiffts Bambergischen Privilegii Exemptionis von auswärtigen Gerichten/ de Anno 1495. nebst Käysers Caroli V. Confirmation darüber/ de Anno 1521. 112
LXXV. Lehens-Revers der Abbatißin Catharina zu Kitzingen/ worinnen sie bekennet, daß sie ihrer Abtey weltliche Lehen-Güther/ dem Herkommen gemäß/ von Bischoff Wigando zu Bamberg und dessen Hoch-Stifft zur Lehen empfangen de Anno 1522. 115
LXXVI. Einigung und Vergleich, so zwischen dem Römischen Könige Ferdinando I. als Hertzog in Kärndten und Bischoff Weygand zu Bamberg/ wegen seines Hoch-Stiffts in Kärndten gelegener Herrschafften/ unterschiedener Irrungen halber/ durch Vermittelung und Ausspruch Herrn Christophs/ Freyherrns zu Schwartzenberg/ Anno 1530. aufgerichtet worden/ 115
LXXVII. Convention oder Anstands-Recess zwischen dem hochlöblichen Hause Oesterreich/ als Hertzogen im Fürstenthum Kärndten und dem Hoch-Stifft Bamberg, wegen desselben Herrschafften darinnen auf 101. Jahr aufgerichtet/ de Anno 1535. siehe in des Teutschen Reichs-Archivs Part. Spec. unter dem Käyser- auch König- und Ertz-Hertzoglichen Hause Oesterreich/ pag. 48
LXXIIX. Lehen-Brief Bichschoff Weygands zu Bamberg vor die Aebtißin Veronica zu Kitzingen/ über die Weltlichkeit der Abtey zu Kitzingen/ de Anno 1542. 119
LXXIX. Lehen-Revers, welchen der Gevollmächtigte der Abtißin Veronica zu Kitzingen/ Bischoff Wigando und dem Hoch-Stifft zu Bamberg ausstellet/ de Anno 1542. 119
LXXX. Des Römischen Königs Ferdinandi I. Revers, daß die in denen Oesterreichischen Erb-Landen begüterte Ertz- und Hoch-Stiffter Saltzburg/ Bamberg/ Regenspurg/ Freysingen und Passau mit keiner Türcken Steuer von ihm beschweret werden sollen/ de Anno 1542. 120
LXXXI. Der Aebtißin Veronicæ zu Kitzingen und Lutzens von Rotenhan Protestation wider den ihnen von Marggräflicher Brandenburgischer Seite insinuirten nachtheiligen Abschied vor das Hoch-Stifft Bamberg/ de Anno 1544. 121
LXXXII. Käysers Caroli V. Mandatum an die Marggräflichen Brandenburgischen Stadthalter und Räthe zu Culmbach/ daß sie Bischoff Weiganden zu Bamberg/ an Eroberung der ihm abgedrungenen Städte und Oerter nicht verhinderlich seyn sollen/ de Anno 1552. stehet in des Teutschen Reichs-Archivs Part. Spec. Cont. I. unter dem Käyser pag. 610
LXXXIII. Ejusdem Mandatum an Chur-Fürsten und Stände des heiligen Römischen Reichs/ insonderheit den Fränckischen Crayß/ den Bischoff Weigand zu Bamberg und sein Dom-Capitel an Eroberung der ihnen von Marggraf Albrecht zu Brandenburg entzogenen Oerter nicht zu hindern/ sondern vielmehr beförderlich zu seyn/ de Anno 1552. siehe in des Teutschen Reichs-Arch. Part. Spec. Cont. I. unterm Käyser/ pag. 611
LXXXIV. Ejusdem Mandatum an Marggraf Albrechten zu Brandenburg/ dessen Stadthalter und Räthe auf dem Gebürge/ auch seine Obersten und Kriegs-Verwandten/ wider Bischoff Weyganden zu Bamberg und Bischoff Melchiorn zu Würtzburg und deren Stiffter nichts Thätliches fürzunehmen/ de An. 1552. stehet in des Teutschen Reichs-Arch. Part. Spec. Cont. I. unterm Käyser/ pag. 614
LXXXV. Bamberg'scher Vertrag und Verzicht-Brief/ welchen Bischoff Weygand zu Bamberg mit Marggraf Albrecht dem Jüngern zu Brandenburg aufgerichtet/ und darinn jener diesem einige Aemter abgetreten/ de Anno 1552. nebst Käysers Caroli V. Cassation, siehe in des Teutschen Reichs-Archivs Part. Spec. unter Chur-Brandenburg/ pag. 42
LXXXVI. Anweisungs-Brief Bischoff Weygands zu Bamberg/ worinn er Marggraf Albrecht dem Jüngern zu Brandenburg einige Aemter abgetreten/ und die Unterthanen ihrer Pflicht erlassen/ de Anno 1552. vid. in des Teutschen Reichs-Arch. Part. Spec. Cont. I. unter dem Hoch-Stifft Bamberg/ pag. 137
LXXXVII. Käysers Caroli V. Mandatum an einige benachbarte Chur-Fürsten und Stände denen Bischöffen zu Bamberg und Würtzburg/ dem Land-Frieden gemäß/ wider alle Vergewaltigungen Marggraf Albrechts zu Brandenburg zu assistiren und zu Hülffe zu ziehen/ de Anno 1553. siehe in des Teutschen Reichs-Arch. Part. Spec. Contin. I. unterm Käyser pag. 616
LXXXIIX. Reversales Bischoffs Johann Gottfrieds zu Bamberg und des Dom-Capitels daselbst/ an Hertzog Ferdinandum zu Oesterreich/ daß sie die Convention, oder Anstands-Recess vom Jahr 1535. so hernach prolongiret worden/ in allen Punckten völlig halten wollen/ de Anno 1611. vid. in des Teutschen Reichs-Arch. Part. Spec. unter dem Käyser-König- auch Hertzoglichen Hause Oesterreich. pag. 48
LXXXIX. Ertz-Hertzogs Ferdinandi zu Oesterreich Confirmation und Prorogation des mit dem Hoch-Stifft Bamberg Anno 1535. auf 101. Jahr errichteten Anstands-Recesses/ de Anno 1611. siehe in des Teutschen Reichs-Arch. Part. Spec. Cont. I. unter dem Hertzogthum Kärndten/ pag. 192
XC. Urtheil der Käyserlichen Herren Subdelegirten/ worinn dem Hoch-Stifft Bamberg die Vogtheyliche Obrigkeit und ihre Dependentien über Marckt und Amt Fürth zu erkannt worden/ de Anno 1651. 123
XCI. Käysers Leopoldi Vollmacht zu nachstehendem Vergleich mit dem Hoch-Stifft Bamberg/ de Anno 1674. 124
XCII. Recessus perpetuus, oder ewiger Vergleich über die zwischen Ihrer Käyserlichen Majestät/ als Hertzogen in Kärndten/ an einem: Denn dem Hoch-Stifft Bamberg/ seiner in Kärndten gelegenen Herrschafften halber/ andern theils/ die Landes-Fürstliche Jurisdiction über gemeldte Hoch-Stifft Bambergische Herrschafften betreffend/ entstandene Streitigkeiten/ und was deme mehr anhängig/ de Anno 1674. 125
XCIII. Recessus, so zwischen Churfürst Lothario Francisco zu Mäyntz/ als Bischoffen zu Bamberg/ an einem: Dann der Freyen Reichs-Ritterschafft in Francken/ Orts Gebürg/ am andern Theile/ über verschiedene der Ritterschafft Beschwerungen/ den 6. Maji im Jahr 1700. zu Bamberg aufgerichtet worden/ stehet in des Teutschen Reichs-Arch. Part. Spec. Cont. III. unter der freyen Reichs-Ritterschafft in Francken/ pag. 221

SUPPLEMENTA.

XCIV. Breve Pabsts Gregorii VII. an Bischoff Hermannum zu Bamberg/ worinn er ihn ermahnet/ demjenigen/ was ihm der Bischoff zu Metz von seinetwegen sagen würde/ nachzukommen/ und sein Leben zu bessern/ de An. 1074. 134

XCV. Pabsts Gregorii VII. Bann-Brief wider Bischoff Hermannum zu Bamberg und seine Anhänger/ de Anno 1075. 135
XCVI. Pabsts Gregorii VII. Breve an die Geistlichkeit und Gemeinde zu Bamberg/ worinn er ihnen meldet/ daß er Bischoff Hermannum zu Bamberg seines Amts entsetzet/ auch zugleich gebietet/ daß sich niemand an des Hoch-Stiffts Gütern vergreiffen solle/ de Anno 1075. 135
XCVII. Ejusdem Breve an Ertz-Bischoff Sigifredum. I. zu Mäyntz/ worinn er ihm notificiret/ daß er Bischoff Herimannum zu Bamberg abgesetzet und in Bann gethan/ auch einen bessern an seine Stelle zusetzen befiehlet/ de Anno 1075. 136
XCIIX. Ejusdem Breve an den Römischen Käyser Henricum V. worinn er ihm notificiret/ daß er Bischoff Herimannum zu Bamberg abgesetzet und in Bann gethan/ auch ihn zugleich ersuchet/ dahin bedacht zu seyn/ daß das Hoch-Stifft Bamberg mit einem tüchtigen Subjecto rechtmässiger Weise versorget werden möge/ de Anno 1075. 136
XCIX. Pabsts Gregorii VII. Breve an den Römischen König Henricum V. den Vergleich mit ihm/ wie auch die denen überwundenen Sachsen zu erzeigende Barmhertzigkeit/ und vornehmlich den abgesetzten Bischoff Herimannum zu Bamberg betreffend/ de Anno 1076. 137
C. Pabsts Gregorii VII. Breve an innen benannte/ daß/ im Fall sie die von Bischoff Herimanno zu Bamberg empfangene Güter des Hoch-Stiffts Bamberg demselben binnen 20. Tagen/ nach Empfang dieses/ nicht restituirten/ sie so denn in Kirchen-Bann gethan seyn solten/ de Anno 1076. 138
CI. Bischoffs Ottonis zu Bamberg Brief an Pabst Paschalem II. worinn er ihm notificiret/ daß er vom Käyser zum Bischoff zu Bamberg gemachet worden/ und sich damit zu investiren bittet/ de Anno 1109. 138
CII. Pabsts Paschalis II. Antwort auf vorherstehenden Brief Bischoffs Ottonis zu Bamberg/ de Anno 1109. 138
CIII. Bischoffs Eberhardi II. zu Bamberg Brief an Ertz-Bischoff Eberhardum I. zu Saltzburg/ daß er die Parthey Pabsts Alexandri III. verlassen/ und sich mit der meisten Parthey derer Ertz- und Bischöffe vor Pabst Victorem IV. erklären möchte/ de Anno 1160. 138

SUPPLEMENTA ULTERIORA.

I. Bischoffs Leopoldi und des Dom-Capituls zu Bamberg Brief/ vermöge dessen sie Käyser Carolo IV. und der Cron Böheim den Feldner Forst verkaufft/ de Anno 1359. 1080
II. Vergleich wegen des Directorii in Fränckischen Crayße/ zwischen dem Hoch-Stifft Bamberg und denen Marggrafen zu Brandenburg aufgerichtet/ de Anno 1559. stehet in des Teutschen Reichs-Archivs Part. Spec. unter dem Chur- und Fürstlichen Hause Brandenburg/ pag. 312
III. Bischoff Veits zu Bamberg Vollmacht vor seinen Vitzdom zu Wolffsberg/ daß er vor sich und alle Beamten seines Hoch-Stiffts im Hertzogthum Kärndten/ Ertz-Hertzog Carln zu Oesterreich/ als Hertzogen daselbst/ die Erb-Huldigung leisten solle/ de Anno 1567. 1082
IV. Erb-Huldigungs-Eyd/ den des Hoch-Stiffts Bamberg Vitzdom zu Wolffsberg/ Simon von Berg/ Ertz-Hertzog Carln zu Oesterreich/ als Hertzogen in Kärndten abgeleget/ de Anno 1567. 1083
V. Ertz-Hertzog Carls zu Oesterreich Revers, daß dem Hoch-Stifft Bamberg/ die von dessen Beamten im Hertzogthum Kärndten ihm geleistete Erb-Huldigung/ an dem zwischen dem Römischen König Ferdinando I. und dem Hoch-Stifft Bamberg Anno 1535. auf 101. Jahr getroffenen Vergleich/ ohnnachtheilig seyn solle/ de Anno 1567. 1083
VI. Erb-Huldigungs-Eyd/ welchen der Hoch-Stifft Bambergische Vitzdom zu Wolffsberg/ Johann Georg von Stadian, Ertz-Hertzog Ferdinanden zu Oesterreich/ als Hertzogen zu Kärndten/ vor sich und übrige Hoch-Stifftische Beamten in Kärndten abgeleget/ de Anno 1599. 1083
VII. Ertz-Hertzogs Ferdinandi zu Oesterreich Revers, daß dem Hoch-Stifft Bamberg die von dessen Beamtem im Hertzogthum Kärndten ihm geleistete Erb-Huldigung an dem zwischen dem Römischen König Ferdinando I. und dem Hoch-Stifft Bamberg/ Anno 1535. auf 101. Jahr getroffenen Vergleich nichts præjudiciren solle/ Anno 1599. 1084
IIX. Des Dom-Capituls zu Bamberg Confirmation des zwischen dem Hoch-Stifft Bamberg und der freyen Reichs-Ritterschafft in Francken/ Orts Gebürg/ den 6. Maji Anno 1700. getroffenen Vergleichs/ de Anno 1700. 1084
IX. Neben-Receß zwischen dem Hoch-Stifft Bamberg und der freyen Reichs-Ritterschafft in Francken/ Orts Gebürg/ über den zwischen beyderseits im Jahr 1700. den 6. Maji, getroffenen Vergleich/ de Anno 1707. 1085

III. Vom Hoch-Stifft Basel.

I. Vergleich zwischen dem Hoch-Stifft Basel/ und der Abtey St. Blasii, die Confirmation derer Aebte in gemeldter Abtey betreffend/ de Anno 1120. 139
II. Käysers Henrici VII. Diploma, woraus zu ersehen/ daß die Grafen von Freyburg ihre Silber-Gruben und Wildbahn im Brißgäu von dem Hoch-Stifft Basel zur Lehen getragen/ de Anno 1234. 140
III. Pabsts Nicolai V. Bulla, worinn er die Einwohner und Unterthanen im Hoch-Stifft und der Stadt Basel/ von dem Kirchen Bann in welchen sie/ unter währendem Päbstlichen Schismate gerathen/ absolviret/ de An. 1448. 140
IV. Pabsts Pii II. Breve, an Ertz-Bischoff Johannem IV. zu Basel/ worinn er ihn ermahnet/ daß er sich der Conservation des in den Kirchen Bann gethanen Ertz-Hertzogs Sigismundi zu Oesterreich enthalten/ und gedachten Kirchen-Bann/ bey Vermeidung schärfferer Anordnung/ auch seines Orts wider ihn exequiren solle/ de Anno 1461. 141
V. Schreiben der Reichs-Versammlung zu Nürnberg an Pabst Innocentium VIII. um Abstellung des in dem Hoch-Stifft Basel und andern Orten geforderten Zehendens, de Anno 1487. 142
VI. Capitula oder Statuta Bischoff Ahythonis zu Basel/ wornach sich alle Einwohner seiner Diœces, sowohl Geist- als weltlichen Standes/ verhalten sollen/ 142

SUPPLEMENTA.

I. Specification derer jenigen Documenten, so des Herrn Bischoffs zu Basel Hochfürstlichen Gnaden/ von dero Hoch-Stifft gnädigst communiciren zu lassen geruhen wollen/ und welche/ weil sie noch nicht eingelauffen/ künfftig in einer Mantissa des Spicilegii Ecclesiastici dem Publico mit getheilet werden sollen. 1086

IV. Vom Hoch-Stifft Brixen.

I. Käysers Ludovici IV. Privilegium, worinn er das Hoch-Stifft Seben/ so nach der Zeit Brixen genennet worden/ in seinen und des heiligen Römischen Reichs besondern Schutz genommen/ de Anno 909. 145
II. Käysers Ottonis M. Confirmation der von Käyser Ludovico IV. Bischoff Richberto zu Brixen auf Lebens-Zeit geschenckten alten Capelle zu Regenspurg und ihrer Pertinentien/ de Anno 967. 146
III. Käysers Henrici II. Donations-Brief der Herrschafft Veldes in Crain/ an das Stifft Brixen/ de Anno 1004. stehet in des Teutschen Reichs-Archivs Part. Spec. Contin. I. unter dem Hoch-Stifft Brixen/ pag. 138
IV. Käysers Conradi II. Privilegium, Krafft dessen er dem Hoch-Stifft Brixen eine gewisse Grafschafft geschencket/ de Anno 1027. 147
V. Ejusdem Diploma, vermöge dessen er einige Clausen zu Seben dem Closter zu St. Marien daselbst geschenckt/ hingegen die freye Disposition darüber dem Bischoffe zu Brixen überlassen, de Anno 1028. 147
VI. Käysers Henrici III. Privilegium vor das Hoch-Stifft Brixen/ worinn er demselben einen Forst zu Bustriß und die hohe Jagt darinnen geschencket/ de Anno 1048. 148
VII. Käysers Friderici I. Ausschreiben zu einem Concilio nach Pavia, wie solches an Bischoff Herimannum zu Brixen und mut. mutand. an andere ergangen/ de Anno 1159. 148
VIII. Pabsts Innocentii IV. Breve an Bischoff Brunonem zu Brixen, daß er die Einkünffte seines Hoch-Stiffts so lange mit Bischoff Eginone zu Trident theilen solle, biß dieser wieder zu ruhigem Besitz seines Hoch-Stiffts gelanget/ de Anno 1250. 149
IX. Käysers Friderici II. Privilegium, worinn dem Hoch-Stifft Brixen die Freyheit ertheilet worden, sich aller unter seiner Jurisdiction befindlichen Silber- Metall- und Saltz-Bergwercke, nach Gutbefinden zugebrauchen, de An. 1218. 149
X. Käysers Maximiliani II. Privilegium de non appellando dem Hoch-Stifft Brixen ertheilet, de Anno 1564. stehet in des Teutschen Reichs-Archivs Part. Spec. Contin. I. unter dem Hoch-Stifft Brixen pag. 138

SUPPLEMENTA.

I. Käysers Henrici IV. (III.) Diploma Donationis der Grafschafft im Thal Pustrissa, auch einiger Güter an das Hoch-Stifft Brixen, de Anno 1091. 1089
II. Käysers Friderici I. Diploma, vermöge dessen er dem Hoch-Stifft Brixen alle desselben Privilegia und Freyheiten confirmiret, auch selbiges in des Römischen Reichs Schutz und Verspruch genommen/ de Anno 1155. 1089
III. Ejusdem Zoll-Mühlen-Marckt- und Müntz ꝛc. Privilegium vor das Hoch-Stifft und Stadt Brixen/ de Anno 1179. 1090
IV. Hertzog Wilhelms zu Oesterreich Befehl an seine Hauptleute, Pfleger und Richter, daß sie des Hoch-Stiffts Brixen Leuthe zu Gufidaun/ Vilandts, Rodnegg, Störtzingen ꝛc. an ihren wohlhergebrachten Freyheiten nicht krancken sollen/ de Anno 1402. 1090
V. Vergleich zwischen denen Ständen der Fürstlichen Grafschafft Tyrol/ und denen Bischöffen zu Trident und Brixen, die mutuelle Defension betreffend, de Anno 1511. 1091

V. Vom Hoch-Stifft Chur.

I. Testamentum Bischoff Tellonis zu Chur/ de Anno 765. 150.
II. Käysers Ottonis I. Diploma, vermöge dessen er dem Hoch-Stifft Chur die halbe Stadt Chur mit ihren Pertinentien geschenckt/ de Anno 959. 155
III. Ewige Erbeinigung zwischen Käyser Maximiliano I. als Ertz-Hertzogen zu Oesterreich und Paulo, Bischoffen zu Chur samt gemeinen drey Bündten in Chur-Walchen aufgerichtet/ Anno 1485. siehe in des Teutschen Reichs-Archivs Part. Spec. unter dem Käyser-König- und Ertz-Hertzoglichen Hause Oesterreich/ pag. 15

VI. Vom Hoch-Stifft Costantz.

I. Abſts Johannis XVI. Confirmation einer von Biſchoff Gebehardo zu Costantz geſtiffteten Abtey am Ufer des Rhein-Fluſſes/ de Anno 988. 154

II. Pabſts Gregorii VII. Breve an Biſchoff Ottonem I. zu Costantz/ worinn er ihm notificiret/ was auf dem Synodo zu Rom ſtatuiret und beſchloſſen/ de Anno 107-. 155

III. Ejusdem Breve an Biſchoff Ottonem zu Costantz/ daß er den zwiſchen ihm und dem Abt zu Reichenau obhandenen Streit durch eine Arbitrage beylegen laſſen/ oder/ bey Entſtehung der Güte/ ſich mit ihm auf allerheiligen Tag zu Rom ſtellen ſolle/ de Anno 1075. 155

IV. Ejusdem Privilegium vor die unter der Diœces des Hoch-Stiffts Costantz befindliche Abtey Hirſchau/ de Anno 107-. 156

V. Pabſts Paſchalis II. Breve an Biſchoff Gebhardum zu Costantz/ und Biſchoff Odericum zu Paſſau/ worinn er ſie erinnert/ daß nicht alle/ ſo in Kirchen-Bann lebten/ gäntzlich gemieden werden müſten/ de Anno 1108. 156

VI. Aurea Bulla Käyſers Friderici I. vor das Hoch-Stifft Costantz/ worinn nicht allein alle Gräntzen deſſelben eigentlich determiniret/ ſondern auch die Privilegia confirmiret werden/ de Anno 1155. 157

VII. Des Römiſchen Königs Wilhelmi Lehens-Indult, vor Biſchoff Henricum I. zu Costantz/ über ſeines Hoch-Stiffts Regalia, de Anno 1247. 159

VIII. Käyſers Caroli IV. Confirmation aller und ieder Regalien/ Privilegien und Freyheiten des Hoch-Stiffts Costantz/ de Anno 1357. 159

IX. Biſchoffs Henrici III. zu Costantz Confirmation einer gewiſſen Gerichts-Ordnung in ſeines Hoch-Stiffts Stadt Clingenau/ de Anno 1366. 162

X. Biſchoffs Heinrichs des III. zu Costantz Freyheits-Brief vor des Hoch-Stiffts Stadt Clingenau/ daß ſie hinfüro von aller Steuer befreyet ſeyn ſolle/ de Anno 1374. 162

XI. Biſchoffs Alberti zu Costantz Freyheits- und Umgelds-Brief vor des Hoch-Stiffts Stadt Clingenau/ worinn er ihr zugleich verſprochen/ daß ſie nicht wieder verſetzet werden ſolle/ de Anno 1408. 163

XII. Käyſers Sigismundi Confirmation aller Privilegien und Freyheiten des Hoch-Stiffts Costantz Stadt Clingenau/ de Anno 1415. 164

XIII. Ejusdem anderweite Confirmation aller Privilegien und Freyheiten des Hoch-Stiffts Costantz Stadt Clingenau/ de Anno 1434. 165

XIV. Des Concilii zu Baſel Erläuterung derjenigen Vollmacht/ welche es Biſchoff Philiberto zu Costantz und den übrigen nach Böhmen und Mähren deſtinirten Geſandten gegeben/ de Anno 1436. 166

XV. Käyſers Friderici III. Confirmation aller und ieden Privilegien und Freyheiten des Hoch-Stiffts Costantz Stadt Clingenau/ de Anno 1442. 166

XVI. Biſchoffs Henrici IV. zu Costantz Confirmation einer von des Hoch-Stiffts Stadt Clingenau/ wegen des Abzug-Gelds/ auch Schanck und Einfuhre des Weins gemachten Satz und Ordnung/ de Anno 1452. 167

XVII. Bündniß zwiſchen Biſchoff Hermanno III. zu Costantz und einigen Schweitzer-Cantons, daß ſie einander alle Freundſchafft und Beyſtand erweiſen/ auch die etwan unter ihnen vorfallende Widerwärtigkeiten in der Güte abthun wollen/ de Anno 1469. 167

XVIII. Bündniß zwiſchen Biſchoff Ottone IV. zu Costantz und einigen Schweitzer-Cantons, einander alle Freundſchafft und nachbarliche Aſſiſtenz zu leiſten/ auch alle vorfallende Mißhelligkeiten in der Güte abzuthun/ de Anno 1483. 169

XIX. Bündniß/ ſo zwiſchen Biſchoff Thoma zu Costantz und einigen Schweitzer-Cantons, mutueller Defenſion und nachbarlicher Freundſchafft halber/ Anno 1494. aufgerichtet worden/ 170

XX. Bündniß zwiſchen Biſchoff Hugone zu Costantz und denen Herren Eyd-Genoſſen in der Schweitz/ daß ſie einander wider alle Feinde beholffen ſeyn/ und alle nachbarliche Freundſchafft erweiſen wollen/ de Anno 1497. 172

XXI. Vertrag zwiſchen Biſchoff Hugone I. zu Costantz an einem; Denn den ſieben im Thurgew regierenden Orten der Eyd-Genoſſenſchafft andern Theils/ wegen etlicher Spän- und Zwiſtigkeiten/ ſo ſich im Thurgew ereignet/ de Anno 1509. 173

XXII. Vertrag zwiſchen Biſchoff Hugone I. zu Costantz und der VIII. Orten der Schweitzeriſchen Eyd-Genoſſenſchafft/ wegen Appellirens/ Friedbruchs und Urſätzen zu Käyſerſtuhl auch Clingnau und denen darzu gehörigen Dörffern/ de Anno 1520. 176

XXIII. Vertrag zwiſchen dem Hoch-Stifft Costantz und den Gemeinden zu Egnach und Roggwyl/ wegen Pfründ-Einkommens eines uncatholiſchen Pfärrers zu Arbon/ und geſetzten Stunden des alternative zu haltenden Gottesdienſts daſelbſt/ de Anno 1537. 179

XXIV. Richtungs-Brief/ welcher zwiſchen dem Hoch-Stifft Costantz und den VIII. alten Orten der Schweitzeriſchen Eyd-Genoſſenſchafft/ wegen der Jurisdiction und Gerichtlichem Verfahren zu Käyſerſtuhl/ Clingnau und Zürzach im Jahr 1450. aufgerichtet worden/ nebſt einem Vidimus darüber/ de Anno 1451. 180

XXV. Vereinigung und Bündniß zwiſchen Biſchoff Chriſtophoro zu Costantz und den VII. Orten der Schweitzeriſchen Eyd-Genoſſenſchafft/ einander allen Beyſtand und nachbarliche Freundſchafft zu erweiſen/ de Anno 1557. 183

XXVI. Biſchoffs Marci Sittici zu Costantz Freyheits- und Begnadigungs-Brief vor ſeines Hoch-Stiffts Städte Clingnau und Tettingen/ daß ihre liegende Güter nicht an Fremde veralieniret werden ſollen/ und was dem mehr anhängig/ de Anno 1580. 185

XXVII. Käyſers Rudolphi II. Reſcriptum an Biſchoff Andream zu Costantz/ daß er in den Gütern/ ſo er aus dem Ritterſchafftlichen Corpore in Schwaben inne hätte/ die freye Reichs-Ritterſchafft in Schwaben an ihrem Jure colligendi nicht hindern noch irren ſolle/ de Anno 1595. ſiehe in des Teutſchen Reichs-Arch. Part. Spec. Contin. III. unter der freyen Reichs-Ritterſchafft in Schwaben/ in der Fortſetz. pag. 156

XXIIX. Handlung zwiſchen dem Hoch-Stifft Costantziſchen Anwälden an einem: Denn denen Deputirten derer im Thurgew regierenden zehen Orte der Schweitzeriſchen Eyd-Genoſſenſchafft am andern Theile/ die Erbauung einer neuen Evangeliſchen Kirche auſſerhalb Arbon/ und das freye Religions-Exercitium derer Evangeliſchen zu Arbon/ Horn, Egnach und Roggwyl betreffend/ de Anno 1600. 187

XXIX. Ungefehrlicher Vergriff eines gütlichen Spruchs/ zwiſchen Herrn Andreæ/ der Römiſchen Kirchen Cardinaln von Oeſterreich und Biſchoffen zu Costantz; Denn deroſelben Bürgern und Unterthanen zu Arbon, Horn/ Egnach und Roggwyl/ die ſtreitige Religion daſelbſt betreffend/ de Anno 1600. 190

XXX. Freundliche Vorkomniß und Erleuterung zwiſchen dem Hoch-Stifft Costantz und den ſieben im Thurgew regierenden Orten der Eyd-Genoſſenſchafft/ betreffend/ die Mannſchafft zu Arbon/ Biſchoff-Zell und Horn/ auch Abſtraffung deß Reiß-Lauffens/ und was deme mehr anhängig/ de Anno 1627. 192

XXXI. Vergleich zwiſchen Ertz-Hertzog Leopoldo zu Oeſterreich und Biſchoff Johanne VI. und dem Dom-Capitul zu Costantz/ worinn alle Spän und Irrungen wegen der Geiſtlichen Jurisdiction abgethan/ auch feſtgeſtellet worden/ wie es hinführo bey allerhand vorkommenden Fällen gehalten werden ſolle/ de Anno 1629. 194

XXXII. Vertrag zwiſchen dem Hoch-Stifft Costantz und denen in der Grafſchafft Baaden regierenden Schweitzer-Cantons, einige wegen Klingnau und Käyſerſtuhl entſtandene Irrungen betreffend/ de Anno 1679. 197

XXXIII. Vergleich zwiſchen dem Hoch-Stifft Costantz und den acht alten in der Grafſchafft Baaden regierenden Orten der Schweitzeriſchen Eydgenoſſenſchafft/ worinn des Hoch-Stiffts Costantz zu Clingnau und Zürzach habende Gerechtſame erläutert und verbeſſert worden/ de Anno 1685. 199

XXXIV. Biſchoffs Marquard Rudolphs zu Costantz Lehn- und Bewilligungs-Brief denen von Tettingen einer Ehehäfften zur Schmidten/ de Anno 1701. 201

XXXV. Manifeſt Biſchoffs Johannis Franciſci zu Costantz/ daß er niemahls geſonnen geweſen ſich von der löblichen Eydgenoſſenſchafft in der Schweitz abzuziehen/ ſondern nur bey Käyſerlicher Majeſtät/ als ſeinem Lehn-Herren/ der bisherigen Irrungen halber/ Rath und Hülffe geſuchet habe/ de Anno 1713. 202

XXXVI. Eyd/ welchen die von Clingnau/ ſamt zugehörigen einem Biſchoffe und dem Hoch-Stiffte zu Costantz ſchweren müſſen/ 204

SUPPLEMENTA.

I. Kauff-Brief/ vermöge deſſen das Dom-Capitul zu Costantz das Dorff Lainow/ mit allen ſeinen Pertinentien an Meiſter und Pfleger des Spitals zum heiligen Geiſt in Lindau verkaufft/ de Anno 1388. 1093

II. Biſchoffs Burchardi I. zu Costantz Confirmation des vorherſtehenden Kauff-Briefs/ de Anno 1388. 1094

III. Abſchied derer zu Baaden verſammleten Abgeſandten der ſieben Ort der Eydgenoſſenſchafft/ daß die im Thurgau gelegene Güter der Capitul derer Stiffter in der Stadt Costantz/ auch andere Geiſtliche Güter daſelbſt/ ſo ad pias cauſas legiret und geſchencket worden/ von der Land-Steur und Reiſe-Koſten frey/ diejenigen aber/ ſo ſie erkauffet/ allen Beſchwerungen unterworffen ſeyn ſollen/ nebſt einem Abſchied die Appellationen betreffend/ de Anno 1512. 1095

IV. Des Præſidis und Scrutatorum bey der Wahl Biſchoff Marquard Rudolps zu Costantz Urkund/ wie es mit ſolcher Wahl zugegangen/ de Anno 1689. 1096

V. Vertrag zwiſchen Biſchoff Marquard Rudolpho zu Costantz und denen Reichs-Gottes-Häuſern/ Münchroth/ Weiſſenau/ Schüſſenriedt und Marchthal/ wegen des ſubſidii charitativi, de Anno 1699. ſiehe in dem III. Theil dieſes Spicileg Eccleſ. pag. 478

VII. Vom Hoch-Stifft Eichſtädt.

I. Breve Pabſts Eugenii III. an Biſchoff Eberhardum II. zu Bamberg und Abt Adamum zu Erbach/ daß ſie die von Biſchoff Gebehardo II. zu Eichſtädt gemachte Verordnung im Kloſter Heidenheim exequiren ſollen/ de Anno 114. 204

II. Ejusdem Breve an Biſchoff Eberhardum II. zu Bamberg/ und Biſchoff Burchardum zu Eichſtädt/ daß ſie ſich das Stifft Heidenheim und deſſen Abt/ Adalbertum beſtens recommendiret ſeyn laſſen möchten/ de Anno 115-. 205

III. Ejusdem Breve an Graf Gerardum zu Eichſtadt/ worinn er ihm Abt Adalbertum zu Heidenheim beſtens empfiehlet/ de Anno 115-. 205

IV. Ejusdem Breve an Ertz-Biſchoff Henricum I. zu Mäyntz/ daß er die von Biſchoff Gebehardo II. zu Eichſtädt gemachte Diſpoſition im Cloſter Heidenheim nicht ſtöhren möchte/ de Anno 115-. 205

V. Biſchoffs Eberhardi II. zu Bamberg Brief an Pabſt Eugenium III. worinn er ihm notificiret/ wie die ihm wegen des Stiffts Heidenheim aufgetragene Commiſſion abgelauffen/ de Anno 115-. 206

VI. Breve einiger Cardinäle an Biſchoff Conradum I. zu Eichſtädt, daß er die auf Pabſts Eugenii III. Befehl unternommene Reformation des Cloſters Heidenheim ungeſtöhrt laſſen ſolle, de Anno 115-. 206

VII. Pabſts Hadriani IV. Bulla Protectionis vor das Cloſter Heidenheim/ worinn dem Hoch-Stifft Eichſtädt ſeine Gerechtſame darüber reſerviret worden. 207
VIII. Käyſers Conradi I. Diploma, vermöge deſſen er den Ort Reddorff Biſchoff Conrado I. zu Eichſtädt geſchencket, und das von ihme daſelbſt erbauete Cloſter in ſeinem Schutz genommen/ de Anno 1158. 207
IX. Biſchoffs Ottonis zu Eichſtädt Diploma, Krafft deſſen er dem Cloſter Reddorff unterſchiedene Einkünffte geſchenckt/ de Anno 1186. 208
X. Biſchoffs Hartwici zu Eichſtädt Diploma, worinn er dem Cloſter Reddorff ein Stück Feld nebſt einer Capelle und ihren Pertinentien zu Eichſtädt geſchencket/ de Anno 1190. 209
XI. Graf Gebhards zu Hirsberg Diploma, vermög deſſen er dem Cloſter Reddorff verſchiedene Gerechtſamen und Einkünffte geſchencket/ de Anno 1296. 209
XII. Revers und Bey-Brief der Eichſtädtiſchen Räthe/ daß Biſchoff Johannes, ihr Herr/ in den Vertrag mit Fürſten/ Grafen/ Herrn und der Ritterſchafft im Lande zu Francken gewilliget, de Anno 1424. befindet ſich in des Teutſchen Reichs-Archivs Part. Spec. Continuat. III. unter der freyen Reichs-Ritterſchafft in Francken, pag. 234
XIII. Des Käyſerlichen Secretarii, Æneæ Sylvii, ſo hernach als Pabſt/ Pius II. genannt worden/ Brief an Biſchoff Johannem III. zu Eichſtädt worinn er ihm zur erhaltenen Biſchöflichen Würde gratuliret/ de Anno 1445. 210

SUPPLEMENTA.

I. BIſchoff Eberhardts zu Eichſtädt Kauff-Brief mit Graf Ludwigen zu Stollberg/ über das Dorff Dertingen Anno 1559. aufgerichtet/ ſtehet in des Teutſchen Reichs-Archivs Part. Spec. Continuat. I. unter dem Hoch-Stifft Eichſtädt/ pag. 150
II. Käyſers Leopoldi Decretum zwiſchen Herren Marquard, Biſchoffen zu Eichſtädt/ und Herren Lothario Friedrichen/ Biſchoffen zu Speyer/ in puncto præcedentiæ, de Anno 1662. befindet ſich loc. antea citat. 151

IIX. Vom Hoch-Stifft Freyſingen.

I. KAyſers Arnolphi Schenckungs-Brief/ vermöge deſſen er dem Hoch-Stifft Freyſingen eine gewiſſe Capelle bey einem Orte/ Luberna genannt/ mit ihren Pertinentien geſchencket/ de Anno 891. 212
II. Ejusdem Schenckungs-Brief/ Krafft deſſen er dem Hoch-Stifft Freyſingen eine Capelle/ bey dem Orte Lurna gelegen/ mit ihren Pertinentien geſchencket/ de Anno 892. 213
III. Ejusdem Schenckungs-Brief vor das Hoch-Stifft Freyſingen/ Krafft deſſen er demſelben zu Adpera unterſchiedene Güter und Felder mit ihren Zubehörungen geſchenckt/ de Anno 892. 213
IV. Ejusdem Privilegium vor das Hoch-Stifft Freyſingen, daß es das in ſeinem Territorio erzeugte Saltz/ ohn alle Maut und andere Auflagen/ zu Waſſer und Lande frey ausführen möge/ de Anno 898. 214
V. Käyſers Ludovici IV. Diploma Donationis, vermöge deſſen er dem Hoch-Stifft Freyſingen, ein Land-Gut/ Veringa genannt/ mit allen ſeinen Zubehörden geſchencket, de Anno 903. 214
VI. Ejusdem Renovation und Confirmation des dem Hoch-Stifft Freyſingen vor dieſem ertheilten/ aber durch eine unglückliche Feuersbrunſt verbrandten Privilegii, daß alle deſſen Biſchöffe aus dem Mittel ſeines Capittuls erwehlet werden ſollen/ de Anno 906. 215
VII. Käyſers Henrici Aucupis Diploma Donationis, Krafft deſſen er dem Hoch-Stifft Freyſingen ein ihm ehemahls zugehörig geweſenes/ aber nach der Zeit entriſſenes Land-Gut wieder gegeben/ de Anno 931. 215
VIII. Hertzogs Arnolphi zu Bäyern Confirmation eines Vergleichs zwiſchen Chunone einem Chor-Biſchoffe und Dracolphi dem ordentlichen Biſchoffe des Hoch-Stiffts Freyſingen/ 216
IX. Käyſers Ottonis I. Diploma Donationis, vermöge deſſen er dem Hoch-Stifft Freyſingen unterſchiedliche Güter und Einkünffte geſchenckt/ de Anno 972. 216
X. Käyſers Ottonis II. Diploma, Krafft deſſen er dem Hoch-Stifft Freyſingen/ einige demſelben entriſſene Güter und Einkünffte/ bey Straffe des Reichs-Banns/ wieder einverleibet/ de An. 973. 217
XI. Ejusdem Diploma Donationis, worinn er dem Hoch-Stifft Freyſingen etliche Land-Güter mit ihren Pertinentien im Hertzogthum Bäyern und Grafſchafft Crain geſchencket/ de Anno 974. 217
XII. Käyſers Ottonis III. Schenckungs-Brief/ Krafft deſſen er dem Hoch-Stifft Freyſingen ein groß Stück Landes mit allen Zubehörungen geſchencket/ de Anno 989. 218
XIII. Ejusdem Confirmation des dem Hoch-Stifft Freyſingen vom Käyſer Ottone I. im Jahr 972. ertheilten Schenckungs-Briefs/ de An. 992. 219
XIV. Tauſch-Brief/ vermöge deſſen Käyſer Otto der III. dem Hoch-Stifft Freyſingen vor ein kleines Forwerck bey Crems/ ſechs Hufen Landes mit ihren Zubehörungen abgetreten/ de An. 995. 220
XV. Käyſers Ottonis III. Marck-Müntz- und Zoll-Privilegium vor des Hoch-Stiffts Freyſingen Reſidenz-Stadt Freyſingen/ de An. 996. 220
XVI. Ejusdem Diploma Donationis, Krafft deſſen er dem Hoch-Stifft Freyſingen dreyßig Hufen Landes/ nebſt ihren Pertinentien in Oeſterreich geſchencket/ de Anno 996. 220
XVII. Käyſers Henrici II. Diploma, vermöge deſſen er Biſchoff Gotefcalco zu Freyſingen die Intraden von drey Mäyerhöfen auf Lebens-Zeit zu genieſſen gegeben, und zwar mit der Bedingung/ daß

daß ſie nach ſeinem Tode an die Brüder zu Wieh en/ im Hoch-Stifft Freyſingen fallen ſollen/ de Anno 1002. 221
XVIII. Käyſers Henrici II. Diploma, Krafft deſſen er Biſchoff Gottſchalcken zu Freyſingen/ ein Guth/ Straſſiſſen genannt/ mit der Bedingung geſchenckt/ daß es nach deſſen Tode an die Dom-Herren zu Freyſingen fallen ſolle/ de Anno 1002. 221
XIX. Ejusdem Diploma, vermöge deſſen er dem Hoch-Stifft Freyſingen das Land-Gut Chatſa mit ſeinen Zubehörungen geſchencket, de Anno 1007. 222
XX. Ejusdem Diploma, Krafft deſſen er dem von Biſchoff Engilberto zu Freyſingen erbaueten Kloſter zu St. Stephan einen Theil der auf der Donau gelegenen Inſul Sachſonagau mit allen Pertinentien geſchencket/ de Anno 1021. 222
XXI. Käyſers Conradi II. Diploma, worinn er dem Hoch-Stifft Freyſingen einen eingegangenen Mayerhof zu Regenſpurg/ gegeben de Anno 1024. 223
XXII. Ejusdem Diploma, vermöge deſſen er dem Hoch-Stifft Freyſingen etliche Land-Güthergen geſchenckt/ de Anno 1025. 223
XXIII. Ejusdem Lehen-Brief vor Biſchoff Engilbertum zu Freyſingen/ über des Hoch-Stiffts Freyſingen Regalia und Weltlichkeit/ de An. 1029. 224
XXIV. Ejusdem Diploma, Krafft deſſen er dem Hoch-Stifft Freyſingen das Gut Emlingen mit ſeinen Pertinentien geſchenckt, de Anno 1033. 225
XXV. Ejusdem Diploma, vermöge deſſen er dem Hoch-Stifft Freyſingen ein Land-Gut geſchencket/ de Anno 1033. 225
XXVI. Ejusdem Schenckungs-Brief/ Krafft deſſen er dem Hoch-Stifft Freyſingen etliche Hufen Landes und ein Land-Gut mit ſeinen Pertinentien geſchencket/ de Anno 1038. 226
XXVII. Käyſers Henrici III. Lehen-Brief vor Biſchoff Nikerum zu Freyſingen/ über deſſen Hoch-Stiffts Regalien und Weltlichkeit/ de Anno 1030. 226
XXIIX. Ejusdem Diploma, vermöge deſſen er dem Hoch-Stifft Freyſingen das Gut Oſtermundingen mit ſeinen Zubehörungen geſchencket/ de An. 1041. 227
XXIX. Ejusdem Diploma, Krafft deſſen er dem Hoch-Stifft Freyſingen einige Kirchen mit ihren Zehenden und Zubehörungen geſchencket/ de Anno 1052. 228
XXX. Käyſers Henrici IV. Lehen-Brief vor Biſchoff Ellenhardum zu Freyſingen/ über ſeines Hoch-Stiffts-Regalien und Weltlichkeit/ de Anno 1057. 228
XXXI. Ejusdem Diploma, vermöge deſſen er dem von Biſchoff Eberhardo zu Freyſingen in der Stadt Freyſingen erbaueten Cloſter zu St. Andreæ, einige dem Königlichen Fiſco zuſtehende Güter in Hiſterreich geſchencket/ de Anno 1062. 229
XXXII. Ejusdem Schenckungs-Brief/ Krafft welches er dem Hoch-Stifft Freyſingen eine Abtey/ Buibim genannt/ nebſt allen ihren Pertinentien geſchencket/ de Anno 1065. 230
XXXIII. Ejusdem Diploma, vermöge deſſen er dem Hoch-Stifft Freyſingen an verſchiedenen Orten 100. Acker Feld/ nebſt allen Zubehörungen geſchenckt/ de Anno 1074. 230
XXXIV. Atteſtatum, daß Biſchoff Ellinhardus zu Freyſingen der Ketzerey des Wicberti nicht ergeben geweſen/ ſondern als ein wahres Glied der Römiſchen Kirche geſtorben ſey/ de Anno 1129. 230
XXXV. Käyſers Conradi Suevi Diploma, daß kein Pfaltzgraf zu Wittelsbach weiter einige Jurisdiction über die Bedienten des Hoch-Stiffts Freyſingen haben/ ſondern ſolche einig und allein dem Biſchoff daſelbſt zuſtehen ſolle/ de Anno 1140. 231
XXXVI. Ejusdem Erneur- und Beſtätigung aller Privilegien und Freyheiten des Hoch-Stiffts Freyſingen/ de Anno 1140. 232
XXXVII. Käyſers Friderici I. Ausſpruch und Vergleich zwiſchen Biſchoff Ottone I. zu Freyſingen und Hertzog Henrico zu Bäyern und Sachſen/ den Marckt zu Fergen und München/ auch den Zoll daſelbſt/ und was dem mehr anhängig betreffend/ de Anno 1158. 232
XXXIIX. Biſchoffs Ottonis I. zu Freyſingen Verordnung/ wie es mit den Canonicis ſeines Hoch-Stiffts gehalten werden ſolle/ de An. 1158. 233
XXXIX. Käyſers Friderici I. Ausſpruch/ daß Biſchoff Adelbertus I. zu Freyſingen den Marckt zu Fergen wieder anlegen/ auch die von Hertzog Henrico zu Bäyern und Sachſen ruinirte Brücke daſelbſt wieder aufbauen/ ingleichen mit allen denjenigen Gütern/ ſo er mit eigenen Koſten an das Hoch-Stifft bringen würde/ nach Belieben ſchalten möge/ de Anno 1180. 234
XL. Käyſers Friderici II. aurea Bulla, oder Conſtitution, worinn er alles dasjenige caſſiret/ was etwan wegen einer Lehens-Antragung der Stadt Freyſingen an einen Hertzog in Bäyern paſſiret geweſen/ de Anno 1230. 235
XLI. Biſchoffs Conradi II. zu Freyſingen Statutum die Verheyrathung zwiſchen den Stiffts-Verwandten und Capituls-Bedienten betreffend/ de Anno 1268. 236
XLII. Vergleich zwiſchen Biſchoff Conrado II. zu Freyſingen und Hertzog Heinrichen zu Bäyern/ worinn ſich dieſer alles Anſpruchs auf das Jus Patronatus in denen Kirchen zu Termarſchirchen und Hermarſchirchen völlig begeben und ſolches dem Hoch-Stifft Freyſingen cediret/ de Anno 1268. 236
XLIII. Pfaltzgraf Ludwigs bey Rhein und Hertzogs in Bäyern Laudum, oder Ausſpruch zwiſchen Biſchoff Conrado II. zu Freyſingen/ und Biſchoff Leone zu Regenſpurg/ wodurch alle unter beyderſeits obhandene Strittigkeiten und Plackereyen aus dem Grunde gehoben worden/ nebſt Pfaltzgraf Heinrichs bey Rhein und Hertzogs in Bäyern/ als Schutz-Voigts des Hoch-Stiffts Regenſpurg Ratification darüber/ de Anno 1271. 237
XLIV. Biſchoffs Nicodemi zu Freyſingen Verſchreibung gegen Ertz-Hertzog Erneſtum Ferreum zu Oeſterreich/ die Schirms-Gerechtigkeit betreffend/ de Anno 1422. ſiehe in des Teutſchen Reichs-Archivs Part. Spec. Continuat. I. unter dem Hoch-Stifft Freyſingen/ pag. 152

XLV. Anderweite Verschreibung Bischoffs Nicodemi zu Freysingen gegen Ertz-Hertzog Ernestum Ferreum zu Oesterreich/ in Puncto der Schirms-Gerechtigkeit, de Anno 1422. stehet loco antea citato pag. 153
XLVI. Statuta Synodalia des Hoch-Stiffts Freysingen/ wie solche zu Zeiten Bischoffs Nicodemi im Jahr 1440. verfertiget worden, 238
XLVII. Ausspruch des Synodi zu Basel/ vermöge dessen der zwischen Bischoff Nicodemo zu Freysingen und dem Cardinal Johanne, tituli Sancti Martini in montibus, obschwebende Streit/ zur Decision Pabsts Felicis V. remittiret und angewiesen worden/ de Anno 1442. 251
XLIIX. Mandatum des Synodi zu Basel/ daß der zu Untersuchung des zwischen dem Cardinal Johanne, tituli St. Martini in montibus, und Ulrich Nustorffern/ wegen der Probstey-Würde bey der Cathedral-Kirche zu Freysingen/ entstandenen Streits/ designirte Richter/ solche Præbende/ so viel den Rechten nach/ möglich/ obgemelten Cardinal zu erkennen solle/ de Anno 1443. 253

IX. Vom Hoch-Stifft Hildesheim.

I. KAysers Ottonis III. Diploma, vermöge dessen er dem Hoch-Stifft Hildesheim das Schloß Dalehem mit allen seinen Pertinentien geschencket/ de Anno 1001. 255
II. Käysers Henrici II. Diploma, Krafft dessen er Bischoff Bernwardo zu Hildesheim die um das Schloß Mundburg gelegene Grafschafft geschencket/ de Anno 1013. 255
III. Ejusdem Diploma, vermöge dessen er das Hoch-Stifft Hildesheim in seinen besondern Schutz genommen/ auch alle desselben Rechte und Freyheiten confirmiret/ de Anno 1013. 256
IV. Käysers Henrici III. Diploma, Krafft dessen er dem Hoch-Stifft Hildesheim ein Land-Gut mit allen seinen Pertinentien geschencket/ de Anno 1053. 257
V. Käysers Henrici IV. Diploma, vermöge dessen er dem Hoch-Stifft Hildesheim Werla mit seinen Zubehörungen geschencket/ de Anno 1086. 257
VI. Käysers Henrici VI. Mandatum an die Stadt Hildesheim/ daß sie dem Hoch-Stifft Hildesheim/ wegen eines Eingriffs in desselben Jura, Satisfaction geben/ oder sich auf innen benannte Zeit am Käyserlichen Hofe stellen solle/ de Anno 1195. 258
VII. Käysers Friderici II. Diploma, worinn er dem Hoch-Stifft Hildesheim die Freyheit ertheilet/ daß es seine Kirchen-Vögte absetzen möge/ auch von derselben Anforderungen befreyet seyn solle/ de Anno 1220. 258
VIII. Käysers Rudolphi I. Privilegium, worinn er Bischoff Ottoni I. und dessen Hoch-Stifft Hildesheim das Grafen-Gericht bestätiget/ auch andere Freyheiten mehr ertheilet/ de de Anno 1277. 258
IX. Bündniß zwischen Bischoff Sigefrido II. zu Hildesheim und der Stadt Hildesheim/ Anno 1281. 259
X. Sona Dammonis, oder Laudum compromissarium zwischen Herrn Bischoff Henrico III. und der Stadt Hildesheim/ wie solches durch die niedergesetzten Schiedsmänner derer Städte Goßlar und Braunschweig im Jahr 1333. ausgesprochen worden/ 259
XI. Pfand-Brief Hertzog Ottens und Hertzog Friedrichs zu Braunschweig und Lüneburg/ an Bischoff Magnum zu Hildesheim/ über die Ebersteinische Güter/ und was deme mehr anhängig, de Anno 1433. stehet in des Teutschen Reichs-Archivs Part. Spec. Continuat. II. unter dem Chur- und Fürstlichen Hause Braunschweig/ pag. 389
XII. Revers Bischoffs Magni und eines Ehrwürdigen Dom-Capituls zu Hildesheim über die Verpfändung der Schlösser/ Städte und Weichbilder/ zu den Herrschafften Eberstein und Homburg gehörig, an Herren Otten und Herren Friedrichen/ Hertzogen zu Braunschweig und Lüneburg/ de Anno 1433. befindet sich loco antea Citato, pag. 394
XIII. Recognition und Verpflichtung Bischoffs Magni und des Capituls zu Hildesheim/ wegen etlicher auf den Homborg-Ebersteinischen Pfand-Gütern stehenden Schulden, de Anno 1433. ist loco supra cit. vorhanden/ pag. 427
XIV. Erklärung des Dom-Capituls zu Hildesheim/ daß sie die an das Hoch-Stifft vom Hause Braunschweig und Lüneburg versetzten Güter/ gegen Erlegung des Pfand-Schillings an solch Fürstlich Haus wieder abtreten wollen/ de Anno 1452. siehe loco supra citato pag. 399
XV. Bischoffs Ernesti zu Hildesheim Confirmation über die von dem Hochfürstlichen Hause Braunschweig und Lüneburg beschehene Verpfändung der Homburg-Ehrensteinischen Güter/ de Anno 1461. befindet sich loco supra citato pag. 400
XVI. Einigung und Verbündniß zwischen Bischoff Ernesto zu Hildesheim/ und denen Hertzogen Bernhardo und Ottone zu Braunschweig-Lüneburg/ de Anno 1462. stehet loco supra citato, pag. 401
XVII. Bischoffs Bartholdi I. zu Hildesheim Vertrag mit der Stadt Hildesheim/ worinn alle Irrungen zwischen beyderseits gründlich gehoben worden, de Anno 1482. 263
XIIX. Vertrag/ worinn sich Hertzog Wilhelm und Hertzog Heinrich zu Braunschweig und Lüneburg mit Herrn Bartholden, Bischoffen zu Hildesheim/ und Administratorn der Kirchen zu Verden vereiniget/ einander nach allem Vermögen zu helffen und beyzustehen/ de Anno 1483. stehet in des Teutschen Reichs-Archivs Part. Part. Spec. unter dem Chur- und Fürstlichen Hause Braunschweig und Lüneburg/ pag. 15
XIX. Käysers Friderici III. Mandatum an Bischoff Bartholdum I. zu Hildesheim und Hertzog Wilhelmen zu Braunschweig und Lüneburg/ daß sie sich/ wegen der Streitigkeiten mit denen Städten Hildesheim und Braunschweig/ entweder in der Güte/ oder durch den Weg Rechtens, vor Hertzog Albrechten zu Sachsen/ und Marggraf Johanne zu Brandenburg/ als Käyserlichen Commissariis, in dieser Sache vergleichen solten, de Anno 1485. 264
XX. Vergleich/ welchen Hertzog Heinrich und Erich/ Gebrüdere zu Braunschweig und Lüneburg/ mit Herren Bischoff Barthold zu Hildesheim/ und Administratorn der Kirche zu Verden, ingleichen denen Städten Braunschweig/ Hildesheim/ Göttingen/ Hannover/ Eimbeck und Nordheim/ wegen der Müntze aufgerichtet/ befindet sich in des Teutschen Reichs-Archivs Part. Spec. unter den Chur- und Fürstlichen Hause Braunschweig und Lüneburg/ pag. 21
XXI. Des Hoch-Stiffts Hildesheim Vertrag mit der Stadt Hildesheim/ de Anno 1513. ist in des Teutschen Reichs-Archivs Part. Spec. Continuat. I. unter dem Hoch-Stifft Hildesheim vorhanden/ pag. 188
XXII. Compromiss und Recess, die zwischen dem Hochfürstlichen Hause Braunschweig und Lüneburg/ und Bischoff Johannsen von Hildesheim obschwebende Irrungen betreffend/ aufgerichtet zu Zerbst, Anno 1519. stehet in des Teutschen Reichs-Archivs Part. Spec. unter dem Chur- und Fürstlichen Hause Braunschweig und Lüneburg/ pag. 39
XXIII. Zerbstischer Vertrag/ oder Recess, wegen der zwischen dem Hochfürstlichen Hause Braunschweig und Lüneburg und Consorten/ und Herren Johann/ Bischoffen zu Hildesheim und Consorten entstandenen Mißhelligkeiten/ de Anno 1520. befindet sich loco antea citato, pag. 42
XXIV. Käyserlicher Abschied/ wegen der zwischen Bischoff Johannsen zu Hildesheim und Consorten/ auch Hertzog Erichs und Hertzog Heinrichs des Jüngern zu Braunschweig und Lüneburg und Consorten entstandenen Uneinigkeit/ gegeben zu Cölln, Anno 1520. siehe loco supra citato, pag. 44
XXV. Käysers Caroli V. Decret, so er wegen der zwischen dem Hochfürstlichen Hause Braunschweig und Lüneburg/ und Bischoffe zu Hildesheim und Consorten obschwebenden Mißverständnisse/ zu Worms ertheilet/ und darinn all Thätlichkeiten untersaget worden/ de Anno 1521. stehet loco supra citato, pag. 45
XXVI. Ejusdem Achts-Erklärung wider Bischoff Johann zu Hildesheim/ und Herren Heinrich/ Hertzog zu Braunschweig und Lüneburg und Consorten de Anno 1521. ist loco supra citato zu finden/ pag. 46
XXVII. Ejusdem Mandatum an König Christianum II. in Dänemarck/ die Reichs-Acht wider Herrn Johann/ Bischoffen zu Hildesheim und Consorten zu exequiren, de Anno 1521. ist in des Teutschen Reichs-Archivs Part. Spec. Continuat. I. unter dem Hoch-Stifft Hildesheim vorhanden/ pag. 169
XXVIII. Vertrag und Einung der sieben Stiffte zu Hildesheim/ etlicher von Adel, und der Stadt Hildesheim/ daß sie bey Bischoff Johanne zu Hildesheim und dem Dom-Capitel/ bis zu Ende des Kriegs aushalten wollen/ de Anno 1522. 265
XXIX. Quedlinburgischer Vertrag/ welcher durch Vermittelung Churfürst Albrechts zu Mäyntz und Hertzogs Georgen zu Sachsen/ zwischen Herrn Erichen und Herren Heinrichen dem Jüngern zu Braunschweig und Lüneburg und dem Hoch-Stifft Hildesheim/ Anno 1523. geschehen/ worinn alle bisherige Irrungen beygeleget worden/ nebst Käysers Caroli V. und Pabsts Pauli III. Confirmation, stehet in des Teutschen Reichs-Archivs Part. Spec. unter dem Chur- und Fürstlichen Hause Braunschweig und Lüneburg/ pag. 48
XXX. Lehen-Brief Käysers Caroli V. vor Bischoff Balthasern zu Hildesheim/ de Anno 1530. 266
XXXI. Pabsts Pauli III. Confirmation der Wahl Bischoffs Valentini zu Hildesheim/ de Anno 1537. 267
XXXII. Statuta Synodalia des Hoch-Stiffts Hildesheim/ wie solche unter Bischoff Valentino zu Hildesheim im Jahr 1539. verfertiget worden/ 268
XXXIII. Käysers Caroli V. Lehen-Brief vor Bischoff Valentin zu Hildesheim/ de Anno 1538. stehet in des Teutschen Reichs-Archivs/ Part. Spec. Continuat. I. unter dem Hoch-Stifft Hildesheim/ pag. 170
XXXIV. Bischoff Valentins zu Hildesheim Protestation und Appellation von dem Ausspruche Käysers Caroli V. in Sachen die Restitution des von denen Hertzogen zu Braunschweig und Lüneburg dem Hoch-Stifft Hildesheim entrissenen Landes betreffend/ an Pabst Paulum III. und das Concilium zu Trident, de Anno 1547. 270
XXXV. Vertrag zwischen Bischoff Burchardo zu Hildesheim/ und denen Hertzogen Henrico und Wilhelmo zu Braunschweig und Lüneburg/ Zellischen Theils/ worinn enthalten/ daß der Bischoff denen Hertzogen die an das Stifft versetzten Güter/ gegen Erlegung 22000. Thlr. abtreten wolle/ de Anno 1566. stehet in des Teutschen Reichs-Archivs Part. Spec. Continuat. II. unter dem Chur- und Fürstlichen Hause Braunschweig und Lüneburg/ pag. 410
XXXVI. Bischoff Buchards und des Dom-Capitels zu Hildesheim Qvittung über die von denen Hertzogen Henrico und Wilhelmo zu Braunschweig und Lüneburg erlegten 22000. Thlr. de Anno 1567. befindet sich loco antea citato, pag. 412
XXXVII. Bischoff Ernsts zu Hildesheim Bewilligung wegen des Beytrags der Stadt Hildesheim zu denen Reichs-Steuren und des Käyserlichen Cammer-Gerichts Unterhalt/ de Anno 1577. siehe in des Teutschen Reichs-Archivs Part. Spec. Continuat. I. unter dem Hoch-Stifft Hildesheim/ pag. 171
XXXIIX. Urtheil des Käyserlichen/ wie auch des heiligen Römischen Reichs Cammer-Gerichts zu Speyer daß Hertzog Friedrich Ulrich zu Braunschweig und Lüneburg dem Hoch-Stifft Hildesheim dessen seit Anno 1521. entrissene Güter in integrum restituiren solle/ de Anno 1629. 274
XXXIX. Vollmacht des Dom-Capituls zu Hildesheim vor diejenigen/ so von denen Herrschafften/ Städten und Flecken des Hoch-Stiffts Hildesheim/ welche die Hertzoge zu Braunschweig und

und Lüneburg bisher besessen/ Possession nehmen sollen/ de Anno 1629. 275
XL. Käysers Ferdinandi II. Mandatum an den Hertzog zu Friedland und Grafen von Tylly/ daß sie das Hoch-Stifft Hildesheim bey der restituirten Possession derer demselben vormahls von dem Fürstlichen Hause Braunschweig und Lüneburg entrissenen Gütern manuteniren sollen/ de Anno 1630. 276
XLI. Haupt-Recess, welcher zwischen dem Hoch-Stifft Hildesheim und denen Hertzogen zu Braunschweig und Lüneburg in der Stadt Braunschweig aufgerichtet/ und darinnen sich über unterschiedene viel und lange Jahre geführte Streitigkeiten verglichen/ de Anno 1643. stehet in des Teutschen Reichs-Arch. Part. Spec. unter den Geistlichen Fürsten/ pag. 523
XLII. Religions- und Neben-Recess zwischen dem Hoch-Stifft Hildesheim und denen Hertzogen zu Braunschweig und Lüneburg aufgerichtet in der Stadt Braunschweig/ de Anno 1643. befindet sich loco antea citato, pag. 537
XLIII. Vergleich zwischen dem Hoch-Stifft und der Stadt Hildesheim, in Puncto Præsidii ietztbesagter Stadt/ de Anno 1643. siehe loco supra citato, pag. 542
XLIV. Reversales, so das Hoch-Stifft Hildesheim dessen Ritterschafft bey der Huldigung/ de Anno 1645. ertheilet/ sind loco supra citato, vorhanden pag. 545
XLV. Consistorial-Recess zwischen dem Hoch-Stifft Hildesheim und dessen der Augspurgischen Confession zugethanen Land-Ständen und Unterthanen/ de Anno 1651. nebst der Bischöfflichen und Lands Fürstlichen Confirmation, stehet loco supra cit. pag. 547
XLVI. Confirmation Privilegiorum, sowohl in Ecclesiasticis als Secularibus, so Churfürst Maximilian Heinrich zu Cölln/ als Bischoff zu Hildesheim, der Ritterschafft und Städten des Hoch-Stiffts Hildesheim ertheilet/ de Anno 1652. ist loco supra citato vorhanden/ pag. 550
XLVII. Der sämtlichen Ritterschafft im Hoch-Stifft Hildesheim abgenöthigte freyerlichste Verwahrung wider das kundbarlich erschlichene Brau-Patent der Brauer-Gilde und deroselben assistirenden Magistrats zu Hildesheim/ de Anno 1661. 277
XLIIX. Pabsts Innocentii XI. Confirmation der Wahl Bischoffs Jodoci Edmundi zu Hildesheim, de Anno 1688. 279
XLIX. Pabsts Innocentii XI. Breve an die Einwohner der Stadt und Hoch-Stiffts Hildesheim/ daß sie Bischoff Jodocum Edmundum, vor ihren rechtmäßigen Bischoff und Herrn erkennen und ehren sollen/ de Anno 1688. 280
L. Vollmacht zur Lehens-Empfängniß bey Käyser Leopoldo I. so Herr Jobst Edmund/ Bischoff zu Hildesheim/ Herrn Dom-Dechant von Plettenberg/ und Herrn Cantzler Zimmermann ertheilet/ Anno 1689. stehet in des Teutschen Reichs-Arch. Part. Spec. unter den Geistlichen Fürsten, pag. 562
LI. Käysers Leopoldi Lehn-Brief vor Bischoff Jobst Edmunden zu Hildesheim/ de Anno 1689. befindet sich in des Teutschen Reichs-Arch. Part. Spec. Continuat. I. unter dem Hoch-Stifft Hildesheim/ pag. 172
LII. Pabsts Innocentii XII. Brief vor Bischoff Jodocum Edmundum zu Hildesheim/ worinn er ihm facultatem testandi concediret/ de Anno 1691. stehet antea loco citato, pag. 174
LIII. Vollmacht derer Evangelischen Land-Stände des Hoch-Stiffts Hildesheim wegen der mit ietztbesagtem Stifft in puncto Religionis obschwebender Differentien/ de Anno 1694. ist loco supra citato vorhanden/ pag. 178
LIV. Käysers Josephi Diploma primariarum precum, so er ohne von dem Pabst dessentwegen ein Indult zu erhalten, Ferdinand Raesfeldin an das Dom-Capitul zu Hildesheim/ wegen eines Canonicats daselbst gegeben/ de Anno 1705. 281
LV. Breve Pabsts Clementis XI. an das Dom-Capitul zu Hildesheim, daß es/ aus innen angeführten Ursachen, kein Käyserliches Diploma primariarum precum respectiren, sondern den Päbstlichen Literis provisionis pariren solle/ de Anno 1706. 282
LVI. Recess, welcher durch Vermittelung des Chur- und Fürstlichen Hauses Braunschweig und Lüneburg/ auch anderer hohen Häuser/ zwischen dem administrirenden Dom-Capitul zu Hildesheim eines/ und denn der Ritterschafft und Städte daselbst andern Theils aufgerichtet/ und vermöge dessen alle bisherige Religions- auch andere Differentien gründlich abgethan worden/ de Anno 1711. 283

SUPPLEMENTA.

I. Käysers Henrici IV. Diploma, vermöge dessen er dem Hoch-Stifft Hildesheim einen Forst geschencket/ de Anno 1062. 1097
II. Bischoffs Willebrandi zu Paderborn Brief/ worinn er bezeuget/ daß er dem Hoch-Stifft Hildesheim vor allen seinetwegen erlittenen Schaden 50. Pfund Geldes/ Hildesheimischer Wehrung geben wolle/ de Anno 1226. 1098
III. Bischoffs Henrici zu Hildesheim Vergleich mit dem Capitul zu St. Andreæ daselbst, de Anno 1354. 1098
IV. Bischoffs Burchardi zu Hildesheim beschworne Capitulation, de Anno 1562. 1099
V. Bischoffs Ernesti zu Hildesheim Edict, daß sich kein Capitul in seinem Hoch-Stifft hinführo weiter unterstehen solle/ die Verlassenschafft der ab intestato verstorbenen Geistlichen Personen an sich zu ziehen/ weil ihm selbige als Bischoffe/ von alter Gewohnheit her/ zugehoreten, de Anno 1600. 1104
VI. Vergleich zwischen dem hohen Dom-Capitul zu Hildesheim und der Communität derer Vicarien daselbst, unterschiedener schwerer Irrungen halber/ de Anno 1607. 1104
VII. Vereinigung des hohen Dom-Capituls zu Hildesheim mit den sieben Stifftern daselbst/ und denen neun Clöstern auf dem Lande/ alle in dem Hoch-Stifft Hildesheim, wider das Herkommen und wohlfundirte Gerechtsame eingerissene Mißbräuche mit gesamter Hand abzuthun/ auch einander in solchem Vorhaben treulich beyzustehen/ de Anno 1668. 1107
IIX. Bischoffs Jodoci Edmundi zu Hildesheim beschworne Capitulation, de Anno 1688. 111

X. Vom Hoch-Stifft Lübeck.

I. Hertzogs Henrici Magni zu Sachsen und Bäyern Schenckungs-Brief und Privilegium vor die Canonicos des Hoch-Stiffts Lübeck/ de Anno 1164. 291
II. Bischoffs Conradi I. zu Lübeck Bestätig- und Vermehrung desjenigen/ was sein Vorfahrer und andere zu Unterhaltung des Collegii Canonicorum im Hoch-Stifft Lübeck angeordnet/ de Anno 1164. 292
III. Hertzogs Henrici Magni zu Sachsen und Bäyern Diploma, vermöge dessen er die Stifft- und Beschenckung der dreyen jenseits der Elbe gelegenen Hoch-Stiffter Ratzeburg/ Lübeck und Schwerin bestätiget/ auch sie von allerhand Beschwerungen befreyet und verordnet/ wie es nach Absterben eines Bischoffs in iedem gehalten werden solle/ de Anno 1170. 292
IV. Bischoffs Conradi I. Confirmation der von Hertzog Henrico M. zu Sachsen und Bäyern denen Canonicis zu Lübeck gethanen Schenckung der Marckt-Kirche und aller Opffer daselbst/ worinn er zugleich die neuerbauete Kirche zu St. Thomæ zu selbiger geschlagen/ de Anno 1170. 293
V. Hertzogs Henrici M. zu Sachsen und Bäyern Stifftungs- und Donations-Brief der Capelle zu St. Johannis im Hoch-Stifft und Stadt Lübeck/ de Anno 1175. 294
VI. Graf Adolphs zu Schauenburg Diploma, vermöge dessen er dem Hoch-Stifft Lübeck unterschiedene Güther und Einkünffte/ auch das Jus Patronatus über fünff Kirchen mit dieser Bedingung geschencket und überlassen/ daß der zu seinen Diensten vorbehaltene Priester in der Capelle zu St. Johannis in Lübeck allemahl zu einem Canonico erwehlet werden/ und von den Opffern seinen Antheil geniessen solle/ de Anno 1197. 295
VII. Bischoffs Theodorici I. zu Lübeck Vergleich mit Fürst Heinrichen zu Mechelnburg/ wegen des Zehendes auf der Insul Pule (Poel) de Anno 1210. 295
IIX. Vergleich zwischen dem Dom-Capitul und dem Rath zu Lübeck/ unterschiedener Spän und Irrungen halber/ de Anno 1212. 296
IX. Des Raths zu Lübeck Verstattung/ daß einem ieden frey stehen soll an des Hoch-Stiffts Mühle am Wasser Premes gelegen/ mahlen zu lassen/ de Anno 1213. 296
X. Graf Adolphs zu Hollstein Diploma, vermöge dessen er den Zehenden zu Rolicle dem Dom-Capitul zu Lübeck geschencket/ de Anno 1214. 297
XI. Bischoffs Bertholdi zu Lübeck Diploma, den Zehenden zu Schlamesdorff betreffend/ de Anno 1220. 297
XII. Ertz-Bischoffs Gerardi zu Bremen Confirmation des Entscheids zwischen Bischoff Bertholdo zu Lübeck und dem Probst zu Segeberg/ wegen des Zehenden zu Cistermünde/ de Anno 1224. 298
XIII. Bischoffs Bertholdi zu Lübeck Diploma, vermöge dessen er dem Nonnen-Closter auf dem Marienfelde allen Zehnden im Kirchspiel Poretze geschencket/ de Anno 1224. 298
XIV. Ejusdem Vergleich mit dem Magistrat zu Lübeck/ wegen des Zehenden von der Stadt über der Trave gelegenen Aeckern/ de Anno 1224. 299
XV. Graf Adolphs zu Hollstein Diploma, vermöge dessen er dem Bischoff zu Lübeck alle sein Recht an dem Gute Lutbrechtsdorff abgetreten/ und was deme mehr anhängig/ 299
XVI. Bischoffs Bertholdi zu Lübeck Diploma, Krafft dessen er dem Dom-Herren zu Lübeck einen Cämmerer/ nebst den darzu nöthigen Unkosten verordnet/ de Anno 1225. 300.
XVII. Ejusdem Diploma, Krafft dessen er sich alles seines Anspruchs auf Alten-Lübeck gegen die Stadt Lübeck begeben/ iedoch mit dem Vorbehalt/ daß daselbst zu Nachtheil des Hoch-Stiffts Mühlen/ keine Mühle gebauet werden soll/ de Anno 1225. 300
XVIII. Graf Adolphs zu Hollstein Ratification desjenigen Entschieds und Ausspruchs/ welcher durch die niedergesetzten Schieds-Leute wegen einiger Irrungen zwischen ihm und Bischoff Bertholdo zu Lübeck abgefasset worden/ de Anno 1228. 301
XIX. Vergleich zwischen dem Hoch-Stifft und der Stadt Lübeck/ wegen des Zehenden von den Aeckern der Stadt Lübeck/ de Anno 1229. 301
XX. Diploma, vermöge dessen Bischoff Johannes I. zu Lübeck zwey Bauer-Güter zu Dedelmestorp Marquard Breyden vor 50. Marck Pfennige verkaufft/ sich aber und seinem Hoch-Stifft den Zehenden und das Gericht darüber vorbehalten/ de Anno 1237. 302
XXI. Kauff-Brief/ Krafft dessen die beyden Gebrüder von Tralow den dritten Theil an dem Gerichte zu Bossow/ wie auch an dem Dorffe Tureck Bischoffe Johanni I zu Lübeck und seinem Hoch-Stifft vor 160. Marck Lübisch verkaufft/ de Anno 1242. 302
XXII. Bischoff Johannis I. zu Lübeck Diploma, worinn er denen Canonicis seines Hoch-Stiffts ein Bauer-Gut zu Lutbruchtsdorp und 4. Marck Lübisch jährlich Einkünffte von der Mühle zu Sivertsdorff gegeben/ de Anno 1242. 302
XXIII. Ausspruch und Entscheid zwischen Bischoff Johanne I. zu Lübeck an einem/ und Heinrichen von Godow am andern Theile/ wodurch letztbenannter dem Bischoff all Satisfaction zu geben/ angehalten worden/ de Anno 1244. 303
XXIV. Bischoffs Johannis I. zu Lübeck Mandat an den Abt und Brüder des Closters S. Johannis Evangelistæ daselbst/ worinn er befiehlt/ daß sie das Closter verlassen/ und sich nach Cißmar begeben sollen/ de Anno 1245. stehet in des Teutschen Reichs-Archivs Part. Spec. Continuat. I. unter dem Hoch-Stifft Lübeck/ pag. 182
XXV. Bischoffs Alberti I. zu Lübeck Juramenta, so er Ertz-Bischoff Gerardo II. zu Bremen als seinem Metropolitano geleistet/ de Anno 1247. 304
XXVI. Vergleich zwischen Bischoff Alberto und dem Dom-Capitul zu Lübeck an einem: Denn

denen Grafen Johanne I. und Gerhardo I. zu Hollstein am andern Theil/ den Zehenden/ in der Landschafft Oldenburg betreffend, de Anno 1249. 305

XXVII. Graf Johannis zu Hollstein Pfand-Verschreibung/ vermöge welcher er Bischoff Alberto I. zu Lübeck den Zehenden von innen benennten Dörffern vor 300. Marckt Pfennige versetzet/ de Anno 1249. 305

XXIIX. Vertrag/ so durch Vermittelung Graf hannis I. zu Hollstein zwischen Bischoff Alberto I. zu Lübeck und Henrichen von Godow, ihrer bisher gehabten Irrungen halber Anno 1250. aufgerichtet worden/ 306

XXIX. Graf Johannis I. zu Hollstein Consens-Brief über den von den von Padeluch an Bischoff Albertum I. zu Lübeck verkaufften halben Theil der Mühle zu Schwarthof/ de Anno 1251. 307

XXX. Bischoffs Alberti I. zu Lübeck/ Bischoffs Rudolphi I. zu Schwerin/ und Bischoffs Friderici zu Ratzeburg Brief an die am Käyserlichen Hofe befindliche Reichs-Fürsten, worinnen sie dieselbe ersuchen/ durch ihre Interposition zu verhindern/ daß ihre Stiffter nicht der Reichs Immedietät beraubet unter des Fürsten zu Sachsen Bothmäßigkeit gegeben werden möchten, de An. 1252. 307

XXXI. Bischoffs Alberti I. zu Lübeck Diploma, vermöge dessen er dem Dom-Capitel daselbst den halben Theil von den Einkünfften/ der Zuwachs genannt/ überlassen/ de Anno 1253. 308

XXXII. Vergleich/ welcher durch Vermittelung Bischoffs Johannis II. zu Lübeck zwischen dem Dom-Capitul und dem Magistrat daselbst/ wegen verschiedener Irrungen aufgerichtet worden/ de Anno 1256. stehet in des Teutschen Reichs-Archivs Part. Spec. Continuat. I. unter dem Hoch-Stifft Lübeck/ pag. 183

XXXIII. Vergleich/ so durch Vermittelung Bischoffs Johannis II. zu Lübeck/ zwischen dem Dom-Capitul auch der Abbatißin und gesamten Convents zu St. Johannis daselbst/ wegen des Opffers und eines Probsts in gedachtem Convent getroffen worden/ de Anno 1256. 308

XXXIV. Bischoffs Johannis II. Diploma, die Tutoni zu Scernekow abgekauffte Erbschafft betreffend/ de Anno 1256. 309

XXXV. Vergleich zwischen Bischoff Johanne II. zu Lübeck und denen Grafen Johanne I. und Gerhardo I. zu Hollstein/ unterschiedener Irrungen halber/ de Anno 1256. 309

XXXVI. Derer Grafen Johannis I. und Gerhardi I. zu Hollstein Verschreibung/ daß sie bis auf Epiphanias künfftiges Jahres mit Bischoff Johanne II. zu Lübeck Stillstand halten wollen/ de Anno 1256. 310

XXXVII. Derer Gebrüder und Vettern/ Sten genannt/ Renunciation auf ihren dritten Theil der Voigtey zu Eytin und anderer innen benannten Oerter/ nebst ihren Pertinentien/ gegen 600. Marck Lübisch/ so ihnen Bischoff Johannes II. zu Lübeck bezahlet, de Anno 1256. 310

XXXIIX. Bischoffs Johannis II. zu Lübeck Diploma, vermöge dessen er eine Cantorey bey dem Dom-Capitul zu Lübeck fundiret/ de Anno 1256. 311

XXXIX. Verschreibung des Dom-Capituls zu Lübeck, daß es nichts zum Nachtheil des Hoch-Stiffts Privilegien eingehen, auch, ohne Bischoff Johannem II. zu Lübeck mit einzuschliessen/ mit den Grafen zu Hollstein keinen Vergleich treffen wolle, de Anno 1257. 311

XL. Bischoffs Johannis II. zu Lübeck Verordnung/ worinn das Amt eines Cantoris bey dem Dom-Capitul daselbst bestehen solle/ de Anno 1259. 311

XLI. Vergleich zwischen Bischoff Johanne III. zu Lübeck und Volrado dem ältern und jüngern Sten genannt/ vermöge dessen diese jenem die Vogtey zu Eytin mit ihren Dependentien abgetreten/ und sich alles Anspruchs auf die in und um Eytin liegende Güter begeben/ de Anno 1261. 312

XLII. Kauff-Brief über das von Bischoff Johanne III. zu Lübeck dem Teutschen Orden vor 400. Marck Lübisch abgekauffte Eigenthum des Dorffs Riebeckesdorp/ de Anno 1261. 312

XLIII. Diploma, die auf Gutbefinden und Consens Bischoffs Johannis III. und des Dom-Capituls zu Lübeck aufgerichtete und von der Cathedral-Kirche dependirende Schule zu St. Jacob daselbst betreffend/ de Anno 1262. 313

XLIV. Kauff-Brief über das von Bischoff Johanne III. zu Lübeck erkauffte Dorff Ribeckesdorp, de Anno 1262. 313

XLV. Vergleich zwischen Bischoff Johanne III. zu Lübeck und Ottone von Plon, den Gerichts-Zwanck und Zehenden in innen benannten Gütern des Hoch-Stiffts Lübeck/ und was dem mehr anhängig betreffend/ de Anno 1262. 313

XLVI. Werneri, Commenthurs des Teutschen Ordens in Liefland/ Ratification des Kauff-Briefs über das von Teutschen Orden dem Hoch-Stifft Lübeck verkauffte Eigenthum des Dorffs Riebeckesdorp/ de Anno 1262. 314

XLVII. Bischoffs Johannis III. zu Lübeck Diploma, Krafft dessen er das Dorff Riebeckesdorp zu Erfüllung des von Probst Seghebodoro gestifftеten Legati assigniret/ und sich nur das Gerichte daselbst und den Wieder-Kauff des vierdten Theils davon vorbehalten, de Anno 1263. 315

XLIIX. Vergleich zwischen Bischoff Johanne III. zu Lübeck/ und denen von Mosseringeg/ wegen des Zehendens in innen benamten Dörffern/ de Anno 1265. 315

XLIX. Bischoffs Johannis III. zu Lübeck Diploma, vermöge dessen er dem Custodi des Dom-Capituls daselbst 6. Marck Lübisch jährlicher Einkünffte zugesetzet/ de Anno 1265. 315

L. Ejusdem Verordnung/ wie es mit der von Hildemaro, einem Bürger zu Lübeck angeordneten neuen Præbende bey dem Hoch-Stifft daselbst gehalten werden/ auch was sie vor gewisse Einkünffte haben solle/ de Anno 1266. 316

LI. Ejusdem Statutum, daß diejenigen/ welche eine neue Præbende bey seinem Hoch-Stiffi fundiren würden/ einen gewissen Vorzug vor andern Expectanten haben solten/ de Anno 1266. 316

LII. Ejusdem Diploma, Krafft dessen er dem Glöckner seines Hoch-Stiffts zu Lübeck einen Zusatz von Einkünfften verordnet/ de An. 1266. 316

LIII. Ejusdem Diploma, die von Heldemaro, einem Bürger zu Lübeck gestiffiete neue Præbende betreffend/ de Anno 1267. 317

LIV. Graf Adolphs zu Hollstein Revers, daß die ihm von dem Hoch-Stifft Lübeckischen Unterthanen geleistete Hülffe nicht aus Schuldigkeit/ sondern guten Willen geschehen/ de Anno 1267. 317

LV. Bischoffs Johannis III. zu Lübeck Verordnung/ wie es mit der von Syfried von Bocholt gestifften/ und mit den Einkünfften von einer Saltz-Pfanne zu Lüneburg versehenen Præbende gehalten werden solle/ de Anno 1269. 317

LVI. Ejusdem Confirmation der von Johanne Frisone, einem Canonico daselbst/ gemachten Stifftung in der Dom-Kirche zu Lübeck, de Anno 1272. 318

LVII. Ejusdem Diploma, Krafft dessen er verordnet/ wie es mit denen von Johann Sperlingen und Gerardo Sixti gestifftеten Præbenden gehalten werden solle/ de Anno 1274. 318

LIIX. Käysers Rudolphi I. Lehn-Brief vor Bischoff Johannem III. zu Lübeck/ über seines Hoch-Stiffts Regalia und Weltlichkeit, de Anno 1274. 319

LIX. Bischoffs Johannis III. zu Lübeck Diploma, vermöge dessen er die Einkünffte von zwey Bauer-Gütern zu Lubrechtsdorp zu jährlicher Begehung seines Gedächtnisses legiret/ de Anno 1275. 319

LX. Ejusdem Diploma, Krafft dessen er dem Custodi des Dom-Capituls daselbst etwas an Einkünffien zusetzet/ de Anno 1275. 319

LXI. Kauff-Brief/ vermöge dessen Bischoff Burchardus denen von Vissow eine Mühle bey Eytin verkaufft/ und eine bessere davor angekaufft/ de Anno 127-. 320

LXII. Bischoffs Burchardi zu Lübeck Diploma, vermöge dessen er einen Cellerarium bey dem Hoch-Stifft verordnet, und ihm die Disposition über das täglich an die Stiffts Verwandten auszutheilende Weise Brodt überlassen/ de Anno 1278. 320

LXIII. Ejusdem Diploma, das Amt und Verrichtung des neu eingesetzten Cellerarii betreffend/ de Anno 1278. 321

LXIV. Ejusdem Diploma, den Zehenden/ so die Stadt Lübeck von ihren Aeckern und zugehörigen Gütern dem Hoch-Stifft geben muß/ betreffend/ de Anno 1284. 321

LXV. Bischoffs Burchardi zu Lübeck Diploma, worinn er verordnet/ was vor Stiffts-Personen das weisse Brodt wöchentlich solle gegeben werden/ de Anno 1285. 322

LXVI. Vergleich zwischen Bischoff Burchardo zu Lübeck und Graf Gerhardo dem II. zu Hollstein und Schaumburg/ unterschiedener strittiger Puncte halber/ de Anno 1288. 322

LXVII. Bischoffs Burchardi zu Lübeck Diploma, vermöge dessen er ein Gefängniß und die darzu nöthige Unkosten/ vor des Hoch-Stiffts Malefiz-Personen verordnet/ und die Disposition darüber dem Dom-Dechanten zueignet, de An. 1294. 323

LXIIX. Ejusdem und des gesamten Dom-Capituls zu Lübeck Statutum, wie es mit dem Gnaden-Jahre der Rectorum, oder Parochorum Ecclesiæ in ihres Hoch-Stiffts Diœces gehalten werden solle/ de Anno 1298. 323

LXIX. Herrn Hermanns de Morum, Cantoris des Dom-Capituls zu Lübeck Diploma Dispositionis eines Legats in der Abtey zu Cicemer/ vor arme und bedürfftige Personen/ worinn er Bischoff Burchardum zu Lübeck und seine Nachkommen zu beständigen Executoribus desselben eingesetzet/ de Anno 1304. 324

LXX. Ejusdem Diploma Dispositionis eines Legats in der Probstey zu Degeberg mit eben den Bedingungen, wie im vorherstehenden Diplomate, de Anno 1305. 326

LXXI. Diploma, vermöge dessen ein neuer Priester in der Kirche zu Chitow verordnet/ und das Jus Patronatus darüber dem Hoch-Stifft Lübeck gegeben worden/ de Anno 1306. 327

LXXII. Kauff-Brief/ Krafft dessen Graf Gerhardus III. zu Hollstein-Schaumburg 4. Marck Lübischer Pfennige jährlicher Einkünffte Heinrichen von Bocholte/ einem Canonico zu Lübeck/ auf Wiederkauff/ verkaufft/ de Anno 1308. 328

LXXIII. Verschreibung des Magistrats zu Luitkenburg/ daß er Heinrichen von Bocholte/ Canonico zu Lübeck, die ihm von Graf Gerhardo III. zu Hollstein-Schaumburg verkauffte 40. Marck Lübischer Pfennige jährlicher Einkünffte, jährlich auf 2. Termine zahlen wolle/ de Anno 1308. 329

LXXIV. Vergleich zwischen dem Hoch-Stifft und der Stadt Lübeck/ unterschiedener Irrungen halber/ de Anno 1308. 329

LXXV. Kauff-Brief, vermöge dessen Graf Adolph zu Hollstein-Schaumburg dem Decano des Hoch-Stiffts Lübeck/ Herrn Heinrichen von Bocholt das Dorff Teutsch Nücheln vor 800. Marck Lübischer Pfennige verkaufft/ de An. 1311. 331

LXXVI. Kauff-Brief/ Krafft welches Graf Adolph zu Hollstein-Schaumburg dem Decano des Hoch-Stiffts zu Lübeck/ Herrn Henrico von Bocholt/ gewisse Einkünffte an Geträyde in der Mühle zu Plon verkaufft, de Anno 1311. 332

LXXVII. Vergleich zwischen dem Hoch-Stifft und der Stadt Lübeck/ unterschiedener bisher gehabten Spän und Irrungen halber/ de Anno 1317. stehet in des Teutschen Reichs-Archivs Part. Spec. Continuat. I. unter dem Hoch-Stifft Lübeck/ pag. 184

LXXIIX. Kauff-Brief über das Serez, welches Graf Johannes zu Hollstein-Schaumburg Bischoff Heinrichen dem II. zu Lübeck verkaufft/ de Anno 1318. 332

LXXIX. Gräntz-Vergleich zwischen dem Hoch-Stifft und Stadt Lübeck/ de Anno 1319. ist in des Teutschen Reichs-Archivs Part. Spec. Continuat. I. unter dem Hoch-Stifft Lübeck/ vorhanden, pag. 185

LXXX. Bischoffs Henrici II. vermehrt und bestätigte Statuta und Privilegia vor die Rectores und Vice-Rectores der Parochien in seiner Diœces, de Anno 1319. 333

LXXXI. Kauff-Brief über die Dörffer Bolbrug und Suchtel, so Graf Johannes zu Hollstein-Schaumburg Bischoff Henrico II. zu Lübeck verkaufft/ de Anno 1319. 334

LXXXII. Vergleich zwischen Bischoff Henrico II. zu Lübeck und Graf Gerhardo zu Hollstein-Schaumburg/ Krafft welches dieser jenem und seinem Hoch-Stifft allen zugefügten Schaden gut gethan/ auch Abbitte zu thun/ und so denn die

Lehen von ihm zu nehmen versprochen/ de Anno 1324. 335
LXXXIII. Tausch-Brief/ vermöge dessen Graf Johannes zu Hollstein-Schaumburg Bischoff Henrico II. zu Lübeck das Dorff Subestorp vor das Dorff Steenbeck vertauscht, de Anno 1329. 336
LXXXIV. Bischoffs Henrici II. zu Lübeck Vermehr- und Bestätigung der Stifftung/ die Wöchentliche Austheilung des weissen Brodts an die Stiffts-Personen daselbst betreffend/ de Anno 1330. 337
LXXXV. Bischoffs Henrici II. zu Lübeck Diploma, die Erneuer- und Bestätigung zweyer zweifelhafften Vicariate betreffend/ de Anno 1330. 338
LXXXVI. Ejusdem Statutum, daß sich kein Priester in seiner Diœces in öffentliche Wirths-Häuser zu gehen/ noch zu besauffen unterstehen/ auch niemand von innen benannten und dem Bischoff allein reservirten Sünden absolviren solle/ de Anno 1330. 338
LXXXVII. Bischoffs Henrici II. zu Lübeck Diploma, die Auffrichtung eines Vicariats in der Kirche zu Chicow, und das dem Hoch-Stifft Lübeck darüber zuständige jus Patronatus betreffend/ de Anno 1331. 339
LXXXIIX. Ejusdem Diploma Fundationis, eines neuen Canonicats bey seines Hoch-Stiffts Dom-Kirche zu Lübeck/ de Anno 1332. 341
LXXXIX. Kauff- und Gräflich Hollsteinischer Consens-Brief über das Dorff Padeluch/ so die von Averstorp Bischoff Henrico II. zu Lübeck verkaufft/ de Anno 1332. 341
XC. Bischoffs Henrici II. zu Lübeck Diploma Fundationis eines Vicariats in der Dom-Kirche daselbst/ de Anno 1332. 342
XCI. Ejusdem Statutum, den Sold eines Officianten bey der Dom-Kirche daselbst betreffend/ de Anno 1332. 343
XCII. Ejusdem Diploma Fundationis eines Vicariats in der Dom-Kirche daselbst/ de Anno 1332. 343
XCIII. Ejusdem Diploma Fundationis eines Vicariats in der Dom-Kirche daselbst/ de Anno 1332. 344
XCIV. Ejusdem Diploma Fundationis eines Vicariats in der Dom-Kirche daselbst/ de Anno 1333. 345
XCV. Ejusdem Statutum, die Austheilung der Saltz-Einkünffte aus den Kothen zu Lüneburg und anderer Sachen mehr betreffend/ de Anno 1333. 346
XCVI. Kauff-Brief über das Dorff Krumbecke, so Detlev Hacke Bischoff Henrico II. zu Lübeck verkaufft/ de Anno 1334. 346
XCVII. Bischoffs Henrici II. zu Lübeck Diploma, vermöge dessen er die Einkünffte des von ihm in der Dom-Kirche daselbst gestiffteten Canonicats verbessert/ de Anno 1335. 347
XCIIX. Ejusdem Diploma Fundationis eines Vicariats in der Dom-Kirche daselbst/ de Anno 1335. 348
XCIX. Kauff-Brief über das Dorff Dannow/ so Johannes Ratlow/ Bischoff Henrico II. zu Lübeck verkaufft/ de Anno 1335. 349
C. Kauff-Brief über das Dorff Moresse/ welches Heinrich Damelhovet Bischoff Henrico II. zu Lübeck verkaufft/ de Anno 1335. 349
CI. Bischoffs Henricii II. zu Lübeck Diploma Fundationis eines Vicariats in der Dom-Kirche daselbst/ de Anno 1336. 350
CII. Ejusdem Diploma, vermöge dessen er ein halb Vorwerck bey Eutin/ Hermann Knifen/ mit Vorbehalt des Vorkauffs, verkaufft/ de Anno 1336. 351
CIII. Kauff-Brief über die Dörffer Poke und Holm/ welche die Gebrüdere Hacken/ Bischoff Henrico II. zu Lübeck verkaufft, de An. 1336. 351
CIV. Bischoffs Henrici II. zu Lübeck Statutum, daß niemand/ ohne Bischöfflichen Vorbewust und Consens, in den Kirchen seiner Diœcesis begraben werden/ auch keiner, ausser eine Stiffts-Person einen Schlüssel zum Refectorio in der Dom-Kirche haben solle/ de Anno 1336. 352
CV. Kauff-Brief über das Dorff Waschebuch/ so Iwan von Reventlau/ Bischoff Henrico II. zu Lübeck verkaufft/ de Anno 1336. 352
CVI. Graf Johannis zu Hollstein-Schaumburg Consens- und Ubertrags-Briefs des durch Iwan von Reventlau an Bischoff Henricum II. zu Lübeck verkauffsten Dorffs Waschebuch/ de Anno 1336. 353
CVII. Kauff-Brief über das Dorff grossen Perün, so die Gebrüder von Bochwolde Bischoff Henrico II. zu Lübeck verkaufft/ de Anno 1337. 354
CIIX. Graf Johannes zu Hollstein Consens- und Ubertrags-Brief des durch die Gebrüder von Bochwolde an Bischoff Henricum II. zu Lübeck verkauffsten Dorffs Grossen Porün/ de Anno 1337. 355
CIX. Bischoffs Henrici II. zu Lübeck Diploma Fundationis eines Vicariats in der Dom-Kirche daselbst/ de Anno 1337. 356
CX. Kauff-Brief über die Dörffer Stowe und Gustekowe, so die Gebrüder von Plesse Bischoff Henrico II. zu Lübeck verkaufft/ de Anno 1337. 356
CXI. Hertzogs Alberti I. zu Mecklenburg Consens- und Ubertrags-Brief der durch die Gebrüder von Plesse an Bischoff Henricum II. zu Lübeck verkauffsten Dörffer Stovve und Gustekovve, de Anno 1337. 357
CXII. Bischoffs Henrici II. zu Lübeck Diploma Fundationis zwey neuer Canonicate in der Dom-Kirche daselbst/ de Anno 1337. 359
CXIII. Kauff- und respective Gräflicher Hollsteinischer Consens-Brief über das von Detlew Hacken an Bischoff Henricum II. zu Lübeck verkauffte Dorff Wlvestorp, de Anno 1339. 360
CXIV. Bischoffs Henrici II. zu Lübeck Diploma Renovationis & Confirmationis eines Vicariats zu Oldenburg/ de Anno 1339. 360
CXV. Testamentum Bischoffs Henrici II. zu Lübeck/ de Anno 1340. 361
CXVI. Bischoffs Johannis IV. zu Lübeck Statutum und Decretum Synodale wider diejenigen/ so sich an den Gütern und Unterthanen des Hoch-Stiffts Lübeck vergreiffen/ de Anno 1342. 365
CXVII. Ejusdem und des gesamten Dom-Capituls daselbst anderweites Statutum und Decretum Synodale wider diejenigen/ so an den Gütern und Unterthanen des Hoch-Stiffts Lübeck Gewalt üben werden/ de Anno 1346. 366
CXIIX. Bischoffs Johannis IV. zu Lübeck Statutum und Decretum Synodale wider die Wucherer in seinem Hoch-Stifft/ de Anno 1346. 367
CXIX. Ejusdem Diploma Institutionis & Confirmationis des von Johanne de Morum, Canonico zu Lübeck, gestiffteten Vicariats in der Dom-Kirche daselbst/ de Anno 1347. 368
CXX. Vergleich zwischen Bischoff Bertrammo zu Lübeck und dem Abt zu Reynenveld/ wegen des Zehendens zu Godendorp/ de Anno 1351. 369
CXXI. Bischoffs Bertrammi zu Lübeck Statutum, wie es mit der Perception derer Beneficien unter seinen Canonicis gehalten werden solle/ de Anno 1351. 370
CXXII. Ejusdem Decretum wider diejenigen Geistlichen/ so den Kirchen-Ornat versetzen/ de Anno 1356. 370
CXXIII. Ejusdem Statutum, die Gevatterschafften der Geistlichen und andere Puncte mehr betreffend/ de Anno 1356. 371
CXXIV. Ejusdem Vergleich mit dem Dom-Capitul daselbst/ wegen unterschiedener bishero strittig gewesener Einkünffte/ de Anno 1375. 371
CXXV. Bischoffs Conradi III. zu Lübeck Diploma, vermöge dessen er dem von Johann Geyßmern zu St. Marien in Lübeck gestifftete Vicariat 2½. Marck Lübischer Pfennige jährlicher Einkünffte in dem Dorffe Padekovv angewiesen/ de Anno 1380. 372
CXXVI. Des Hoch-Stiffts Lübeck und der Bischöfflichen Vicariorum daselbst Diploma Institutionis und Confirmationis des von Meister Bortholden von Braunschweig in der Stiffts-Kirche zu Eytin gestiffteten Vicariats/ de Anno 1381. 373
CXXVII. Bischoffs Everhardi zu Lübeck Diploma Promulgationis Indulgentiarum vor die Verehrer der heiligen Jungfrauen Mariä/ de Anno 1388. 375
CXXIIX. Vergleich zwischen Bischoff Everhardo und dem Dom-Capitul zu Lübeck unterschiedene Einkünffte des letztern betreffend/ de Anno 1392. 375
CXXIX. Johannis von Lichtenow/ perpetui Vicarii bey der St. Marien-Kirche zu Lübeck Procuratorium vor seine Substitutos daselbst, de Anno 1418. 376
CXXX. Pabsts Martini V. Bulla Confirmationis der Wahl Bischoffs Johannis VII. zu Lübeck/ de Anno 1419. 377
CXXXI. Ejusdem Vollmacht vor Bischoff Johannem VII. zu Lübeck/ im Nahmen des Römischen Stuhls zwischen König Erico XIII. in Dänemarck/ Norwegen und Schweden an einem; Dann denen Hertzogen und Grafen zu Hollstein, nebst ihren Anhängern am andern Theile/ einen Stillstand der Waffen oder völligen Frieden zu vermitteln/ de Anno 1419. 377
CXXXII. Ejusdem Breve an die Teutschen und Nordischen Patriarchen/ Ertz- und Bischöffe, Prälaten und andere Geistliche Personen/ ingleichen Hertzoge/ Marggrafen/ Fürsten/ Grafen ꝛc. daß sie seinen und des Römischen Stuhls Gevollmächtigten, zu Schliessung des Nordischen Friedens/ Bischoff Johanni VII. zu Lübeck/ allen möglichen Vorschub und Beystand leisten möchten/ de Anno 1419. 379
CXXXIII. Diploma der Päbstlichen Cammer, vermöge dessen Bischoff Johannes VII. zu Lübeck zu einem Referendario des Römischen Stuhls auf- und angenommen worden/ de Anno 1420. 380
CXXXIV. Bischoffs Johannis VII. zu Lübeck Diploma Fundationis der zu Lobe der H. Jungfrauen Marien in der Dom-Kirch daselbst gestiffteten neuen Stipendien/ de Anno 1420. 380
CXXXV. Statuta Synodalia des Hoch-Stiffts Lübeck/ wie solche unter Bischoff Johanne VII. im Jahr 1420. publiciret worden. 384
CXXXVI. Instrumentum Notariale, auf was Art und Weise Bischoff Johannes VII. zu Lübeck zum Doctore Juris Canonici, auf der Universität zu Bologna creiret worden/ de Anno 1420. 388
CXXXVII. Bischoffs Johannis II. zu Lübeck Diploma, die Vermiethung der dem Hoch-Stifft gehörigen Aecker auf dem Gerstenkamm betreffend/ de Anno 1421. 389
CXXXIIX. Kauff-Brief über zwey Höfe zu Grammendorp/ so Bischoff Johannes VII. zu Lübeck Marquart Rumorn abgekaufft/ de Anno 1421. 389
CXXXIX. Bischoffs Johannis VII. zu Lübeck Diploma Institutionis & Confirmationis des von den Gebrüdern/ Tralolber genannt/ zu Odesloe gestiffteten Vicariats/ de Anno 1422. 390
CXL. Laudum, oder Ausspurch zwischen Bischoff Johanne VII. zu Lübeck an einem; Dann dem Probst/ Prior und Convent zu Segeberg/ am andern Theile den Zehenden zu Cistermünde betreffend/ de Anno 1423. 391
CXLI. Instrumentum die Woldemaro Breyden von Bischoff Johanne VII. zu Lübeck gereichte Lehn über Rickebeck/ Kyckebusch und Crumesee betreffend/ de Anno 1423. 393
CXLII. Derer gesammten Hertzoge zu Schleßwig/ Fürsten zu Stormarn/ und Grafen zu Hollstein Diploma, vermöge dessen sie das Hoch-Stifft Lübeck in ihren besondern Schutz und Verspruch genommen, 1423. 394
CXLIII. Instrumentum, die von Joachim Kuren an Bischoff Johannem VII. zu Lübeck abgetretene Fischerey zu Tymmendorp betreffend/ de Anno 1424. 394
CXLIV. Bischoffs Johannis VII. zu Lübeck Diploma, den dem Leyden Christi zu Ehren/ in der Dom-Kirche daselbst gestiffteten Becher mit der H. Müntze betreffend/ de Anno 1424. 395
CXLV. Des Dom-Capituls zu Lübeck Diploma Incorporationis einiger Præbenden/ Vicariate und Parochien zu Unterhaltung der Bischöfflichen Tafel/ de Anno 1424. 396
CXLVI. Bischoffs Johannis VII. zu Lübeck Diploma Institutionis & Confirmationis des von Johann Wedegen Nyenstadt fundirten Vicariats, de Anno 1424. 396
CXLVII. Ausspruch/ vermöge dessen Bischoff Johanni VII. zu Lübeck das Jus patronatus über das Vicariat zu Rathekow zu erkennet worden/ de Anno 1425. 398
CXLIIX. Bischoffs Johannis VII. zu Lübeck Diploma, worinn er dem Dom-Capitul daselbst verstattet/ daß es von allen Geistlichen Personen/ so in

so in der Stadt Lübeck zu Executoribus Testamentorum gesetzet würden/ Rechenschafft fordern solle/ de Anno 1425. 399

CXLIX. Heinrichs von Buckwolde Renunciation auf das dem Hoch-Stifft Lübeck zu erkannte Jus Patronatus über das Vicariat zu Rathekow/ de Anno 1425. 400

CL. Marquards von Sighen, Pfand-Innhabers des Schlosses Plön/ Revers, daß die von innenbenannten Dörffern des Hoch-Stiffts Lübeck geschehene Hofe-Dienste/ nicht aus Schuldigkeit/ sondern Freundschafft verrichtet worden, de Anno 1425. 400

CLI. Bischoffs Johannis VII. zu Lübeck Procuratorium vor seine zu Einnehmung der Bischöfflichen Intraden bestellte Gevollmächtigte/ de Anno 1425. 400

CLII. Des Päbstlichen Legaten und Gevollmächtigten Bulla Incorporationis und Confirmationis derer von dem Dom-Capitul zu Lübeck, der Bischöfflichen Tafel daselbst zugeschlagenen Præbende/ Vicariate und Parochien/ de Anno 1425. 401

CLIII. Instrumentum, die im Nahmen Bischoffs Johannis VII. zu Lübeck von dem Vicariat in der Kirchen zu St. Marien daselbst genommene Possession betreffend/ de Anno 1425. 404

CLIV. Diploma Resignationis der Parochial-Kirche zu Ploen an Bischoff Johannem VII. zu Lübeck/ de Anno 1425. 405

CLV. Woldemar Breydens Recognitions-Schein, daß er innengemeldte Güter von dem Hoch-Stifft Lübeck als Lehen besitze/ de An. 1425. 405

CLVI. Diploma Resignationis des Vicariats zu St. Petri in Lübeck an Bischoff Johannem VII. daselbst/ de Anno 1425. 405

CLVII. Diploma Resignationis eines Vicariats in der Dom-Kirche zu Lübeck an Bischoff Johannem VII. daselbst/ de Anno 1425. 406

CLIIX. Instrumentum, die im Nahmen Bischoffs Johannis VII. zu Lübeck ergriffene Possession eines Vicariats in der Dom-Kirche daselbst betreffend/ de Anno 1425. 407

CLIX. Instrumentum, die im Nahmen Bischoffs Johannis VII. zu Lübeck ergriffene Possession eines Vicariats zu St. Petri daselbst betreffend/ de Anno 1425. 407

CLX. Hertzog Heinrichs zu Schleßwig und Grafens zu Hollstein Attestat, daß innengemeldte Dörffer des Hoch-Stiffts Lübeck keine Hof-Dienste nach Ploen thun dörffen/ de Anno 1426. 408

CLXI. Bischoffs Johannis VII. zu Lübeck Diploma Instaurationis und Confirmationis des von Johann Hertzen gestiffteten Vicariats zu Meghedebecke/ de Anno 1426. 408

CLXII. Instrumentum, die an Bischoff Johannem VII. zu Lübeck gefallene Verlassenschafft eines ab intestato verstorbenen Vicarii daselbst betreffend/ de Anno 1426. 410

CLXIII. Des Päbstlichen Subcollectoris Quittung über 40. Marck Lübisch, so er vom Bischoff Johanne VII. zu Lübeck/ wegen einiger incorporirten Beneficien, im Nahmen der Apostolischen Cammer empfangen, de Anno 1426. 411

CLXIV. Kauff-Brief über das Dorff Meynerstorp welches die Gebrüder von Kuren/ mit Vorbehalt des Wiederkaufs/ an Bischoff Johannem VII. zu Lübeck verkaufft/ de An. 1426. 411

CLXV. Derer gesammten Hertzoge zu Schleßwig und Grafen zu Hollstein Confirmation des vorherstehenden Kauff-Briefs über Meynerstorp, de Anno 1426. 412

CLXVI. Bischoffs Johannis VII. zu Lübeck Diploma Institutionis & Confirmationis eines Vicariats in der Stiffts-Kirche zu Eytin/ de Anno 1426. 413

CLXVII. Ejusdem Diploma Institutionis & Confirmationis eines von Alberto Gutgemack/ Canonico zu Eytin, gestiffteten Vicariats daselbst/ de Anno 1426. 415

CLXIIX. Recognitions-Schein des Müllers zu Schwartow/ daß sein Sohn die Schencke daselbst mit ihren Pertinentien vom Hoch-Stifft Lübeck überkommen habe/ und demselben mit der Steuer verwandt sey/ de Anno 1426. 417

CLXIX. Register über alle Zehenden/ so ein Bischoff zu Lübeck in seiner Diœces zu fordern hat/ wie solches von Bischoff Johanne VII. zu Lübeck mit Fleiß verfertiget worden. 418

CLXX. Bischoffs Johannis VII. zu Lübeck Diploma Institutionis & Confirmationis einer Capelle und Altars ausserhalb Odesloe/ de Anno 1427. 423

CLXXI. Des Bürgemeisters zu Lübeck/ Heinrich Rapsilbers Quittung und resp. Mortifications-Schein/ wegen empfangener 300. fl. Lüb. von Bischoff Johanne VII. zu Lübeck/ de Anno 1427. 425

CLXXII. Instrumentum, vermöge dessen Bischoff Johannes VII. zu Lübeck in Possession des der Bischöfflichen Tafel incorporirten Canonicats daselbst gesetzet worden/ de Anno 1427. 425

CLXXIII. Instrumentum, woraus erhellet/ daß das Hoch-Stifft Lübeck die Collectation der Steuern und anderer Anlagen in seinem im Hollsteinischen gelegenen Gütern habe/ de An. 1428. 426

CLXXIV. Kauff-Brief über einen Theil am Kellersee/ so Woldemar Breyde Bischoff Johanni VII. zu Lübeck verkaufft/ de Anno 1428. 427

CLXXV. Woldemar Breydens des Aeltern Obligation wegen der ihm von Bischoff Johanne VII. zu Lübeck gelehnten 40. Marck Lübisch/ de Anno 1428. 428

CLXXVI. Bischoffs Johannis VII. zu Lübeck Diploma Institutionis & Confirmationis des vom Herman von Hagen gestiffteten Vicariats zu Oldenburg/ de Anno 1429. 429

CLXXVII. Des Magistrats zu Lübeck Recognitions-Schein/ daß dessen von Marquard Breyden erkauffte Güter dem Hoch-Stifft Lübeck zugehören/ de Anno 1429. 430

CLXXIIX. Laudum und Ausspruch zwischen Bischoff Johanne VII. zu Lübeck und denen Herren von Rantzau/ wegen einer Gräntz-Streitigkeit in den Dörffern Bentze und Hammenhorst/ de Anno 1429. 431

CLXXIX. Käysers Sigismundi Attestat, daß er Bischoff Johanni VII. zu Lübeck ein Stückgen von dem Schleyer der Heil. Jungfrauen Marien geschencket/ de Anno 1429. 431

CLXXX. Lemmeken von Bochwolde Brief an Bischoff Johannem VII. zu Lübeck/ daß er innen benannten Præsentatum zum Vicario bey dem Altar St. Johannis zu Ratekow setzen möge/ de Anno 1429. 431

CLXXXI. Käysers Sigismundi Confirmatio Privilegiorum des Hoch-Stiffts Lübeck/ worinn er den Magistrat zu Lübeck zu Conservatoribus derselben eingesetzet, de Anno 1430. 432

CLXXXII. Des Päbstlichen Einnehmers derer von Præbenden kommenden Einkünffte/ Quittung über 40. Marck Lübisch/ so er vom Bischoff Johanne VII. zu Lübeck/ wegen des seiner Tafel mit Päbstlichen Consens incorporirten Canonicats daselbst empfangen/ de Anno 1431. 433

CLXXXIII. Verzeichniß derer der Bischöfflichen Tafel zu Lübeck/ mit Päbstlichem Consens incorporirten Beneficien. 433

CLXXXIV. Bischoffs Johannis VII. zu Lübeck Diploma Institutionis und Confirmationis des von Hermanno Roperti und Johanne Munder zu Travemünde gestiffteten Vicariats/ de Anno 1431. 434

CLXXXV. Derer Burgmanne zu Horneburg/ Schultzen genannt/ Revers, daß sie aus ihrer Burg dem Hoch-Stifft Lübeck keinen Schaden zufügen/ sondern alle mögliche Hülffe und Beystand leisten wollen/ de Anno 1432. 435

LXXXVI. Friedrich Schultzens/ Burgmanns zu Horneburg Obligation über 50. Rheinische Gülden/ so er Bischoff Johanni VII. zu Lübeck schuldig gewesen/ de Anno 1432. 435

CLXXXVII. Bischoffs Johannis VII. zu Lübeck Diploma Institutionis & Confirmationis des von Bernhard Langedorpen/ Canonico zu Eytin gestiffteten Canonicats und Vicariats daselbst/ de Anno 1432. 436

CLXXXIIX. Ejusdem Diploma Institutionis & Confirmationis eines zu Nikerken gestiffteten Vicariats/ de Anno 1432. 437

CLXXXIX. Diploma, vermöge dessen Johannes Achim/ Canonicus zu Eytin/ Bischoff Johanni VII. und seinem Hoch-Stifft Lübeck das Gerichte und die Frohn-Dienste zu Boltyn gutwillig abgetreten/ de Anno 1432. 439

CXC. Bischoffs Johannis VII. zu Lübeck Diploma Fundationis des zwölfften Canonicats zu Eytin/ de Anno 1432. 439

CXCI. Käysers Sigismundi Vollmacht an den Magistrat zu Lübeck/ daß er die Grafen zu Hollstein/ als Vasallen des Hoch-Stiffts Lübeck/ zu Empfahung der Lehn anhalten helffen/ und im Fall sie andere/ ohne Consens des Bischoffs zu Lübeck/ wieder belehnten, solches auf alle Weise zu hindern suchen solte/ de Anno 1434. 441

CXCII. Ejusdem Lehen-Brief vor Bischoff Johannem VII. zu Lübeck/ über seines Hoch-Stiffts Regalia und Weltlichkeit/ de Anno 1434. 442

CXCIII. Ejusdem Mandatum, daß niemand dem Hoch-Stifft Lübeck in seine geistliche Jurisdiction einigen Eintrag thun/ noch dessen Officiales und Gerichts-Bediente an Vollziehung ihres Amts hindern solle/ de Anno 1434. 442

CXCIV. Ejusdem Mandatum, daß niemand den Clerum des Hoch-Stiffts Lübeck/ wider die von denen Käysern Friderico II. und Carolo IV. edirten Constitutiones, die Freyheit der Clerisey im Römischen Reiche betreffend/ zu graviren unterstehen solle/ nebst des Päbstlichen Legaten auf dem Concilio zu Basel Transsumt über selbiges, de Anno 1434. 443

CXCV. Definitiv-Urthel des Concilii zu Basel/ daß der Abt und Convent zu Cißmar dem Hoch-Stifft Lübeck unterworffen seyn/ auch in allem gehörige Parition leisten solle/ de Anno 1436. 445

CXCVI. Des Concilii zu Basel Privilegium vor Bischoff Johannem VII. zu Lübeck/ daß er die in seiner Diœces entweiheten Oerter/ von einem andern/ den er darzu tüchtig zu seyn erachtete/ consecriren lassen möge/ de Anno 1437. 448

CXCVII. Des Concilii zu Basel und dessen Subdelegirten Richters Ausspruch und Urtheil/ vermöge dessen die von der Clerisey in der Diœces des Hoch-Stiffts Lübeck von Pabst Eugenio IV. erhaltene Freyheit, daß sie über ihre erworbene Güter testiren möge/ gäntzlich cassiret/ und Bischoff Johannes VII. daselbst in völligen Genuß des alten Herkommens restituiret worden/ de Anno 1437. 448

CXCIIX. Diploma, vermöge dessen der Abt/ Prior, und Convent zu Cißmar das Jus Patronatus über ein Canonicat und Præbende zu Eytin Bischoff Johanni VII. zu Lübeck zu freyer Disposition überlassen/ de Anno 1438. 452

CXCIX. Bischoffs Johannis VII. zu Lübeck Diploma Institutionis & Confirmationis eines von der Gilden-Brüderschafft zu Ploen gestiffteten Vicariats, de Anno 1438. 454

CC. Ejusdem Diploma Institutionis & Confirmationis des von Marquard von Sigghem gestiffteten Vicariats zu Ploen, de Anno 1438. 455

CCI. Instrumentum, die von Bischoff Johanne VII. zu Lübeck/ Hertzog Adolpho zu Schleßwig und Grafen zu Hollstein gereichte Lehen über die Grafschafft Hollstein und ihre Pertinentien betreffend/ de Anno 1438. 457

CCII. Hertzogs Adolphi zu Schleßwig und Grafens zu Hollstein Diploma, vermöge dessen er denen Inwohnern in den Bischöfflichen Gütern Sammale und Cernecouwe/ die Freyheit verstattet, daß sie hinfüro Hollsteinisch und nicht mehr Holländisch Recht suchen dörffen, de Anno 1438. 459

CCIII. Des Römischen Königs Alberti Lehen-Brief vor Bischoff Johannem VII. zu Lübeck/ über des Hoch-Stiffts Lübeck Regalia und Weltlichkeit/ de Anno 1438. 459

CCIV. Des Römischen Königs Alberti Confirmation und Ratihabition der von Bischoff Johanne VII. zu Lübeck/ Hertzog Adolpho zu Schleßwig/ und Grafen zu Hollstein gethanen Lehens-Reichung über die Grafschafft Hollstein und ihre Pertinentien de Anno 1438. 460

CCV. Des Römischen Königs Alberti Diploma Incorporationis einiger Lehen des Hoch-Stiffts Lübeck zu der Bischöfflichen Tafel desselben, de Anno 1439. 460

CCVI. Ejusdem Confirmation aller und ieden Privilegien und Freyheiten des Hoch-Stiffts Lübeck de Anno 1439. 461

CCVII. Bischoffs Nicolai II. zu Lübeck Diploma Institutionis & Confirmationis des von Johann Crusen in der Vorstadt zu Ploen gestiffteten Vicariats, de Anno 1442. 462

CCIIX. Ejusdem Diploma Institutionis & Confirmationis eines von Marquard Stacken in der Kir-

che zu Oldenburg gestiffteten Vicariats/ de Anno 1443 463
CCIX. Ejusdem Diploma Institutionis & confirmationis des von der Gilden-Brüderschafft zu Selente gestiffteten Vicariats/ de Anno 1444. 464
CCX. Ejusdem Diploma Institutionis & Confirmationis des von Graf Johanne zu Hollstein gestiffteten Vicariats in der Parochial-Kirche zu Ploen/ de Anno 1444. 464
CCXI. Ejusdem Diploma Institutionis & Confirmationis eines von der Gilden-Brüderschafft zu Oldenburg gestiffteten Vicariats in der Parochial-Kirche daselbst/ de Anno 1444. 465
CCXII. Ejusdem Diploma Institutionis & Confirmationis eines zu Lütkenburg gestiffteten Vicariats/ de Anno 1445. 466
CCXIII. Ejusdem Diploma Institutionis & Confirmationis eines zu Grode gestiffteten Vicariats/ de Anno 1446. 467
CCXIV. Bischoffs Arnoldi zu Lübeck Diploma, vermöge dessen er das jus Patronatus über das Vicariat zu H. Grabe vor Odesloe/ dem Rectori Parochiæ und Magistrat daselbst conferiret/ de Anno 1451. 467
CCXV. Pactum des Hochfürstlichen Hauses Hollstein-Gottorff mit dem Dom-Capitul zu Lübeck, wegen der Bischöfflichen Wahl daselbst/ so auf 6. aus der Hertzoglichen Hollstein-Gottorffischen Linie stammende Personen nach einander gerichtet werden soll/ de Anno 1647. stehet in des Teutschen Reichs-Arch. Part. Spec. unter den Geistlichen Fürsten/ pag. 551
CCXVI. Reversales, so Hertzog Friedrich der III. zu Schleßwig-Hollstein-Gottorp/ dem Dom-Capitul zu Lübeck wegen vorherstehenden Pacti ertheilet/ de Anno 1647. 468
CCXVII. Bischoffs August Friedrichs zu Lübeck Literæ primariarum precum an das Dom-Capitul zu Eytin/ von einen seiner Hof-Räthe/ de Anno 1668. 470
CCXIIX. Declaration der Käyserlichen zu denen Altenaischen Tractaten gevollmächtigten Gesandten/ die Succession der Fürstlichen Gottorffischen Linie am Bischoffthum Lübeck betreffend/ de Anno 1688. befindet sich in des Teutschen Reichs-Arch. Part. Spec. Continuat. I. unter dem Hoch-Stifft Lübeck/ pag. 186
CCXIX. Wahl-Capitulation, so Printz Carl zu Hollstein-Gottorff/ als er von dem Dom-Capitul des Hoch-Stiffts Lübeck zum Coadjutor erwehlet worden/ beliebet und eingegangen/ de de Anno 1707. 471
CCXX. Bischoff Christian Augusts zu Lübeck Revers, welchen er/ im Nahmen seines Herren Sohnes/ Printz Carls/ als erwehlten Coadjutoris wegen dreyer in dessen Capitulation nicht enthaltener/ hier aber inserirter Artickel dem Dom-Capitul zu Lübeck ertheilet/ de Anno 1707. 478
CCXXI. Ejusdem Revers, welchen er im Nahmen seines Herrn Sohnes/ Printz Carls/ als erwehlten Coadjutoris, dem Dom-Capitul zu Lübeck, wegen der denen Prælaten/ Capitularen/ Vicarien und andern Geistlichen Personen des Hoch-Stiffts Lübeck zugehörigen Jagt/ausgestellet/ de Anno 1707 479
CCXXII. Eyd/ welchen ein erwehlter Bischoff zu Lübeck schweren muß. 479
CCXXIII. Eyd/ des Dom-Dechanten des Hoch-Stiffts Lübeck. 480
CCXXIV. Eyd/ des Secretarii eines Bischoffs zu Lübeck. 480

XI. Vom Hoch-Stifft Lüttig.

I. Königs Dagoberti in Franckreich Diploma, vermöge dessen er Bischoff Amando zu Mastrich ein Stücke Land unweit der Scarpe geschencket/ um auf demselben das bekannte Closter S. Amand erbauen zu können/ de Anno 639. 480
II. Königs Childerici in Franckreich und dessen Gemahlin Blidechildis Diploma, Krafft dessen sie Bischoff Amando zu Mastrich das Dorff Bariliac geschencket/ de Anno 658/668. 481
III. Käysers Ludovici Pii Diploma, vermöge dessen er Bischoff Fulcario zu Tungern ein gewisses Vorwerck geschencket/ de Anno 826. 481
IV. Ejusdem Confirmation eines Tausches zwischen Bischoff Walcando zu Tungern und einem, Nordvinus genannt/ de Anno 831. 482
V. Pabsts Nicolai I. Breve an Bischoff Franconem zu Tungern/ worinn er ihm von seinem Verbrechen/ daß er an dem Synodo zu Metz Theil genommen/ absolviret/ de Anno 864. 482
VI. Käysers Caroli Crassi Diploma, Krafft dessen er dem Hoch-Stifft Lüttich ein Dorff/ nebst unterschiedenen Leibeigenen geschencket/ de Anno 884. 483
VII. Des Frantzösischen Königs Caroli Simplicis Diploma, vermöge dessen er dem Hoch-Stifft Lüttich einige demselben entzogene Güter restituiret/ de Anno 894. 484
VIII. Des Lotharingischen Königs Zventiboldi Diploma, Krafft dessen er dem Hoch-Stifft Lüttich das Dorff Teux mit allen seinen Pertinentien geschencket, de Anno 898. 484
IX. Königs Ludovici Germanici Confirmation einiger Privilegien/ Schenckungen und Freyheiten des Hoch-Stiffts Lüttich/ de Anno 908. 485
X. Königs Caroli Simplicis in Franckreich Diploma, vermöge dessen er den Canonicis zu S. Lamberti zu Lüttich einen Forst geschencket/ de Anno 915. 485
XI. Königs Caroli III. in Franckreich Edictum an alle in seinem Reiche befindliche Ertz- und Bischöffe/ worinn er sich über Bischoff Hilduinum zu Tungern beschweret/ und Richarium an seine Stelle zu ordiniren befiehlt/ de Anno 919. 486
XII. Käysers Ottonis I. Diploma, vermöge dessen er dem Hoch-Stifft Lüttich das Closter Eiche mit seinen Pertinentien geschencket/ de Anno 944. 488
XIII Ejusdem Diploma, worinn er alle Schenckungen und Freyheiten/ die seine Vorfahren dem Hoch-Stifft Lüttich ertheilet/ confirmiret/ de An. 972. 488
XIV. Käysers Ottonis II. Confirmation aller Schenckungen und Freyheiten/ so dem Hoch-Stifft Lüttich von seinen Vorfahren ertheilet worden/ de Anno 981. 488
XV. Käysers Ottonis III. Diploma, vermöge dessen er dem Hoch-Stifft Lüttich die Grafschafft Huy geschencket/ auch aller seiner Vorfahren demselben ertheileten Schenckungen und Freyheiten confirmiret/ de Anno 985. 489
XVI. Ejusdem Diploma, vermöge dessen er dem Hoch-Stifft Lüttich die Freyheit verstattet/ an innen benenntem Orte einen Marckt/ Müntze und Zoll anzulegen/ de Anno 994. 490
XVII. Ejusdem Diploma, vermöge dessen er dem Hoch-Stifft Lüttich innen benennte Güter und Unterthanen geschencket/ de Anno 997. 490
XVIII. Käysers Henrici II. Confirmation aller von seinen Vorfahren dem Hoch-Stifft Lüttich ertheilten Schenckungen und Freyheiten/ de Anno 1006. 490
XIX. Ejusdem Diploma, Krafft dessen er dem Hoch-Stifft Lüttich einen gewissen Forst mit allen seinen Pertinentien geschencket/ de Anno 1008. 491
XX. Käysers Henrici II. Diploma, vermöge dessen er dem Hoch-Stifft Lüttich das Jagt-Recht in dessen Wäldern verstattet/ de Anno 1008. 492
XXI. Käysers Conradi II. Diploma, Krafft dessen er dem Hoch-Stifft Lüttich das Gut Herwarde wieder gegeben/ de Anno 1024. 492
XXII. Käysers Henrici II. Diploma, vermöge dessen er dem Hoch-Stifft Lüttich die Grafschafft Hasping geschencket/ de Anno 1040. 492
XXIII. Bischoffs Theodwini zu Lüttich Diploma, Krafft dessen er die Kirche zu Huy wieder aufgebauet und dotiret/ de Anno 1066. 493
XXIV. Käysers Henrici IV. Diploma, vermöge dessen er aller seiner Vorfahren dem Hoch-Stifft Lüttich ertheilte Schenckungen und Freyheiten confirmiret/ de Anno 1070. 493
XXV. Ejusdem Diploma, Krafft dessen er dem Hoch-Stifft Lüttich die Schlösser Mont und Belmont, wie auch andere wichtige Abteyen und Probsteyen geschencket/ de Anno 1071. 494
XXVI. Ausspruch und Laudum Abts Heinrichs zu Hohenbusch zwischen dem Hoch-Stifft Lüttich und dem Hertzog zu Lotthringen und seiner Familie/ de Anno 1071. 495
XXVII. Pabsts Gregorii VII. Breve an Bischoff Dietwinum zu Lüttich/ worinn er ihm unterschiedliche Fehler verweiset/ und ihm/ wegen verhoffender Besserung/ von seinen bisherigen Sünden absolviret/ de Anno 1075. 495
XXIIX. Pabsts Gregorii VII. Breve an Bischoff Henricum I. zu Lüttich/ den Umgang des Bischoffs zu Utrecht mit Käyser Henrico IV. und den daher rührenden Kirchen-Bann betreffend/ de Anno 1076. 496
XXIX. Ejusdem Breve an Bischoff Henricum I. zu Lüttich/ worinn er ihn/ wegen seiner scharffen Schreibe-Art an den Römischen Stuhl/ reprimandiret, und was deme mehr anhängig/ de Anno 1078. 496
XXX. Pabsts Gregorii VII. Breve an Bischoff Henricum I. zu Lüttich, worinn er ihm ermahnet/ daß er sich an das ihm abgedrungene Jurament nicht kehren/ sondern seinen Feind mit Geist- und Weltlichen Waffen verfolgen solle/ de Anno 1080. 497
XXXI. Kauff-Brief/ vermöge dessen Bischoff Otbertus zu Lüttich das Schloß Couvin mit seinen Pertinentien von Graf Balduino von Bergen gekaufft/ de Anno 1096. 497
XXXII. Käysers Henrici V. Confirmation einiger Privilegien und Freyheiten des Hoch-Stiffts Lüttich de Anno 1107. 498
XXXIII. Bischoffs Alberonis zu Lüttich Confirmation einer an das Kloster zu St. Laurentii in Lüttich gethanen Schenckung/ de Anno 1124. 499
XXXIV. Ertz-Bischoffs Raynaldi zu Reims Vergleich mit Bischoff Alberone I. zu Lüttich/ wegen des Castells Bouillon, und was deme mehr anhängig/ de Anno 1127. 500
XXXV. Pabsts Innocentii II. Breve, worinn er Bischoff Alberoni II. zu Lüttich einen gewissen Ornat an innen benennten Tagen zutragen vergönnet/ de Anno 113-. 501
XXXVI. Käysers Friderici I. Confirmation aller von seinen Vorfahren dem Hoch-Stifft Lüttich gethanen Schenckung/ auch aller Güter desselben/ de Anno 1155. 501
XXXVII. Pabsts Adriani IV. Protectorium vor das Hoch-Stifft Lüttich/ de Anno 115-. 503
XXXIIX. Ejusdem Diploma ein dem Hoch-Stifft Lüttich von Hertzog Gottfrieden zu Lothringen/ in dem Orte Heristall versetztes Lehen-Stück betreffend/ de Anno 1171. 503
XXXIX. Graf Alberti von Muha Diploma Donationis seiner Allodial-Güter Muha und Waleve an das Hoch-Stifft Lüttich/ de An. 1227. 504
XL. Tausch-Brief/ vermöge dessen Bischoff Hugo II. zu Lüttich/ Bischoff Johanni zu Metz den Ort Maidieres mit seinen Pertinentien/ gegen Sainctrou und seine Zubehörungen vertauschet/ nebst Ertz-Bischoffs Henrici I. zu Cölln Confirmation darüber de Anno 1227. 505
XLI. Käysers Henrici VII. Confirmation über vorherstehenden Tausch-Brief/ de An. 1227. 505
XLII. Bischoffs Roberti zu Lüttich Verordnung, daß dem Hochheiligen Sacrament des Nachtmals zu Ehren jährlich ein besonderer Fest-Tag gehalten werden solle/ de Anno 1246. 506
XLIII. Pabsts Urbani IV. Confirmation des in dem Hoch-Stifft Lüttich angestellten Fronleichnams-Fests/ de Anno 1264. 506
XLIV. Pabsts Gregorii X. Brief an Bischoff Henricum III. zu Lüttich/ worinn er denselben ermahnet/ daß er von seiner Unkeuschheit und andern Lastern abstehen solle/ de Anno 127-. 507
XLV. Käysers Rudolphi I. Confirmation aller Privilegien und Freyheiten des Hoch-Stiffts Lüttich/ und besonders der demselben von Käyser Henrico V. im Jahr 1107. ertheilten Bestetigung aller Privilegien/ nebst einem Vidimus darüber/ de Anno 1275. 510
XLVI. Ejusdem Ausspruch/ daß die Schöppen in der Stadt Lüttich keine Gewalt haben sollen/ über derer Kirchen im Hoch-Stifft Lüttich Privilegia zusprechen/ oder etwas wider selbige ergehen zulassen/ de Anno 1275. nebst einem Vidimus darüber. 511
XLVII. Käysers Adolphi Mandatum an die Unterthanen des Hoch-Stiffts Lüttich/ daß sie Bischoff Guidoni,

Guidoni, als ihrem rechtmäßigen Herren gehorchen sollen/ de Anno 1294. 512
XLIIX. Pabsts Johannis XXII. Mandatum an innen benennte Aebte und Decanum, daß sie die zwischen dem Bischoff und dem Dom-Capitul zu Lüttich an einem; denn dem Magistrat zu Lüttich am andern Theile entstandene Irrungen beyzulegen suchen solten/ de Anno 1327. 512
XLIX. Pabsts Benedicti XII. Brief an das Dom-Capitul zu Lüttich/ dessen mit dem Bischoffe daselbst entstandene Streitigkeiten wegen der Grafschafft Loß betreffend/ de Anno 1337. 514
L. Käysers Ludovici Bavari Requisitoriales an Bischoff Adolphum II. zu Lüttich/ daß er sich auf dem von ihm angestelten Reichs-Convent zu Cölln einstellen solle/ de Anno 1338. 515
LI. Ejusdem Requisitoriales an das Dom-Capitul zu Lüttich/ daß es einige Gevollmächtigte auf den von ihm zu Franckfurt am Mäyn angestellten Convent abschicken solle/ de Anno 1338. 515
LII. Pabsts Benedicti XII. Breve an das Dom-Capitul zu Lüttich/ daß es Käysers Ludovici Bavari Parthey verlassen/ und Bischoff Adolpho II. zu Lüttich wider selbige beystehen solle/ de Anno 1338. 516
LIII. Bischoffs Adolphi II. zu Lüttich und seines Dom-Capituls Brief an Pabst Clementem VI. worinn sie ihn demüthigst ersuchen/ ihnen zur Restitution der unrechtmäßiger Weise entrissenen Grafschafft Loß zu verhelffen, de Anno 1343. 516
LIV. Eorundem Brief an das Cardinals-Collegium, die Grafschafft Loß betreffend/ de Anno 1343. 517
LV. Des Dom-Capituls zu Lüttich Brief an Pabst Clementem VI. worinn es ihm von dem wegen der Grafschafft Loß entstandenen Kriege Nachricht ertheilet/ de Anno 1346. 518
LVI. Pabsts Urbani V. Breve an das Dom-Capitul und Clerisey zu Lüttich/ worinn er dieselbe lobet, daß sie seine Parthey gegen seinen Gegen-Pabst/ Clementem VII. hielten, und was deme mehr anhängig/ de Anno 1379. 518
LVII. Des Römischen Königs Wenceslai Mandatum an die Stadt Lüttich/ daß sie ihrem mit des Hoch-Stiffts-Regalien und Weltlichkeit von ihm belehnten Bischoffe Arnoldo gehörige Parition leisten solle/ de Anno 1379. 519
LIIX. Bischoffs Johannis VIII. zu Lüttich Reformation derer Geistlichen Gerichte in seinem Hoch-Stiffte/ de Anno 1446. 520
LIX. Pabsts Pauli II. Ausspruch über die zwischen Bischoff Ludovico zu Lüttich an einem; Dann Stadt und Fürstenthum Lüttich am andern Theile obhanden gewesene Streitigkeiten/ de Anno 1465. 526
LX. Friedens-Schluß zwischen Bischoff Johanne IX. zu Lüttich und seiner Parthey an einem: Dann Graf Wilhelm von der Marck und seinem Anhang am andern Theile/ de Anno 1484. 530
LXI. Käysers Maximiliani I. Privilegium de non appellando vor daß Hoch-Stifft Lüttich/ de Anno 1518. ist in des Teutschen Reichs-Archivs Part. Spec. Continuat. I. befindlich/ pag. 195
LXII. Ejusdem Privilegium de non evocando vor die Unterthanen des Hoch-Stiffts Lüttich/ de Anno 1518. stehet in des Teutschen Reichs-Arch. Part. Spec. Continuat. I. unter dem Hoch-Stifft Lüttich/ pag. 197
LXIII. Ejusdem Confirmation aller Privilegien und Freyheiten des Hoch-Stiffts Lüttich/ de Anno 1518. befindet sich loco antea citato, pag. 198
LXIV. Käysers Caroli V. Confirmation derer von seinen Vorfahren und andern dem Hoch-Stifft Lüttich ertheilten Privilegien und Gerechtsamen/ de Anno 1521. ist loco supra citato vorhanden, pag. 199
LXV. Ejusdem Privilegium vor das Hoch-Stifft Lüttich wider fremde Gerichte/ und was deme mehr anhängig/ de Anno 1521. siehe loco supra citato, pag. 201
LXVI. Bischoffs Erhardi zu Lüttich Disposition, wie es an seinem jährlichen Gedächtniß-Tage gehalten/ auch mit was vor Einkünfften derselbe unterhalten werden solle/ de Anno 1530. 536
LXVII. Instrumentum, woraus zu ersehen/ daß die Abtey S. Trudonis in der Lüttichschen Diœces dem Römischen Stuhl nicht ohne Mittel/ sondern dem Hoch-Stifft Lüttich unterworffen sey/ de Anno 1533. 539
LXIIX. Concordata zwischen Käyser Carolo V. und dem Hoch-Stifft Lüttich/ wegen der Jurisdiction de Anno 1541. befinden sich in des Teutschen Reichs-Archivs Part. Spec. Continuat. I. unter dem Hoch-Stifft Lüttich/ pag. 187
LXIX. Derer gesamten Stiffts-Personen aus denen Neben-Stifftern in der Stadt Lüttich Resolution, was sie ihrem Bischoffe wegen verlangten Beytrags/ zu geben gesinnet, de Anno 1552. 540
LXX. Bischoffs Georgii zu Lüttich Edictum wider die in denen Gerichten seines Hoch-Stiffts eingeschlichene Mißbräuche/ de An. 1556. 541
LXXI. Käysers Maximiliani II. Rescriptum an den Magistrat zu Lüttich/ daß er sich künfftighin nicht wegern solle/ einem zeitlichen Bischoffe daselbst/ so offt es begehret würde/ die Stadt-Schlüssel zu extradiren/ de Anno 1570. 542
LXXII. Käysers Maximiliani II. Confirmation derer dem Hoch-Stifft Lüttich von unterschiedenen Käysern ertheilter Privilegien de Anno 1571. stehet in des Teutschen Reichs-Archivs Part. Spec. Continuat. I. unter dem Hoch-Stifft Lüttich/ pag. 195
LXXIII. Pabsts Sixti V. Constitution, daß die von der Clerisey im Hoch-Stifft Lüttich erwehlten Pröbste/ sechs Monate nach ihrer Wahl/ bis zu Einlangung der Päbstlichen Confirmation die Interims-Administration in ihren Probsteyn führen sollen/ de Anno 1583. 543
LXXIV. Ejusdem Constitution, die Besetzung der Prælaturen und anderer Stellen im Hoch-Stifft Lüttich betreffend/ de Anno 1585. 543
LXXV. Churfürsts Ernesti zu Cölln/ als Bischoffs zu Lüttich/ Edict wider die Ketzer/ de Anno 1611. 547
LXXVI. Pabst Pauli V. Bulla, die wegen eines gewissen Canonicats zu Tungern im Hoch-Stifft Lüttich und dessen Vergebung entstandene Streitigkeit betreffend/ de Anno 1613. 547
LXXVII. Provisional-Vergleich Nahmens Churfürst Maximilian Heinrichs zu Cölln/ als Bischoffs zu Lüttich/ und denen Herren General-Staaten Staaten derer vereinigten Niederlande/ Rochette betreffend/ de An. 1669. siehe in des Teutschen Reichs-Archivs Part. Spec. Continuat. I. unter dem Hoch-Stifft Lüttich/ pag. 206
LXXIIX. Protestation des Dom-Capituls zu Lüttich wegen des Hertzogthums Bouillon, wider den zwischen dem Käyser und der Cron Franckreich zu Nimwegen geschlossenen Frieden, de An. 1679 siehe in des Teutschen Reichs-Archivs Part. Gener. pag. 1050
LXXIX. Protestation Churfürsts Maximilian Heinrichs zu Cölln/ als Bischoffs zu Lüttich/ wegen des Hertzogthums Bouillon, wider den zwischen dem Käyser und der Cron Franckreich zu Nimwegen geschlossenen Frieden/ de Anno 1679. befindet sich loco antea citato, pag. 1050
LXXX. Des Chur-Cölnischen Gevollmächtigten auf den Friedens-Congreß zu Ryßwick Declaration und Protestation, so er im Nahmen seines Herren Principals als Bischoffs zu Lüttich, wider den 28. Artic. des Nimwegischen und darauf zu fundirenden Ryßwickischen Friedens/ wegen des Hertzogthums Bouillon übergeben, de Anno 1697. 550
LXXXI. Protestation derer sich auf den Friedens-Congreß zu Ryßwick befindlicher Gevollmächtigten Churfürsts Joseph Clementis zu Cölln/ als Bischoffs zu Lüttich/ wider den Ryßwickischen Frieden/ in puncto des Hertzogthums Bouillon, de Anno 1697. 550
LXXXII. Des Königlichen Schwedischen Gesandtschaffts-Secretarii auf dem Friedens-Congreß zu Ryßwick Certificat, daß vorherstehende Protestation von Seiten des Hoch-Stiffts Lüttich/ wegen des Hertzogthums Bouillon übergeben und protocolliret worden/ de Anno 1697. 551
LXXXIII. Des Dom-Capituls zu Lüttich Ratification der oben befindlichen Protestation wider den Ryßwickischen Frieden/ in puncto des Hertzogthums Bouillon, de Anno 1697. 552
LXXXIV. Churfürsts Joseph Clementis zu Cölln/ als Bischoffs zu Lüttich/ Ratification der oben vorhandenen Protestation wider den Ryßwickischen Frieden/ das Hertzogthum Bouillon betreffend/ de Anno 1697. 552

XII. Vom Hoch-Stifft Münster.

I. Käysers Ottonis III. Ausspruch in der zwischen Bischoff Dodone zu Münster und denen Nonnen zu Meteln/ wegen der Wahl einer Aebtißin daselbst/ obhanden gewesenen Streitigkeit/ de Anno 993. 552
II. Bischoffs Hermanni II. zu Münster Fundations-Brief des Closters Marienfeld/ de Anno 1185. 553
III. Einung und Zusammensetzung des Dom-Capituls zu Münster mit einigen Ständen des Hoch-Stiffts-Münster/ zu Frommen und Nutzen iehtgedachtes Hoch-Stiffts/ de Anno 1346. 555
III. * Käysers Caroli IV. Privilegium vor die Hoch-Stiffter Münster und Osnabrück auch gemeine Clerisey und Geistliche Personen in selbigen/ daß niemand einige Weltliche Satzungen/ Statuta und Ordnungen, zu ihrer Privilegien und Freyheiten Nachtheil zu machen befugt seyn solle/ de Anno 1376. siehe unten unterm Hoch-Stifft Osnabrück Num. VII. pag. 582
IV. Sühne-Brief zwischen Bischoff Otten zu Münster und denen Herren von Steinfurt/ de Anno 1396. 555
V Bischoff Ottens zu Münster Brief/ vermöge dessen er Ludolphen/ Herrn zu Steinfurt alle seines Hoch-Stiffts Gerechtsame in den Kirchspielen zu Steinfurt und Borchorst vor 2000. Rheinische Goldgülden wiederkäufflich verkaufft/ de Anno 1396. 556
VI. Tractat und Bündniß zwischen König Henrico VI. in Engelland und Bischoff Heinrichen zu Münster/ de Anno 1439. stehet in des Teutschen Reichs-Archivs Part. Spec. Continuat. I. unter dem Hoch-Stifft Münster/ pag. 207
VII. Vereinigung zwischen denen drey Ständen des Hoch-Stiffts Münster/ de Anno 1466. 557
VIII. Vergleich zwischen Bischoff Heinrichen zu Münster und Grat Evverwein zu Bentheim über verschiedene Puncte/ de Anno 1488. 558
IX. Vertrag zwischen Herren Bernhardten Bischoffen zu Münster und Herren Bürgermeister und Rath der Stadt Münster/ der Appellationen halber, de Anno 1563. befindet sich in des Teutschen Reichs-Archivs Part. Spec. unter den geistlichen Fürsten/ pag. 553
X. Vergleich zwischen Bischoff Johanne zu Münster und Gräfin Annen zu Tecklenburg und Bentheim/ allerhand beschwerlicher Irrungen und Mißverstands/ und sonderlich der geistlichen ordinari Jurisdiction des Hoch-Stiffts Münster halber gegen die Innhaber des Hauses Steinfurt und der vier Kirchspiele/ Steinfurt/ Borchhorst/ Laer und Holdhausen/ de Anno 1569. 560
XI. Pabsts Pauli V. Indultum, die Wahl eines Dom-Probsts zu Münster betreffend/ de Anno 1618. 562
XII. Käysers Ferdinandi III. Decretum an Chur-Mäyntz/ das von dem Hoch-Stifft Münster gesuchte Votum und Session in Fürsten-Rath wegen der Burggrafschafft Stromberg betreffend/ de Anno 1653. ist in des Teutschen Reichs-Arch. Part. Spec. Continuat. I. unter dem Hoch-Stifft Münster vorhanden/ pag. 211
XIII. Vertrag zwischen Herrn Christoph Bernhardten/ Bischoffen zu Münster/ und Herrn Bürgermeister und Rath/ auch Aelter- und Meister-Leuten der gesamten Gemeine der Stadt Münster/ wegen einiger Mißverständnisse und Streitigkeiten/ insonderheit über des Herrn Dom-Dechands von Mallingrot Suspension entstandenen Tumults/ de Anno 1655. siehe in des Teutschen Reichs-Archivs Part. Spec. unter den geistlichen Fürsten/ pag. 554
XIV. Vergleichs-Puncten zwischen Herren Christoph Bernhardten/ Bischoffen zu Münster und Herren Bürgermeister und Rath/ wie auch Aelter und

ter-und Meister-Leute und sämtlicher Gemeinheit der Stadt-Münster/ einiger schweren Streitigkeiten halber/ de Anno 1657. siehe loco antea citato, pag. 556
XV. Decisiv-Urthel des Käyserlichen Reichs-Hof-Raths/ worinn der Stadt Münster/ Bischoff Christoph Bernharden zu Münster, als ihrem Landes-Herren/ gehörige Parition zu leisten/ auferleget/ auch ihm die Landes-Herrliche Obrigkeit darüber zuerkannt worden/ de Anno 1659. 564
XVI. Vergleich zwischen Bischoff Christoph Bernhard zu Münster und dem Fürstlichen Hause Oranien, wegen einiger Schlösser/ Städte/ Flecken und Dörffer/ de Anno 1659. ist in des Teutschen Reichs-Arch. Part Spec. Continuat. I. unter dem Hoch-Stifft Münster befindlich/ pag. 212
XVII. Revers und Gelöbniß Bürgermeister und Raths/ ingleichen Alter-und Meister-Leute und Gemeinde der Stadt Münster, so sie Herrn Christoph Bernhardten/ Bischoffen zu Münster ausgestellet, und nicht nur gegen ihn/ sondern auch seine Successores sich/ wie getreuen und gehorsamen Unterthanen gebühret/ zu verhalten/ de An. 1661. stehet in des Teutschen Reichs-Arch. Part. Spec. unter den Geistlichen Fürsten/ pag. 557
XVIII. Begnadigungs-Brief und Erklärung Herren Christoph Bernhards/ Bischoffs zu Münster, worinn er die Stadt Münster zu Gnaden annimmt/ und alle Straffe und Ungnade gegen sie fallen läßet/ de Anno 1661. ist loco antea citato, vorhanden/ pag. 558
XIX. Clevischer Friede zwischen denen Herren General-Staaten derer vereinigten Niederlande und Bischoff Christoph Bernhard zu Münster/ nebst dem Tractat zu Northorn/ worinn dieser Friede in etwas erläutert worden/ de Anno 1666. stehet in des Teutschen Reichs-Archivs Part. Spec. Continuat. I. unter dem Hoch-Stifft Münster/ pag. 215
XX. Vergleichs-Recess zwischen Herren Christoph Bernharden, Bischoffen zu Münster auch Administratoren des Stiffts Corvey/ und Herrn Rudolphen Augusten, Hertzogen zu Braunschweig und Lüneburg zu Wolffenbüttel, die Stadt Höxter betreffend, de Anno 1671. siehe in des Teutschen Reichs Arch. Part. Spec. unter den Geistlichen Fürsten, pag. 559
XXI. Bischoff Christoph Bernhards zu Münster Mandatum wider die Herren General-Staaten derer vereinigten Niederlande, worinn er seinen Unterthanen alle Correspondenz und Handlung mit denenselben verboten, de Anno 1672. ist in des Teutschen Reichs-Archivs Part. Spec. Continuat. I. unter dem Hoch-Stifft Münster vorhanden, pag. 221
XXII. Capitulation der Ritterschafft von Ober-Yssel mit Bischoff Christoph Bernharden zu Münster/ de Anno 1672. befindet sich loco antea citato, pag. 222
XXIII. Friedens-Schluß zwischen denen Herren General-Staaten derer vereinigten Niederlande/ und Bischoff Christoph Bernhard zu Münster/ nebst einem absonderlichen Tractat zwischen dem Käyser Leopoldo und letztermeldtem Bischoffe/ aufgerichtet zu Cölln/ Anno 1674. stehet loco supra citato pag. 223
XXIV. Allianz zwischen König Carolo II. in Spanien denen Herren General-Staaten derer vereinigten Niederlande/ und Bischoff Christoph Bernhard von Münster/ de An. 1675. siehe loco supra cit. pag. 229
XXV. Friedens-Tractat zwischen König Ludovico XIV. in Franckreich/ und Bischoff Ferdinand zu Münster und Paderborn/ aufgerichtet zu Nimwegen/ de Anno 1679. ist loco supra cit. vorhanden/ pag. 231
XXVI. Friedens-Schluß zwischen König Carolo XI. in Schweden und Bischoff Ferdinand zu Münster und Paderborn/ de Anno 1679. stehet loco supra cit. pag. 234
XXVII. Allianz, welche zwischen König Christiano V. in Dänemarck/ Churfürst Friedrich Wilhelm zu Brandenburg/ und Herren Ferdinand/ Bischoffen zu Münster/ im Mertz-Monat des 1682. Jahres geschlossen worden/ befindet sich in des Teutschen Reichs-Archivs/ Part. Spec. Continuat. II. unter dem Chur-und Fürstlichen Hause Brandenburg, pag. 176
XXVIII. Defensiv-Allianz zwischen König Christiano V. in Dänemarck, Churfürst Friedrich Wilhelm zu Brandenburg und Bischoff Ferdidinando zu Münster und Paderborn auf 3. Jahr lang/ de Anno 1682. 565
XXIX. Tractat zwischen Käyser Leopoldo, König Wilhelmo III. in Engelland/ denen Herren General-Staaten derer vereinigten Niederlande/ und Herren Friedrich Christian Bischoffen zu Münster/ wobey zugleich dieser in die zwischen dem Käyser/ und ermeldten Herren Staaten Anno 1689. aufgerichtete Alliance mit getreten/ de Anno 1695. ist in des Teutschen Reichs-Archivs Part. Spec. Continuat. I. unterm Käyser vorhanden, pag. 528
XXX. Instrumentum Accessionis Bischoff Friedrich Christians zu Münster in die erneuerte grosse Alliance, de Anno 1695. stehet loco antea cit. pag. 534
XXXI. Bulla Pabsts Innocentii XII. vermöge welcher er dem Baron von Nesselrod die Præpositur in der Cathedral-Kirche des Hoch-Stiffts-Münster/ per viam provisionis conferiret, de Anno 1699 568
XXXII. Käysers Leopoldi Lehen-Brief vor Bernhard Heinrich von Wolff zu Füchteln über Haus und Schloß Davensperg, auch die halbe Herrschafft des Amts Werne und Botzlar im Hoch-Stifft Münster gelegen/ worinn zugleich der wegen ietztbenennter Herrschafft mit dem Hoch-Stifft Münster getroffenen Abtheilungs-Recess nochmahls confirmiret worden/ de Anno 1704. 571
XXXIII. Der H. Congregation zu Rom Bestätigung des zum Bischoff zu Münster erwehlten Bischoffs Frantz Arnolds zu Paderborn, de Anno 1707. 573
XXXIV. Derer dreyen Reichs-Collegiorum auf dem Reichs-Tage zu Regenspurg Schluß/ daß die vor die Erb-Männer zu Münster ausgefallene Cameral-Urthel/ als confirmirt/ zur Execution zu bringen seyn, de Anno 1708. stehet in des Teutschen Reichs-Archivs Part. Spec. Continuat. I. unterm Käyser/ pag. 651
XXXV. Käyserliches Commissions-Ratifications-Decret des in der Münsterischen Erb-Männer-Sache gegebenen Reichs-Gutachtens/ nebst dem in dieser anderthalb hundert Jahr gewehrten Streit-Sache ergangenen Käyserlichen Ausspruch/ de Anno 1709. befindet sich loco antea cit. pag. 652
XXXVI. Bischoffs Frantz Arnolds zu Münster und seines Dom-Capituls Resolution auf das von Seiten derer Münsterischen Erb-Männer bey dem Land-Tage übergebene Memorial, de dato Münster den 20. Dec. 1710. 573
XXXVII. Käysers Caroli VI. Rescriptum an Bischoff Frantz Arnolden zu Münster und dessen Dom-Capitul/ daß sie sich/ bey Vermeidung schärfferer Anordnung/ resolviren solten/ das in Faveur der Münsterischen Erb-Männer ergangene und von gesammten Reich und dero Herren Vorfahren confirmirte Cameral-Urthel, zur Execution zu bringen/ de Anno 1714. 675

SUPPLEMENTA.

I. ERstes Definitiv-Urthel der Heiligen Rotæ zu Rom in Sachen Johann Schenckings/ eines so genannten Erb-Manns/ wider das Dom-Capitul zu Münster/ wegen denegirter Reception zu einem Canonico daselbst de Anno 1558. 1117
II. Bulla Pabsts Pii IV. vermöge welcher er aus eigner Bewegniß/ alles dasjenige revociret/ was in Sachen Johann Schenckings wider das Dom-Capitul zu Münster/ ietztgemeldtem Dom-Capitul zum Nachtheil am Römischen Hofe ergangen/ de Anno 1560. 1118
III. Anderes Definitiv-Urthel des H. Rotæ zu Rom/ in Sachen Johann Schenckings wider das Dom-Capitul zu Münster/ worinn das erste Definitiv-Urthel/ de Anno 1558. approbiret und confirmiret worden/ de Anno 1573. 1119
IV. Der H. Rotæ zu Rom Executoriales in Sachen Johannis Schencking/ wider das Dom-Capitul zu Münster/ daß selbiges gedachtem Schencking den Possels des ihm per provisionem ertheilten Canonicats bey dem Dom-Stifft zu Münster nicht länger disputirlich machen/ sondern ihm darzu verhelffen solle/ de Anno 1573. 1120
V. Käysers Maximiliani II. Confirmation des von dem Dom-Capitul zu Münster gemachten/ auch von den Päbsten Bonifacio IX. und Julio II. bestätigten Statuts/ daß es keinen in bemeldtes Capitul einzunehmen gehalten werden solle, der nicht von Vater und Mutter Ritterbürtig seye/ de Anno 1573. nebst des Cammer-Gerichts zu Speyer Urkund/ daß solche Confirmation an gedachtem Gericht insinuiret und recipiret worden/ de Anno 1574. 1128
VI. Definitiv-Urthel des Käyserlichen und des heiligen Römischen Reichs Cammer-Gerichts zu Speyer in Sachen der Erb-Männer des Stiffts-Münster/ wider das Dom-Capitul zu Münster/ vermöge dessen ietztgemelden Dom-Capitul zuerkant worden/ gedachte Erb-Männer vor vollkommen Ritterbürtig zu erkennen/ auch sie in genenntem Hoch-Stifft von keinen Geistlichen Beneficiis unter diesem Prætext weiter zu excludiren/ sondern bey Gelegenheit willig zu recipiren/ de de Anno 1685. 1134
VII. Lehens-Eyd/ den ein Vasall des Hoch-Stiffts Münster sowohl in Person/ als per Mandatarium schweren muß. 1136

XIII. Vom Hoch-Stifft Oßnabrück.

I. KAysers Caroli M. Diploma, vermöge dessen er dem Hoch-Stifft Oßnabrück das freye Weltliche Gerichte über seine Unterthanen conferiret/ de An. 803. 576
II. Ejusdem Diploma, worinn er dem Hoch-Stifft Oßnabrück einen Wald/ nebst dem Forst- und Jagd-Recht/ geschencket/ auch selbiges/ mit gewisser Restriction, von allen Königlichen Hof-Diensten befreyet/ de Anno 804. 577
III. Käysers Ottonis I. Privilegium vor das Hoch-Stifft Oßnabrück/ daß es zu Wydenbrügge eine Müntze und Marck anlegen/ auch alles/ was sonst dem Königlichen Fisco an Müntze und Zoll davon heimgefallen/ zu seiner freyen Disposition behalten möge/ de Anno 952. 577
IV. Ejusdem Confirmation über den von Käyser Carolo M. dem Hoch-Stifft Oßnabrück geschenckten Wald/ de Anno 965. 578
V. Käysers Henrici II. Confirmation und Erläuterung derer Privilegien des Hoch-Stiffts/ Oßnabrück, de Anno 1002. 578
VI. Ertz-Bischoffs Wilhelmi zu Cölln Statuta, das Leben, Kleidung und erbare Anführung der Clerisey und Ordens-Personen betreffend, wie er solche auf Befehl Pabsts Innocentii VI. in seinem Ertz-Stifft verfassen/ und Bischoff Johanni II. zu Oßnabrück als seinem Suffraganeo, zugehöriger Publication insinuiren lassen/ de An. 1360. 579
VII. Käysers Caroli IV. Privilegium vor die Hoch-Stiffter Münster und Oßnabrück auch gemeine Clerisey und Geistliche Personen in selbigen/ daß niemand einige weltliche Satzungen/ Statutæ und Ordnungen zu ihrer Privilegien und Freyheiten Nachtheil zumachen befugt seyn solle/ und was deme mehr anhängig/ de Anno 1376. 582
VIII. Bischoffs Franciſci zu Oßnabrück Statuta Synodalia, de Anno 1533. 584
IX. Käysers Caroli V. Confirmation des von Käyser Carolo IV. dem Hoch-Stifft Oßnabrück im Jahr 1376. ertheilten oben befindlichen Privilegii, de Anno 1542. 587
X. Bischoffs Johannis IV. zu Oßnabrück Mandatum an den Official zu Oßnabrück/ daß er die Prälaten/ Aebte/ Pröbste und andere Geistliche Personen zu fleißiger Besuchung des jährlichen zweymahl zuhaltenden Synodi, ingleichen zu Beobachtung derer Synodal-Decreten anhalten solle/ de Anno 1570. 591
XI. Ejusdem Edict, vermöge dessen er die Decreta des

des Concilii Tridentini, und besonders den Tridentinischen Catechismum in seiner Diœces eingeführet/ auch selbige fleißig zu beobachten und zu Lehren befohlen/ de Anno 1571. 592
XII. Ejusdem Befehl an seinen Official zu Oßnabrück, daß er vorherstehendes Edict gehöriger Orten affigiren und insinuiren lassen solle, de Anno 1571. 595
XIII. Käysers Maximiliani II. Confirmation aller Privilegien und Freyheiten des Hoch-Stiffts Oßnabrück/ und besonders desjenigen/ so ihm Käyser Carolus IV. im Jahr 1376. ertheilet/ de Anno 1575. 596
XIV. Käysers Ferdinandi II. Schutz-Brief und Salvagvardia, so er dem Hoch-Stifft und Stadt Oßnabrück Anno 1623. ertheilet/ stehet in des Teutschen Reichs-Archivs Part. Spec. Continuat. I. unter dem Hoch-Stifft Oßnabrück/ pag. 238
XV. Statuta Synodalia Herren Eitel Friedrichs/ Cardinals und Bischoffs zu Oßnabrück/ de Anno 1625. 597
XVI. Bischoffs Frantz Wilhelms zu Oßnabrück Ausschreiben zu einem Synodo, de Anno 1628. 608
XVII. Ejusdem Statuta Synodalia, de Anno 1628. 610
XVIII. Ejusdem Patent, vermöge dessen er vorherstehende Statuta in seiner Diœces publiciret/ de Anno 1628. 651
XIX. Ejusdem Statuta Synodalia, de Anno 1629. 653
XX. Ejusdem Statuta Synodalia, de Anno 1630. 657
XXI. Capitulatio des Hoch-Stiffts Oßnabrück/ de Anno 1650. stehet in des Teutschen Reichs-Archivs Part. Special. Continuat. I. unter dem Hoch-Stifft Oßnabrück, pag. 240
XXII. Bischoffs Frantz Wilhelms zu Oßnabrück Statuta Synodalia, de Anno 1650. 663
XXIII. Ejusdem Decreta Synodalia, de Anno 1651. 666
XXIV. Ejusdem anderweite Decreta Synodalia, de Anno 1651. 679
XXV. Ejusdem Decreta Synodalia, de Anno 1652. 684
XXVI. Ejusdem literæ pastorales an die Clerisey des Hoch-Stiffts Oßnabrück/ de Anno 1653. 685
XXVII. Ejusdem Decreta Synodalia, de Anno 1653. 687
XXVIII. Theilungs-Receß über die Kirchen-Güter im Hoch-Stifft Oßnabrück/ wie selbiger vermöge der Capitulation solches Hoch-Stiffts/ de Anno 1650. und des Instrumenti Pacis Osnabrugensis, zwischen denen Catholischen und Augspurgischen Confessions-Verwandten daselbst aufgerichtet worden. 688
XXIX. Defensiv-Allianz zwischen dem Käyser Leopoldo, König Carolo II. in Spanien/ denen Herren General-Staaten derer vereinigten Niederlande, und Herrn Ernst Augusto, Bischoffen zu Oßnabrück und Hertzogen zu Braunschweig und Lüneburg/ de Anno 1675. stehet in des Teutschen Reichs-Archivs Part. Spec. Continuat. I. unterm Käyser/ pag. 464
XXX. Beschreibung/ wie es bey der Belehnung Bischoff Carl Josephs zu Oßnabrück Hertzogs zu Lotthringen/ welcher solche wegen nur besagten Hoch-Stiffts/ von Ihro Käyserlichen Majestät Josepho, den 11. Maji, Anno 1706. zu Wien selbst empfangen/ zugegangen/ siehe in des Teutschen Reichs-Archivs Part. Gen. II. Theil/ pag. 124

XIV. Vom Hoch-Stifft Paderborn.

I. Käysers Ludovici Pii Privilegium, vor das Hoch-Stifft Paderborn/ vermöge dessen er dasselbe in seinem und des heiligen Römischen Reichs besondern Schutz und Verspruch genommen/ de Anno 822. 696
II. Des Teutschen Königs Ludovici, Käysers Ludovici Pii Sohns Confirmation des vorherstehenden Protectorii seines Herrn Vaters vor das Hoch-Stifft Paderborn/ de Anno 8--. 697
III. Des Provincial-Synodi zu Worms Decretum wegen des im Hoch-Stifft Paderborn neu zu fundirenden Closters zu Heres/ de Anno 868. 697
IV. Käysers Caroli Calli Privileginm vor das Dom Capitel zu Paderborn/ daß es bey vorfallender Gelegenheit einen Bischoff aus seinem Mittel und nach Belieben erwehlen möge/ de Anno 885. 698
V. Ejusdem Confirmation aller dem Hoch-Stifft Paderborn von seinen Vorfahren ertheilten Privilegien und Freyheiten/ de Anno 887. 699
VI. Ejusdem Confirmation und Extension derer Privilegien des dem Hoch-Stifft Paderborn incorporirten Closters Heres/ de Anno 887. 700
VII. Des Synodi zu Forchheim Confirmation des von dem Synodo zu Worms/ wegen des im Hoch-Stifft Paderborn fundirten Closter Heres/ ergangenen Decrets/ de Anno 890. 700
IIX. Käysers Ottonis IV. Renovation und Confirmation der von seinen Vorfahren dem Hoch-Stifft Paderborn ertheilten aber unglücklicher Weise verbrannten Privilegien/ de Anno 1001. 701
IX. Käysers Henrici II. Privilegium vor das Hoch-Stifft Paderborn/ einen Forst betreffend/ de Anno 1002. 702
X. Ejusdem Confirmation aller Privilegien und Freyheiten des Hoch-Stiffts Paderborn/ de Anno 1003. 702
XI. Ejusdem Diploma, vermöge dessen er Bischoff Rhetario zu Paderborn dasjenige Guth/ so er von seinem Capellan Meinwerco gehabt/ mit der Condition geschencket, daß solches nach seinem Tode dem Closter zu S. Liborii in Paderborn heimfallen solte/ de Anno 1005. 703
XII. Bulla Pabsts Johannis XIX. vermöge welcher er alle dem Hoch-Stifft Paderborn gethane und künfftig zuthuende Schenckungen, auch alle dessen Privilegia und Freyheiten confirmiret/ de Anno 1005. 703
XIII. Käysers Henrici II. Diploma, Krafft dessen er dem Hoch-Stifft Paderborn die von Graf Haholdo in Westphalen hinterlassene Güter geschencket/ de Anno 1011. 704
XIV. Ejusdem Diploma Donationis des Guts Hoënstedt an das Hoch-Stifft Paderborn/ de Anno 1013. 704
XV. Ejusdem Diploma, vermöge dessen er die ihm von Bischoff Meinwerco zu Paderborn und seiner Familie überlassene Güter dem Hoch-Stifft Paderborn geschencket/ de Anno 1013. 705
XVI. Pabsts Benedicti VIII. Confirmation aller dem Hoch-Stifft Paderborn gethanen und noch zuthuenden Schenckungen/ auch aller Privilegien und Freyheiten desselben/ de Anno 1014. 705
XVII. Käysers Henrici II. Confirmation und Renovation aller Privilegien und Freyheiten des Hoch-Stiffts Paderborn/ so er Bischoff Weinwerco daselbst ertheilet/ de Anno 1014. 706
XIIX. Ejusdem Donation einiger Güter an das Hoch-Stifft Paderborn/ so Bischoff Meinwerco daselbst und seiner Familie zugehöret/ de Anno 1016. 707
XIX. Ejusdem Diploma, vermöge dessen er dem Hoch-Stifft Paderborn den Ort Morongen geschencket/ de Anno 1016. 707
XX. Ejusdem Diploma Donationis des Guts Berneshusen an das Hoch-Stifft Paderborn/ de Anno 1016. 708
XXI. Ejusdem Diploma, vermöge dessen er dem Hoch-Stifft Paderborn ein gewisses Gut mit allen Pertinentien geschencket/ de Anno 1017. 708
XXII. Ejusdem Diploma, Krafft dessen er dem Hoch-Stifft Paderborn das Closter Helmwardshausen mit allen Zubehörungen geschencket/ de Anno 1017. 709
XXIII. Ejusdem Diploma, vermöge dessen er dem Hoch-Stifft Paderborn einen gewissen Forst in der Grafschafft des Grafen Dutichionis geschencket/ de Anno 1018. 709
XXIV. Ejusdem Diploma, Krafft dessen er dem Hoch-Stifft Paderborn ein Guth zu Siburgehusen geschencket/ de Anno 1018. 709
XXV. Ejusdem Diploma, vermöge dessen er dem Hoch-Stifft Paderborn das Closter Seeldice geschencket/ de Anno 1019. 710
XXVI. Ejusdem Diploma Donationis des Guts Hamonstädt mit seinen Pertinentien an das Hoch-Stifft Paderborn/ de Anno 1019. 710
XXVII. Ejusdem Diploma, vermöge dessen er den Ort Tribur der vom Bischoff Meinwerco zu Paderborn in der Stadt Paderborn erbaueten Abtey geschencket/ de Anno 1020. 711
XXIIX. Ejusdem Diploma, worinn er dem Hoch-Stifft Paderborn einen Forst geschencket/ de Anno 1020. 711
XXIX. Diploma Graf Dodiconis von Wartburg/ worinne er dem Hoch-Stifft Paderborn Wartburg und etliche andere Oerter geschencket/ de Anno 102-. stehet in des Teutschen Reichs-Arch. Part. Spec. Continuat. I. unterm Hoch-Stifft Paderborn/ pag. 369
XXX. Käysers Henrici II. Diploma, worinn die von Graf Dedicone von Wartburg gethane Verschenckung seiner Güter an das Hoch-Stifft Paderborn confirmiret worden/ de Anno 1021. befindet sich loco antea citato, pag. 370
XXXI. Ejusdem Diploma Donationis des Guts Steine an das Hoch-Stifft Paderborn/ de Anno 1023. 712
XXXII. Ejusdem Diploma, vermöge dessen er dem Hoch-Stifft Paderborn das Gut Hohunselan geschencket, de Anno 1023. 713
XXXIII. Ejusdem Confirmation aller dem von Bischoff Meinwerco zu Paderborn/ in der Westwärts gelegenen Vorstadt daselbst erbaueten Closter/ ertheilten Privilegien/ de Anno 1023. 713
XXXIV. Käysers Conradi II. Diploma Donationis des Guts Ervitte an das Hoch-Stifft Paderborn/ de Anno 1027. 714
XXXV. Ejusdem Diploma, vermöge dessen er dem Hoch-Stifft Paderborn das Gut Patberg geschencket/ de Anno 1030. 715
XXXVI. Ejusdem Diploma, Krafft dessen er dem Hoch-Stifft Paderborn das Gut Alstät geschencket/ de Anno 1031. 715
XXXVII. Ejusdem Diploma Donationis einiger Güter an das Hoch-Stifft Paderborn/ de Anno 1031. 715
XXXIIX. Ejusdem Diploma, vermöge dessen er dem Hoch-Stifft Paderborn die Güter Heinhusen/ Winiden/ Windelmuderod/ Aldendorp/ Ruddertessen/ Sunderessen/ Nisa und Hammeressen geschencket/ de Anno 1031. 716
XXXIX. Ejusdem Diploma Donationis des Gutes Sannebeck an das Hoch-Stifft Paderborn de Anno 1031. 716
XL. Ejusdem Diploma Donationis einiger Güter an das Hoch-Stifft Paderborn/ de An. 1032. 717
XLI. Ejusdem Diploma, Krafft dessen er dem Hoch-Stifft Paderborn das Gut Marsfeld mit seinen Pertinentien geschencket, de Anno 1033. 718
XLII. Ejusdem Diploma, worinn er dem Hoch-Stifft Paderborn die Güter des Grafen Dodiconis von Wartburg restituiret/ de Anno 1033. siehe in des Teutschen Reichs-Archivs Part. Spec. Continuat. I. unterm Hoch-Stifft Paderborn/ pag. 370
XLIII. Bischoffs Brunonis zu Würtzburg Diploma worinn er disponiret/ wie es mit Anwendung derer Einkünffte aus dem von ihm an das Hoch-Stifft Paderborn geschenckten Hofe Sunricke gehalten werden solle/ de Anno 1036. 718
XLIV. Bischoffs Imadi zu Paderborn Confirmation über das von der Abtey ausserhalb der Stadt Paderborn/ erkauffte Gut Halle/ de Anno 1046. 720
XLV. Käysers Henrici III. Diploma, vermöge dessen er dem Hoch-Stifft Paderborn das Gut Eversbut geschencket/ de Anno 1047. 720
XLVI. Käysers Henrici IV. Diploma, vermöge dessen er dem Hoch-Stifft Paderborn den Wald Reginhereshusen restituiret/ auch selbigem einige Güter geschencket/ de An. 1059. 721
XLVII. Diploma, vermöge dessen Bischoff Imadus zu Paderborn seinen Canonicis das Gut Moronga restituiret/ de Anno 1075. 721
XLIIX. Bischoffs Henrici II. zu Paderborn Confirmation und Ratification eines gewissen Kauffs/ so die Abtey zu Paderborn gethan/ de Anno 1100. 722

XLIX. Ejusdem Diploma, vermöge dessen er die Kirche zu Theßlen dem Hoch-Stifft Paderborn geschencket de Anno 1100. 722
L. Ejusdem Confirmation aller Güter des unter seinem Hoch-Stifft gelegenen Closters Abdinckhof/ de Anno 1101. 723
LI. Ejusdem Confirmation einer Schenckung an das Closter zu S. Petri und Pauli zu Paderborn/ de Anno 1102. 723
LII. Ejusdem Confirmation derer Schenckungen/ so dem in seinem Hoch-Stifft gelegenen Closter Abdinckhofen gethan worden/ de An. 1103. 724
LIII. Ejusdem Diploma Donationis eines Guts zu Wilmeressen an das Closter Helmwardshausen, de Anno 1108. 725
LIV. Ejusdem Confirmation über die von dem Abbt des Closters zu S. Petri und Pauli in Paderborn erkauffte Kirche zu Atlon/ de Anno 1120. 725
LV. Bischoffs Bernhardi zu Paderborn/ und Graf Wittekindi zu Schwalenberg/ Fundations-Brief des Closters Marienmünster/ de An. 1128. 726
LVI Bischoffs Bernhardi zu Paderborn Confirmation aller Privilegien und Freyheiten des Closters zu S. Petri und Pauli zu Paderborn/ de Anno 1129. 727
LVII. Ertz-Bischoffs Adelberti I. zu Mayntz Confirmation der Stifftung des im Hoch-Stifft Paderborn gelegenen und desselben Geistlichen Jurisdiction unterworffenen Closters Marienmünster/ de Anno 1130. 728
LIIX. Pabsts Innocentii II. Breve, vermöge dessen er Bischoff Bernhardo zu Paderborn und seinen Successoribus den Gebrauch des Rationalis verstattet, de Anno 1133. 728
LIX. Bischoffs Bernhardi zu Padernborn Diploma, die Clöster zu Iburg und Gerden betreffend/ de Anno 1136. 729
LX. Käysers Lotharii III. Confirmation des von Bischoff Bernhardo zu Paderborn und Graf Wittekindo zu Schwalenberg fundirten Closters Marien-Münster/ de Anno 1137. 730
LXI. Pabst Innocentii II. Confirmation des von Bischoff Bernhardo zu Paderborn und Graf Wittekindo zu Schwalenberg fundirten Closters Marien-Münster/ de Anno 1137. 730
LXII. Bischoffs Bernhardi zu Paderborn Fundations-Brief des Closters Wilbodessen/ de Anno 1149. 731
LXIII. Abts Wiboldi zu Corvey Attestat, daß Bischoff Bernhardus zu Paderborn vom Probst und Convent auf dem Eresberg ein Hauß zu Freckenhusen/ nebst einigen Aeckern erkaufft/ de Anno 1152. 732
LXIV. Bischoffs Bernhardi zu Paderborn Fundations- und Dotations-Brief des Closters Hersvithehusen oder Hardehusen/ de An. 1155. 732
LXV. Ejusdem Diploma Donationis der von ihm erbaueten Kirche zu Herdwidehessen/ de Anno 1160. 734
LXVI. Bischoffs Bernhardi II. zu Paderborn Vergleich mit Bernhardo, edlem Herrn von der Lippe/ wegen der Besatzung auf dem Schlosse Falckenberg, und was deme mehr anhängig/ de Anno 1186. 734
LXVII. Herren Widekinds von Waldeck Pfand-Brief vermöge dessen er dem Hoch-Stifft Paderborn alle von demselben habende Lehen-Güter/ auch die Schutz-Gerechtigkeit und alle davon zu geniessende Dienste vor 300. Marck Silbers versetzet/ de Anno 1189. 753
LXIIX. Käysers Henrici VI. Ausspruch/ vermöge dessen er die von denen Herren Brüdern von Waldeck dem Hoch-Stifft Paderborn versetzte und abgeschworne Schutz-Gerechtigkeit selbigen Hoch-Stiffts/ nebst einigen andern Gerechtsamen obbemeldtem Hoch-Stifft zu erkannt/ de Anno 1139. 737
LXIX. Ejusdem Cassation des zwischen ihm und dem Hoch-Stifft Paderborn/ wegen der Burg Plesse/ zum Nachtheil bemeldten Hoch-Stiffts getroffenen Tausches/ de Anno 1195. 737
LXX. Vergleich zwischen dem Hoch-Stifft Paderborn und denen Herren von Büren unterschiedener Puncte halber/ de Anno 1195. 738
LXXI. Bischoffs Bernhardi III. zu Paderborn Vergleich mit Abbt Wittekindo zu Corvey wegen des Castels Desenberg/ und was deme mehr anhängig/ de Anno 1203. 739
LXXII. Diploma, vermöge dessen die Abtey Heres dem Hoch-Stifft Paderborn die Stadt Brackel und Burg Hyndeburg überlassen/ de Anno 1223. 740
LXXIII. Pabsts Honorii III. Breve an den Abbt zu St. Peters-Thal, wie auch Dechant und Probst zu Cölln/ die streitige Bischoffs-Wahl zu Paderborn betreffend/ de Anno 1223. 740
LXXIV. Ejusdem Breve an das Dom-Capitul zu Paderborn/ daß es an des anderwerts beförderten Bischoffs Oliverii einen andern erwehlen solle/ de Anno 1226. 741
LXXV. Vergleich zwischen Bürgermeister und Rath auf dem Heresberg und dem Hoch-Stifft Paderborn/ die geistliche Jurisdiction betreffend/ de Anno 1229. 741
LXXVI. Derer Päbstlichen Visitatorum im Hoch-Stifft Paderborn Instrumentum Reformationis einiger Gebrechen in demselben/ auch Eintheilung desselben in gewisse Archidiaconate/ de Anno 123-. 742
LXXVII. Vergleich zwischen dem Abbt und Convent zu Corvey und dem Hoch-Stifft Paderborn/ wegen des Juris Diœcesani auf dem Martis- oder Eresberge/ de Anno 1242. 744
LXXVIII. Pabsts Alexandri IV. Vollmacht vorinnen benannte/ daß sie den wegen der Jurisdictionis ordinariæ zwischen dem Hoch-Stifft Paderborn und der Abtey Corvey entstandenen Streit untersuchen/ und diese entweder zur Parition, oder Aufweisung ihrer Privilegiorum Exemptionis anhalten/ und so denn/ was billig seyn wird/ statuiren sollen/ de Anno 1256. 744
LXXIX. Vergleich, welcher durch Vermittelung Bischoffs Ottonis zu Münster und Simonis, edlen Herrns von der Lippe/ zwischen Bischoff Ottone zu Paderborn und Bartholdo von Büren/ des Castels Wevelsburg halber/ getroffen worden, de Anno 1301. 745
LXXX. Graf Burchardi von Schwalenberg hinterlassener Gemahlin/ Frau Agnesen Brief/ worinn sie dem Hoch-Stifft Paderborn ihr Recht an der Grafschafft Schwalenberg und was deme mehr anhängig/ verkaufft/ de Anno 1350. stehet in des Teutschen Reichs-Arch. Part. Spec. Continuat. I. unter dem Hoch-Stifft Paderborn/ pag. 253
LXXXI. Graf Heinrichs von Schwalenberg nachgelassener Frau Gemahlin/ Frauen Mechtilden Brief/ worinn sie auf die Grafschafft Schwalenberg/ wegen ihrer Töchter renunciret/ und dem Hoch-Stifft Paderborn ihr Recht daran einräumet/ de Anno 1350. befindet sich loco antea citato, pag. 253
LXXXII. Anstands- und Friedens-Vergleich zwischen Wenemaro und Friderico von Fürstenberg und Bischoff Henrico III. zu Paderborn/ de Anno 1370. 745
LXXXIII. Bischoffs Simonis zu Paderborn und seines Dom-Capituls Burg-Frieden mit den Herren von Büren/ de Anno 1382. 746
LXXXIV. Bischoffs Wilhelms zu Paderborn Renovation vorherstehenden Burg-Friedens mit den Herren von Büren, de Anno 1407. 747
LXXXV. Bischoffs Dietrichs zu Paderborn Concession, daß sein Dom-Capitul auf dem ihm zustehenden Hause Lipspring eine Gerichts-Städte oder Locum Supplicii aufrichten möge/ nebst des Dom-Capituls Revers, solches nicht zum Nachtheil der Bischöfflichen Jurium zugebrauchen/ de Anno 1586. 747
LXXXVI. Pabsts Pauli V. Bulla Erectionis der Academie zu Paderborn/ de Anno 1615. 748
LXXXVII. Urtheil des Käyserlichen Reichs-Hof-Raths in Sachen der Jesuiter zu Paderborn/ Ratione des Closters Falckenhagen/ wider den Grafen zur Lippe/ de Anno 1626. 750
LXXXIIX. Vergleich zwischen Bischoff Dietrich Adolphen zu Paderborn und Herrn Moritzen/ Frey- und Edlen Herren zu Büren und Ringelstein/ worinn dieser jenen vor seinen Landes-Fürsten und Herren erkennet/ und was solchem mehr anhangig/ de Anno 1660. siehe in des Teutschen Reichs-Arch. Part. Spec. Continuat. I. unterm Hoch-Stifft Paderborn/ pag. 254
LXXXIX. Vergleich/ mittelst dessen alle zwischen dem Hoch-Stifft Paderborn/ und den Patribus Societatis Jesu Nieder-Rheinischer Provintz/ wegen der Bürischen Erbschafft entstandene Differentien aus dem Grunde gehoben und beygeleget worden/ de Anno 1662. nebst Käysers Leopoldi Confirmation darüber/ de An. 1663. 750
XC. Pabsts Alexandri VII. Confirmation und Extension des von Pabst Innocentio II. dem Hoch-Stifft Paderborn ertheilten Privilegii, den Gebrauch des Rationalis betreffend/ de Anno 1666. 754
XCI. Ejusdem Breve, so er Occasione vorherstehender Confirmation an Bischoff Ferdinandum zu Paderborn abgehen lassen/ de Anno 1666. 754
XCII. Punctations-Recess, welcher zwischen dem Hoch-Stifft Paderborn und denen Grafen von Waldeck/ der Grafschafft Pyrmondt halber/ im Jahr 1668. aufgerichtet worden; 755

XV. Vom Hoch-Stifft Passau.

I. Pabsts Symmachi Breve, an Ertz-Bischoff Theodorum zu Lorch oder Passau/ so er bey Uberschickung des Ertz-Bischöfflichen Pallii an ihr abgehen lassen. 756
II. Königs Ludovici Germanici Diploma, vermöge dessen er einige von seinen eigenen Gütern/ so zu Kirchbach gelegen/ dem Hoch-Stifft Passau geschencket/ de Anno 8--. 757
III. Käysers Arnolphi Diploma Donationis einiger Güter in und um Passau/ an das Hoch-Stifft Passau/ de Anno 893. 757
IV. Ejusdem Diploma über einen Tausch zwischen dem Hoch-Stifft Passau und dem Closter Ottingen/ de Anno 898. 758
V. Ejusdem Confirmation aller Schenckungen, Privilegien und Freyheiten des Hoch-Stiffts Passau/ und besonders der Fürstlichen Bäyerischen Donationen in und um die Stadt Passau/ de Anno 898. 758
VI. Königs Ludovici IV. in Teutschland Diploma, vermöge dessen er die Stadt Passau mit allen Pertinentien dem Hoch-Stifft Passau zu eigen übergeben/ und was selbigem mehr anhängig/ de Anno 900. 759
VII. Ejusdem Diploma, Krafft dessen er zu einigen von den Bischöffen zu Passau an ihr Dom-Capitul abgetretenen Gütern seinen Consens ertheilet/ auch erwehntes Dom-Capitul in dem Besitz derselben bestätiget/ de Anno 903. 760
IIX. Pabsts Leonis VII. Mandatum an die Bischöffe zu Saltzburg, Regenspurg/ Freysingen und Brixen/ daß sie Ertz-Bischoff Gerhardo zu Lorch oder Passau/ in allem hülffliche Hand leisten/ und die in diesem Mandato enthaltene Statuta ohnverbrüchlich halten sollen/ de Anno 93-. 761
IX. Pabsts Agapeti II. Decretum, worinn er den zwischen denen Ertz-Bischöffen zu Lorch oder Passau und Saltzburg/ wegen der Ertz-Bischöfflichen Würde entstandenen Streit beyleget/ und beyden gewisse Provintzen zu ihrer Obsicht anweiset/ de Anno 94-. 762
X. Käysers Ottonis II. Privilegium, worinn er Ertz-Bischoff Pilegrino zu Lorch/ den seinen Vorfahren gestattet gewesenen Theil des Zolls zu Passau concediret/ de Anno 976. 764
XI. Ejusdem Diploma, vermöge dessen er dem Hoch-Stifft Passau/ eine in dem Territorio der Stadt Passau gelegene Abtey mit ihren Pertinentien geschencket, de Anno 976. 764
XII. Ejusdem Diploma, Krafft dessen er das Hoch-Stifft Passau/ in seinen und des Römischen Reichs besondern Schutz und Verspruch genommen/ auch alle Schenckungen und Freyheiten desselben confirmiret/ de Anno 976. 765
XIII. Ertz-Bischoffs Pilegrini zu Lorch oder Passau Brief an Pabst Benedictum VI. worinn er ihm seine glückliche Progressen in Bekehrung derer Heyden in Hungarn notificiret/ zugleich aber um Ertheilung des Pallii und Bestätigung derer Privilegien seiner Kirche bittet/ de Anno 97-. 766
XIV. Pabsts Benedicti VI. Decretum, vermöge dessen er den zwischen denen Ertz-Bischöffen zu Lorch, oder Passau/ und zu Saltzburg/ wegen der Ertz-Bischöfflichen Würde entstandenen Streit nochmahls decidiret, und jedwedem eine gewisse Dioces anweiset/ de Anno 97-. 767

XV. Käysers Ottonis II. Diploma Donationis einer Abtey in der Stadt Passau/ an das Hoch-Stifft Passau, de Anno 980. 768
XVI. Käysers Ottonis II. Diploma, vermöge dessen er dem Hoch-Stifft Passau alle diejenigen Steuren und Auflagen/ welche sonst von denen Unterthanen desselben/ ihm/ als Käyser/ gegeben worden, zu seiner Nutzung überlassen/ de Anno 985. 769
XVII. Ejusdem Confirmation aller dem Hoch-Stifft Passau von seinen Vorfahren und andern frommen Hertzen gethanen Schenckungen, de Anno 993. 769
XIIX. Ejusdem Privilegium vor das Hoch-Stifft Passau, daß niemand/ er sey Fürst/ Grafe/ oder sonst eine andere mächtige Person/ von demselben Steuren fordern könne oder solle/ de Anno 993. 770
XIX. Ejusdem Diploma, vermöge dessen er dem Hoch-Stifft Passau/ den Marckt, Müntze/ Bann und Zoll in der Stadt Passau, so ihm/als Käyser zugehört/ geschencket/ de An. 999. 770
XX. Käysers Henrici III. Forst- und Jagd-Privilegium vor das Hoch-Stifft Passau, de Anno 1049. 771
XXI. Ejusdem Confirmation aller dem Hoch-Stifft Passau von seinen Vorfahren, auch andern frommen Hertzen gethanen Schenckungen/ de Anno 1052. 771
XXII. Käysers Henrici IV. Confirmation aller dem Hoch-Stifft Passau von seinen Vorfahren und andern frommen Hertzen gethanen Schenckungen/ de Anno 1063. 772
XXIII. Ejusdem Diploma Donationis einiger Güter an das Hoch-Stifft Passau/ de An. 1067. 772
XXIV. Pabsts Benedicti II. Confirmation der von Bischoff Altmanno zu Passau erbaueten Kirche vor die Canonicos seines Hoch-Stiffts/ de Anno 1072. 773
XXV. Pabsts Gregorii VII. Breve an Bischoff Altmannum zu Passau und den Abt zu Hirschau die Wahl eines Römischen Königs, nach Rudolphi Suevi Tode/ gegen Käyser Henricum IV. ingleichen den Zustand damahliger Zeiten betreffend, de Anno 1080. 774
XXVI. Ejusdem Breve an Bischoff Altmannum zu Passau, daß er/ als sein Commissarius in Teutschland/ alle diejenige/ welche Käyser Henrico IV. angehangen/ und solchen Irrthum bereuend erkenneten, insonderheit aber den Bischoff zu Oßnabrück freundlich annehmen solle/ de Anno 1081. 775
XXVII. Käysers Friderici I. Diploma, Krafft dessen er dem Hoch-Stifft Passau die Reiche-Abtey zu Sanct Marien in der Stadt Passau/ mit Vorbehalt der Advocatie und jährlich zu Zahlenden 40. Pfund Regenspurgischer Wehrung/ abgetreten/ de Anno 1161. 775
XXVIII. Ejusdem Publication der vorherstehenden Cession der Abtey zu St. Marien in Passau an die Stadt Passau/ de Anno 1162. 776
XXIX. Pabsts Lucii III. Confirmation aller Güter Privilegien und Freyheiten des Dom-Capittels zu Passau/ de Anno 1182. 777
XXX. Käysers Hentici VI. Confirmation der von seinem Herren Vater/ Käyser Friderico I. gethanen Cession der Abtey zu St. Marien in der Stadt Passau/ an das Hoch-Stifft Passau/ de Anno 1193. 778
XXXI. Des Römischen Königs Philippi II. Diploma den Verkauff der Burg Windeberde/ auch eine von ihm geschenckte Grafschafft an das Hoch-Stifft Passau betreffend, de Anno 1207. 779
XXXII. Des Römischen Königs Friderici II. Vergleich zwischen Hertzog Leopoldo zu Oesterreich und dem Hoch-Stifft Passau/ einiger streittigen Gerechtsamen wegen/ de Anno 1215. 780
XXXIII. Privilegium Hertzogs Leopoldi zu Oesterreich/ worinn er das Hoch-Stifft Passau und dessen Stiffts-Verwandten/ von allem Zoll vor Victualien, so auf der Donau geführet werden/ befreyet/ de Anno 1216. 781
XXXIV. Des Römischen Königes Friderici II. Diploma, über ein gewisses Fahn-Lehen, so er dem Hoch-Stifft Passau/ dieses aber incontinenti Pfaltzgraf Ludwigen bey Rhein und Hertzogen in Bäyern conferiret/ de Anno 1218. 781
XXXV. Käysers Friderici II. Confirmation über die von seinem Vorfahren geschenckte Abtey zu St. Marien in der Stadt Passau, an das Hoch-Stifft Passau/ de Anno 1218. 782
XXXVI. Vergleich zwischen Hertzog Heinrich in Bäyern und dem Hoch-Stifft Passau/ vermöge dessen die alten Streitigkeiten zwischen beyderseits aufgehoben/ auch eigentlich determiniret worden/ was ein ieder Theil besitzen/ und wie sich einer gegen den andern verhalten solle/ de Anno 1262. 783
XXXVII. Pabsts Clementis IV. Confirmation des neu-erwehlten Bischoffs Petri zu Passau/ de Anno 126-. 784
XXXVIII. Königs Ottocari in Böhmen Mandatum an seine Richter und Bedienten in Oesterreich/ daß sie die Freyheiten und Gerechtsamen des Hoch-Stiffts Passau nicht kräncken/ sondern dessen Unterthanen gleiches Recht in weltlichen Sachen administriren/ und ihnen sonst allen guten Willen erzeigen sollen, de Anno 1262. 785
XXXIX. Käysers Rudolphi I. Privilegium vor das Hoch-Stifft Passau/ über den Inn-Zoll zu Obernberg/ de Anno 1276. 785
XL. Ejusdem Permutations-Recess mit Bischoff Petro zu Passau, über einige Lehen und Güter in Oesterreichischen Landen, de An. 1277. 786
XLI. Bischoffs Petri zu Passau Uhrkund/ daß er die Hertzoge zu Oesterreich mit innen benannten Stücken belehnet/ de An. 1277. 788
XLII. Käysers Rudolphi I. Privilegium vor die dem Hoch-Stifft Passau gehörige Stadt Mautern/ daß sie bey ihren alten Gerechtsamen ungehindert bleiben und mit denen Städten Stain und Crems gleiche Freyheiten geniessen solle/ de Anno 1279. 790
XLIII. Ejusdem Confirmation derer von denen Hertzogen zu Oesterreich dem Hoch-Stifft Passau ertheilten Privilegien/ daß es seine Victualien auf der Donau Zoll-frey ab- und zuführen möge/ de Anno 1281. 790
XLIV. Käysers Ludovici Bavari Mandatum an die Amtleute/ Pfleger/ Vitzthume und Richter in Bäyern/ daß sie die Unterthanen und Leute des Hoch-Stiffts Passau/ in Geld und andern kleinen Sachen nicht vor ihre Schrannen oder Gerichte fordern sollen/ de Anno 1342. 791
XLV. Bischoffs Gottfrieds des II. zu Passau Defensiv-Bündniß mit denen Ertz-Hertzogen Rudolphen/ Friedrichen/ Albrechten und Leopolden zu Oesterreich/ de Anno 1362. 791
XLVI. Ertz-Hertzogs Rudolphi IV. zu Oesterreich, Confirmation aller von seinen Vorfahren dem Hoch-Stifft Passau ertheilter Privilegien/ de Anno 1365. 792
XLVII. Bischoff Albrechts des II. zu Passau und seines Dom-Capitels ewiges Defensiv-Bündniß mit Ertz-Hertzog Rudolpho IV. zu Oesterreich und seinen Nachkommen/ de Anno 1365. 792
XLIIX. Käysers Caroli IV. Confirmation aller Privilegien und Freyheiten des Hoch-Stiffts Passau/ de Anno 1366. 794
XLIX. Burggraf Burckhardts zu Magdeburg/ Käyserlichen Hof-Richters Confirmation des von Käyser Ottone III. im Jahr 999. dem Hoch-Stifft Passau ertheilten Privilegii de Anno 1367. 795
L. Bischoff Albrechts des II. zu Passau und seines Dom-Capituls Vollmacht vor die Hertzoge Albrecht und Leopold zu Oesterreich/ daß sie durch ihre niedergesetzten Räthe, den zwischen dem Hoch-Stifft und der Stadt Passau entstandenen Krieg/ in der Güte beylegen lassen möchten/ de Anno 1367. 795
LI. Derer sämtlichen Bürger zu Passau Vollmacht vor die Hertzoge Albrecht und Leopold zu Oesterreich/ den zwischen ihnen und dem Bischoff und Capitul zu Passau entstandenen Krieg/ durch ihre niedergesetzte Räthe in der Güte beylegen zu lassen/ de Anno 1367. 796
LII. Bischoff Albrechts des II. zu Passau und seines Dom-Capituls Bündniß mit denen Hertzogen Albrecht und Leopold zu Oesterreich/ wider die Stadt Passau/ de Anno 1367. 798
LIII. Verschreibung derer Vettern/ Otten/ Churfürstens/ Stephans/ Friedrichs und Johansen/ Pfaltzgrafen bey Rhein und Hertzoge in Bäyern/ gegen das Hoch-Stifft Passau/ hinfüro von der Clerisey in dem Lande zu Bäyern/ so unter gedachtes Hoch-Stifft gehörig/ keine Bete oder Steuer zu fordern/ de Anno 1377. 799
LIV. Bischoffs Johannis zu Passau und seines Dom-Capituls Defensiv-Bündniß mit Hertzog Albrecht zu Oesterreich/ de Anno 1381. 801
LV. Ejusdem Revers gegen Hertzogen Albrechten zu Oesterreich/ daß er keines von innenbenannten Schlössern und Festungen verkauffen/ oder versetzen/ sondern dem Hause Oesterreich allezeit das Oeffnungs-Recht darinnen verstatten wolle/ de Anno 1383. siehe in des Teutschen Reichs-Archivs Part. Spec. Continuat. I. unterm Hoch-Stifft Passau/ pag. 255
LVI. Ejusdem Lehn-Brief vor Hertzog Albrechten zu Oesterreich und seine Nachkommen/ über die Herrschafften/ Vesten und Schlösser zu Schaumburg/ Stauffen, Neuhaus und Everdinge mit allen ihren Pertinentien/ de Anno 1383. 801
LVII. Hertzog Albrechts zu Oesterreich Revers, daß er und seine Nachkommen vorgemeldte Herrschafft Vesten und Schlösser iederzeit vom Hoch-Stifft Passau/ als ein Lehen erkennen und empfangen wolle/ de Anno 1383. 802
LIIX. Defensiv-Bündniß zwischen Hertzog Albrechten zu Oesterreich an einem: Dann Dechanten und Dom-Capitul zu Passau am andern Theile/ de Anno 1387. 802
LIX. Revers des Dechanten und Dom-Capituls zu Passau/ daß sie Hertzog Albrechten zu Oesterreich alle auf die Beschützung des ihrem Hoch-Stiffte gehörigen Schlosses Obernberg gewandte Unkosten ersetzen sollen, de Anno 1388. 803
LX. Bischoffs Georgens zu Passau Versatz-Brief über das Schloß Obernberg/ an Hertzog Albrechten zu Oesterreich/ iedoch mit Vorbehalt der Wiederlösung/ de Anno 1389. 803
LXI. Ejusdem Revers, daß er und sein Hoch-Stifft bey Hertzog Albrechten zu Oesterreich und seinen Nachkommen/ treulich anhalten auch allen durch etwan vorfallenden Krieg verursachten Schaden/ nach billiger Proportion wolle tragen helffen/ de Anno 1389. 805
LXII. Ejusdem Lehen-Brief vor Hertzog Albrechten zu Oesterreich über die Herrschafft und Schlösser Schaumburg/ Stauffen und Neuhauß/ wie auch die Stadt Everdingen de Anno 1389. 805
LXIII. Ejusdem Revers, so er Hertzog Albrechten zu Oesterreich gegeben/ daß er innen benannte Schlösser an der Donau weder verkauffen noch versetzen/ im Fall sie aber veralieniret werden müsten/ solche niemanden anders/ als Hertzog Albrechten zu Oesterreich oder seinen Erben veräusern wolle/ de Anno 1389. 805
LXIV. Ejusdem und seines Hoch-Stiffts/ Statut und Einung mit Hertzog Albrechten zu Oesterreich und seinen Nachkommen/ de Anno 139-. 806
LXV. Ejusdem und seines Dom-Capituls Verschreibung/ daß Hertzog Albrechten zu Oesterreich und seinen Nachkommen/ die Oeffnung in allen Städten und Festungen ihres Hoch-Stiffts zugestanden werden/ auch selbigen/ im Fall etwas von Stiffts-Gütern veräusert werden müste/ der Vorkauff gelassen werden solle/ de Anno 1391. 807
LXVI. Des Römischen Königs Ruperti Confirmation des von Käyser Ottone III. dem Hoch-Stifft Passau/ im Jahr 999. ertheilten Privilegii, de Anno 1405. 808
LXVII. Hertzogs Albrechts zu Oesterreich Verschreibung/ daß er alle mit dem Hoch-Stifft Passau gemachte Bündnisse beständig und unzerbrüchlich halten wolle/ de Anno 1421. 808
LXIIX. Bischoff Georgens zu Passau und seines Dom-Capituls Gegen-Verschreibung/ die mit dem

dem Hause Oesterreich getroffene Bündnisse heilig und unverbrüchlich zu halten/ de Anno 1421. 809
LXIX. Des Römischen Königs Sigismundi Confirmation aller Schenckungen/ Privilegien und Freyheiten des Hoch-Stiffts Passau/ de Anno 1425. 809
LXX. Käysers Friderici III. Lehen-Brief vor Bischoff Ulrichen zu Passau/ über seines Hoch-Stiffts Regalien und Weltlichkeit/ de Anno 1455. 810
LXXI. Ejusdem Confirmation aller Privilegien und Freyheiten des Hoch-Stiffts Passau/ de Anno 1455. 811
LXXII. Ertz-Hertzog Albrechts zu Oesterreich Confirmation des von seinen Vorfahren dem Hoch-Stifft Passau ertheilten Privilegii, daß dessen Geträyde/ Weine und andere Victualien an den Oesterreichischen Mauten und Zöllen frey passiret werden sollen, de Anno 1459. 812
LXXIII. Käysers Friderici III. Privilegium vor das Hoch Stifft Passau/ über den Wein- und Saltz-Zoll auf dem Donau- und Im-Fluße/ de Anno 1465. 813
LXXIV. Käysers Maximiliani I. Confirmation aller Privilegien und Freyheiten des Hoch-Stiffts Passau und benenntlich dessen Zoll- und Maut-Privilegii, de Anno 1501. 815
LXXV. Käysers Caroli V. Lehen-Brief vor Bischoff Ernestum zu Passau über den Blutbann seines Hoch-Stiffts/ worinn er zugleich alle desselben Freyheiten, und insonderheit das Zoll- und Maut-Privilegium confirmiret, de Anno 1521. 816
LXXVI. Ejusdem General-Confirmation aller und jeglichen Privilegien und Freyheiten des Hoch-Stiffts Passau/ de Anno 1521. 818
LXXVII. Vertrag zwischen dem Hoch-Stifft Passau und dem löblichen Ertz-Hause Oesterreich/ wegen der Geistlichen und Landes-Fürstlichen Jurisdiction im Ertz-Hertzogthum Oesterreich/ de An. 1592. stehet in des Teutschen Reichs-Archivs Part. Spec. Continuat. I. unterm Hoch-Stifft Passau/ pag. 371
LXXIIX. Fernerweite Vergleichung zwischen dem Hoch-Stifft Passau/ und dem löbl. Ertz-Hause Oesterreich/ de Anno 1600. siehe loco antea citato, pag. 821

SUPPLEMENTA.

I. Pabsts Leonis VII. Breve an Bischoff Gerhardum zu Lorch/ so er ihm/ bey Verstattung des Palii, überschicket, de Anno 93-. 1135
II. Statutum des Dom-Capituls zu Passau, daß es fünff Jahr über die Einkünffte der vacanten Præbenden Verkauffen/ und das Kauff-Geld zu Erbauung derer Hoch-Stifft-Gebäude anwenden wolle/ de Anno 1261. 1136

XVI. Vom Hoch-Stifft Regenspurg.

I. Urtzer Bericht von dem Ursprung des Hoch-Stiffts Regenspurg/ und insonderheit von denen Zufällen der hohen Stiffts-Kirche daselbst. 821
II. Käysers Caroli Crassi Diploma, die Schenckung einer Capelle mit ihren Pertinentien an die Kirche zu St. Marien in Regenspurg betreffend/ de Anno 883. 822
III. Ejusdem Diploma Donationis einer Kirche mit ihren Pertinentien an die Kirche zu St. Marien in Regenspurg/ de Anno 883. 822
IV. Käysers Arnolphi Confirmation eines zwischen Bischoff Tutone zu Regenspurg und einer gewissen Weibes-Person getroffenen Vergleichs/ de Anno 89. 823
V. Käysers Henrici III. (IV.) Confirmation der von Bischoff Ottone zu Regenspurg und der Aebtißin im Ober-Münster daselbst mit Schottischen Mönchen besetzten Kirche zu S. Petri, de Anno 1089. 823
VI. Käysers Henrici IV. (V.) Confirmation einiger mit Consens Bischoffs Hartwigii zu Regenspurg/ der mit Schottischen Mönchen besetzten Kirche zu S. Petri daselbst gethanen Schenckungen, de Anno 1111. 824
VII. Bischoffs Henrici I. zu Regenspurg Diploma, vermöge dessen er der Kirchen zu Rißbach allen ihm daselbst zustehenden Zehenden geschencket/ de Anno 1139. 824
IIX. Vergleich zwischen Bischoff Conrado zu Regenspurg und Hertzog Ludovico in Bäyern/ Pfaltzgrafen bey Rhein ꝛc. worinn verabredet worden, daß/ im Fall der Hertzog ohne eheliche Erben versterben würde/ ein nahmhaffter Theil von seinem Lande an das Hoch-Stifft Regenspurg fallen/ hingegen der Hertzog einige besondere Beneficia bey gemeldtem Hoch-Stifft zu genieſſen/ und die gemeinschafftliche Einkünffte der Stadt Regenspurg mit dem Bischoff daselbst gemein haben solte/ de An. 1205. stehet in des Teutschen Reichs-Archivs Part. Spec. Continuat. II. unterm Chur- und Fürstl. Hause Pfaltz und Bäyern/ pag. 123
IX. Des Römischen Königs Philippi II. Confirmation des vorherstehenden Vergleichs/ de Anno 120-. 825
X. Anderweiter und extendirter Vertrag zwischen Bischoff Conrado III. zu Regenspurg/ und Hertzog Ludovico in Bäyern/ Pfaltzgrafen bey Rhein/ de Anno 1213. befindet sich in des Teutschen Reichs-Archivs Part. Spec. Continuat. II. unterm Chur- und Fürstlichen Hause Pfaltz und Bäyern/ pag. 125
XI. Reversales Bischoffs Conradi III. zu Regenspurg/ wegen einiger im vorherstehenden Vertrage nicht erfüllter Articul, de Anno 1224. ist loco antea citato vorhanden/ pag. 127
XII. Ejusdem Diploma, vermöge dessen er das in der Stadt Regenspurg an der Donau-Brücke gelegene Hospital zu St. Johannis seinem Dom-Capitul zu freyer Disposition überlassen/ de Anno 1226. 826
XIII. Des Dom-Capituls zu Regenspurg Vertrag mit dem Magistrat und Bürgerschafft daselbst/ worinn alle zwischen beyden Theilen, wegen des vorgewesenen Krieges/ entstandene Irrungen und Prætensiones gehoben und cassiret worden/ auch obgedachtes Dom-Capitul gemeldtem Magistrat und Bürgerschafft einer ewigen Amnestie versichert/ de Anno 1251. 827
XIV. Des Magistrats und gesamten Bürgerschafft zu Regenspurg Gegen-Versicherung einer beständigen Amnestie vor das Dom-Capitul und sämtliche Clerisey des Hoch-Stiffts Regenspurg/ ingleichen daß sie in alle Rechte und Freyheiten in bemeldter Stadt restituiret werden solten/ de Anno 1251. 828
XV. Pfaltzgrafs Ludovici bey Rhein und Hertzogs in Bäyern Diploma, Krafft dessen er Bischoff Henrico II. zu Regenspurg das Schultheissen-Fried-Gerichts- und Cammer-Amt in der Stadt Regenspurg versetzet/ de Anno 1279. 829
XVI. Derer Pfaltzgrafen bey Rhein und Hertzoge in Bäyern/ Ottonis, Ludovici und Stephani Brief/ worinn sie das Hoch-Stifft Regenspurg bey allen seinen Privilegien zu schützen versprochen/ de Anno 1295. 829
XVII. Eorundem Concession vor das Hoch-Stifft Regenspurg/ daß ihre Richter und Beamten/ sich der Güter derer in bemeldtem Hoch-Stifft verstorbenen geistlichen Personen nicht anmassen/ sondern/ wenn kein Testament vorhanden/ solche der Disposition eines regierenden Bischoffs zu Regenspurg gäntzlich überlassen sollen/ de Anno 1295. 830
XIIX. Bischoffs Friderici I. zu Regenspurg Brief/ vermöge dessen er Friedrichen dem Auer von Prember/ und Rüdigern dem Reichen 100. Regenspurger Pfennige jährliche Zinsen vor 1000. Pfund Regenspurger Pfennige verkaufft/ und die Vesten Stauff und Werde davor zum Unterpfand eingesetzet/ de Anno 1353. 831
XIX. Ejusdem Verschreibung/ daß er Rüdigern dem Reichen 100. Pfund Regenspurger Pfennige auf Georgii zu bezahlen schuldig/ de Anno 1353. 832
XX. Käysers Caroli V. Recess, das Hoch-Stifft und die Stadt Regenspurg betreffend/ wegen einiger Spän- und Irrungen/ de Anno 1549. befindet sich in des Teutschen Reichs-Archivs Part. Spec. unter dem geistlichen Fürsten/ pag. 488
XXI. Ejusdem Recess, das Hoch-Stifft und die Stadt Regenspurg, sowohl im geist- als weltlichen Sachen betreffend/ de Anno 1551. siehe loco antea citato, pag. 490
XXII. Vertrag zwischen der Käyserlichen und des heiligen Reichs Stadt Regenspurg und dem Dom-Capitul daselbst/ etlicher nachbarlicher Spän- und Irrungen halber/ vom Jahr 1571. nebst Käysers Maximiliani II. Confirmation darüber/ de Anno 1572. ist in des Teutschen Reichs-Archivs Part. Spec. Continuat. IV. 2tem Theil/ unter der Stadt Regenspurg vorhanden/ pag. 273
XXIII. Vergleich zwischen dem Dom-Capitul zu Regenspurg und Hertzog Wilhelmen in Bäyern/ die Administration des Hoch-Stiffts Regenspurg unter wehrender Minorennität Hertzogs Philippi in Bäyern/ postulirten Administratoris daselbst betreffend/ de Anno 1587. 832
XXIV. Haupt- und Neben-Recess zwischen der Käyserlichen und des heiligen Römischen Reichs Stadt Regenspurg an einem; Dann gemeiner Geistlichkeit daselbst/ nemlich dem Hoch-Stifft und den dreyen Reichs-Stifftern/ St. Emmeran, Nieder- und Ober-Münster/ wie auch der übrigen Clerisey am andern Theile/ etlicher nachbarlicher Spän- und Irrungen halber/ vom Jahr 1654. nebst Käysers Ferdinandi III. Confirmation darüber/ de Anno 1655. befindet sich in des Teutschen Reichs-Archivs Part. Spec. Contin. IV. 2tem Theile/ unter der Stadt Regenspurg/ pag. 288
XXV. Käysers Josephi Confirmation über die zwischen gemeiner Geistlichkeit des Hoch-Stiffts und des heiligen Römischen Reichs Stadt Regenspurg aufgerichteten Verträge/ de An. 1709. siehe loco antea citato, pag. 306
XXVI. Patent, welches vom Hoch-Stifft Regenspurg wegen eines Beytrags/ zu Erbauung zwey Catholischer Kirchen zu Hannover und Braunschweig/ den 13. Septembr. 1710. in dessen Diœces ergangen/ befindet sich in des Teutschen Reichs-Archivs Part. Spec. Continuat. I. unterm Hoch-Stifft Regenspurg/ pag. 376

XVII. Vom Hoch-Stifft Speyer.

I. Käysers Ottonis III. Diploma, daß niemand/ als der Bischoff zu Speyer in seiner Diœces öffentlich Gericht zu besetzen hinfürter Macht und Gewalt haben solle/ und was solchem mehr anhängig/ de Anno 989. stehet in des Teutschen Reichs-Archivs Part. Spec. Continuat. I. unter dem Hoch-Stifft Speyer/ pag. 256
II. Pabsts Gregorii VII. Breve an Bischoff Henricum I. zu Speyer/ worinn er ihm verwiesen/ daß er die Investitur seines Hoch-Stiffts vom Römischen Käyser empfangen, und was deme mehr anhängig/ de Anno 107-. 835
III. Diploma Bischoff Günthers zu Speyer/ die Fundation des Closters Maulbrunn betreffend de Anno 1148. befindet sich in des Teutschen Reichs-Archivs Part. Spec. Continuat. I. unterm Hoch-Stifft Speyer/ pag. 256
IV. Tausch-Brief/ vermöge dessen Bischoff Udalricus II. zu Speyer die Kirche und andere Güter zu Bebenhausen Pfaltzgraf Rudolphen zu Tübingen gegen andere Güter vertauschet/ de Anno 1188. 835
V. Des Dom-Capituls zu Speyer Brief/ Krafft dessen die Collation der Kirche zu S. Egidii ausserhalb Speyer dem Probst zu Herdt cediret/ de Anno 1235. 836

VI. Vertrag zwischen dem Hoch-Stifft und der Stadt Speyer unterschiedener Irrungen halber/ de Anno 1262. siehe in des Teutschen Reichs-Archivs Part. Spec. Continuat. I. unterm Hoch-Stifft Speyer/ pag. 257
VII. Vertrag zwischen Bischoff Friedrichen zu Speyer und dem Rath und Bürgerschafft daselbst/ die Hinlegung einiger entstandenen Mißhelligkeiten betreffend/ de Anno 1294. befindet sich loco antea cit. pag. 470
IIX. Süne-Brief zwischen Bischoff Siboten zu Speyer und der Clerisey seines Hoch-Stiffts an einem; Denn dem Rath und Bürgerschafft daselbst am andern Theile/ unterschiedene irrige Puncten, und vornehmlich den Weinschanck der Clerisey in der Stadt Speyer betreffend/ de Anno 1302. 836
IX. Vergleich zwischen Bischoffen Siboten zu Speyer und der Stadt Speyer/ worinn jener diese bey ihren Privilegien zu schützen versprochen/ de Anno 1303. stehet in des Teutschen Reichs-Archivs Part. Spec. unter den geistlichen Fürsten/ pag. 471
X. Käysers Ludovici Bavari Privilegium vor Bischoff Gebhardum zu Speyer/ Krafft dessen er ihme concediret das Dorff Udenheim in eine Stadt zu verwändeln/ und mit Mauren und Thürmen zu befestigen/ de Anno 1338. siehe in des Teutschen Reichs-Archivs Part. Special. Continuat. I. unterm Hoch-Stifft Speyer, pag. 258
XI. Bischoff Eberhards zu Speyer Revers, welchen er der Stadt Speyer/ Anno 1364. ausgestellet/ befindet sich loco antea citat. pag. 258
XII. Bischoff Lamprechts zu Speyer Revers, die Stadt Speyer bey ihren Privilegien und Freyheiten ungekränckt zu lassen/ de Anno 1365. ist loc. supra cit. vorhanden/ pag. 259
XIII. Käysers Caroli IV. Privilegium vor das Hoch-Stifft Speyer wegen der Zoll-Freyheit/ de Anno 1365. ist loc. supr. alleg. befindlich/ pag. 260
XIV. Ejusdem Privilegium vor das Hoch-Stifft Speyer/ Krafft dessen er demselben den Zoll zu Udenheim geschencket/ auch solchen nach Gutbefinden an einem bequemen Ort zu verlegen erlaubet de Anno 1369. 838
XV. Bischoffs Adolphs zu Speyer Brief/ worinn er bekennet/ daß er durch Vermittelung Churfürst Ruprechts des Aeltern zu Pfaltz mit der Stadt Speyer ausgesöhnet worden/ de Anno 1377. stehet in des Teutschen Reichs-Archivs Part. Spec. Continuat. I. unterm Hoch-Stifft Speyer/ pag. 260
XVI. Des Römischen Königs Wenceslai Privilegium vor Bischoff Nicolaum zu Speyer/ daß er den Marckt Deidesheim mit Mauren/ Pforten/ Thürmen/ Gräben und andern nothdürfftigen Gebäuden bauen und befestigen möge/ de Anno 1395. siehe loco antea cit. pag. 260
XVII. Bischeff Rabans zu Speyer Revers, daß er den Bau bey Heyenhofen nicht mit Mauren noch Thürmen befestigen wolle/ de Anno 1420. ist loc. supra cit. befindlich/ pag. 261
XIIX. Käysers Sigismundi Privilegium vor Bischoff Rabanum zu Speyer/ worinn er der Stadt Speyer zum Nachtheil des Hoch-Stiffts ausgewürcktes Privilegium wieder cassiret/ de Anno 1421. stehet loc. supr. cit. pag. 261
XIX. Ejusdem Privilegium vor Bischoff Rabanum zu Speyer in seinem Hoch-Stifft Baue aufzuführen/ mit Cassation und Aufhebung alles Widrigen/ de Anno 1422. befindet sich loc. supra allegato, pag. 263
XX. Verbündniß und Einigung zwischen Bischoff Reinhardt und der Stadt Speyer/ de An. 1440. siehe loco supra cit. pag. 264
XXI. Des Römischen Königs Friderici III. Lehen-Brief vor Bischoff Reinharden zu Speyer/ worbey zugleich dem Hoch-Stifft seine Privilegia confirmiret worden/ de Anno 1442. ist loco supra cit. zusehen/ pag. 266
XXII. Bischoffs Johannis II. zu Speyer Brieff, wie er und sein Hoch-Stifft sich gegen Chur-Pfaltz verbunden und erkläret/ de Anno 1462. ist loco supra alleg. vorhanden/ pag. 267
XXIII. Schutz-Brief von Chur-Pfaltz dem Hoch-Stifft Speyer ausgestellet/ de Anno 1462. ist in des Teutschen Reichs-Archivs Part. Spec. unter dem Chur- und Fürstl. Hause Pfaltz und Bäyern befindlich/ pag. 619
XXIV. Käysers Friderici III. Confirmation aller Privilegien und Freyheiten des Hoch-Stiffts Speyer/ so Bischoff Johanni II. ertheilet worden, de An. 1463. siehe in des Teutschen Reichs-Archivs Part. Spec. Continuat. I. unterm Hoch-Stifft Speyer/ pag. 269
XXV. Verbündniß und Einigung zwischen Bischoff Matthia und der Stadt Speyer/ de Anno 1467. stehet loco antea cit. pag. 270
XXVI. Käysers Friderici III. Confirmation aller Privilegien und Freyheiten des Hoch-Stiffts Speyer/ Bischoff Matthiæ ertheilet/ de Anno 1471. befindet sich loco supra allegata, pag. 271
XXVII. Erklärung/ Entscheid und endlicher Vertrag zwischen den vier Stifftern zu Speyer an einem: denn Bürgermeistern und Rath daselbst am andern Theile/ worinn alle über den ungleichen Verstand der zwischen beyderseits aufgerichteten Sprüche und Verträge entstandene Irrungen und Streitigkeiten deutlich erläutert/ und gäntzlich abgethan worden, nebst zugehörigen Beylagen/ de Anno 1514. ist in des Teutschen Reichs-Archivs Part. Spec. Continuat. IV. 2tem Theile zusehen/ pag. 568
XXIIX. Bischoff Georgens und des Dom-Capituls zu Speyer Quittung/ worinn sie Käyser Maximilianum I. über die Wiedereinlösung der Pfandweise innengehabten Stadt Landau quittiren/ de Anno 1517. ist in des Teutschen Reichs-Archivs Part. Spec. Continuat. I. unterm Hoch-Stifft Speyer vorhanden/ pag. 272
XXIX. Anderweiter Entscheid und Vertrag/ so durch Vermittelung Pfaltzgraf Ludwigs bey Rhein zwischen denen vier Stifftern zu Speyer und Bürgermeister und Rath daselbst/ im Jahr 1526. aufgerichtet worden/ ist in des Teutschen Reichs-Archivs Part. Spec. Continuat. IV. 2tem Theile/ unter der Stadt Speyer befindlich/ pag. 536

XXX. Zehend-Kauff und ewiger Bestand Dechanten und Capituls des Hoch-Stiffts Speyer, über den Zehenden zu Eßlingen/ de Anno 1547. 841
XXXI. Derer vier Stiffter und gesammter Geistlichkeit zu Speyer Vertrag mit Bürgermeister und Rath daselbst/ des weltlichen Zinß-Sammlers halben/ de Anno 1567. 845
XXXII. Bischoff Philipp Christophs zu Speyer Brief/ worinn er die Stadt Speyer bey ihren Privilegien und Freyheiten zu schützen und zu conserviren versprochen/ de Anno 1611. siehe in des Teutschen Reichs-Archivs Part. Spec. Contin. I. unterm Hoch-Stifft Speyer/ pag. 273
XXXIII. Ejusdem Revers, welchen er der Stadt Speyer wegen Uberlassung der Allmend und was deme mehr anhängig/ Anno 1613. gegeben/ stehet loco antea cit. pag 273
XXXIV. Der Bischöfflichen Speyerischen Gesandschafft Schreiben an Käyser Matthiam, die Widerspenstigkeit des Dom-Capituls zu Speyer in Annehmung des mit Käyserlichen precibus primariis versehenen Herrn Adolphs von Venningen betreffend/ de Anno 1614. 847
XXXV. Käysers Matthiæ Rescriptum an Bischoff Philipp Christophorum zu Speyer/ vorher angeregter seines Dom-Capituls Widerspenstigkeit halber/ de Anno 1614. 649
XXXVI. Tractat im Nahmen Königs Ludovici XIV. in Franckreich und Bischoffs Lotharii Friderici zu Speyer/ wegen der Philippsburgischen Differentien/ de Anno 1663. stehet in des Teutschen Reichs-Archivs Part. Spec. Continuat. I. unter dem Hoch-Stifft Speyer/ pag. 274
XXXVII. Haupt-Recess zwischen Churfürst Johann Hugonis zu Trier als Bischoffen zu Speyer und Churfürst Johann Wilhelmen zu Pfaltz, unterschiedener Irrungen/ Spähne und Streitigkeiten/ sonderlich aber der Wildfangs-Leibeigenschafft-Zoll und andern Glaits-Gerechtigkeiten/ auch der bisher mit einander gehabten Gemeinschafften halber/ de Anno 1709. 850
XXXVIII. Protestation, so Dechant und Capitel des Stiffts St. German und St. Mauritien zu Speyer dem Magistrat daselbst/ wider die prætendirte Jurisdiction über ihre Güter/ inmuiren lassen/ de Anno 1714. 865

XIIX. Vom Hoch-Stifft Straßburg.

I. Des Frantzösischen Königs Dagoberti Diploma Donationis einiger Güter an die Kirche zu Straßburg/ de Anno 706. 866
II. Testamentum Bischoff Eddonis zu Straßburg, de Anno 761. 866
III. Königs Caroli M. Brief/ worinn er verordnet/ daß niemand sich durch verbothene Weise ins Stifft Straßburg eindringen solle, de Anno 773. stehet in des Teutschen Reichs-Archivs Part. Spec. Continuat. I. unterm Hoch-Stifft Straßburg/ pag. 275
IV. Käysers Lotharii Privilegium vor die Abtey zu St. Stephan zu Straßburg/ so hernach mit allen ihren Pertinentien an das Hoch-Stifft kommen/ de Anno 84-. 867
V. Käysers Ludovici Germanici Privilegium vor die Abtey zu St. Stephan in Straßburg/ die hernach mit allen ihren Zubehörungen dem Hoch-Stifft incorporiret worden/ de Anno 86-. 869
VI. Pabsts Nicolai I. Breve an Bischoff Ratoldum zu Straßburg/ worinn er ihm eröffnet wie er mit einer gewissen Person/ die ihre Mutter erschlagen/ verfahren solle/ de Anno 86-. 870
VII. Königs Ludovici Germanici Diploma, welches er dem Bischoff Ratoldo zu Straßburg ertheilet/ worinn er ihm nebst andern Freyheiten/ auch müntzen zu lassen verstattet/ de Anno 86-. befindet sich in des Teutschen Reichs-Archivs Part. Spec. Contin. I. unter dem Hoch-Stifft Straßburg/ pag. 276
VIII. Ejusdem Diploma, vermöge dessen er das Hoch-Stifft Straßburg von allerhand Beschwerden befreyet/ de Anno 87-. 870
IX. Diploma, Krafft dessen Ruodharius und seine Ehefrau ihr Vermögen der Kirchen zu St. Marien in Straßburg geschencket/ de Anno 926. 871
X. Käysers Ottonis II. Privilegium vor das Hoch-Stifft Straßburg/ die Jurisdiction betreffend/ de Anno 982. 871
XI. Bischoffs Werneri I. zu Straßburg Brief/ über die von Käyser Henrico II. erhaltene Administration und Ober-Aufsicht der Abtey zu St. Stephan in Straßburg/ de Anno 1065. ist in des Teutschen Reichs-Archivs Part. Spec. Continuat. I. unter dem Hoch-Stifft Straßburg vorhanden/ pag. 277
XII. Pabsts Gregorii VII. Breve Commissionis an die Bischöffe Wernerum II. zu Straßburg und Burchardum zu Basel/ den wegen des von Pabst Leone IX. erbaueten Closters zum H. Creutz entstandenen Streit zu untersuchen/ de An. 1074. 872
XIII. Käysers Friderici II. Diploma Amhestiæ vor den Bischoff/ Dienstleute und Bürger zu Straßburg/ daß sie es mit Pabst Innocentio IV. wider ihn gehalten/ de Anno 124-. 872
XIV. Pabsts Alexandri IV. Breve an den Scholasticum des hohen Dom-Stiffts zu Straßburg/ gewisse Zehenden betreffend/ de Anno 1254. 873
XV. Des Cardinals Hugonis Befehl an innenbenannte Geistliche Personen zu Straßburg/ den Bischoff und gemeine Pfaffheit daselbst von dem wider die Bürger in gemeldter Stadt geschwornen Eyd zu absolviren/ de Anno 1254. 873
XVI. Bischoff Walthers zu Straßburg Stillstand mit seinen Widersachern/ de Anno 1262. 873
XVII. Thätigung zwischen Bischoff Walthern zu Straßburg an einem: Denn denen Bürgern zu Straßburg und ihren Helffern am andern Theile, de dato Sontags vor Margarethen-Meß/ Anno 1262. befindet sich in des Teutschen Reichs-Arch. Part. Spec. Continuat. IV. 2tem Theile/ pag. 728

XIIX. Henrici, Cantoris bey dem Hoch-Stifft Straßburg Brief/ worinn er den zwischen Bischoff Walthern und der Stadt Straßburg gemachten Vertrag zu halten versprochen/ im Fall er Bischoff werden solte/ de Anno 1263. siehe in des Teutschen Reichs-Arch. Part. Spec. Continuat. I. unterm Hoch-Stifft Straßburg, pag. 279

XIX. Bischoffs Heinrichs des IV. zu Straßburg und seiner Clerisey Brief/ darinn sie auf alle von der Bürgerschafft daselbst ihnen zugefügte Schäden verzicht gethan, de Anno 1263. ist loco antea cit. vorhanden, pag. 279

XX. Vertrag zwischen Bischoff Heinrich dem IV. zu Straßburg und der Geistlichkeit daselbst mit der Stadt Straßburg/ de Anno 1263. ist loco supra cit. befindlich/ pag. 279

XXI. Derer von Geroltzeck und ihrer Beystände Assecuration den mit dem Hoch-Stifft und der Stadt Straßburg geschlossenen Frieden zuhalten/ wobey zugleich einige Schiedsleute auf zweifelhaffte Fälle ausgemachet worden, de Anno 1263. 874

XXII. Bischoffs Heinrichs des IV. zu Straßburg Mandatum an alle Aebte/ Aebtißinnen/ Pröbste/ Decanos und Capittel, auch alle vorgesetzte der Clöster/ daß sie den mit der Stadt Straßburg und ihren Helffern gemachten Frieden besiegeln solten, de Anno 1264. 875

XXIII. Revers der gesamten Geistlichkeit in Hoch-Stifft Straßburg, daß sie die zwischen denen Bischöffen Walthero und Henrico IV. zu Straßburg und der Stadt Straßburg getroffenen Verträge halten/ und denenselben in allem nachleben wollen/ de Anno 1264. stehet in des Teutschen Reichs-Archivs Part. Spec. Continuat. IV. 2tem Theile unter der Stadt Straßburg/ p. 730

XXIV. Bischoffs Heinrichs des IV. zu Straßburg Söhne-Brief zwischen denen von Geroltzeck und der Stadt Straßburg/ de Anno 1266. 875

XXV. Spruch zwischen Bischoff Friedrichen dem I. zu Straßburg und der Stadt Straßburg/ wegen der aus dem Hoch-Stifft in der Stadt zu Bürgern angenommenen Unterthanen/ und was deme mehr anhängig/ de Anno 1300. 876

XXVI. Des Magistrats zu Straßburg Verschreibung/ daß die von ihm aus dem Hoch-Stifft zu Bürgern angenommene Unterthanen/ so lange Bischoff Friedrich der I. lebte/ mit ihren Gütern zur Bet zu Molßheim dienen sollen/ de Anno 1300. 876

XXVII. Tausch-Brief zwischen dem Röm. Könige Henrico II. und Bischoff Johanne I. zu Straßburg über unterschiedene Städte und Güter/ de Anno 1309. 877

XXIIX. Des Röm. Königs Friderici Pulchri Confirmation eines Tausch-Briefs zwischen dem Röm. Könige Henrico VII. und Bischoff Johanne I. zu Straßburg/ über etliche Städte und Dörffer/ de Anno 1315. 878

XXIX. Bündniß zwischen Bischoff Bertholdo zu Straßburg/ Herrn Heinrichen/ Abbten zu Murbach/ einigen Grafen und Herren/ wie auch der Stadt Straßburg/ der Juden halber/ de Anno 1349. siehe in des Teutschen Reichs-Archivs Part. Spec. Continuat. I. unter Chur-Fürsten und Ständen/ pag. 18

XXX. Des Römischen Königs Caroli IV. Privilegium vor das Hoch-Stifft Straßburg/ daß alle demselben gehörige Pfalbürger/ so ihm etwan abgenommen worden/ in innen bestimter Frist restituiret werden sollen/ de Anno 1354. 880

XXXI. Käysers Caroli IV. Privilegium vor das Hoch-Stifft Straßburg/ die Pfalburger betreffend/ de Anno 1356. 881

XXXII. Ejusdem Privilegium vor das Hoch-Stifft Straßburg/ so mit vorigem gleiches Innhalts und nur in etlichen Stücken geändert ist/ de Anno 1356. 882

XXXIII. Ejusdem, als Königs in Böhmen und des heiligen Römischen Reichs Ertz-Schencken Consens-Brief über obiges Privilegium, de Anno 1356. 882

XXXIV. Churfürsts Gerlaci zu Mäyntz und seiner Mit-Churfürsten Consens-Briefe über obbemeldtes Privilegium, de Anno 1356. 883

XXXV. Käysers Caroli IV. Confirmation des von ihm als Römischen Könige dem Hoch-Stifft Straßburg/ wegen Restitution der abgenommenen Pfalburger/ im Jahr 1354. ertheilten Privilegii, de Anno 1356. 884

XXXVI. Richtung zwischen Bischoff Johanne I. zu Straßburg/ denen Herren von Lichtenberg und der Stadt Straßburg einer: Dann der Stadt Hagenau/ auch einigen andern Reichs-Städten andern Seits/ de Anno 1360. stehet in des Teutschen Reichs-Archivs Part. Spec. Continuat. I. unter Chur-Fürsten und Ständen, pag. 19

XXXVII. Vertrag zwischen Bischoff Johanne III. zu Straßburg und der Stadt Straßburg/ der Ußburger halber/ de Anno 1368. siehe in des Teutschen Reichs-Archivs Part. Spec. Cont. I. unterm Hoch-Stifft Straßburg/ pag. 280

XXXIIX. Käysers Caroli IV. Rescriptum an den Magistrat zu Straßburg/ daß er die Conservatores des von ihm in besondern Schutz und Pflege genommenen Hoch-Stiffts Straßburg/ möglichst secundiren solle/ de Anno 1370. 885

XXXIX. Bündniß zwischen Bischoff Johanne III. zu Straßburg/ Graf Eberharden zu Württemberg und der Stadt Straßburg/ de Anno 1371. siehe in des Teutschen Reichs-Archivs Part. Spec. Continuat. I. unter Chur-Fürsten und Ständen/ pag. 22

XL. Graf Johannis von Kyburg, Dom-Probsts zu Straßburg Urphed und Süne mit der Stadt Straßburg/ de Anno 1372. 885

XLI. Käysers Caroli IV. Rescriptum an Bischoff Lamperum zu Straßburg/ daß er kein Schloß noch Veste von seinem Hoch-Stifft veralieniren solle/ de Anno 1374. 887

XLII. Vergleich zwischen Bischoff Friedrichen dem II. zu Straßburg und der Stadt Straßburg/ der Ußburger halber/ de Anno 1377. befindet sich in des Teutschen Reichs-Archivs/ Part. Spec. Continuat. I. unterm Hoch-Stifft Straßburg/ pag. 281

XLIII. Ejusdem Vertrag mit der Stadt Straßburg/ wegen der Ußburger/ de Anno 1385. siehe loco antea cit. pag. 282

XLIV. Ejusdem Vertrag mit der Stadt Straßburg/ des freyen Zugs und der Pfalburger/ auch anderer Sachen wegen/ de Anno 1389. ist loco supra allegato befindlich/ pag. 284

XLV. Vereinigungs-Brief, Herrn Worstbey von Swimar, Käysers Wenceslai Hauptmann und Land-Vogt in Bayern, Schwaben und Elsaß, mit Herrn Friedrich dem II. Bischoffen zu Straßburg und einigen Grafen und Herren wider die Stadt Straßburg, de anno 1392. stehet loco supra cit. unter Chur-Fürsten und Ständen, pag. 30

XLVI. Absags-Brief Bischoff Friedrichs des II. zu Straßburg und einiger Herren wider die Stadt Straßburg, de Ao. 1392. ist loco supra cit. unter dem Hoch-Stifft Straßburg vorhanden, pag. 288

XLVII. Ejusdem Brief, darinn er der Stadt Straßburg wegen des Röm. Käysers Wenceslai wiedersaget, und sich vor ihren Feind erkläret, de Ao. 1392. befindet sich loco antea cit. pag. 288

XLIIX. Ejusdem und seiner Alliirten Revers, einen Söne-Brief mit der Stadt Straßburg auf dem angesetzten Tage zu Hagenau aufzurichten, de Ao 1393. 888

XLIX. Der Stadt Straßburg Gegen-Revers, de Ao. 1393. 888

L. Vertrag zwischen Bischoff Wilhelmo II. dem Dom-Capitul und der Stadt Straßburg unterschiedener Differentien wegen, de Ao. 1395. stehet in des Teutschen Reichs-Archivs Part. Spec. Continuat. I. unterm Hoch-Stifft Straßburg, pag. 288

LI. Bischoffs Wilhelmi II. zu Straßburg Ablaß-Brief vor alle diejenigen, welche bey der Translation der Reliquien andächtig erscheinen, und der deswegen angestellten Procession beywohnen werden, de Anno 1398. 889

LII. Derer von Oberkirch Verschreibung, daß sie beständig bey dem Hoch-Stifft und Stadt Straßburg halten wollen, de Anno 1405. 890

LIII. Des Dechants und Capituls zu Straßburg Gegen-Verschreibung, die von Oberkirch zu schützen, und ihnen in allem beholffen zu seyn, de Ao. 1405. 891

LIV. Der Stadt Straßburg Gegen-Verschreibung gegen die von Oberkirch, de Anno 1405. 891

LV. Einigung Dechants und Capituls der mehrern Stifft zu Straßburg mit der Stadt Straßburg, wider Bischoff Wilhelmen solches Stiffts, de Anno 1405. siehe in des Teutschen Reichs-Archivs Part. Spec. Continuat. I. unterm Hoch-Stifft Straßburg, pag. 293

LVI. Versicherung Dechants und Capituls der mehrern Stiffte zu Straßburg, gegen die Stadt Straßburg wegen des von dieser in dem Kriege wider Bischoff Wilhelmen ausgelegten Geldes, nebst fernerer Verbindung einander treulich beyzustehen, de Anno 1416. befindet sich loco antea cit. pag. 295

LVII. Des Dom-Capituls zu Straßburg, wie auch des Magistrats daselbst Instrumentum Appellationis ad sedem Apostolicam & generale Concilium melius informandum, nec non ad futurum Pontificem per Concilium legitime eligendum, in Sachen Bischoff Wilhelms des II. zu Straßburg wider obbemeldtes Dom-Capitul und Stadt, de Anno 1416. 892

LIIX. Des Concilii zu Costantz Pronunciatio Declarationis in pœnas, wormit in der Citation an das Dom-Capitul und Magistrat zu Straßburg, um den gefangenen Bischoff vor das Concilium zu stellen, bey erfolgtem Ungehorsam, demselben gedrohet, und die vorherstehende Appellation als frivola verworffen worden, de Ao. 1416. 898

LIX. Ejusdem Vollmacht vor ihnen benannte Personen, die Streitigkeiten Bischoff Wilhelm dem II. zu Straßburg und seinem Dom-Capitul, auch Rath und Gemeine daselbst zu untersuchen, de Anno 1416. 901

LX. Derer Commissarien des Concilii zu Costantz Instrumentum absolutionis vor das Dom-Capitul, auch Rath und Gemeine zu Straßburg, de Anno 1418. 901

LXI. Gravamina derer Prälaten und übrigen Clerisey im Hoch-Stifft Straßburg, wider Bischoff Wilhelmum den II. daselbst, de Anno 1416. 905

LXII. Käysers Sigismundi Privilegium vor das Hoch-Stifft Straßburg, die Ußburger betreffend, de Anno 1426. 907

LXIII. Bündniß zwischen Bischoff Wilhelmo II. zu Straßburg, der Ritterschafft und denen Städten im Elsaß, wider die Armyacken, de Ao. 1442. befindet sich in des Teutschen Reichs-Archivs Part. Spec. Continuat. I. unterm Elsaß, pag. 40

LXIV. Bündniß zwischen Churfürst Ludwigen zu Pfaltz und Bischoff Ruprechten zu Straßburg, de Anno 1445. stehet in des Teutschen Reichs-Archivs Part. Spec. Continuat. II. unter Chur-Pfaltz, pag. 33

LXV. Vergleich zwischen Churfürst Ludwigen zu Pfaltz, und Herrn Ruprecht Bischoffen zu Straßburg, wegen des Frantzösischen Kriegs-Volckes im Elsaß, de Ao. 1445. ist loco antea cit. vorhanden, pag. 34

LXVI. Käysers Maximiliani I. Privilegium vor das Hoch-Stifft Straßburg, daß ihm der unterlassene Gebrauch ein und anderer seiner Freyheiten nicht præjudiciren solle, de Ao. 1513. pag. 908

LXVII. Käysers Caroli V. Confirmation aller dem Hoch-Stifft Straßburg ertheilter Privilegien und Freyheiten, de Anno 1521. befindet sich in des Teutschen Reichs-Archivs Part. Spec. Continuat. I. unterm Hoch-Stifft Straßburg, pag. 296

LXVIII. Ejusdem Mandatum an den Land-Voigt, Stadthalter und Räthe im Ober-Elsaß, daß sie den zwischen dem Hoch-Stifft und Stadt Straßburg, wegen der Ußburger, und dem eigentlichen Verstand derer vom Käyser Sigismundo beyden Theilen ertheilter Privilegien entstandenen Streit, untersuchen und abthun sollen, de Anno 1530. 909

LXIX Käysers Maximiliani II. Confirmation und Erweiterung desjenigen Privilegii, welches Käyser Carolus IV. im Jahr 1373. dem Hoch-Stifft Straßburg ertheilet, worinn er die Unterthanen desselben von fremden Gerichten befreyet, de An. 1570 siehe in des Teutschen Reichs-Archivs Part. Spec. Continuat. I. unterm Hoch-Stifft Straßburg, pag. 297

LXX. Pabsts Sixti V. Breve an Bischoff Johannem IV. zu Straßburg, worinn er ihm erlaubet eine Reformation der Clerisey in seinem Hoch-Stifft vorzunehmen, de Anno 1585. 910

LXXI. Hagenauischer Vertrag, die Streitigkeiten, welche zwischen den Röm. Catholischen und Augspurger Confession Religions-Verwandten Dom-Herrn und Capitularen sich erhoben, ingleichen die Stadt Straßburg betreffend, de Anno 1604. nebst der Prolongation solchen Vertrags, dann des Ertz-Hertzogs Leopolds zu Oesterreich, als Bischoffs zu Straßburg Revers, wegen Festhaltung solches Hagenauischen Vertrags, auch noch einem andern Revers, so ein neuerwehlter Bischoff und das Dom-Capitul des Hoch-Stiffts Straßburg der Stadt Straßburg zu geben pfleget, und von höchst gedachtem Ertz-Hertzog Leopoldo, nebst dem Dom-Capitul der Stadt Straßburg ausgestellt worden, de Anno 1608. stehet in des Teutschen Reichs-Archivs Part. Spec. unter den geistl. Fürsten, pag. 504

LXXII. Accord zwischen dem Hoch-Stifft Straßburg und den unirten Fürsten und Ständen, nebst des Dom-Capituls Obligation und Zusage, auch einem Neben-Abschiede, alles durch Vermittelung Hertzog Heinrichs zu Lothringen, Graf Johann Reinhards zu Hanau, der Stadt Straßburg und der Ritterschafft im Untern-Elsaß, de Anno 1610. befindet sich in des Teutschen Reichs-Archivs Part. Spec. Continuat. I. unterm Hoff-Stifft Straßburg, pag. 301

LXXIII. Prolongation des im Jahr 1604. gemachten Hagenauischen Vertrags auf sieben Jahr, de Anno 1627. 911

LXXIV. Käyserl. Commissions-Decretum, worinn der Bischoff zu Straßburg a Sessione & Voto im Reichs-Fürsten-Rath suspendiret worden, de Anno 1674. stehet in des Teutschen Reichs-Archivs Part. Spec. Continuat. I. unterm Käyser, pag. 641

XIX. Vom Hoch-Stifft Trident.

I. Käysers Conradi II. Diploma, vermöge dessen er dem Hoch-Stifft Trident die Grafschafft Trident mit allen Pertinentien geschencket, de Anno 1027. 913

II. Ejusdem Diploma Donationis derer Grafschafften Venosta und Bozen mit ihren Zubehörungen an das Hoch-Stifft Trident, de Anno 1028. nebst einem Vidimus darüber de Anno 1280. 913

III. Käysers Henrici IV. Lehen-Brieff vor Bischoff Henricum zu Trident, über Castellaro, de Anno 1082. 914

IV. Käysers Friderici I. Diploma, Krafft dessen er dem Hoch-Stifft Trident die Grafschafft Trident mit allen Pertinentien geschencket, de Anno 1161. 915

V. Ejusdem Privilegium vor das Hoch-Stifft Trident, die Gold-Silber- und Kupffer-Bergwercke betreffend, de Anno 1189. 915

VI. Des Röm. Königs Ottonis IV. Ausspruch vor Bischoff Fridericum zu Trident, über unterschiedene Fragen, de Anno 1208. 916

VII. Des Röm. Königs Wenceslai Confirmation des vom Käyser Friderico I. dem Hoch-Stifft Trident, über die Gold- Silber- und andere Ertz-Bergwercke in dessen Territorio im Jahr 1189. ertheilten Privilegii de Anno 1389. 917

VIII. Decretum des Synodi zu Basel wider Hertzog Fridericum zu Oesterreich und seine Anhänger, daß sie dem Hoch-Stifft Trident alle entrissene Güter ohne Verzug, bey Vermeidung innen benannter Straffen, restituiren, und sich binnen gesetzten Fristen vor dem Synodo, oder dessen Delegirten zur Verantwortung ihres gewaltsamen Verfahrens, einstellen sollen, de Anno 1415. 918

IX. Käysers Leopoldi Lehen-Brieff vor Bischoff Johann Michaeln zu Trident über seines Hoch-Stiffts Regalia, Lehen und Weltlichkeit, de Anno 1698. 920

XX. Vom Hoch-Stifft Worms.

I. Käysers Ottonis III. Privilegium vor das Hoch-Stifft Worms, einige demselben vom Käyser Ottone II. inn- und ausserhalb der Stadt Worms geschenckte Freyheiten betreffend, de Anno 985. 922

II. Bischoffs Burckardi zu Worms Diploma Donationis zweyer Mühlen an die von ihm dotirte Kirche zu St. Pauli, de Anno 1016. 923

III. Käysers Henrici II. Vergleich zwischen dem Hoch-Stifft Worms und dem Closter Lauresham, wobey er zugleich verordnet, wie beyderseits Bedienten gestraffet werden sollen, im Fall sie einander weiter kräncken würden, de Anno 1023. 923

IV. Käysers Henrici III. Privilegium vor das Hoch-Stifft Worms, die Jurisdiction des Käyserl. Grafen über dessen Stiffts-Verwandten und Bedienten betreffend, de An. 1056. 924

V. Bischoffs Bugonis zu Worms Stifftungs-Brief des Closters Schönawe, de An. 1142. 925

VI. Bischoffs Henrici II. Vergleich zwischen dem Hoch-Stifft und der Stadt Worms, die Besetzung des Gerichts in der Stadt Worms und andern mehr betreffend, de Anno 1233. 925

VII. Vergleich zwischen Bischoff Emerico zu Worms und der Jüdischheit daselbst, die Besetzung des Juden-Raths betreffend, de An. 1312. 926

IIX. Pfaltzgraf Ottens bey Rhein Kauff-Verschreibung über das Schloß Hemspach und darzu gehörige Dörffer, an das Hoch-Stifft Worms, de An. 1485. befindet sich in des Teutschen Reichs-Archivs Part. Spec. Continuat. II. unter Chur-Pfaltz, pag. 37

IX. Pabsts Julii II. Breve an die Stadt Worms, daß sie dem von ihm confirmirten Bischoff Reinhardo II. zu Worms allen gebührenden Respect erweisen sollen, de Anno 1503. 928

X. Rachtung oder Spruch und Entscheid, so durch Vermittelung Churfürst Jacobs zu Trier, und Churfürst Friedrichs zu Sachsen, zwischen gemeiner Priesterschafft und der Stadt Worms, unterschiedener Irrungen halber im Jahr 1509. geschehen, siehe in des Teutschen Reichs-Archivs Part. Spec. Continuat. IV. 2tem Theile, unter der Stadt Worms, pag. 685

XI. Anderweiter Spruch und Entscheid zwischen der gemeinen Pfaffheit zu Worms, und dem Magistrat daselbst, die Freyheit der Stäbler und Pfaffen-Gesindes, und was deme mehr anhängig, ingleichen das Stifft zu St. Andreæ betreffend, de Anno 1509. stehet loc. antea cit. pag. 688

XII. Gütlicher Vertrag zwischen Dechant und Capitul der Kirchen zu St. Paul zu Worms und dem Magistrat daselbst, des Eisser-Bachs, Wächters auf dem Dom-Thurm, und der Bezahlung ausstehender Zinsen halben, de An. 1509. ist loco supra citato vorhanden, pag. 690

XIII. Declaration und Erklärung über einige Articul, so in dem zwischen der Pfaffheit zu Worms und der Stadt Worms gemachten Haupt-Spruch enthalten, de Anno 1509. stehet loco supra cit. pag. 692

XIV. Rachtung, Entscheid und endlicher Vertrag zwischen dem Hoch-Stifft und des Heil. Röm. Reichs Stadt Worms vom Jahr 1519. nebst Käysers Caroli V. Confirmation darüber, de Anno 1521. ist in des Teutschen Reichs-Archivs Part. Spec. Continuat. I. unter dem Hoch-Stifft Worms befindlich, pag. 308

XV. Erklärung und Entscheid, welche in denen Irrungen, so sich zwischen Dechant, Capituln der fünf Stifft und gemeiner Pfaffheit zu Worms; dann Bürgermeistern, Rath, und Gemeinde daselbsten, etlicher Sprüche, Entscheid und Erklärung, auch dero ungleichen Verstandes halber, enthalten, durch die Churfürsten, Reichardten zu Trier, und Friedrichen zu Sachsen im Jahr 1521. ausgesprochen und eröffnet worden, siehe in des Teutschen Reichs-Archivs Part. Spec. Continuat. IV. 2tem Theile, unter der Stadt Worms, pag. 694

XVI. Rachtung, oder Vertrags-Brief zwischen dem Hoch-Stifft und des Heil. Röm. Reichs Stadt Worms, unterschiedener Irrungen halber, de Anno 1526. stehet in des Teutschen Reichs-Archivs Part. Spec. unter den Geistl. Fürsten, pag. 472

XVII. Käysers Maximiliani II. Decretum, daß Chur-Pfaltz von den neuerlichen Attentaten wider den Bischoff zu Worms abstehen solle, de Anno 1576. 929

XIIX. Beschreibung der Lehens-Empfängniß, so im Nahmen Churfürst Damian Hartards zu Mayntz, als Bischoffs zu Worms, Anno 1677. vom Käyser Leopoldo über das Hoch-Stifft Worms erhalten worden, de Anno 677. ist in des Teutschen Reichs-Archivs Part. General. 2tem Theile befindlich, pag. 123

XIX. Juramentum fidelitatis, welches Käyser Leopoldo im Nahmen Herrn Damian Hartardts, Ertz-Bischoffs zu Maynz, als Bischoffs zu Worms, vom Herrn Carl Heinrich, Freyherrn von Wetternich, den 26. Martii, 6. April. Anno 1677. abgeleget worden, ist in des Teutschen Reichs-Arch. Part. Spec. unter den Geistl. Fürsten vorhanden, pag. 561

XX. Vertrag zwischen Chur-Pfaltz und dem Hoch-Stifft Worms, so wohl wegen der Stadt Ladenburg, als unterschiedener Dörffer, und was solchem mehr anhängig, de Anno 1705. siehe in des Teutschen Reichs-Arch. Part. Spec. unter Chur-Pfaltz, pag. 751

XXI. Vergleich zwischen Churfürst Johann Willhelm zu Pfaltz, und dero Herrn Bruder, Bischoff Frantz Ludwigen zu Worms, das Ober-Rheinische Crayß-Directorium betreffend, de Anno 1705. 930

XXII. Neben-Vergleich zwischen Churfürst Johann Willhelm zu Pfaltz und dero Herrn Bruder, Bischoff Frantz Ludwigen zu Worms, vermöge dessen dem Hoch-Stifft Worms das Stifft Neuhausen mit allen seinen Pertinentien restituiret, Bischöffl. Wormsischer Seits aber allen weitern Ansprüchen wegen der Geistlichen Güter renunciiret worden, de An. 1705. 931

XXI. Vom Hoch-Stifft Würtzburg.

I. Pabsts Zachariæ I. Breve an Bischoff Burchardum I. zu Würtzburg, vermöge dessen er ihn in seiner Bischöffl. Würde bestätiget, und sein Amt rechtschaffen zu führen ermahnet, de Anno 742. 932

II. Königs Caroli M. Diploma, vermöge dessen er dem Hoch-Stifft Würtzburg innen benennte Oerter geschencket, de Anno 784. 933

III. Königs Ludovici in Bayern Diploma Donationis einiger Güter zu Ingolstadt an den Abt Gotsbaldum zu St. Mauritz und Bischoffen zu Würtzburg, de Anno 842. 933

IV. Ejusdem Privilegium, worinn er Bischoff Gotsbaldo zu Würtzburg die Freyheit ertheilet, dem Closter St. Mauritz einen Abt vorzusetzen, de Anno 855. 933

V. Käysers Ottonis III. Diploma Donationis des Wildbahn-Rechts in den zu Bernheim und Luttershusen gehörigen Wäldern, an das Hoch-Stifft Würtzburg, de Anno 1000. 934

VI. Ejusdem Diploma Donationis des Castels Salza mit seinen Pertinentien an das Hoch-Stifft Würtzburg, de Anno 1000. 934

VII. Ejusdem Diploma, vermöge dessen er die Grafschafften Waldsachsen und Randgai mit ihren Zugehörungen dem Hoch-Stifft Würtzburg geschencket, de Anno 1000. 935

VIII. Käysers Henrici II. Diploma, Krafft dessen er dem Hoch-Stifft Würtzburg die Abtey Forchheim und die Dörffer Erlang und Egolffsheim geschencket, de Anno 1002. 935

IX. Urkund, dasjenige betreffend, was Bischoff Henricus zu Würtzburg an das neu fundirte Hoch-Stifft Bamberg cediret, de An. 1007. 936

X. Des Patriarchen zu Aquileja Brief an Bischoff Henricum zu Würtzburg, worinn er ihn lobet, daß er etwas von seiner Diœces an das neu fundirte Hoch-Stifft Bamberg cediret, und solche Cession nebst seinen suffraganeis bestätiget, de Anno 1007. 937

XI. Käysers Henrici II. Brief, vermöge dessen er dem Hoch-Stifft Würtzburg die Stadt Meynungen im Grabfeld, nebst der Meynunger Marck und dem Dorff Walddorff vor dasjenige, so es dem Hoch-Stifft Bamberg cediret, übergeben, de Anno 1008. 937
XII. Ejusdem Tausch-Brief zwischen den Hoch-Stifftern Würtzburg und Bamberg, vermöge dessen jene dieser die Kirche im Dorffe zu Hallstatt, nebst einigen andern Kirchen cediret, und davor den Sitz und Flecken Gera in dem Obern Kingau erhalten, de Anno 1013. 938
XIII. Ejusdem Diploma Donationis der Grafschafft Beßingen an das Hoch-Stifft Würtzburg, de Anno 1013. 938
XIV. Ejusdem Confirmation aller von seinen Vorfahren dem Hoch-Stifft Würtzburg ertheilten Privilegien, de An. 1017. stehet in des Teutschen Reichs-Archivs Part. Spec. Continuat. I. unterm Hoch-Stifft Würtzburg, pag. 324
XV. Ejusdem Bestätigung des zwischen Bischoff Henrico zu Würtzburg und Bischoff Eberhardo I. zu Saltzburg getroffenen Tausches, vermöge dessen jener diesem die Abtey Erlangen und Forchheim, nebst einigen andern Gütern, dieser aber jenem Königshoven mit allen dessen Pertinentien abgetretten, de Anno 1017. 939
XVI. Käysers Conradi II. Diploma, vermöge dessen er dem Hoch-Stifft Würtzburg eine Wildbahn an innen benennten Orten geschencket, de Anno 1027. 940
XVII. Ejusdem Privilegium vor das Hoch-Stifft Würtzburg, eine gemeine Müntze, Wasser-Zoll, täglichen Marckt- und Land-Zoll in der Stadt Würtzburg aufzurichten, auch jährlich eine Messe daselbst zu halten, de Anno 1030. 940
XIIX. Käysers Henrici IV. (V.) Privilegium vor das Hoch-Stifft Würtzburg, de Anno 1120. befindet sich in des Teutschen Reichs-Arch. Part. Spec. Continuat. I. unterm Hoch-Stifft Würtzburg, pag. 325
XIX. Bischoffs Sigfridi zu Würtzburg Confirmation eines Tausches zwischen dem Convent des Closters zu St. Kilian in der Stadt Würtzburg und dem Closter Ebrach, de Anno 1149. 941
XX. Käysers Conradi III. Confirmation einiger Schenckungen an das Hoch-Stifft Würtzburg, de Anno 1149. 942
XXI. Bischoffs Gebhardi zu Würtzburg Vergleich zwischen dem von Sudra und der Abtey Ebrach, de Anno 1154. 942
XXII. Käysers Friderici I. Privilegium, so er Bischoff Heroldo zu Würtzburg ertheilet, die Jurisdiction in dem Hoch-Stifft und Hertzogthum Würtzburg betreffend, de Anno 1168. stehet in des Teutschen Reichs-Arch. Part. Spec. Continuat. I. unterm Hoch-Stifft Würtzburg, pag. 326
XXIII. Bischoffs Reinhardts zu Würtzburg Diploma, vermöge dessen er die Einkünffte zu einem Wachslichte, das Tag und Nacht in dem Chore der hohen Stiffts-Kirche brennen solle, legiret, de Anno 1184. 943
XXIV. Pabsts Innocentii III. Bulla, vermöge welcher er denen Mördern Bischoffs Conradi I. zu Würtzburg gewisse Bußen und Straffen auferleget, de Anno 1204. 944
XXV. Des Röm. Königs Philippi II. Consens-Brief, daß einige Renten vom Hoch-Stifft Würtzburg zur Erledigung des Probsts von Achen versetzt werden mögen, de An. 1205. 945
XXVI. Käysers Friderici II. Privilegium vor das Hoch-Stifft Würtzburg, daß, nach Absterben eines Bischoffs desselben, die Revenien des ersten Jahrs zu Bezahlung der Schulden und Besten der Kirchen angewendet werden sollen, de Anno 1216. 945
XXVII. Des Röm. Königs Henrici, Käysers Friderici II. Sohns, Diploma über die von Boden von Rabenspurg, durch die Hand Bischoffs Ottonis zu Würtzburg geschehene Tradition des Schlosses Werneck an den Teutschen Orden, de Anno 1223. 946
XXIIX. Ejusdem Brief an die Stadt Regenspurg, die Besuchung der Messe auf Allerheiligen Tag in der Stadt Würtzburg betreffend, de An. 1227. 947
XXIX. Ejusdem Brief, worinn er befohlen, das Hoch-Stifft Würtzburg in seiner Jurisdiction nicht zu beeinträchtigen, de Anno 1234. siehe in des Teutschen Reichs-Arch. Part. Spec. Continuat. I. unterm Hoch-Stifft Saltzburg, p. 327
XXX. Diploma, die Besetz- und Vergebung dreyzehn erledigter Pfründen und eines Vicariats an der Dom-Kirche zu Würtzburg betreffend, de Anno 1267. 948
XXXI. Bischoffs Wolffframs zu Würtzburg und seines Dom-Capituls Stifftungs-Brief des St. Gallen-Marckts zu Würtzburg, de An. 1328. 949
XXXII. Wiederkaufs-Verschreibung, Krafft dessen Graf Gottfried von Hohenlohe sein Recht an die Burg und Stadt Kitzingen, wie auch das Dorff Hohen, Bischoff Ottom zu Würtzburg um 3000. Pfund guter Heller, auf zehen Jahr verkaufft, de Anno 1336. befindet sich in des Teutschen Reichs-Archivs Part. Spec. Continuat. II. unter dem Grafen von Hohenlohe, pag. 71
XXXIII. Tausch-Brief, Krafft welches Gottfried von Hohenlohe Bischoff Ottoni zu Würtzburg Kitzingen und Heydingsfeld gegen Burg und Stadt Meckmühle vertauschet, de Anno 1339. stehet loco antea citato, pag. 66
XXXIV. Crafftis zu Hohenlohe Revers Bischoff Ottoni zu Würtzburg wegen des Burg-Friedens ertheilet, de Anno 1339. siehe loco supra allegato pag. 67
XXXV. Käysers Ludovici Bavari Lehen-Brieff vor Bischoff Ottonem zu Würtzburg über denjenigen Theil, den er vom Gottfried von Hohenlohe an der Stadt Kitzingen und Dorffe Heydingsfeld bekommen, de Anno 1119. 949
XXXVI. Diploma, worinn Crafft von Hohenlohe verspricht, den mit Bischoff Ottone zu Würtzburg, wegen der Stadt Kitzingen, errichteten Burg-Frieden treulich zu halten, de Anno 1339. befindet sich in des Teutschen Reichs-Archivs Part. Spec. Continuat. II. unter den Grafen von Hohenlohe, pag. 67
XXXVII. Bischoffs Ottonis zu Würtzburg Revers, worinn er versprochen, Ludwigen von Hohenlohe bey dem Besitz seines Theils von Kitzingen ungekränckt bleiben, und des Burg-Friedens geniessen zu lassen, de Ao. 1241. siehe loco antea citat. p. 68
XXXIIX. Ludwigs von Hohenlohe Gegen-Revers, Bischoff Ottonem zu Würtzburg ebenfalls bey seinem Antheile an Kitzingen und dem Genuß des Burg-Friedens ungekränckt zu lassen, de Anno 1341. ist loco supra citato vorhanden, pag. 69
XXXIX. Richtung und Entscheid zwischen Bischoff Ottone zu Würtzburg und der Stadt Würtzburg, vermöge dessen alle Stöß und alle Auffläuffe, die zwischen ihnen bißhero gewesen, aufgehoben worden, de Anno 1344. 950
XL. Käysers Caroli IV. dem Hoch-Stifft Würtzburg ertheiltes Privilegium, wegen des Land-Gerichts zu Francken, de Ao. 1347. ist in des Teutschen Reichs-Archivs Part. Spec. Continuat. I. unterm Hoch-Stifft Würtzburg vorhanden, pag. 327
XLI. Ejusdem anderweites Privilegium vor das Hoch-Stifft Würtzburg, daß alle Privilegien, so er künfftighin im Lande zu Francken iemanden ertheilen würde, selbigem zu keinem Nachtheile gereichen sollen, de Anno 1347. stehet loco antea cit. pag. 329
XLII. Ejusdem Confirmation aller Privilegien und Freyheiten des Hoch-Stiffts Würtzburg de Ao. 1353. siehe loco supra cit. pag. 329
XLIII. Ejusdem Lehn-Brief vor Bischoff Gerhardum zu Würtzburg, über seines Hoch-Stiffts Regalien und Weltlichkeit, de Ao 1372. 952
XLIV. Albrechts von Heßberg, Domherrns zu Würtzburg, Süne-Brieff mit Bischoff Gerhardo zu Würtzburg, de Ao. 1376. 952
XLV. Gerlachs von Hohenlohe Pfand-Verschreibung gegen Bischoff Gerhardum zu Würtzburg, wegen seines Theils zu Kitzingen, de Anno 1381. 953
XLVI. Ertz-Bischoff Adolphs zu Mayntz und Bischoff Lamprechts zu Bamberg Spruch und Entscheid zwischen Bischoff Gerhardo zu Würtzburg und denen Städten Rothenburg, Schweinfurt und Windsheim, de Anno 1389. 954
XLVII. Bischoff Gerhardts zu Würtzburg und Burggraf Friedrichs zu Nürnberg Disposition, wie es hinfüro mit den Einkünfften der beyden Theilen gemeinschafftlichen Orte Hohen und Repperndorff gehalten werden solle, de Ao. 1393. 956
XLIIX. Käysers Wenceslai Privilegium, so er Bischoff Gerharden zu Würtzburg wegen des Zolles ertheilet, de Ao. 1397. stehet in des Teutschen Reichs-Archivs Part. Spec. Continuat. I. unterm Hoch-Stifft Würtzburg, pag. 329
XLIX. Der Burggrafen Johannis und Friedrichs zu Nürnberg Verschreibung, daß sie demjenigen Pfand-Briefe, krafft dessen ihnen Bischoff Gerhard zu Würtzburg, seinen Theil an Kitzingen verschrieben, in allen Stücken nachkommen wollen, de Ao. 1399. siehe in des Teutschen Reichs-Archivs Part. Spec. Continuat. II. unter dem Chur- und Fürstl. Hause Brandenburg, in Supplem. ulter. pag. 972
L. Vertrag zwischen Bischoff Gerhardo zu Würtzburg und der Stadt Meynungen, vermöge dessen alle Zweytracht aufgehoben worden, de Anno 1399. 957
LI. Süne-Brieff zwischen Bischoff Gerhardo zu Würtzburg und der Stadt Haßfurt, de Anno 1400. 958
LII. Graf Johannis zu Catzenelnbogen Recognitions-Schein, daß er Darmstadt und andere innen benannte Stücke vom Hoch-Stifft Würtzburg zu Mann-Lehen habe, de Anno 1403. 959
LIII. Pabsts Bonifacii IX. Breve Commissionis an den Bischoff zu Regenspurg und innen benannte Prælaten, daß sie die Gläubiger des Hoch-Stiffts Würtzburg von sich citiren, und ihnen, wegen bißheriger Plackereyen, in seinem und des Röm. Stuhls Nahmen, Inhibition thun, auch selbige, so viel möglich, mit Bischoff Johanne I. zu Würtzburg vergleichen sollen, de Anno 1405. 959
LIV. Compromiß zwischen Bischeff Johanne I. zu Würtzburg an einem: dann Johannsen und Friedrichen, Burggrafen zu Nürnberg am andern Theile, Kitzingen betreffend, de Anno 1405. 961
LV. Bischoffs Johannis I. zu Würtzburg Consens-Brieff und Vollmacht, daß innen benennte Schiedsleute einen Ausspruch in der zwischen ihm und dem Burggrafen zu Nürnberg, wegen Kitzingen entstandenen Streitigkeiten thun sollen, de Anno 1405. 962
LVI Burggraf Friedrichs zu Nürnberg, Conrads von Egloffstein, Graf Johannsen zu Wertheim, und Schenck Friedrichs, Herrens zu Lymburg Ausspruch und Entscheid zwischen Bischoff Johanne I. zu Würtzburg und Burggraf Johannsen zu Nürnberg, Kitzingen und anderes mehr betreffend, de Anno 1405. 963
LVII. Kauff-Brief, Krafft dessen Herr Johannes zu Hohenlohe, Bischoff Johanni I. zu Würtzburg, seinen Theil an Kitzingen, Landsburg, Hornburg, und allen ihren Zugehörungen, wie auch die Lösung, Pfandschafft und Wiederkauff auf Jagsberg und Landau, mit allen ihren Pertinenen verkaufft, de Anno 1406. befindet sich in des Teutschen Reichs-Archivs Part. Spec. Continuat. II. unter den Grafen von Hohenlohe, pag. 69
LIIX Anweiß-Brief Herrn Johannsen zu Hohenlohe, vermöge dessen er die Unterthanen des verkaufften Theils an Kitzingen an Bischoff Joannem I. zu Würtzburg weiset, de Ao. 1406. stehet loco antea cit. pag. 71
LIX. Des Röm. Königs Ruperti Lehen-Brief vor Bischoff Johannem I. zu Würtzburg, über den vom Hansen von Hohenlohe erkaufften dritten Theil an der Stadt Kitzingen, de Anno 1406. 964
LX. Bischoffs Johannis I. zu Würtzburg Brieff, vermöge dessen er seinen dritten Theil an Kitzingen Dietrichen von Heytingsfeld verpfändet, nebst des von Heytingsfeld Acceptation solcher Pfandschafft, de Anno 1406. 965
LXI. Des Röm. Königs Ruperti Bischoff Johanni I. zu Würtzburg, des Zolls halber gegebenes Privilegium, de Anno 1407. ist in des Teutschen Reichs-Archivs Part. Spec. Continuat. I. unter dem Hoch-Stifft Würtzburg befindlich, pag. 330
LXII. Bischoffs Johannis I. zu Würtzburg und seines Dom-Capituls Privilegium vor die Universität und alle Studirende zu Würtzburg, de Anno 1410. 966
LXIII. Bischoffs Johannis II. zu Würtzburg Capitulation, so ihm nach seiner Wahl von dem Dom-Capitul daselbst vorgeleget, und von ihm

ihm ratificiret worden, de Anno 1411. 969
LXIV. Des Röm. Königs Sigismundi Confirmation aller Privilegien und Freyheiten des Hoch-Stiffts Würtzburg, de Ao. 1412. siehe in des Teutschen Reichs-Arch. Part. Special. Continuat. I. unterm Hoch-Stifft Würtzburg, pag. 330
LXV. Bischoffs Johannis II. zu Würtzburg und seines Dom-Capituls Verschreibung, daß sie den Königen zu Böheim die versatzten Güter Heytingsfeld und Bernheim, wann sie die lösen wolken, abzutreten schuldig seyn, de Anno 1415. 971
LXVI. Pabsts Martini V. Breve an Bischoff Johannem II. zu Würtzburg, worinn er ihm den Abt zu Ebrach und sein Convent bestens recommendiret, de Anno 1420. 972
LXVII. Bischoffs Johannis II. zu Würtzburg Brieff, Vermöge dessen er seinen Theil an Kitzingen Hamman Echtern verpfändet, nebst gemeldten Echters Acceptation solcher Pfandschafft, de Anno 1422. 973
LXIIX. Bischoff Friedrichs zu Bamberg Entscheid zwischen Bischoff Johanne II. zu Würtzburg und der freyen Reichs-Ritterschafft in Francken, de Anno 1424. befindet sich in des Teutschen Reichs-Arch. Part. Spec. Continuat. III. unter der freyen Reichs-Ritterschafft in Francken, pag. 235
LXIX. Vertrag zwischen Bischoff Johanne II. zu Würtzburg, und Herrn Erkingern zu Schwartzenberg, wegen Haltung einiger reisiger Mannschafft wider die Ketzer zu Böheim, de Anno 1430. stehet in des Teutschen Reichs-Archivs Part. Spec. Continuat. II. unter dem Fürstl. Hause Schwartzenberg, pag. 40
LXX. Einigung einiger Dom-Herren zu Würtzburg, wider Bischoff Johannem II. daselbst und seinen Anhang, de Anno 1431. 975
LXXI. Vergleich und Entscheid, so durch Vermittelung innenbenennter Schieds-Leute, zwischen Bischoff Johanne II. zu Würtzburg und seinem Anhänger an einem: dann dem Dom-Capitul, Bürgermeister und Rath, auch gemeiner Bürgerschafft zu Würtzburg am andern Theile getroffen, und wodurch Bischoff Johannes II. pro emerito erkläret, ihme eine gewisse Pension auf Lebens-Zeit ausgemachet, dem Capitul aber einen neuen Bischoff zu erwehlen verstattet, auch sonst alle Irrungen gehoben worden, de Anno 1432. 976
LXXII. Süne-Brieff zwischen Bischoff Johanne II. zu Würtzburg und dem Dom-Capitul und Bürgermeister und Rath zu Würtzburg, de An. 1432. 980
LXXIII. Des Dom-Capituls zu Würtzburg, auch Bürgermeister, Raths und Gemeine daselbst Vereinigung, daß sie den künfftig zu erwehlenden Bischoff nicht eher zum Besitz seines Hoch-Stiffts kommen lassen wollen, als biß er innen gesetzte Articul eingangen, de Anno 1432. 981
LXXIV. Verschreibung des Dom-Capituls zu Würtzburg, auch Bürgermeister, Rath und Bürger gemeiniglich daselbst, ingleichen in den Vorstädten ietztgemeldter Stadt, und zu Ochsenfurt und Carlstadt, einander wider alle Feinde getreulich beyzustehen, de Anno 1433. 983
LXXV. Bischoffs Johannis II. zu Würtzburg Brief, Vermöge dessen er Antonio von Gich die Wein-Gülte an seinem Theil zu Kitzingen, und andere Dinge mehr verpfändet, nebst des von Gich Acceptation solcher Pfandschafft, de Anno 1433. 985
LXXVI. Bischoffs Johannis II. zu Würtzburg und Churfürsts zu Brandenburg Bewilligungs-Schein, daß die Stadt Kitzingen ihnen ins künfftige vor die Steuer jährlich 1600. fl. überhaupt geben, auch die Steuer daselbst weiter nicht erhöhet werden solle, de Anno 1433. 986
LXXVII. Pfaltzgraf Ottens bey Rhein und Hertzogs in Bayern Spruch und Entscheid zwischen Pflegern des Dom-Stiffts und Dom-Capituls zu Würtzburg eines: dann Bürgermeister und Rath daselbst andern Theils, über allerhand Irrungen, de Anno 1434. 987
LXXIIX. Bischoffs Johannis II. zu Würtzburg Vereinigung mit Herrn Albrechten, Grafen von Werthheim, Pflegern seines Hoch-Stiffts, wie es ins künfftige mit der Regierung gemeldten Hoch-Stiffts gehalten werden solle, nebst des Dom-Capituls daselbst Consens darüber, de Anno 1434. 989
LXXIX. Bischoffs Johannis II. zu Würtzburg, Graf Albrechts zu Werthheim, und des Dom-Capituls daselbst Pfand-Verschreibung, Vermöge dessen sie den Antheil des Hoch-Stiffts Würtzburg an Kitzingen Chur-Fürst Friedrichen zu Brandenburg vor 12000. fl. verpfändet, auch auf den Fall der zu rechter Zeit nicht erfolgter Wieder-Bezahlung des Haupt-Guts, die Stadt Kitzingen ihrer Pflicht erlassen, und an hochgedachten Churfürsten gewiesen, de An. 1434. 991
LXXX. Churfürst Friedrichs zu Brandenburg Revers, Krafft dessen er sich anheischig gemacht, vorherstehender Pfand-Verschreibung völlig nachzukommen, de Anno 1434. 992
LXXXI. Vertrag zwischen Grafen, Herren und Ritterschafft im Lande zu Francken, unterm Stifft Würtzburg gelegen, an einem: dann Bischoff Johannsen dem II. zu Würtzburg und seinem Dom-Capitul am andern Theile, so wohl die Regierung iztgedachten Hoch-Stiffts, als auch die Handhabung der Gerechtigkeit in selbigem betreffend, de Anno 1435. stehet in des Teutschen Reichs-Archivs Part. Spec. Continuat. I. unter der freyen Reichs-Ritterschafft in Francken, pag. 242
LXXXII. Vergleich, wie es Zeit währender Regierung Bischoffs Sigismundi zu Würtzburg mit Verwaltung des Regiments gehalten werden solle, de Anno 1441. 993
LXXXIII. Des Römischen Königs Friderici III. Ausspruch, Satz- und Ordnung, Krafft derer er Gottfried Schencken von Limpurg zum Pfleger des Hoch-Stiffts Würtzburg verordnet, auch ausgemacht, wie es Zeit Lebens Bischoffs Sigismundi daselbst mit der Regierung gemeldten Hoch-Stiffts gehalten werden solle, de Anno 1442. 996
LXXXIV. Vergleich, welcher durch Vermittelung Churfürst Dietrichs zu Maynz, Gottfrieds Schenckens zu Lymburg und Pflegers des Hoch-Stiffts Würtzburg, auch Conrads von Weinßberg, zwischen Bischoff Sigismundo zu Würtzburg, und denen Marggraffen Johannsen und Albrechten zu Brandenburg aufgerichtet und diesen vor die Würtzburgischen Schulden des Hoch-Stiffts Würtzburg Theil an Kitzingen, mit Vorbehalt der Wiederlösung, verpfändet worden, de Anno 1442. 998
LXXXV. Gottfried Schenckens von Lymburg, Pflegers des Hoch-Stiffts, auch des Dom-Capituls zu Würtzburg Brieff, Krafft dessen sie Marggraf Albrechten zu Brandenburg, ihres Hoch-Stiffts Antheil an Kitzingen, vor 39100. mit Vorbehalt der Wiederlösung, verpfändet nebst hochgemeldten Marggrafens Acceptation solcher Pfandschafft, de Anno 1443. 1001
LXXXVI. Des Röm. Königs Friderici III. Lehn-Brieff vor Bischoff Gottfrieden den IV. zu Würtzburg, über seines Hoch-Stiffs Regalia, Lehen und Weltlichkeit, de Anno 1444. stehet in des Teutschen Reichs-Archivs Part. Spec. Continuat. I. unterm Hoch-Stifft Würtzburg, pag. 332
LXXXVII. Bischoffs Gottfrieds des IV. zu Würtzburg beschworne Capitulation, so er dem Dom-Capitul daselbst, nach seiner Wahl, eingehen müssen, nebst denen Eydes-Formularen derer Unterthanen des gedachten Hoch-Stiffts, de Anno 1444. 1004
LXXXIIX. Bischoffs Gottfrieds des IV. zu Würtzburg Reformation der Geistlichen Gerichte im Hoch-Stifft Würtzburg, de Anno 1447. befindet sich in des Teutschen Reichs-Archivs Part. Spec. Continuat III. unter der freyen Reichs-Ritterschafft in Francken, pag. 256
LXXXIX. Bündniß zwischen Bischoff Gottfried dem IV. zu Würtzburg und seinem Dom-Capitul an einem: dann Grafen, Herren, Ritter und Knechte in Francken am andern Theile, de Anno 1450. 1009
XC Bischoffs Gottfrieds des IV. und seines Dom-Capituls zu Würtzburg Revers, daß der freyen Reichs-Ritterschafft im Hoch-Stifft Würtzburg, die von ihren Unterthanen erhobene Kloensteuer, an ihren Privilegien nicht præjudiciren solle, de Anno 1450. ist in des Teutschen Reichs-Archivs Part. Spec. Continuat. III. unter der freyen Reichs-Ritterschafft in Francken befindlich, pag. 291
XCI. Käysers Friderici III. Lehen-Brieff vor Bischoff Johannem III. zu Würtzburg, über seines Hoch-Stiffts Regalia, Lehen und Weltlichkeit de Anno 1457. siehe in des Teutschen Reichs-Archivs Part. Spec. Continuat. I. unterm Hoch-Stifft Würtzburg, pag. 333
XCII. Vertrag, so durch Vermittelung Hertzog Wilhelms zu Sachsen zwischen Bischoff Johanne III. zu Würtzburg und Marggraf Alberto zu Brandenburg im Felde bey Roth auffgerichtet worden, de Anno 1460. 1012
XCIII. Marggraff Albrechts zu Brandenburg corrigirter Revers über die Würtzburgische Pfand-Verschreibung wegen des Antheils an Kitzingen, de Anno 1460. 1015
XCIV. Bischoffs Johannis III. zu Würtzburg Feinds-Brieff wider Marggraff Albrechten zu Brandenburg, de Anno 1461. stehet in des Teutschen Reichs-Archivs Part. Spec. Continuat. I. unterm Hoch-Stifft Würtzburg, pag. 334
XCV. Vertrag zwischen Fürsten, Grafen, Herren und Ritterschafft im Land zu Francken mit Bischoff Johannsen dem III. und dem Capitul zu Würtzburg, das Land-geistliche, Cent-Brücken- und Westphälische Gericht, ingleichen einige andere Dinge betreffend, de Anno 1461. ist in des Teutschen Reichs-Archivs Part. Spec. Continuat. III. unter der freyen Reichs-Ritterschafft in Francken vorhanden, pag. 207
XCVI. Vergleich, welcher durch Vermittelung König Georgens in Böhmen, zwischen dem Chur- und Fürstl. Hause Sachsen an einem; dann Bischoff Johanne III. zu Würtzburg am andern Theile getroffen worden, de Anno 1461. 1016
XCVII. Bischoffs Johannis III. zu Würtzburg ander-weiter Feinds-Brieff wider Maggraff Albrechten zu Brandenburg, de Anno 1462. 1017
XCIIX. Vertrag zwischen Bischoff Johanne III. zu Würtzburg, und Graf Johannsen zu Wertheim, wegen der Cent zu Homburg und Remblingen, wie auch des Geleits, Wildbanns und Gülden-Zolls zu gedachtem Homburg, de Anno 1465. stehet in des Teutschen Reichs-Archivs Part. Spec. Continuat. I. unter dem Hoch-Stifft Würtzburg, pag. 335
XCIX. Käysers Friderici III. dem Hoch-Stifft Würtzburg, wegen des Zolls ertheiltes Privilegium, de Ann. 1468. ist loco antea citato befindlich, pag. 336
C. Graf Philipps zu Catzenellnbogen und Dietz Consens-Brief, daß Bischoff Rudolphus II. zu Würtzburg Landgraf Heinrich zu Hessen mit Darmstadt und andern Würtzburgischen Lehen-Stücken belehnen möge, de Anno 1470. 1018
CI. Vertrag und Einigung der Grafen, Herren und Ritterschafft im Lande zu Francken, wider die nachtheiligen Ubertrett- und Violirung des zwischen Bischoff Johanne III. und dem Dom-Capitul zu Würtzburg an einem: dann Grafen, Herren und Ritterschafft unter dem Hoch-Stifft Würtzburg gesessen am andern Theile im Jahr 1461. aufgerichteten Vertrags, de An. 1470. siehe in des Teutschen Reichs-Archivs Part. Spec. Continuat. III. unter der freyen Reichs-Ritterschafft in Francken, pag. 299
CII. Bischoffs Rudolphi II. zu Würtzburg Concession, daß der Abt zu Ebrach, biß auf sein Wiederruffen, die hohe Jagt in denen Wäldern seiner Abtey exerciren möge, de Anno 1490. 1018
CIII. Bischoff Lorentzens und des Capituls zu Würtzburg Resolution und Erklärung auf die von Grafen, Herren, Rittern und Knechten im Lande zu Francken, unter dem Hoch-Stifft Würtzburg gesessen, wider die Reformation der Geistlichen Gerichte, ingleichen das Land-Zent- und Brücken-Gerichte im Hoch-Stifft Würtzburg eingebrachte Beschwerden, befindet sich in des Teutschen Reichs-Archivs Part. Spec. Continuat. III. unter der freyen Reichs-Ritterschafft in Francken, pag. 267
CIV. Abrede und Vergleichung zwischen Bischoff Lorentzen zu Würtzburg und Graf Wilhelm von Werthheim, wegen des Wildbanns zu Remblingen, de Anno 1505. stehet in des Teutschen Reichs-Archivs Part. Spec. Continuat. I. unterm Hoch-Stifft Würtzburg, pag. 337
CV. Käysers Maximiliani I. Confirmation derer dem Hoch-Stifft Würtzburg ertheilter Privilegien,

gien, de Anno 1510. iſt loco antea citato befindlich, 338
CVI. Biſchoffs Conradi III. zu Würtzburg Statutum wider das unordentliche Leben der Cleriſey in ſeinem Hoch-Stifft, de Anno 1521. 1019
CVII. Käyſers Caroli V. Mandatum an den Abt zu Ebrach, daß er ſich nicht wiedern ſolle, unter dem Schutz des Hoch-Stiffts Würtzburg zu bleiben, de Anno 1521. 1021
CIIX. Biſchoffs Conradi III. zu Würtzburg Vergleich mit Grafen, Herren und Ritterſchafft im Lande zu Francken, die Bayeriſche Empörung und den daher entſtandenen Schaden betreffend, de An. 1525. ſiehe in des Teutſchen Reichs-Archivs Part. Spec. Continuat. III. unter der freyen Reichs-Ritterſchafft in Francken, pag. 302
CIX. Spruch-Brief, welcher in Sachen Herrn Conrads III. Biſchoffs zu Würtzburg an einem: dann Herrn Friedrich und Herrn Wolffgang, Herren zu Schwartzenberg, andern Theils, wegen einiger Irrungen Anno 1530. abgefaſſet worden, befindet ſich in des Teutſchen Reichs-Archivs Part. Spec. Continuat. II. unter dem Fürſtl. Hauſe Schwartzenberg, pag. 54
CX. Käyſers Caroli V. Confirmation des dem Hoch-Stifft Würtzburg im Jahr 1521. wegen des Schutzes über das Cloſter Ebrach ertheilten Privilegii, de Anno 1532. 1022
CXI. Ejusdem Privilegium vor das Hoch-Stifft Würtzburg, daß demſelben keine fürgewendete Præſcription, Erſitzung oder Verjährung, wie die immer Nahmen haben mögen, an ſeinen wohlhergebrachten Freyheit- und Gerechtigkeiten, ſo lange der Zwieſpalt in der Religion währet, nicht præjudiciren können noch ſollen, de Anno 1534. 1023
CXII. Ejusdem Lehen-Brieff vor Biſchoff Conradum III. zu Würtzburg über die Schutz-Gerechtigkeit des Cloſters Ebrach, und alle davon dependirende Nutzungen, de Anno 1534. 1025
CXIII. Vergleich zwiſchen dem Hoch-Stifft Würtzburg und dem Abt zu Ebrach, Krafft deſſen alle zwiſchen beyden Theilen vorgewesene Irrungen beygeleget worden, de An. 15--. 1026
CXIV. Des Dom-Capituls zu Würtzburg Statutum, daß kein Canonicus zu Seſſion und Voto im Capitul, auch Genieſſung der Beneficien gelaſſen werden ſolle, ehe er das 24. Jahr erreichet, nebſt Biſchoffs Conradi IV. daſelbſt Conſens darüber, de Anno 1541. 1027
CXV. Des Röm. Königs Ferdinandi I. Conſens-Brief über Graf Wilhelms zu Henneberg Verkauff des Schloſſes und Zolls zu Meimberg, ꝛc. an das Hoch-Stifft Würtzburg, de Anno 1542. 1028
CXVI. Würtzburgiſcher Vertrag wegen der zwiſchen Melchiorn, Biſchoffen zu Würtzburg, und Marggraf Albrechten dem jüngern zu Brandenburg, entſtandener Mißverſtändniſſe de An. 1552. nebſt Käyſers Caroli V. Befehl an den Biſchoff, ſolchem Vertrage keine Folge zu leiſten, befindet ſich in des Teutſchen Reichs-Archivs Part. Spec. unter dem Chur- und Fürſtl. Hauſe Brandenburg, pag. 54
CXVII. Biſchoff Melchiors zu Würtzburg Brief, worinn er mit Conſens des Dom-Capituls Wilhelm von Grumbach einige Oerter überlaſſen, de Anno 1552. ſtehet in des Teutſchen Reichs-Archivs Part. Spec. Continuat. I. unter dem Hoch-Stifft Würtzburg, pag. 339
CXIIX. Vollmachts-Brief, ſo wohl vom Biſchoff Melchiorn, als dem Dom-Capitul zu Würtzburg, daß die an Wilhelm Grumbach abgetretene Oerter ihm übergeben werden ſollen, de An. 1552. ſiehe loco antea cit. pag. 341
CXIX. Käyſers Caroli V. Mandatum an Biſchoff Melchiorn zu Würtzburg, ſich der mit Marggraf Albrecht zu Brandenburg aufgerichteten Verträge gäntzlich zu entſchlagen, und was deme mehr anhängig, de Anno 1552. iſt loco ſupra alleg. befindlich, pag. 343
CXX. Vertrag und Capitulation zwiſchen Biſchoff Melchiorn, und Graf Ludwigen zu Stollberg, wegen der Gräflichen Wertheimiſchen Mann-Lehn, ſo vom Hoch-Stifft Würtzburg zur Lehn gehen, de Anno 1556. 1039
CXXI. Haupt-Vergleich, welcher durch Vermittelung Herrn Ottens, der H. Röm. Kirchen Cardinals und Biſchoffs zu Augſpurg, Herrn Conrads von Rechberg, zu Hohen Rechberg, und D. Georg Sigmund Söldts, Röm. Käyſerl. Majeſtät Raths und Cantziers, zwiſchen Biſchoff Melchiorn zu Würtzburg und ſeinem Hoch-Stifft an einem: dann Abt Johanne zu Ebrach, auch Priorn und Convent daſelbſt, andern Theils, wegen der Erb-Schutz-Gerechtigkeit und anderer Irrungen im Jahr 1557. aufgerichtet worden. 1034
CXXII. Neben-Vergleich, vermöge deſſen die in vorher ſtehendem Haupt-Vergleiche ausgeſetzte Punckte erörtert und verglichen worden, de Anno 1561. 1038
CXXIII. Vergleich zwiſchen Biſchoff Friedrichen und dem Dom-Capitul zu Würtzburg an einem: dann Wilhelm von Grumbach, Ernſten von Mandelsloe, und Wilhelm von Stain, am andern Theile, vermöge deſſen Grumbach in integrum reſtituiret, auch ihm und ſeinen Mitverwandten, wegen erlittenen Schadens, zulängliche Satisfaction, und eine völlige Amneſtie, wegen Biſchoff Melchiors zu Würtzburg Ermordung, verſprochen worden, de Anno 1563. 1042
CXXIV. Verttrag zwiſchen dem Hoch-Stifft Würtzburg und dem Chur- und Fürſtl. Hauſe Sachſen, das Schloß, Stadt und Amt Meinungen und anders mehr betreffend, de Anno 1586. ſtehet in des Teutſchen Reichs-Archivs Part. Spec. Continuat. I. unter dem Hoch-Stifft Würtzburg, pag. 343
CXXV. Vergleich zwiſchen Biſchoff Julio zu Würtzburg, und Graf Dietrichen zu Manderſcheid die Adminiſtration der Herrſchafft Werthheim und daher entſtandene Irrung betreffend, de Anno 1589. 1044
CXXVI. Abſchied zwiſchen Biſchoff Julio zu Würtzburg und Graf Dietrichen zu Manderſcheid, wegen der an Graf Philippen zu Eberſtein und ihn, wie auch den Grafen von Löwenſtein gefallenen Werthheimiſchen und vom Hoch-Stifft Würtzburg Lehn-rührigen Güter, de Anno 1589. 1044
CXXVII. Vergleich zwiſchen Biſchoff Julio zu Würtzburg, Würtzburg und Abt Hieronymo zu Ebrach, über einige, der Türcken- und anderer Steuren halber, vorgewesene Irrungen, de Anno 1594. 1047
CXXIIX. Urtheil des Käyſerl. Reichs-Hof-Raths, vermöge deſſen Graf Philipp Moritzen zu Hanau befohlen worden, dem Hoch-Stifft Würtzburg das Kloſter Schlichtern mit allen ſeinen Pertinentien zu reſtituiren, de Anno 1626. 1049
CXXIX. Biſchoffs Philipp Adolphs zu Würtzburg Denunciation an die Vormundſchafft Marggraf Joachim Ernſts zu Brandenburg hinterlaſſener Erben, daß er die Stadt Kitzingen, Laut der Pfand-Verſchreibung, wieder einlöſen wolle, de Anno 1626. 1049
CXXX. Käyſers Ferdinandi II. Deciſiv-Urtheil, Krafft deſſen Marggraf Joachim Ernſts zu Brandenburg hinterlaſſener 5. Kinder Vormundſchafft, Biſchoff Philipp Adolphen zu Würtzburg die Burg und Stadt Kitzingen, ſamt dero Zugehör, gegen Erlegung des Pfand-Schillings wieder abtreten ſollen, de Anno 1628. iſt in des T. R. Archivs Part. Spec. Continuat. II. unter dem Chur- und Fürſtl. Hauſe Brandenburg befindlich, pag. 984
CXXXI. Churfürſt Johann Philipps zu Maynz, als Biſchoffs zu Würtzburg, Capitulation und ewiges Statut mit dem Dom-Capitul daſelbſt, Krafft deſſen die an das Hoch-Stifft Würtzburg zurück gefallene Lehnbare Herrſchafft Grünßfeld demſelben auf ewig einverleibet, dem Dom-Capitul aber davon 40000. Rth. Capital jährlich auf S. Kiliani mit 2000 Rth. zu verzinſen verſchrieben, auch dabey ſtatuiret worden, daß das Dom-Capitul ihre künfftige Biſchöffe in denen vorzulegenden Capitulationen, mit dergleichen nachtheiligen Zumuthungen verſchonen ſolle, und was deme mehr anhängig, de An. 1651. 1050
CXXXII. Biſchoffs Peter Philipps zu Würtzburg Vergleich mit dem Dom-Capitul daſelbſt, über unterſchiedene ſchwere Irrungen, de Anno 1678. nebſt Käyſers Leopoldi Confirmation deſſelben, de Anno 1679. 1053
CXXXIII. Pabſts Innocentii XI. Breve an das Dom-Capitul zu Würtzburg, worinn er es wegen vorherſtehenden Vergleichs lobet, und ſeinen Wohlgefallen darüber conteſtiret, de Anno 1679. 1055
CXXXIV. Biſchoffs Johann Philipps zu Würtzburg Verordnung, wegen des Coëxercitii Catholicæ Religionis in dero Amt Boxberg, de Anno 1699. iſt in des T. R. Archivs Part. Spec. Continuat. I. unterm Hoch-Stifft Würtzburg befindlich, pag. 358
CXXXV. Ejusdem Declaration vor die freye Reichs-Ritterſchafft in Francken, die Collectation einiger unter der Ritterſchafft Orts Röhn und Werra gelegenen Güter betreffend, de An. 1699. ſiehe in des T. Reichs-Archivs Part. Spec. Continuat. III. unter der freyen Reichs-Ritterſchafft in Francken, pag. 98

Anhang
zu denen Hoch-Stifftern.

I. Von Brandenburg.

I. KAyſers Ottonis I. Diploma Fundationis und Dotationis des Hoch-Stiffts Brandenburg de Anno 949. 3.

II. Von Camin.

I. PAbſts Innocentii II. Bulla Fundationis des Hoch-Stiffts Wollin, de Anno 1140. 4
II. Hertzogs Caſimiri in Pommern Diploma, Vermöge deſſen er das von Wollin nach Camin transferirte Biſchoffthum in ſeiner neuen Fundation beſtätiget, de Anno 1175. 5
III. Pabſts Clementis III. Confirmation des nach Camin verlegten Biſchöfflichen Sitzes, de An. 1188. 6
IV. Hertzogs Caſimiri in Pommern Privilegium vor das Dom-Capitul des Hoch-Stiffts Camin, de Anno 1275. 7
V. Derer Hertzoge Barnimi und Boguslai in Pommern Brief, Krafft deſſen ſie Biſchoff Hermanno zu Camin Stadt und Landſchafft Colberg mit allen Pertinentien verkaufft, de An. 1276. 7
VI. Biſchoffs Hermanni zu Camin Diploma Fundationis und Dotationis des Nonnen-Cloſters zu Colberg, Anno 1278. 8
VII. Derer Hertzoge Boguslai und Wartislai in Pommern Confirmation und Innovation des Translations- und Fundations-Briefs des Hoch-Stiffts Camin, de Anno 1308. 9
IIX. Ablaß-Brief vor alle, ſo die Kirche zu St. Matiæ und Laurentii in alt Colberg fleißig beſuchen werden, de Anno 1336. nebſt Biſchoffs Friderici zu Camin im Jahr 1338. ertheilten Confirmation darüber. 10
IX. Biſchoffs Benedicti zu Camin Confirmation des an einem andern Ort transferirten Nonnen-Cloſters zu Colberg, de Anno 1491. 11
X. Biſchoffs Franciſci zu Camin Confirmation des Stiffts-Briefs und Privilegien der dem Hoch-Stifft Camin gehörigen Stadt Bublitz, de An. 1604. 13

SUPPLEMENTUM.
XI. Juramentum, welches ein Bischoff zu Camin, nach der Reformation, seinem Capitul, ehe er bestätiget worden, schwören müssen. 156

III. Von Halberstadt.

I. Käysers Ludovici Pii Diploma, vermöge dessen er die Fundation des Hoch-Stiffts Halberstadt confirmiret, auch selbiges von aller weltlichen Bothmäsigkeit eximiret, de Anno 814. 15
II. Diploma, vermöge dessen dem Hoch-Stifft Halberstadt einige Güther geschencket worden, de Anno 816. 16
III. Diploma, Krafft dessen dem Hoch-Stifft Halberstadt ein Wald geschencket worden, de Anno 816. 16
IV. Kauff-Brief, worinn dem Stifft Halberstadt einige Güther im innen benannten Orte verkaufft worden, de Anno 817. 16
V. Anderweiter Kauf-Brief über einige Stücke Landes, so Bischoff Hildegrimo zu Halberstadt verkaufft worden, de Anno 817. 17
VI. Käysers Ottonis I. Confirmation des vom Bischoff Bernhardo zu Halberstadt gestiffteten Nonnen-Closters zu Hadmersleven, de Anno 961. 17
VII. Bischoffs Hildvvardi zu Halberstadt Brieff an Bischoff Adalberonem zu Metz, worinn er ihn um etwas von dem Blute des heil. Stephani, wie auch von den Reliquien der H. Glodesinde ersuchet, de Anno 979. 18
VIII. Käysers Ottonis III. Diploma, vermöge dessen er das Closter Hadmersleben dem Hoch-Stifft Halberstadt unterworffen, de Anno 994. 18
IX. Käysers Henrici II. Confirmation aller Schenckungen, Privilegien und Freyheiten des Hoch-Stiffts Halberstadt, de Anno 1002. 19
X. Ejusdem Diploma Donationis alles desjenigen, was er in der Stadt Ilsenborch eigenthümliches gehabt, an das Hoch-Stifft Halberstadt, de Anno 1003. 20
XI. Bischoffs Arnolphi zu Halberstadt Diploma Fundationis & Dotationis des Closters Ilsenborch, de Anno 1018. 20
XII. Pabsts Alexandri II. Bulla vor Bischoff Burchardum zu Halberstadt, worinn er ihm das Pallium, auch andere Privilegia ertheilet, und alle seines Hoch-Stiffts Gerechtsamen und Freyheiten confirmiret, de Anno 1062. 21
XIII. Pabsts Gregorii VII. Breve an Bischoff Burchardum zu Halberstadt, worinn er ihn lobet, daß er sich den Tort, so denen Gesandten des Römischen Stuhls in Teutschland widerfahren, so sehr zu Hertzen gehen liesse, de Anno 1074. 22
XIV. Ejusdem Breve an Bischoff Burchardum zu Halberstadt, daß er seine Clerisey von der Unzucht ab- und zu einem keuschen und exemplarischen Leben anhalten solle, de Anno 1075. 22
XV. Des Röm. Königs Hermanni Diploma, vermöge dessen er dem Hoch-Stifft Halberstadt einige Güther zu Bathisleven, Osterleven und Pisakendorp geschencket, de Anno 1081. 23
XVI. Bischoffs Burchardi II. zu Halberstadt Fundations- und Donations-Brief des Closters Hunseburg, de Anno 1084. 23
XVII. Bischoffs Reinhardi zu Halberstadt Diploma Fundationis & Dotationis der Kirche zu Osterwich, de Anno 1108. 24
XVIII. Ejusdem Diploma Fundationis & Dotationis des Closters zu S. Pancratii in Hammersleben, de Anno 1112. 25
XIX. Diploma, woraus zu ersehen, auf was Weise Bischoff Reinhard zu Halberstadt und innen benennte Clöster 500. Marck Silbers, zu Ranzionirung des vom Käyser Henrico V. gefangenen Pfaltzgraf Friedrichs des Jüngern, von der Sammerschenburg zusammen geschossen, de Anno 1114. 26
XX. Pabsts Paschalis II. Confirmation des vom Bischoff Reinhardo zu Halberstadt gestiffteten Closters zu S. Pancratii in Hammersleben, de Anno 1116. 27
XXI. Bischoffs Reinhardi zu Halberstadt Diploma, vermöge dessen er das von seinem Vorfahren, Bischoff Burchardo II. gestiffte Closter Hunseburg mit einigen Gütern beschencket, de Anno 1118. 27
XXII. Ejusdem Diploma Donationis einiger Zehenden und Güter an das Closter Hunseburg, de Anno 1118. 28
XXIII. Ejusdem Diploma, vermöge dessen er dem Closter Hunseburg alle seine Schenckungen und Privilegia confirmiret, auch gewisser maßen extendiret, de Anno 1118. 28
XXIV. Bischoffs Reinhardi zu Halberstadt Diploma Fundationis der Kirchen zu Linden, de Anno 1118. 29
XXV. Ejusdem Diploma Fundationis des Closters zu S. Laurentii bey Schöningen, de Anno 1120. 30
XXVI. Ejusdem Confirmation aller Güter und Freyheiten des von ihm gestiffteten Closters S. Laurentii bey Schöningen, de Anno 1121. 31
XXVII. Bischoffs Volradi und des Dom-Capituls zu Halberstadt Statutum, daß, nach Absterben eines Canonici, dessen Præbende ein Jahr lang administriret, von anderer Prælaten Güter aber die gehörigen Dienste geleistet, und so dann denen Creditoribus und Bluts-Freunden Satisfaction gegeben werden solle, de Anno 1257. 32
XXVIII. Eorundem Statutum, daß sie die Freyheit ihrer Kirche mit gesamter Hand schützen, auch, bey entstandener Uneinigkeit, Schiedsleute aus ihrem Mittel erwehlen, und derselben Ausspruch, bey Straffe der Remotion, gehorchen wollen, de Anno 1257. 33
XXIX. Eorundem Statutum, daß ein iedweder Canonicus, Presbyter &c. wenn er Messe lesen will, sich einen Vicarium annehmen, auch bey Festivitäten in der Infule gehen solle, de Anno 1258. 33
XXX. Eorundem Statutum, daß die neuerwehlten oder recipirten Canonici, sie seyn minderjährig oder erwachsen, bey ihrem Antritt dem Dom-Capitul sechs Marck Löthigen Silbers geben, und, dem ohngeachtet, die gewöhnlichen Dienste thun sollen, de Anno 1289. 34
XXXI. Bulla Pabsts Bonifacii VIII. vermöge dessen er dem Dom-Capitul des Hoch-Stiffts Halberstadt verstattet, die medios fructus der Einkünffte von allen in der Stadt und Hoch-Stifft Halberstadt befindlichen Beneficien, das erste Jahr über, zu nehmen, de Anno 130-. 34
XXXII. Ejusdem Privilegium vor das Dom-Capitul zu Halberstadt, daß hinführo niemand zu einem Canonico daselbst erwehlet, oder vom Röm. Stuhle darzu providiret werden solle, der nicht von adlichen oder honetten Eltern militarischen Standes gebohren, oder eine graduirte Person wäre, de Anno 130-. 35
XXXIII. Ejusdem Privilegium vor das Dom-Capitul des Hoch-Stiffts Halberstadt, daß die Executores derer von denen Prælaten und Canonicis gemachter Testamente und letzten Willens Verordnungen, solches selber, und ohne des Dom-Capituls Vorwissen nicht durch andere verrichten, auch selbigem, binnen Monats-Frist, das Inventarium und Nachricht davon geben sollen, de Anno 130-. 36
XXXIV. Bischoffs Alberti zu Halberstadt Diploma Approbationis des Gerichts-Zwangs der Archidiaconorum in seinem Hoch-Stifft, de Anno 1316. 37
XXXV. Des Dom-Capituls zu Halberstadt Statutum, die Expensen vor die streitigen und gerichtlich erlangten Beneficien betreffend, de Anno 1316. 37
XXXVI. Bischoffs Alberti zu Halberstadt Statutum, die Frequentirung der Schule bey der Cathedral-Kirche seines Hoch-Stiffts betreffend, de Anno 1316. 38
XXXVII. Statutum des Dom-Capituls zu Halberstadt, daß ein jedweder Canonicus sein Opffer-Geld und Brodt zu rechter Zeit bringen solle, de Anno 1324. 38
XXXIIX. Ejusdem Statutum, die Gerechtsamen der Archidiaconorum seines Hoch-Stiffts, ingleichen derer Bischöffe betreffend, de Anno 1324. 39
XXXIX. Bischoffs Johannis zu Halberstadt Statutum, daß die neuerwehlten Canonici binnen Monats-Frist, entweder in Person oder durch sattsam Gevollmächtigte, in ihre Wahl consentiren, auch nicht eher recipiret werden sollen, biß sie die gewöhnlichen præstanda entrichtet, und den Statutis des Hoch-Stiffts gehörige Parition geleistet, de Anno 1326. 40
XL. Revers des Raths und der Stadt Qvedlinburg, wie sie sich unter dem Schutz des Hoch-Stiffts Halberstadt auf ewig begeben, de Anno 1326. stehet in des Teutschen Reichs-Archivs Part. Spec. Continuat. II. unter den Ertz-Stifftern, nunmehro Hertzogthümern, Magdeburg, Halberstadt und Minden, pag. 359
XLI. Bischoffs Alberti zu Halberstadt Privilegium vor sein Dom-Capitul und die Clerisey seines Hoch-Stiffts, de Anno 1328. 41
XLII. Ejusdem Statutum, den Empfang der Einkünffte von denen durch Todes-Falle, Resignationen, Cessionen, &c. vacirenden Beneficien betreffend, de Anno 1344. 41
XLIII. Des Dom-Capituls zu Halberstadt Statutum, daß niemand eine grosse Præbende erlangen solle, der nicht emancipiret wäre, de Anno 1357. 43
XLIV. Bischoffs Ludovici zu Halberstadt Statutum, daß die Vicarii majores alle Actus beym Gottesdienst, nehmlich lesen, singen &c. selbst verrichten dörffen und sollen, de A. 1363. 43
XLV. Des Dom-Capituls zu Halberstadt Statutum, die Collation des Deviloratus und Cameriatus bey ihm betreffend, de Ao. 1363. 44
XLVI. Bischoffs Ludovici zu Halberstadt Confirmation des von seinem Dom-Capitul gemachten Statuti, daß ein jedweder neuerwehlter Canonicus, ausser den andern gewöhnlichen Abgaben, noch 10. Marck löthigen Silbers zahlen solle, de Anno 1366. 44
XLVII. Des Dom-Capituls zu Halberstadt Statutum, die Opfferung derer Pfennige, so ein jeder gegenwärtiger oder abwesender Stiffts-Verwandter zu gewisser Zeit zu thun verbunden ist, ingleichen die Straffe derer dißfalls Nachlässigen betreffend, de Ao. 1366. 45
XLIIX. Statutum des Dom-Capituls zu Halberstadt, daß ein jeder Canonicus, der recipiret werden will, denen Stiffts-Personen eine gewisse Quantität Elsaßischen Weins geben solle, de Ao. 1366. 46
XLIX. Statutum des Dom-Capituls zu Halberstadt, die Kleidung der Cämmerer beym Dom Hoch-Stifft betreffend, und was deme mehr anhängig, de Anno 1409. 46
L. Statuta und Gebräuche der Cathedral-Kirche des Hoch-Stiffts Halberstadt, de An. 1410. 77
LI. Statutum des Hoch-Stiffts Halberstadt, daß sich allemahl die Blutsverwandten derjenigen, so wider den Bischoff und Capitul rebelliren, wenn ihre Sache tractiret wird, absentiren sollen, de Ao. 1411. 47
LII. Ejusdem Statutum, daß der Decanus, nach convocirtem Capitul, dasjenige, was zu verbessern ist, proponiren, und solches nach den meisten Stimmen emendiren solle, de Ao. 1411. 47
LIII. Ejusdem Statutum, daß einer Person nicht alle Verrichtungen aufgetragen, noch die Bischöffl. Räthe zu Sachen, die ihren Herrn betreffen, gezogen, und die Statuta in einem General-Capitul von dem jüngsten Canonico gelesen werden sollen, de Anno 1417. 48
LIV. Ejusdem Statutum, daß niemand einige Briefschafften oder Privilegia aus dem Archiv, ohne Vorwissen des gesamten oder grösten Theils des Capituls nehmen solle, de Ao. 1419. 48
LV. Ejusdem Statutum, daß alle Bedienten des Hoch-Stiffts vor gesamten General-Capitul ihre Rechnungen ablegen, und selbige vom Decano drey oder vier geschickten Canonicis zur Revision übergeben werden sollen, de Ao. 1420. 48
LVI. Ejusdem Statutum, wie es bey Zusammenkunfft des General-Capituls gehalten werden solle, und was deme mehr anhängig, de Anno 1425. 48
LVII. Statuta, Satzungen und löbliche Gewohnheiten, des Hoch-Stiffts Halberstadt, de Anno 1427. 49
LIIX. Bischoffs Johannis zu Halberstadt Statutum, daß diejenigen, so Beneficia zu conferiren haben, solches pur und ohne alle Bedingung thun, auch selbige

selbige niemand, als bekannten Personen, geben sollen, und was deme mehr anhängig, de Anno 1427. 51

LIX Pabsts Eugenii IV. Confirmation des vom Pabst Bonifacio IIX dem Hoch-Stifft Halberstadt ertheilten Privilegii, daß keine als Adliche und graduirte Personen in die Zahl der Canonicorum eingenommen werden sollen, de Anno 1446. 52

LX. Des Dom-Capituls zu Halberstadt Statutum, daß jedweder Canonicus, so sich eine Residenz erwehlen will, schwören solle, daß er solches zu seinem und nicht anderer Leute Nutzen thue, item, daß keine Huren oder andere liederliche Personen in denen Hoch-Stiffts-Gebäuden gelitten werden sollen, de Anno 1447. 53

LXI. Ejusdem Statutum, daß hinfüro keine neue jährliche Gesänge, oder andere Solennitäten, ohne seinen Vorbewust und Consens angestellet werden sollen, de Anno 1451. 53

LXII. Ejusdem Statutum, daß ein jeder Beneficiatus seinen Procuratorem haben, auch ein Canonicus, so ein Testament machet, einen Canonicum und zwey Vicarios zu Executoribus desselben einsetzen sollen, und was deme mehr anhängig, de Ao. 1492. 54

LXIII. Ejusdem Statutum, die Austheilung derer Beneficiorum, so ein verstorbener Canonicus das Jahr seines Absterbens über noch geniessen sollen, de Anno 1510. 54

LXIV. Ejusdem Statutum, daß sich der Priester, Diaconus und Sub-Diaconus früh bey dem Gottesdienste einfinden, ingleichen die Canonici nicht in die Versetzung des Schlosses Zielgen willigen sollen, und was deme mehr anhängig, de Ao. 1514. 55

LXV. Ejusdem Statutum, die Wohnungen der Capitular-Personen, nehmlich des Probsts, Dechants ꝛc. betreffend, de Ao. 1518. 55

LXVI. Ejusdem Statutum, daß kein Canonicus ein Bedienter der Haupt-Kirche seyn, auch sich die Bischöffl. Räthe, wenn etwas, ihren Herrn betreffend, tractiret wird, absentiren sollen, de Ao. 1521. 56

LXVII. Ejusdem Statutum, die Austheilung derer von dem Herrn von Neustadt dem Hoch-Stifft legirten Heringe betreffend, de Ao. 1523. 56

LXIIX. Ejusdem Statutum, daß die Canonici, so grosse und kleine Præbenden geniessen, Pferde und darzu gehöriges Zeug halten sollen, de Anno 1524. 57

LXIX. Ejusdem Statutum, die Austheilung derer Brodte unter die an- und abwesenden Stiffts-Personen betreffend, de Anno 1529. 57

LXX. Pacta, welche Ertz-Bischoff Sigismundus zu Magdeburg, als Bischoff zu Halberstadt, mit dem Capitul daselbst aufgerichtet, nebst Churfürst Joachims zu Brandenburg, als des Ertz-Bischoffs Herrn Vaters, Einwilligung, de Anno 1556. stehen in des Teutschen Reichs-Archivs Part. Spec. Continuat. II. unter den Ertz- und Stifftern Magdeburg, Halberstadt und Minden, pag. 365

LXXI. Kaysers Ferdinandi I. Privilegium de non appellando, vor das Ertz-Stifft Magdeburg und das Hoch-Stifft Halberstadt, de Anno 1558. befindet sich loco antea cit. pag. 370

LXXII. Des Dom-Capituls zu Halberstadt Statutum, daß kein Canonicus zur Residenz und würcklichem Genuß seiner Præbende gelassen werden solle, biß er das 25. Jahr überlebet, de Anno 1564. 58

LXXIII. Ejusdem Statutum, daß diejenigen Canonici, welche gegenwärtig sind und zum Capitul berufen werden, aber nicht erscheinen, derer Beneficien desselben Tages priviret werden sollen, de Anno 1571. 59

LXXIV. Ejusdem Statutum, auf was Maße die neuen Canonici ihre Præbenden und Beneficien nach und nach geniessen sollen, de Anno 157-. 59

LXXV. Ejusdem Statutum, daß die residirenden gegenwärtigen Canonici wöchentlich 3. mahl zusammen in das Capitul, bey Straffe, kommen sollen, de Anno 1576. 60

LXXVI. Weissenfelsischer Recess zwischen Herrn Ernsten, Administratorn der Kirche zu Magdeburg und Halberstadt, und Graf Hansen von Hohenstein zu Clettenberg, als des Hoch-Stiffts Halberstadt Lehen-Mann eines: und Herrn Wilhem Hertzoge zu Sachsen, andern Theils, die Gerichte in und vor der Stadt Nordhausen, und was deme mehr anhängig, betreffend, de Anno 1581. ist in des Teutschen Reichs-Archivs Part. Spec. Continuat. II. unter den Ertz- und Stifftern Magdeburg, Halberstadt und Minden befindlich, pag. 378

LXXVII. Des Dom-Capituls zu Halberstadt Statutum, daß iedweder residirender Canonicus, so von dem jährlichen general-Capitul, ohne genugsame Entschuldigung, aussen bleibet, derer Beneficien, so von dem Hause Schneidtlingen fallen, verlustig seyn solle, de Anno 1583. 61

LXXIIX. Ejusdem Confirmatio Statuti, daß einer von den 14. residirenden Canonicis seinem nechsten Nachbar, wenn dieser entweder stirbt, oder resigniret, præstitis præstandis, alsbald succediren und in seine Stelle eintreten solle, de An. 1583. 61

LXXIX. Vertrag zwischen Herrn Heinrich Julio, Bischoffen zu Halberstadt, und dessen Dom-Capitul, auch Meyerey Amt in der Stadt Halberstadt an einem: dann dem Magistrat zu Halberstadt am andern Theile, wegen der Jurisdiction und anderer Dinge, derer sich nur gemeldter Magistrat in der Stadt Halberstadt unternommen, de Anno 1584. 62

LXXX. Des Dom-Capituls zu Halberstadt Statutum, daß niemand, so einmahl eine rechtmäsige überkommene Præbende resigniret, eine andere bekommen, auch keiner, der verheurathet, ein Canonicat erhalten solle, de Anno 1593. 67

LXXXI. Ejusdem Statutum, wie es nach der Reformation der Religion, mit der Annehmung neuer Canonicorum gehalten werden solle, de Anno 1593. 68

LXXXII. Ejusdem Statutum, daß die Erben innen benennter Canonicorum, im Fall einer davon, ohne etwas von den Einkünfften des Guts Mulmke genossen zu haben, versterben solte, selbiges ein Jahr über zu geniessen haben solten, und was deme mehr anhängig, de An. 1600. 68

LXXXIII. Ejusdem Statutum, die Repartition derer aus dem Hause Schneidtlingen fallenden Intraden betreffend, und was deme mehr anhängig, ingleichen daß der Decanus und Senior des Capituls, ohne mit Administration der Justiz-Sachen gravirt zu werden, Räthe eines zeitlichen Bischoffs zu Halberstadt seyn sollen, de Anno 1605. 69

LXXXIV. Des Postulirten Bischoffs zu Halberstadt, Hertzogs Heinrichs Julii zu Braunschweig und Lüneburg, Assecuration wegen des errichteten Vertrags mit dem Käyserl. Passauischen Kriegs-Volck, de Anno 1610. 70

LXXXV. Ejusdem Protestation, so er denen Käyserl. Kriegs-Räthen, wegen des Passauischen Kriegs-Volcks und was deme mehr anhängig, zugeschicket, de Anno 1610. 71

LXXXVI. Vergleich, so zwischen den Prælaten, Städt und Ständen des Hoch-Stiffts Halberstadt, und desselben Ritterschafft, wegen der Reichs-Türcken- und Crayß-Steuern An. 1614. getroffen worden, stehet in des T. R. Archivs Part. Spec. unter den Geistlichen Fürsten, pag. 515

LXXXVII. Resignation Hertzog Christians zu Braunschweig und Lüneburg auf das Hoch-Stifft Halberstadt, de Anno 1623. befindet sich in des Teutschen Reichs-Archivs Part. Spec. unter dem Chur- und Fürstl. Hause Braunschweig und Lüneburg, pag. 108

LXXXIIX. Käysers Ferdinandi II. Assecuration, so er dem Dom-Capitul zu Halberstadt ertheilet, als dessen Herr Sohn, Ertz-Hertzog Leopold Wilhelm, zum Bischoff daselbst erwehlet worden, de Anno 1628. 74

LXXXIX. Der Käyserlichen Herren Commissarien im Ober- und Nieder-Sächsischen Crayse Resolution vor eilige protestirende Canonicos des Hoch-Stiffts Halberstadt, die Abtretung ihrer Præbenden betreffend, de Anno 1629. 75

XC. Pacta Capitularia zwischen Ertz-Hertzog Leopold Wilhelm zu Oesterreich, als eligirtem Bischoffe zu Halberstadt, und dem Dom-Capitul daselbst, de Anno 1638. siehe in des Teutschen Reichs-Archivs Part. Spec. unter den Geistlichen Fürsten, pag. 516

XCI. Halberstädtischer Homagial-Recess, als Churfürst Friedrich Wilhelm zu Brandenburg solch Hoch-Stifft in der Qualität eines weltlichen Erb-Fürstenthums in Besitz genommen, de Anno 1650. ist in des Teutschen Reichs-Archivs Part. Spec. unter Chur-Brandenburg verhanden, pag. 127

XCII. Abschied zwischen Churfürst Friedrich Wilhelm zu Brandenburg, und dem Hoch-Stifft Halberstadt unterschiedlicher Puncten halber in Geist- und weltlichen Sachen, de Anno 1653. stehet loco antea citato, pag. 161

XCIII. Käysers Josephi Brief, derer primariarum precum halber, an das Dom-Capitul zu Halberstadt, de Anno 1705. siehe in des T. R. Archivs Part. Spec. Continuat. I. unterm Käyser, pag. 544

SUPPLEMENTUM.

XCIV. Statutum des Hoch-Stiffts Halberstadt, wie die Canonici, so zu recipiren, beschaffen seyn sollen. 76

XCV. Ejusdem Satutum, die Collation einiger Beneficien betreffend, de An. 1427. 77

IV. Von Havelberg.

I. KAysers Ottonis I. Diploma Fundationis & Dotationis des Hoch-Stiffts Havelberg de Anno 946. 80

V. Von Lebus.

I. HErtzogs Premislai II. in Pohlen Diploma, vermöge dessen er dem Stifft Lebus alle dessen in Pohlen habende Freyheiten confirmiret und extendiret, de Anno 1287. 81

II. Hertzogs Wladislai zu Cracau Confirmation des von seinem Bruder Leskone dem Stifft Lebus im Jahr 1282. ertheilten Privilegii, de Anno 1305. 81

III. Königs Wladislai Loctici in Polen Confirmation aller Privilegien und Freyheiten, so das Stifft Lebus in Polen zu geniessen gehabt, de Anno 1328. 83

IV. Schutz-Brief der Königin Hedwig in Polen vor Bischoff Stephanum zu Lebus, de Anno 1332. 84

V. Päbstlicher Bann-Brief wider Churfürst Ludovicum den Römer zu Brandenburg, und Hertzogen in Bayern, ingleichen Hertzog Barnimum zu Stettin, Graf Günthern zu Schwartzburg, die Stadt Franckfurt an der Oder, und andere mehr, biß sie dem Bischoffe zu Lebus und dessen Dom-Capitul, vor dasjenige, so ihm entwendet worden, gehörige Satisfaction gegeben haben würden, de Anno 1350. 85

VI. Süne-Brief Churfürst Ludwigs des Römers zu Brandenburg, und derer, so es mit ihm gehalten, mit Bischoff Henrico zu Lebus, worinn alle Irrungen, die sich eine Zeit lang zwischen ihnen enthalten, aus dem Grunde gehoben worden, de Anno 1354. 92

VII. Bischoffs Petri I. zu Lebus Diploma translationis des Bischöfflichen Sitzes und der Cathedral-Kirche vor Lebus nach Fürstenwalde, de Anno 1373. nebst Bischoffs Johannis zu Lebus Confirmation darüber, de Anno 1385. 94

IIX. Bischoffs Johannis zu Lebus Confirmation aller von seinen Vorfahren dem Dom-Capitul zu Lebus ertheilten Privilegien und Freyheiten, de Anno 1421. 95

VI. Von Meissen.

I. Käysers Ottonis I. Fundations-Brief des Stiffts Meissen, de Anno 948. 96

II. Ejusdem anderweiter Fundations-Brief des Stiffts Meissen, de Anno 968. 96

III. Königs Wenceslai in Böhmen Lehns-Revers, dem Stifft Meissen, wegen der Stadt Dreßden, gegeben Anno 1300. siehe in des Teutschen Reichs-Archivs Part. Spec. Continuat. II. unter dem Chur- und Fürstl. Hause Sachsen, pag. 179

IV. Bischoffs Wittigs zu Meissen Vergleich mit Marggraf Friedrichen mit dem gebissenen Backen zu Meissen, wegen der Stadt Dreßden, de Anno 1319. stehet loco antea cit. pag. 180

V. Käysers Friderici II. Privilegium vor das Stifft Meissen, daß es in seinen Landen Bergwercke anlegen, mit dem gefundenen Ertz frey disponiren, auch golden- und silberne Müntze schlagen lassen möge, de Anno 1232. nebst Käysers Caroli IV. Bestätig- und Erläuterung desselben, de An. 1372. 97

VI. Bischoffs Johannis IX. zu Meissen Renunciation auf sein Stifft, so er in Faveur Churfürsts Augusti zu Sachsen gethan, de Anno 1581. 99

VII. Instrumentum die Renunciation Bischoffs Johannis IX. zu Meissen betreffend, de Anno 1581. 100

VII. Von Merseburg.

I. Käysers Ottonis II. Diploma Donationis des Guts Preßnitz an das Stifft Merseburg, de Anno 977. 100

II. Käysers Henrici II. reiterirte Fundation des vom Käyser Ottone I. gestiffteten Stiffts Merseburg, de Anno 1004. stehet in des Teutschen Reichs-Archivs Part. Spec. Continuat. II. unter dem Chur- und Fürstl. Hause Sachsen, pag. 760

III. Vergleich zwischen Bischoff Henrico II. zu Merseburg und Marggraf Friedrichen zu Meissen, einiger Irrungen halber, de Anno 1288. siehe loco antea cit. pag. 761

IV. Ertz-Bischoff Günthers zu Magdeburg Urtheil zwischen dem Stifft Merseburg und denen von Trotha, wegen der Gerichten zu Teutscher-Thal, de Anno 1443. 101

V. Käysers Leopoldi Lehen-Brief vor Hertzog Christian zu Sachsen, über das Stifft Merseburg, de Anno 1660. befindet sich in des Teutschen Reichs-Archivs Part. Spec. Continuat. II. unter dem Chur- und Fürstl. Hause Sachsen, pag. 518

VI. Ejusdem Lehen-Brief vor Hertzog Christian den II. zu Sachsen-Merseburg, über das Stifft daselbst, de Anno 1693. siehe loco antea cit. pag. 692

VII. Postulations-Decret des Dom-Capituls zu Merseburg, worinn sie Hertzog Moritz Wilhelmen zu Sachsen zum Administratorn desselben Stiffts postuliren, aber seiner Unmündigkeit halber Chur-Sachsen unterthänigst bitten, immittelst die Regierung über sich zu nehmen, de Anno 1694. stehet loco supra cit. pag. 702

IIX. Indult-Schein Käysers Leopoldi vor den postulirten Administratorem des Stiffts Merseburg, Hertzog Moritz Wilhelmen zu Sachsen, daß die Lehens-Empfängniß besagten Stiffts, biß zu dessen Mündigkeit, Anstand haben, und Chur-Sachsen sich immittelst der Regierung unterziehen solle, de Anno 1697. ist loco supra alleg. befindlich, pag. 706

IIX. Von Minden.

I. Käysers Ottonis I. Privilegium, vermöge dessen er dem Stifft Minden verschiedene Freyheiten verstattet, de Anno 961. 102

II. Käysers Ottonis II. Diploma Donationis einiger Güter an das Stifft Minden, de An. 974. 103

III. Ejusdem Diploma, vermöge dessen er das Stifft Minden in seinen besondern Schutz genommen, auch dessen Freyheiten confirmiret, de Anno 974. 103

IV. Ejusdem Privilegium über Bann-Müntze und Marckt in der Stadt Minden, vor das Stifft daselbst, de Anno 976. 104

V. Käysers Ottonis III. Diploma, vermöge dessen er dem Stifft Minden etliche Wälder geschencket, de Anno 991. 104

VI. Käysers Henrici II. Confirmation und Extension aller von seinen Vorfahren dem Stifft Minden ertheilten Freyheiten, de An. 1009. 105

VII. Käysers Conradi II. Diploma Donationis des Guts Kemnium an das Stifft Minden, de An. 1025. 105

IIX. Ejusdem Privilegium vor Bischoff Sigebertum zu Minden, über die Jagt-Gerechtigkeit in seinen Wäldern, de Anno 1029. 106

IX. Ejusdem Confirmation des vom Bischoff Sigeberto zu Minden in der Stadt Minden erbauten und dotirten Closters zu St. Martin, de An. 1029. 106

X. Ejusdem Confirmation aller von seinen Vorfahren dem Stifft Minden ertheilter Privilegien und Freyheiten, de Anno 1031. 107

XI. Ejusdem Privilegium vor das Stifft Minden, die Forst- und Jagt-Gerechtigkeit in einigen desselben Wäldern betreffend, de An. 1033. 108

XII. Käysers Henrici III. Confirmation aller von seinen Vorfahren dem Stifft Minden ertheilter Privilegien und Freyheiten, de Anno 1039. 108

XIII. Ejusdem anderweite Confirmation aller Privilegien und Freyheiten des Stiffts Minden, de Anno 1049. 109

XIV. Käysers Henrici IV. Diploma Donationis des Guts Losa an das Dom-Capitul zu Minden, de Anno 1058. 109

XV. Ejusdem Confirmation aller Privilegien und Freyheiten, so von seinen Vorfahren dem Stifft Minden ertheilet worden, de Anno 1059. 110

XVI. Ejusdem Diploma Donationis des Orts Laßhuggeri an das Stifft Minden, de Anno 1063. 111

XVII. Käysers Friderici I. Decretum, daß die Clerisey des Stiffts Minden niemand kräncken solle, de Anno 1160. 111

XVIII. Diploma Donationis einiger Güter an das Stifft Minden, so zu Zeiten Bischoffs Dethmari daselbst geschehen, de Anno 1188. 112

XIX. Käysers Henrici VI. Rescriptum an die Bischöffe zu Minden, Paderborn und Oßnabrück, die gefundene Silber-Bergwercke im Stifft Minden betreffend, de Anno 1189. 112

XX. Ejusdem Diploma, vermöge dessen er dem Stifft Minden zwey Drittel von der Ausbeute des gefundenen Silber-Bergwercks zu nehmen verstattet, sich aber das Dritte vorbehalten, de Anno 1189. 112

XXI. Vergleich zwischen Bischoff Johanne zu Minden und denen Grafen Gerhardo und Johanne zu Schaumburg, de Anno 1244. 113

XXII. Graf Ludolphs von Roth Recognitions-Schein, daß er innen benannte Stücke vom Stifft Minden zur Lehen habe, de Anno 1247. 113

XXIII. Graf Ludolphs von Limberet Vergleich mit Bischoff Johanne zu Minden, Burg und Stadt Wunstorp betreffend, de Anno 1247. 114

XXIV. Vergleich zwischen Hertzog Albrechten zu Sachsen, Engern und Westphalen, und dem Stifft Minden, wegen des Schlosses Sachsenhagen, de Anno 1253. 114

XXV. Des Röm. Königs Wilhelmi Rescriptum an das Dom-Capitul und Unterthanen des Stiffts Minden, daß sie den neuerwehlten Bischoff Wedekindum vor ihren rechten Herrn halten und respectiren sollen, de Anno 1253. 115

XXVI. Des Röm. Königs Conradi, Käysers Friderici II. Sohns, Müntz-Privilegium vor das Stifft Minden, de Anno 1254. 115

XXVII. Des Röm. Königs Wilhelmi Privilegium vor das Stifft Minden, de Anno 1254. 116

XXVIII. Käysers Ludovici Bavari Privilegium vor das Stifft Minden, daß es in seinem Territorio Frey-Gerichte anlegen möge, de Anno 1332. 116

XXIX. Des Röm. Königs Caroli IV. Confirmation aller Privilegien und Freyheiten des Stiffts Minden, de Anno 1354. 116

XXX. Ejusdem Privilegium vor das Stifft Minden, wegen Aufrichtung einiger Frey-Gerichte, de Anno 1354. 117

XXXI. Käysers Caroli IV. Confirmation aller Privilegien und Freyheiten des Stiffts Minden, de Anno 1368. 118

XXXII. Ejusdem Mandatum an den Magistrat zu Minden, daß er sich aller wider die Freyheiten des Stiffts Minden lauffenden Attentaten enthalten solle, de Anno 1369. 118

XXXIII. Ejusdem Privilegium vor das Stifft Minden, worinn er ihm einen Zoll zu Petershagen anzulegen verstattet, de Anno 1377. 119

XXXIV. Ejusdem Confirmation aller Privilegien und Freyheiten des Stiffts Minden, so er Bischoff Wedekindo II. daselbst ertheilet, de Anno 1377. 119

XXXV. Ejusdem Constitution wider diejenigen, welche die Clerisey im Stifft Minden, wider die Kirchen-Freyheiten, drängen und beschweren, de Anno 1377. 121

XXXVI. Des Dom-Capituls zu Minden Decretum electionis Bischoffs Wilhelmi II. daselbst, wie solches Pabst Bonifacio IX. zur Confirmation übersendet worden, de Anno 1398. 122

XXXVII. Käysers Caroli V. Confirmation aller Privilegien und Freyheiten des Stiffs Minden, de Anno 1530. 124

XXXVIII. Des Dom-Capituls zu Minden Patent wider das päbstliche Breve, Krafft dessen Bischoff Frantz Wilhelm zu Oßnabrück und Behrden mit dem Stifft Minden provideret worden, de Anno 1630. siehe in des Teutschen Reichs-Archivs Part. Spec. Continuat. II. unter den Hertzogthümern Magdeburg, Halberstadt und Minden, pag. 380

XXXIX. Bischoffs Frantz Wilhelms zu Minden Statuta Synodalia, de Anno 1632. 124

IX. Von Naumburg.

I. Pabsts Joannis XX. Bulla, worinn er verstattet, daß der Bischöffliche Sitz von Zeitz nach Naumburg transferiret werden möge, de Anno 102-. 144

II. Käysers Conradi II. Diploma, die Translation des Bischöfflichen Sitzes von Zeitz nach Naumburg, auch die Schenckung des Guts Balchstädt an bemeldtes Stifft betreffend, de Anno 1032. 145

III. Bischoffs Walrami zu Naumburg Brief an Landgraf Ludwigen in Thüringen, worinn er ihn ermahnet, daß er die Parthey des Päbstl. Stuhls verlassen, und sich zu Käyser Henrico IV. wenden solle, de Anno 1090. 145

IV. Bischoffs Herrandi zu Halberstadt harte Antwort, so er im Nahmen Landgraf Ludwigs in Thüringen, an Bischoff Walramum zu Naumburg, auf seinen vorherstehenden Brief ergehen lassen, de Anno 1090. 146

V. Bischoffs Udonis zu Naumburg Fundations-Brief des Klosters Pforte, jetzo die Schul-Pforte genannt, de Anno 1190. 147

VI. Pabsts Gregorii - - . Renovation eines, durch die Länge der Zeit, unleserlich gewordenen Privilegii des Stiffts Naumburg. 148

VII. Käysers Caroli V. Mandatum an Churfürst Johann Friedrichen zu Sachsen, Bischoff Julium zu Naumburg und anderes mehr betreffend,

fend, de Anno 1543. stehet in des Teutschen Reichs-Archivs Part. Spec. Continuat. II. unter dem Chur- und Fürstl. Hause Sachsen, pag. 282
VIII. Käysers Ferdinandi I. Schutz- und Erklärungs-Brief vor das Stifft Naumburg, de Anno 1559. siehe loco antea citat. pag. 313
IX. Pabsts Pii IV. Breve an Bischoff Julium zu Naumburg, worinn er ihm die Commission aufträgt, denen Bäyern in den Oesterreich- und Bäyerischen Landen, nach Gutbefinden die Freyheit zu verstatten, das H. Abendmahl unter beyderley Gestalt zu gebrauchen, de Ao. 1564. 149
X. Des Dom-Capituls zu Naumburg Versicherung, daß die Postulation zum Administratore des Stiffts bey Hertzog Moritzes zu Sachsen absteigender Linie verbleiben solle, de Ao. 1658. befindet sich in des Teutschen Reichs-Archivs Part. Spec. Continuat. II. unter dem Chur- und Fürstl. Hause Sachsen, pag. 792
XI. Perpetuirliche Capitulation des Stiffts Naumburg, de Anno 1678. ist loco antea cit. vorhanden, pag. 804
XII. Des Naumburgischen Dom-Capituls Postulations-Decret, worinn Hertzog Moritz Wilhelm zu Sachsen zum Administratore des Stiffts Naumburg postuliret worden, de Anno 1682. stehet loco supra citat. pag. 646

X. Von Ratzeburg.

I. Käysers Friderici I. Privilegium vor Hertzog Henricum zu Sachsen, daß er das Jus investiendi in denen Stifftern Oldenburg, Meckelnburg, und Ratzeburg haben solle. 150
II. Pabsts Adriani IV. Bulla, vermöge welcher er das Stifft Ratzeburg in seinen und des Röm. Stuhles Schutz genommen, auch alle demselben ertheilte Schenckungen und Freyheiten confirmiret, de Anno 1157. 150
III. Bischoffs Detlevs zu Ratzeburg Fundation eines Vicariats zu Crumessen, de Anno 1405. 151
IV. Bischoffs Johannis zu Ratzeburg Diploma, vermöge dessen er Gerhardo von Zeitzen das Vicariat zu Böcken conferiret. 152
V. Käysers Caroli V. Lehen-Brieff über das Stifft Ratzeburg, de Anno 1521. siehe in des Teutschen Reichs-Archivs Part. Special. Continuat. II. unter dem Hertzogl. Hause Mecklenburg, pag. 301

XI. Von Schwerin.

I. Hertzogs Heinrichs zu Bayern und Sachsen Fundations-Brieff des Stiffts Schwerin, de Anno 1170. 152
II. Pabsts Alexandri III. Bestätigung der Fundation des Stiffts Schwerin, de Anno 1177. 153
III. Pabsts Cœlestini III. Bulla, vermöge welcher er das Stifft Schwerin in seinen und des Röm. Stuhls besondern Schutz genommen, auch alle desselben Schenckungen und Freyheiten confirmiret, de Anno 1191. 154
IV. Pabsts Gregorii IX. Breve an Ertz-Bischoff Gerhardum II. zu Bremen und Bischoff Luderum zu Verden, die Wahl eines Bischoffs zu Schwerin, so ausser dem Ehestande gebohren worden, betreffend, de Anno 1241. 155
V. Juramentum fidelitatis, so Bischoff Wilhelm zu Schwerin Ertz-Bischoff Gerardo II. zu Bremen geleistet, de Anno 1248. 155

XII. Von Verden.

I. Käysers Caroli M. Fundations-Brieff des Stiffts Verden, de Anno 786. siehe in des Teutschen Reichs-Archivs Part. Spec. Continuat. II. unterm Hertzogthum Verden, pag. 472

Des Teutschen Reichs-Archivs SPICILEGII ECCLESIASTICI Anderer Theil.

SPICILEGIUM ECCLESIASTICUM

Des Teutſchen

Reichs-Archivs.

Das vierdte Capitel/

Von Hoch-Stifftern.

I. Vom Hoch-Stifft Augſpurg.

I.

Pabſts Johannis XVI. Diploma Canoniſationis des H. Ulrichs/ Biſchoffs zu Augſpurg/ de Anno 993.

Johannes Epiſcopus, Servus Servorum DEI, Omnibus Archi-Epiſcopis, Epiſcopis & Abbatibus in Gallia & Germania commorantibus, ſalutem in Domino & Apoſtolicam benedictionem.

CUm Conventus eſſet factus in Palatio Lateranenſi pridie Calendas Februarii, reſidente Joanne Sanctiſſimo Papa, cum Epiſcopis & Presbyteris, aſtantibus Diaconibus & cuncto Clero, ſurgens Reverendiſſimus Luitholphus, Auguſtæ Epiſcopus, inquit: Domine Sanctiſſime Præſul, ſi vobis placet, & omnibus Epiſcopis & Presbyteris hic reſidentibus, libellus quem præ manibus habeo coram vobis legatur de vita & miraculis Venerabilis Udalrici, ſanctæ Auguſtanæ Eccleſiæ, dudum Epiſcopi, & quid libitum vobis fuerit, decernatur. Quia Spiritus Sancti teſtatur præſentia & congregatio Sacerdotum certum eſſe, quod legimus, quia nec poteſt veritas noſtra mentiri, cujus in Evangelio iſta eſt ſententia: Ubi duo, vel tres congregati fuerint in nomine meo, ibi & ego ſum in medio eorum. Quod cum ita ſit, nec huic tam brevi numero Spiritus Sanctus deeſt, quanto magis eum nunc intereſſe credamus, quando in unum convenit turba Sanctorum. Sanctum namque eſt pro debita veneratione Collegium.

Cumque perlecta eſſet vita prædicti Sanctiſſimi Epiſcopi ventum eſt ad miracula, quæ ſive in corpore, ſive extra corpus geſta ſunt, videlicet cæcos illuminaſſe, dæmones ab obſeſſis corporibus effugaſſe, paraliticos curaſſe, & quam plurima alia ſigna geſſiſſe, quæ nequaquam calamo & atramento illuſtrata ſunt.

Quæ omnia lepida ſatis urbanitate expoſita recepimus, & communi conſilio decrevimus, memoriam illius, id eſt Uldalrici Epiſcopi affectu piiſſimo, & devotione fideliſſima venerandam. Quoniam ſic adoramus & colimus reliquias Martyrum & Confeſſorum, ut eum cujus Martyres & confeſſores ſunt, adoremus. Honoramus ſervos, ut honor redundet in Dominum, qui dixit, qui vos recipit, me recipit. Ac proinde nos, qui fiduciam noſtræ juſtitiæ non habemus, illorum precibus & meritis apud clementiſſimum Deum jugiter adjuvemur; quia divina ſaluberrima præcepta, & Sanctorum Canonum ac venerabilium Patrum inſtabant efficaciter documenta, omnium Eccleſiarum, pio conſiderationis intuitu, imo Apoſtolici moderaminis anniſu, utilitatum communitatem atque firmitatis perficere integritatem, quatenus memoria Udalrici jam præfati Venerabilis Epiſcopi divino cultui dicata exiſtat, & in laudibus Dei devotiſſime perſolvendis ſemper valeat proficere.

Si quis interea, quod non credimus, temerario auſu contra ea, quæ hac noſtra autoritate pie ac firmiter per hoc privilegium conſtituta ſunt, contraire tentaverit, vel hæc, quæ a nobis in laudem Dei, & pro reverentia dicti Epiſcopi ſtatuta ſunt, refragari, aut in quoquam transgredi, ſciat ſe auctoritate B. Petri Principis Apoſtolorum, cujus immeriti vices agimus, anathematis vinculo innodatum.

At vero, qui pio intuitu obſervator extiterit, benedictionis gratiam a miſericordiſſimo Domino Deo noſtro multipliciter conſequatur, & æternæ vitæ particeps efficiatur.

Scriptum eſt per manum Stephani Notarii, Regionarii & Scriniarii Sanctæ Romanæ Eccleſiæ, in menſe Februario, Indictione Sexta anno nongenteſimo nonageſimo tertio.

II.

Pabſts Calixti II. Breve an den geſammten Clerum und Bürgerſchafft zu Augſpurg, daß ſie Biſchoff Hermannum vor ihren rechtmäßigen Biſchoff erkennen und ehren ſollen, de Anno 1112.

Caliſtus, Epiſcopus, Servus Servorum Dei, Clero & populo Auguſtenſi Salutem & Apoſtolicam Benedictionem.

Dilectus Frater noſter Hermannus, Epiſcopus veſter ad Sedem Apoſtolicam cum multo labore & fatigatione ſui pervenit, & Sanctam Romanam Eccleſiam, Matrem ſuam humilitate debita & obedientia recognovit. Quem nos paterna dilectione ſuſcepimus, & tanquam obedientem Filium nobiscum diligenter habuimus. Ipſum itaque ad vos cum noſtra gratia & integritate ſui Epiſcopalis officii remittentes, univerſitatem veſtram rogamus, monemus, atque præcipimus ut eum benigne ſuſcipiatis, affectione præcipua diligatis, & ei, ſicut patri & Magiſtro veſtro, nec non & animarum veſtrarum Epiſcopo reverentiam & obedientiam humiliter impendatis. Dat. Laterani II. Cal. April.

III.

Churfürſts Conradi III. zu Maynz Ausſchreiben zu einem Reichs-Convent nach Maynz, um daſelbſt wegen des Hußiten-Kriegs zu deliberiren, wie ſolches an Biſchoff Petrum zu Augſpurg ergangen, de Anno 1426.

Conradus, Archi-Epiſcopus Moguntinenſis &c. Reverendo in Chriſto Patri & Domino, Petro, Epiſcopo Auguſtenſi, Amico meo chariſſimo ſanctam & ſinceram in Domino caritatem.

Reverende in Chriſto Pater, amice chariſſime, convenientibus nuper Reverendorum in Chriſto Patrum & Dominorum, Ottonis Treverenſis, & Theodorici Colonienſis Archiepiſcoporum: & Illuſtrium Principum Dominorum, Ludovici Comitis Palatini & Friderici, Ducis Saxoniæ &c. Coëlectorum Principum noſtrorum & conſanguineorum dilectorum atque noſtris ſecretariis & conſiliariis ad hoc miſſis, in termino conventionis, eisdem & Illuſtri Principi, Domino Friderico, Marchioni Brandenburgenſi, avunculo noſtro chariſſimo, Sacri Imperii noſtris Coëlectoribus Principibus atque nobis in diem Sancti Clementis Papæ proxime præteritum deputato, Nobilis Johannes, Comes de Lupfen, Langrafius in Stulingen, Illuſtriſſimi Principis & Domini, Domini Sigismundi, Romanorum, Ungariæ, Bohemiæ &c. Regis, Domini noſtri gratioſi Ambaſiator ad hoc ſpecialiter deſtinatus, inter cætera per eundem Comitem præfatis noſtrorum Coëlectorum Principum atque noſtris conſiliariis, dicti Domini noſtri nomine, ibidem propoſita, de generali & victorioſo exercitu contra infideles Bohemos, Huſitas perfidos, per præfatum Dominum noſtrum, Romanorum Regem, & Sacrum Romanum Imperium in futura æſtate inſtaurando, &, dante Deo, cujus res agitur, feliciter dirigendo mandatum expoſuit atque mentem. Pro cujus, votivi & in Domino dignis laudibus extollendi propoſiti conſummatione per præfatum Johannem Comitem dicti

dicti Domini noſtri Oratorem, Coëlectorum Principum noſtrorum & noſtros Conſiliarios & amicos ad eandem conventionem, ut præmittitur, deſtinatos, prælibati Dn. noſtri Romanorum Regis Principum Coëlectorum noſtrorum atque noſtri parte, ibidem inter cætera indicta & deputata fuit Dominica dies poſt Feſtum Purificationis beatæ Mariæ virginis, proxime ſecutura in Moguntia pro generalis conventionis termio Ambaſiatorum memorati Domini noſtri Romanorum Regis ad hoc transmittendorum, Sacri Imperii Principum Electorum, noſtri & aliorum Principum, Comitum, Baronum & Communitatum pro hujusmodi inſtauratione exercitus concluſione finaliter facienda. In cujus conventionis termino in loco memorato, præfati noſtri Coëlectores Principes atque nos, propriis in perſonis conſtitui volumus & debemus, niſi alicui noſtrum corporale (quod abſit) obſtiterit impedimentum.

Eſtque in præfata conventione dicti Domini noſtri Romanorum Regis mandato diffinitum, quod conſanguinei noſtri memorati Domini, Otto, Treverenſis, Theodoricus, Colonienſis Archiepiſcopi, atque nos, quisque ſingulos Epiſcopos Suffraganeos, confratres noſtros ad nos & noſtras Metropoles civitates pertinentes ad conveniendum una nobiscum in dictæ conventionis termino, præfati Domini noſtri Romanorum Regis atque noſtro nominibus cohortando invitare debeamus & teneamur.

Unde, Pater reverende & amice chariſſime, cum hujusmodi Hæredici perfidi non ſolum omnis religionis ritu calcato, ſed & humanitate abjecta in homines crudeliter ſæviant & naturam induti ferinam, ultra blasphemiam Domino & Sanctis ſuis per ipſos inſævientes irrogatam, humanum genus atrociter perſequantur, gladios ſuos in Chriſti fidelium occiſorum ſanguine inhumaniter inebriantes, prout mundus novit, & a veſtra notitia non credimus peregrinum nec de reductione eorum adamante duriorum ad gremium orthodoxæ fidei ſpes aliqua habeatur, ſitque ob id ad tantæ contagioſæ arboris radices ſecuris Evangelica admovenda, & putredo foliorum tradenda flammis, ut eo igne, quo univerſum orbem conatur comburere, contrita in favillarum cineres redigatur.

Vos igitur, amicum & confratrem noſtrum chariſſimum, noſtræ Metropoliticæ Sedis membrum præcipuum, quem ipſa Dei cauſa, quæ agitur, & rei neceſſitas, quæ imminet, ultra quam noſtræ exhortationes. Debebunt fortius inflammare, præfati Domini noſtri Romanorum Regis atque noſtro nominibus, quanto ſincerius, quantoque attentius poſſumus & debemus, requirimus in Domino & hortamur, quatenus, cunctis veſtris agendis poſtergatis, penitus ad præfatum conventionis diem videlicet Dominicam poſt feſtum Purificationis beatæ Mariæ Virginis glorioſæ ſubſequentem in Moguntia cum Domini noſtri Romanorum Regis Oratoribus, Principibus, Electoribus, nobis & aliis Principibus, eccleſiaſticis & ſecularibus, Comitibus, Baronibus, & Communitatibus, propria in perſona convenire & conſtitui, aut alias, ſi amicitiæ veſtræ in his corporale (quod abſit) obſtare contigerit impedimentum, veſtros celebres nuncios, pleno veſtro mandato ſuffultos, dignemini deſtinare, pro hujusmodi Catholicæ cauſa fidei pertractanda, pro dicto victorioſo exercitu inſtaurando, ac hujusmodi perniciosam hæreſin conculcando, veſtram prudentiam, conſilia, opem, & auctoritatem Domino noſtro memorato, Sacri Imperii Principibus Electoribus, vobismet ipſi, nobis ac aliis Chriſti fidelibus tanquam firmis fidei terragonis, ſalubriter impartiendo. Nec amicitiam veſtram ab his aliqua agendorum qualitas, diſtrahat, prout adeo meritum & ab hominibus laudum præconia cupitis reportare. In eo nobis nihilominus gratiſſimæ amicitiæ oſtenſum indicium, per nos erga vos, dum occurrerit, ſinceris affectibus compenſandum, ejusdem veſtræ amicitiæ reſponſales literas ſuper ſuis expetentes nuncium per præſentem. Datum Fritzlariæ, decima die menſis Decembris, Anno &c. MCCCCXXVI.

IV.

Vertrag zwiſchen dem Hoch-Stifft Augſpurg an einem, und dem löblichen Land-Gericht in Ober- und Nieder-Schwaben am andern Theile, die Jurisdiction in denen drey Stifft-Augſpurgiſchen Pflegen und Herrſchafften im Obern Algöw, Füſſen, Rötenberg und Neſſelwang betreffend, de Anno 1516.

Wir Maximilian von GOttes Gnaden, Erwehlter Römiſcher Käyſer, zu allen Zeiten Mehrer des Reichs in Germanien, Hungarn, Dalmatien, Croatien, ꝛc. König, Erz-Hertzog zu Oeſterreich, Hertzog zu Burgund, zu Braband, und Pfaltzgraf: Bekennen, nachdem ſich der hernach geſchriebenen Sachen halben, Irrung und Spenn gehalten haben, zwiſchen dem Ehrwürdigen Heinrichen, Biſchoffen zu Augſpurg, unſerm Fürſten, Rath und lieben Andächtigen, an einem. Und unſerm Land-Richter in Schwaben, auf Leitkir-

cher Hayd/ und in der Gepürs/ Hansen Thunawer am andern thail/ darauf seyn die Partheyen/ der berührten sachen halben/ hieher für vnser Regiment/ zu gütlicher Verhör/ kommen/ dieselben von vnserem Regiment/ haben sie deßhalben gegen einander verhört/ vnnd sie nachmahls mit ihrem der Partheyen wissen vnnd verwilligen gütlichen/ und endlichen verainr/ vnnd vertragen/ inmassen wie hernach volget/ dem ist also.

Erstlich/ daß vnser Land-Richter/ und desselben vnsers Ampts nachkommen/ wider aines Bischofens vnd Stiffts zu Augspurg zugehörigen vnd verwanten gemainglich vnd sonderlich/ allen so in den dreyen Pflegen Füessen/ Rottenberg/ vnd Nösselwang/ als der Enden/ da sich der Span gehalten hat/ vmb all Sachen/ nichts außgenommen/ Ladung und Verkündung außgehen/ vnnd desselben Gerichts-Potten verantworten lassen mag/ vnverhintert deß Bischoffs zu Augspurg/ oder desselben Amptleüth/ zugehörigen vnd allermeniglichs/ doch also/

Wo die geladenen/ vnnd fürgeforderten Personen gemainglich/ oder sonderlich/ durch ie zu zeiten ainen Bischofen zu Augspurg/ oder desselben Vogt/ Pfleger/ Amptleuth/ oder Anwaldt zu rechter weil vnd zeit ehe- vnnd eingeladener/ auf den dritten Rechts-Tag zur Aacht gebracht wurd/ schlecht Schrifft- oder Mündlich in Krafft deß Stiffts Freyheit abgefordert wurden/ so sollen die abgeforderten Personen in allen Sachen und händeln/ warum/ oder wie die gestalt wären/ allein nachfolgendt Vnsers Landt-Gerichts Ehehäfftin außgenommen/ auf gedachter Freyheits sag/ mit Vrtheil vnd Recht durch einen ieden zur Zeiten Landt-Richter/ vnd sein Vrthelsprecher/ in die Gerichte/ vnnd für die Richter/ darinn ein ieder gesessen oder von Recht hingehört/ remittiert/ vnnd gewisen werden/ doch allweg mit dem Anhang/ daß dem Kläger/ seinem Anwaldt/ oder wen er vngefährlich mit ihm bringt/ oder schickt/ ein frey sicher Gelait/ wie es auff die Remission zu Rottweil von dem Bischoff zu Augspurg zugeben pflegen wirdt/ auff sein Klägers anruffen zugeschickt/ vnnd gegeben werd/ vnd ihm sein Recht auff die Weisung frey vnd vnverdingt/ in sechs Wochen und dreyen Tagen/ den nächsten nach seiner Erforderung/ gedeye und widerfahre. Vnd darumb soll allwegen das Vidimus deß Stiffts Freyheit/ das vor unserm Landt-Gericht vidimiert sey/ hinder einem Landt-Richter ligen/ vnd derselb schuldig seyn/ allweg zu Zeiten einer ieden Abforderung/ das gemeldt vidimus zu notturfft deß abgeforderten im Rechten fürzulegen. „Vnd dargegen ein ieder Bischoff zu „Augspurg ainem ieden Landt-Richter Järli„chen auff Weynächten zu einer Fürstlichen „Ehrung/ für den gewonlichen Tax/ so man „von verlesung der Freyheit schuldig ist/ rai„chen/ vnd geben/ zehen Gülden Rheinisch/ „vnd die abgeforderten/ von wegen der Abforde„rungen ferner und weiter nichts schuldig seyn. Es wolte denn ein Abgefordeter ein Vrkundt der Remission habe/ daß soll er bezalen/ wie andere nach altem Herkommen vnsers Landt-Gerichts/ oder wo der Bischoff von Augspurg ietzo oder führohin/ dem Landt-Richter nichts zu geben verbunden seyn wolt/ daß es denn mit den abgeforderten gehalten werd/ wie der brauch gegen andern ist. Wenn aber gemeine oder sonder Personen/ obgemeldter massen/ mit Ladung/ oder Verkündigung fürgenommen/ vnd nit zu rechter Zeit/ ehe sie zur Aacht bracht/ abgefordert wurden/ oder die sache nachfolgent Ehehafft deß Landt-Gerichts betreffendt/ so soll ein ieder Land-Richter vber dieselben zu richten vnd procedieren/ frey Macht und Gewalt haben/ vnverhindert angezeigter Freyheit/ und allermeniglichs Einrede/ wie von alter Herkommen/ vnd Landt-Gerichts Recht ist.

Vnnd wiewol der Ehehafftin vnsers Landt-Gerichts viel seyndt/ so folgen doch hernach allein die Sachen und Ehehafftin Landt-Gerichts/ darumb ein ieder Landt-Richter/ auff Abforderung vnd Freyheits sag deß Stiffts zu Augspurg/ nicht remittieren/ noch weisen/ sondern vor ihm vnd vnserm Landt-Gericht Recht ergehen lassen soll/ wie von alter Herkommen/ und Landt-Gerichts Recht ist.

1. Zum ersten/ wer vnser Landt-Gerichts-Potten/ an Vberantwortung vnnd Vollziehung vnsers Landt-Gerichts-Ladungen/ Verkündigungen/ Verbiets-Brieff/ vnd all andern Processen freventlich vnd vnrechtlich in ihrem Ampt irrte/ verhinderte/ oder beschädigte.

2. Item/ wer die Personen/ so das Landt-Gericht suchen/ hin und wider freventlich vnd mutwilliglich auffhielten vnd verhinderten/ daß sie ihr Recht nit frey suchen möchten.

3. Item/ wenn einer abgefordert/ vnd im das Glait wie oblaut/ nit gegeben/ oder das gegeben Glait an ime dem Kläger/ seinen Anwälden/ oder Gesanten/ oder die er mit ihm brächt/ nit gehalten/ oder recht verzigen/ oder wider Innhalt der Weisung gefährlich verzogen würde.

4. Item/ wenn einer sich durch offen Brieff vnd Sigel aller Gnaden vnd Freyheit verzigen/ vnd begeben hette.

5. Item/ wenn der abgefordert/ ein offner verschribner Echter were/ vnd solches vor vnserem Landt-Gericht/ wie recht ist bewisen wurde.

6. Item/ ob gemein/ oder sonder Personen fürgenommen und beklagt wurden/ daß sie vber vnsers Landt-Gerichts verbot offen Echter enthalten vnd gemeinsame mit ihnen gehabt hetten.

7. Item/

7. Item/ wo iemandts offen Echter anzugreiffen gewehrt/ oder die Echter fürgeschoben/ oder denen/ so offen Aacht-Brieff hetten/ entwerth wurden.

8. Item/ wo ainer anlaitin auff eines Aachters Güter erlangte vnd erfolgte/ vnd ihm darüber Schirmer gegeben wurden/ vnd ihm dieselben oder ander an seinen erlangten Rechten verhinderten/ ihn dabey nit schützen vnd schirmen wolten: Doch deß Bischofen von Augspurg Person hierinn allwegen ausgeschlossen.

9. Vnd gemainglich vnd sonderlich um all händel und Sachen/ die aus einer Rechtfertigung/ die sich vor Landt-Gericht verlauffen vnd begeben hat/ erwachsen vnd entspringen/ vnd daran geklagt/ vnd Rechtlich geurtheilt were.

Item/ wo iemandts fürgenommen vnd beklagt würde/ vmb Mordt/ Brandt/ Raub/ Todtschläg/ Diebstal/ derhalben man einen vom Leben zum Todt mag richten lassen/ vmb obgemeldt Ehehafft Articul/ allsampt/ oder sonders/ soll ein ieder Land-Richter den Kläger auf ihr Anruffen und beger vor Landt-Gericht Recht ergehen lassen/ die Sachen nit remitieren/ noch weisen/ sonder auff vngehorsame/ oder in widersprechlichen Rechten/ Vrtheilen/ Aachten und procedieren/ wie von alter Herkommen/ vnd vnsers Landt-Gerichts Gebrauch und recht ist.

Aber sonst in allen andern Sachen/ soll die Weisung/ wie oben erzehlt/ geschehen.

Zuletzt/ so ist hierinn sonderlich abgeredt/ daß ein ieder Landt-Richter/ in Sachen Mord/ Brandt/ Raub/ Todtschlag/ Diebstal/ oder ainicherley anderen Sachen und Händlen/ nit für sich selbs oder ex officio one Klag/ besonder allein auff der Kläger oder Beschädigten Anruffen vnnd Begehr/ oberzehlter massen Ladung oder Verkündung außgehen lassen/ vnd procediren soll.

Es sollen auch weder Landt-Vogt in Schwaben/ noch der Landt-Richter sonst von Oberkeit/ oder Amptswegen/ solch ietzt angezeigt/ noch andere Sachen/ mit noch ohn Recht gegen des Stiffts Augspurg Leüten/ nit zu straffen/ noch darum in einig Oberkeit des Stiffts Augspurg Gerichten/ noch zu desselben Leuten und Gütern zu greiffen haben/ besonder darinn/ dem Bischofe und Stifft Augspurg ihrer Oberkeit und Straff zustehen und vorbehalten seyn.

Es ist auch insonderheit abgeredt/ vnd bethädingt/ daß die Ladungen/ Aachten vnd Proceß/ vor Landt-Gericht wider deß Stiffts Vnderthonen vnnd Verwanten/ auch die Exception/ vnd Appellationen durch den von Augspurg beschehen/ derhalben denn dieser Spann erwachsen ist/ vnd soviel dieselben Personen in solcher Exception vnnd Appellation begriffen/ berürt/ auch auffgehäbt/ vnd gantz hingenommen seyn. Vnd daß vnser Land-Richter/ dieselben auch ohne Aachtschilling/ auß dem Aachtbuch/ darein sie kommen seyn/ deleren vnd außthun/ doch wo die klagenden Personen von newem gegen den Antwortern etwas fürzunemmen vermainten/ soll es auch/ vermög obbeschriebenes Vertrags/ gehalten werden.

Vnd diesen anzaigten Vertrag/ haben wir auß besondern Gnaden bewilliget/ doch vns/ dem löblichen Hauß Oesterreich/ dem Bischoffen von Augspurg/ vnnd vnserem Landt-Gericht/ sonst an der Oberkeit/ Herrligkeit/ Jurisdiction/ Brauch vnnd Herkommen in allweg/ vnd gegen männiglich/ gantz unabbrüchig/ vnd ohn allen Schaden ohn geverde. Des zu Vrkund/ seynd diß Vertrags/ zween gleichlautend Brieff gemacht/ vnd iedem Theil einer vnter vnserm anhangendem Secret gegeben/ beschehen zu Jnsprugg/ am Sechsten Tag deß Monats Martii/ nach Christi vnsers lieben HErrn Geburt Fünffzehenhundert/ vnd im Sechzehenden Jahr.

V.

Vertrag zwischen dem Hoch-Stifft und des heiligen Römischen Reichs Stadt Augspurg/ die wieder Einlassung der Geistlichkeit/ und Ausantwortung ihrer Güter/ auch anders betreffend/ de Anno 1548. **ist oben** in Part. Special. **des Teutschen Reichs-Archivs/ unter den Geistlichen Fürsten/** sub Num. CLXXXI. pag. 484. **befindlich.**

VI.

Protestation **des** Cardinals **und Bischoffs Ottens zu Augspurg/ gebohrnen Truchseß von Waldburg/ sich in keine Handlung über den Religions-Frieden einzulassen/** de A. 1555. vid. **in des Teutschen Reichs-Archivs** Part. Gener. pag. 119.

VII.

Vertrag zwischen dem Hoch-Stifft und der Stadt Augspurg/ unterschiedener Jrrungen halber/ de Anno 1582. **siehe in des Teutschen Reichs-Archivs** Part. Speciali, **unter den Geistlichen Fürsten** Num. CLXXXI. * pag. 82.

VIII.

VIII.

Käyserliches Commissions-Decret, **die** Indemnisation **des Hoch-Stiffts Augspurg betreffend**, dictat. Ratisb. **den** 2. Decembr. 1709. **siehe in des Teutschen Reichs-**Archivs Part. general. Continuat. **2ter Fortsetzung**, pag. 345.

IX.

Coucluſum trium Collegiorum Sacri Romani Imperii, **die** Indemnisation **des Hoch-Stiffts Augspurg betreffend**, dictat. Ratisbon. die 3. April. 1710. per Mogunt. **ist in des Teutschen Reichs-**Archivs Part. general. Continuat. **2ter Fortsetzung**, pag. 346. **zu finden.**

II. Vom Hoch-Stifft Bamberg.

I.

Käysers Henrici II. Fundations-**Brief des Hoch-Stiffts Bamberg**, de Anno 1007.

HENRICUS Divina præordinante Clementia Rex omnibus Ecclesiæ filiis tam futuris, quam præsentibus Saluberrimis sacri Eloquii institutionibus erudimur & provocamur, ut temporalia relinquentes bona, & terrena postponentes commoda, æterna & sine fine mansura in cœlis studeamus adipisci consistoria. Gloria enim præsens fugitiva est, & vana dum possidetur, nisi in ea aliquid de cœlesti æternitate cogitetur, sed Dei Miseratio humano generi utile providit remedium, quando partem cœlestis Patriæ terrenæ substantiæ fecit esse pretium. Hujus ergo nos clementiæ non immemores nec ignorantes nos gratuito, divinæ miserationis respectu, regali dignitate sublimatos congruum esse duximus, non solum Ecclesias ab antecessoribus nostris constructas ampliare, sed ad majorem DEI gloriam novas ædificare, easque devotionis nostræ donis gratissimis exaltare. Quapropter Dominicis non surdum auditum præbentes præceptis & Deificis obtemperando intendentes suasionibus, thesauros, divinæ largitatis munificentia nobis collatos in cœlo desideramus reponere, ubi neque fures effodiant, nec furantur neque erugo vel tinea demolitur, ubi & dum omnia nunc congesta recolimus, cor nostrum desiderio & amore sæpius versetur. Proinde patere volumus omnium fidelium universitati, quod nos quondam paternæ hæreditatis nostræ locum, Bamberg dictum, in sedem & culmen Episcopalem proveximus, & Romani sedis autoritate firmatum, atque Venerabilis Henrici, Wircemburgensis Episcopi, consensu, & dilectæ Kunigundis Conjugis nostræ voluntate ac pari & communi omnium nostri fidelium, tam Archiepiscoporum & Episcoporum, Abbatumque, nec non Ducum & Comitum consensu decretoque ac totius Regni nostri Principum concordi devotione laudatum ad honorem Omnipotentis Dei & Beatæ Mariæ, semper Virginis, sanctorumque Apostolorum Petri & Pauli, nec non sanctorum Kiliani & Georgii fundavimus, stabilivimus & corroboravimus, ut inibi nostrum nostrorumque Parentum, & Ottonis Tertii Imperatoris, videlicet Antecessoris nostri, celebre habeatur memoriale, & jugis, pro omnibus orthodoxis mactetur hostia salutaris. Oblatis igitur in eadem nobis dilecta Ecclesia ad honorem & decorem Domus DEI, ex Metallis lapidibusque præciosis in varios usus sanctuarii vasis, seu vestibus, aliisque ornamentis Ecclesiasticis, contulimus præterea ad prædictam sedem Episcopatus prædia, Ecclesias, Vicos, villas, cum omnibus suis pertinentiis sive adhærentiis, videlicet, utriusque sexus mancipiis, Areis, ædificiis, terris, cultis & incultis, viisque & inviis, exitibus & reditibus, quæsitis & inquirendis, silvis, Sagenis, Venationibus, pratis, pascuis, campis, forestis, forestariis, arcis, censibus, aquis, aquarumque decursibus, molendinis, mobilibus & immobilibus & cæteris omnibus, quæ rite scribi & appellari possunt, quo libet modo utilitatibus, præsenti nostræ Authoritatis edicto statuentes, ut in Deo nobis dilectus sæpedictæ Sedis Episcopus, Eberhardus, suique successores liberam de hinc habeant potestatem eadem præscripta bona cum omnibus appendiciis suis tenendi, possidenti seu in quoslibet usus Episcopatus convertendi, fratribus autem Canonicis DEO ibidem famulantibus, ad quotidiana temporalis vitæ subsidia Possessiones quas tradimus nostra Imperiali Auctoritate proprietative possidenta confirmamus, ea videlicet ratione, ut præfati Canonici & eorum per successionem Præpositi liberam dehinc cum ipsorum Canonicorum consensu & consilio potestatem habeant in meliores usus commutandi, augmentandi, & ad utilitatem suam quoquo modo redigendi, quatenus & ipsi nostri benigne apud DEUM memores ac dilectissimæ Conjugis nostræ atque consortis Regni, Kunigundis, parentumque nostrorum versa vice beneficiis nostris pia atque assidua intercessione respondeant, si quis autem, quod absit, hujus nostræ Donationis munificentiam atque institutum Apostolicæ Sedis & tot Venerabilium Patrum au-

thoritate firmatum, destituere seu violare tentaverit in die judiciis coram oculis Dei tormento inextinguibili æternaliter luat. Quod ne eveniat, sed hæc traditio nostra atque decretum ab omnibus perpetualiter immutabilis permaneat, hanc chartam inde conscriptam manu propria roboravimus, Sigillique nostri impressione insigniri jussimus. Datum 1007.

II.

Käysers Henrici II. Donations-**Brief**, **Krafft dessen er die Abtey zu Kitzingen dem Hoch-Stifft Bamberg geschenckt**, de Anno 1007.

IN nomine sanctæ & individuæ Trinitatis, Henricus, divina favente Clementia Rex. Saluberrimis igitur sacri eloquii institutionibus erudimur & admonemur, ut temporalia relinquentes bona, & terrena postponentes commoda, æterna sine fine mansura in cœlis studeamus adipisci consistoria. Qua propter nos dominicis non surdum auditum præbentes præceptis & deificis obtemperando intendentes suasionibus, quendam nostræ paternæ hæreditatis locum Babenberg dictum in sedem & culmen Episcopatus sublimando perveximus, & Romana auctoritate atque Venerabilis Henrici Wurciburgensis Episcopi, ac puro communique omnium nostri fidelium tam Archiepiscoporum quam Episcoporum Abbatumque nec non Ducum & Comitum Consultu Decretoque in honore sanctæ Dei Genetricis Mariæ, sanctorumque Apostolorum Petri & Pauli, nec non Martyrum Kiliani atque Georgii stabilivimus & corroboravimus; ut et inibi nostrum parentumque nostrorum Ottonis Senioris nostri celebre haberetur memoriale & jugis pro omnibus Orthodoxis hostia mactaretur salutaris. Proinde noverit omnium nostri fidelium tam præsens ætas quam & successura Posteritas, quia nos nostri quondam Juris Abbatiam Kitzingun dictam in pago Gotzfeld sitam & eandem supradictam Episcopalem sedem cum omnibus ejus pertinentis sive adhærentiis videlicet Ecclesiis, Decimationibus, Sylvis, Venationibus seu omnibus, quæ quolibet modo dici vel scribi possunt, utilitatibus, hac nostræ auctoritatis præceptali pagina, prout firmius possumus, donamus atque proprietamus, omnium contradictione remota. Præcipientes igitur, ut in Domino dilectus sæpedictæ sedis Eberhardus Episcopus liberam dehinc habeat potestatem eandem Abbatiam cum omnibus ejus appendiciis tenendi, possidendi, seu quidquid sibi libeat modis omnibus inde faciendi, ac sui successores. Si quis igitur, quod absit, hujus nostræ donationis munificentiam destruere sive violare præsumat, in novissimo die tormento inextinguibili coram oculis luat. Quod ne fiat, sed hæc traditio nostra ab omnibus incorrupta permaneat, hanc chartam inde conscriptam manu propria roborantes sigilli nostri impressione insigniri jussimus. Data Cal. Novemb. Ind. V. anno Dominicæ Incarnat. M. VII. anno vero Domini Henrici II. Regn. VI. Actum Franckenfurt feliciter, Amen.

III.

Pabsts Johannis XIX. Confirmation **des von Käyser** Henrico II. **fundirten Hoch-Stiffts Bamberg**, de Anno 1008.

JOannes, Episcopus, servus servorum Dei. Officii nostri est, omnium sanctarum Dei Ecclesiarum commoda generaliter considerare, & maxime earum, quæ specialiter sub jure ac Dominio nostræ Romanæ Ecclesiæ consistunt: si quod est incommodum, abolere, ne pro gravi incommoditate sua neglectæ vilescant; vel qualibet nacta occasione, debita solennitate careant. Propterea omnibus sanctæ Dei Ecclesiæ fidelibus, præsentibus scilicet & futuris, notum esse volumus; quia dilectus & spiritualis noster filius HENRICUS glorioſissimus atque invictissimus Rex, divina inspirante clementia, de propriis hæreditariis rebus, pro sua suorumque parentum anima, Episcopatum in loco, qui dicitur Babenberc, perfectæ fidei, & charitatis devotione, in honorem beatissimi Petri Apostolorum Principis esse constituit, commutatione facta jure, ac legaliter cum Heinrico, Würzeburgensi Episcopo, de aliqua parte parochiæ sui Episcopatus. Unde etiam prædictus Episcopus nobis suas literas misit, ut suo consensu, privilegio nostræ Apostolicæ auctoritatis Episcopatus noviter factus fundaretur.

Pro qua ratione Henricus secundus, glorioſissimus Rex, nuncios suos ad nos direxit, qui nobis hæc omnia dicerent, & nos pro hac sede confirmanda interpellarent. Cujus sanctissimam imitationem paterna, & præcordiali

dilectione inuentes, omnes res, quas beato Petro Apostolorum Principi, in loco prænominato, legitima ratione collectas contulit, nostræ auctoritatis privilegio confirmare decernimus, ea videlicet ratione, ut Episcopus ejus loci, & qui in perpetuum tui fuerint successores, ea, secura tranquillitate possideant, & liberam habeant potestatem res & proprietates ejusdem Ecclesiæ ordinare, atque componere, vel etiam augmentare: dissipare vero, atque confundere, nullam habeant potestatem.

Nostra quoque auctoritate sancimus, uti in terminis, & in rebus ejusdem Ecclesiæ nulla sit infestatio tyrannorum, vel aliorum quorumlibet pravorum hominum, sive sint in civitate ipsa Babenberc, sive in castellis, & villis, servis & ancillis, tributariis, decimis, forestibus, silvis, piscationibus, venationibus, molendinis, campis, pratis, pascuis, terris cultis & incultis, & quidquid modo illuc pertinet vel in futurum acquiri possit, per nostræ auctoritatis privilegium corroboratum, in secura quiete permaneat.

Nullus ibi Comes aut Judex legem facere præsumat, nisi quam per concessionem gloriosissimi Regis HEINRICI, vel successorum ejus Episcopus loci ejusdem deligeret. Nulla aliena potestas ibi per violentiam irruat. Sit ille Episcopatus liber & ab omni potestate extranea securus, Romano tantummodo mundiburdio subditus: quatenus Episcopus eo melius cum Canonicis suis servitio Dei possit insistere, & primi constructoris ejusdem loci, & recuperatoris jugiter memoriam habere. Sit tamen idem suo metropolitano subjectus atque obediens. Quicunque hæc præcepta servaverit, divinam remunerationem, & Apostolicam benedictionem accipiat; Qui autem contempor, & violator exstiterit, perpetui anathematis damnationi subjaceat, nisi resipiscens ad satisfactionem perveniat. Scriptum per manus Petri notarii, & Scriniarii sanctæ Romanæ Ecclesiæ in mense Junio, Judict. V.

IV.

Pabsts Benedicti IIX. Confirmation aller und jeder Privilegien des Hoch-Stiffts Bamberg, de Anno 1012.

BEnedictus, servus servorum Dei dilectissimo sibi in Christo semper Domino, & sereniſſimo Regi HENRICO a Deo coronato, suoque spirituali filio, Eberhardo quoque confratri, & Episcopo suo, sanctæ videlicet Babenbergensis Ecclesiæ venerabili Episcopo, æternam in Domino salutem, & Apostolicam benedictionem.

Inter omnia, quæ divinæ providentiæ consilio disponuntur, ad laudem respicit creatoris, quod & a summis viris, Deoque devotis, intuitu pietatis & spe æternæ retributionis venerabilia loca eorum sumptibus sublimantur, rectissimeque ordinantur, possessionum suarum beneficiis cumulantur; & in meliorem statum, Christo auxiliante, commutantur. Unde, dilectissime fili, in omnibus, quæ te ad laudem & gloriam redemptoris nostri devote, & misericorditer feciſſe, manifestum est, nihil perfectius, nihilque melius ad promerendum regnum cœlorum agere potuisti; quam quod illum tibi fecisti hæredem, a quo accepturus es æternam hæreditatem: quodque sancta Babenbergensis Ecclesia ad Episcopalis dignitatis fastigium per te, sublimata; illic tibi beatissimam Dei genitricem, semperque Virginem Mariam, beatissimosque Apostolos Petrum & Paulum, una cum sanctis martyribus Kiliano & Georgio elegisti in patrocinium. Qui, Christo propitio, compensata vicissitudine, adipiscendi regni cœlestis perpetuum præstabunt auxilium.

Pro tanto igitur Deo, ejusque sanctis collato servitio, imprimis ipsi gratias, debitasque laudes referimus, qui tibi tam sanctum opus faciendum inspiravit, & ut id votum tuum perficeres, largiflua pietate adjuvare disposuit.

Deinde, quomodo Sancta Romana Ecclesia, quæ bene fundata est, supra firmam Petram, hoc semper veræ charitatis habuit indicium, ut de exteriorum gauderet Ecclesiarum profectu: competit nostro Apostolico moderamini, ut nos, qui eidem, Deo auctore, deservimus, sancto tuo studio plenissime congaudeamus, sperantes tui operis habere portionem: si, quod tuum est, per laborem, nostram facimus per charitatem.

Quapropter, quoniam petiisti una cum confratre nostro Eberhardo, ejusdem sanctæ Babenbergensis Ecclesiæ Deo digno, Episcopo, ut omnia, quæ privilegiorum auctoritate sibi, suæque Ecclesiæ a prædecessoribus nostris, videlicet Domino Joanne & Sergio summis Pontificibus collata sunt, nostræ quoque auctoritatis privilegio confirmaremus, considerantes nos quidem vestræ devotionis affectum, piæque voluntatis propositum, libentissime petitionibus vestris assensum præbere decernimus.

Quocirca statuentes, atque promulgantes coram Deo, & terribili futuro, ejus examine, per hujus nostri Apostolici privilegii seriem, & constitutionem sancimus, & beatæ Dei genetricis, semperque Virginis Mariæ, nec non

non & beatorum Apostolorum Petri & Pauli, sanctorumque martyrum Kiliani, & Georgii, cæterorumque omnium sanctorum auctoritate, in quorum nomine prænominata Ecclesia dedicata est, decernimus, atque obtestamur, tam Apostolicæ sedis Pontifices, quam qui Ecclesiasticas administraverunt actiones, cunctosque Christianitatis titulo insignitos, ut nullus habeat licentiam de his omnibus, quæ eidem Ecclesiæ a prædecessoribus nostris per privilegia concessa sunt, vel a nobis data, vel danda sunt; aut ab aliquibus fidelibus viris ac mulieribus præfatæ Ecclesiæ tradita sunt, vel in futuris temporibus contradentur, tam in familiis, quam in terris, seu in aliquibus possessionibus, convellendi, destruendi, molestandi, vel alienandi. Si quis vero, quod non credimus, temerario ausu, contra ea, quæ hac nostra stabili, & inconvulsa firmitate, pie & fideliter per hoc nostrum privilegium disposita sunt, contra ire tentaverit, & hæc, quæ a nobis ad laudem Dei pro stabilitate præscriptæ Ecclesiæ statuta sunt, refragari, aut in quoquam transgredi; sciat se auctoritate Petri Principis Apostolorum omnium, nostraque cujus immeriti vicem agimus, anathematis vinculis innodatum, & cum diabolo, ejusque atrocissimis pompis, atque cum Juda traditore Domini nostri Jesu Christi, æterni incendii supplicio concremandum, nisi resipuerit, & eidem Ecclesiæ digna emendatione satisfecerit. At vero, qui devota intentione observator in omnibus exstiterit; hujus nostri Apostolici privilegii ad cultum Dei respiciendis, benedictionis gratiam a misericordissimo Deo, & Domino multipliciter consequatur, & vitæ æternæ particeps effici mereatur. Sancta Trinitas charitatem vestram illibatam custodiat, dilectissime Frater. Scriptum per manum Herhardi, scriniarii sanctæ Romanæ Ecclesiæ, in mense Junio, Indict. XI. Datum XII. Calend. Februarii per manum Benedicti, Portuensis Episcopi, & Bibliothecarii sanctæ Romanæ Ecclesiæ, anno, Deo propitio, Pontificatus Domini nostri Benedicti summi Pontificis, & universalis octavi Papæ primo, in mense supradicto.

V.

Breve Pabsts Benedicti VIII. an Bischoff Eberhardum I. zu Bamberg, worinner seines Hoch-Stiffts Jura nochmaln confirmiret, ihm solches zur Lehn aufträgt, und sich alle Indictionen ein weisses Pferd mit gehörigem Zeug ausdingt, de Anno 1012.

Benedictus Episcopus, servus servorum Dei, dilectissimo in Domino Jesu Christo filio, Eberhardo, sanctæ Babenbergensis Ecclesiæ venerabili Episcopo, perpetuam salutem.

QUandocunque nostræ Apostolicæ corroborationis pie exposcitur suffragium, celeri affectu est tribuendum. Et si in his exposcitur quæ durare perpetuo videntur, literis est etiam annotandum, ne prolixitas temporum posteris hoc reddat dubium, vel incertum. Qua propter notum esse volumus cunctis sanctæ Ecclesiæ filiis tam præsentibus, quam futuris, quod de Episcopatu, quem Christianissimus HEINRICUS, Imperator, ad honorem Principis Apostolorum Petri, Babenbergæ devotissime perfecit, actum in eadem Ecclesia nobis præsentibus sit. Sæpius enim obnixe dictus Imperator, fervens nimio amore Episcopatus, quem tactus divino impulsu, perfecerat honori fice, ad confirmandum eum, Apostolica auctoritate Babenbergam adire, nos deprecatus est. Cujus deprecationes assiduas & indesinentem instantiam de justo desiderio procedere cognoscentes, iniquum judicavimus, præsentiam nostram illi denegare, & inde humanam calliditatem contra venerabilem locum aliquando occasionem sumere. Venimus ergo Babenbergam, ubi ab eodem Imperatore suscepti sumus, prout poterat, & noverat melius. Ecclesiam autem cum omni integritate Episcopatus, sanctæ Romanæ Ecclesiæ, cui Deo auctore præsidemus, & nobis obtulit. Quod videntes, æquum consideravimus, seriem hujus nostri privilegii, & Episcopatum confirmare in perpetuum, eumque tibi, dilectissime, & tuis successoribus concedere, ea videlicet ratione, hoc ordine, ut nullus unquam viventium, cujuscunque sit dignitatis vel ordinis, contra hanc nostram confirmationem Episcopatus venire audeat, vel contra te, tuosque successores ob hoc agere; neque liceat ei, de omnibus, quæ nunc habet vel habiturus est prælibatus Epispopatus, vi, fraude, aut iniqua calliditate aliquid abradere; vel te tuosque successores de his omnibus inquietare aliquo modo, ita sane, ut singulis quibusque indictionibus, sub nomine pensionis, equum unum album nobis, nostrisque successoribus persolvat, cum sella conveniente Romano Pontifici. Si forte, quod non optamus, aliquis superbus, aut arrogans temerario ausu, contra hanc nostræ præceptionis seriem, pie a nobis promulgatam, venire aut agere tentaverit, sciat se Domini nostri Jesu Christi, & Apostolorum Principis Petri, cui oblatus a dicto Imperatore Episcopatus est, cum suis pertinen-

tinentiis, & cujus suffragium, & judicium per nos, nostrosque successores exspectat; anathematis vinculo innodatum, & cum diabolo & cum ejus atrocissimis pompis, atque cum Juda traditore Domini & Salvatoris nostri æterno igne concremandum. Qui vero pro intuitu Curator & Observator hujus nostræ salutiferæ præceptionis extiterit, benedictionis gratiam cœlestis retributionis gaudia a justissimo judice Domino consequatur. Scriptum per manus Raphonis notarii, Regionarii & Scrinarii Sanctæ Romanæ Ecclesiæ.

VI.

Käysers Henrici II. Donations-Brief, Krafft dessen er der Abtey zu St. Michael ausserhalb der Stadt Bamberg innen benannte Güter geschenckt, de Anno 1015.

IN nomine sanctæ & individuæ Trinitatis, Henricus, divina favente clementia secundus Romanorum Imperator Augustus. Nosse volumus industriam Christi fidelium, tam futurorum, quam præsentium, quod imperiali sancimus edicto, ut in prædiis, quæ divinæ intuitu pietatis Ecclesiæ S. Michaëlis Bambergensis, una cum dilecta Conjuge nostra Cunegunda, pro nostrarum, eorumque, quorum debitores sumus, remedio animarum, imperiali contulimus munificentia, tredecim videlicet principalis curtes, Ratelsdorff, Ezelkirchen, Rodeheim, Belbenhusen, Werde, Wofurte, Dorfflin, Ebelsfeld, Leitterbach, Elsendorff, & circa Wederebam Scheslein, Husen & Budensheim cum omnibus villis attinentibus, in prædiis etiam ubicunque conquisitis & conquirendis dictæ procuratores Ecclesiæ locandi, instituendi, destituendi ac in melius commutandi mansos, feuda, areas, prata, vineas, silvas cæteraque mobilia & immobilia, ad placitum sui Abbatis, ac præceptoris, liberam habeant potestatem: quibus etiam placationes offensarum, satisfactionum vel emendas excessuum, vel injuriarum in omnibus causis civilibus, tam in tribus placitis Maji, Autumni & Februarii, quam in omnibus plane negotiis, ab universis Ecclesiæ colonis volumus exhiberi. Cæterum si coloni in litibus causarum decidendis inter se dissentiunt, ad proximam curti Marchiam eos pro sententiis ferendis statuimus habere recursum. Si vero casus perplexus fuerit ac difficilis, ad caput claustri, videlicet ad Abbatis præsentiam recurrant. Sicque Abbas, majoribus & melioribus suæ familiæ convocatis ipsorum consilio (quod justum est) ordinet ac disponat. Debita servitia aratrorum tribus vicibus in anno, ovorum in Pascha, caseorum in Pentecosten, pullorum in carnis privio, & hebdomatalia servitia dictæ nostræ Ecclesiæ ab omnibus, ut condecet, impendantur. Censum autem ultimum, per quem utique omissa vel neglecta supplentur servitia, jus videlicet capitale, a viris decedentibus optimum equum, vel si equo carent, optimum caput pecoris, & a fœminis induvias & exuvias transmitti ad Ecclesiam ordinamus, ut cum famulis Ecclesiæ in divinis servitiis communionem plenariam consequantur. Hujus instituti auctoritas ut omni ævo stabilis inconvulsa permaneat, & inviolabiliter ab omnibus observetur, hanc chartam inde conscriptam, sicut inferius apparet, sigilli nostri impressione jussibus insigniri. Data nonis Februariis, Indictione 12. Anno Dominicæ incarnationis 1015. Anno Domini Henrici secundi regnantis decimo sexto, Imperii autem quarto. Actum Francofordiæ feliciter!

VII.

Käysers Conradi II. Confirmation der von Käyser Henrico II. dem Hoch-Stifft Bamberg gethanen Schenckung der Abtey zu Kitzingen, de Anno 1024.

IN nomine sanctæ & Individuæ Trinitatis, Conradus divina favente clementia Rex, omnem Christi nostrorumque universitatem scire volumus, qualiter fidelis noster, Eberhardus Babenbergensis videlicet Episcopus, Celsitudinem nostram adiit, humiliter obsecrans ut inter cætera Ecclesiæ suæ bona sibi ab antecessore nostro Henrico Imperatore gloriosissimo cum præceptorum traditionibus donata, Abbatiam Kitzingæ nominatam, sitam in pago Gotzfeld, nostræ etiam authoritatis restauratione confirmaremus. Nos ergo quoniam ubicunque prædecessorum nostrorum traditiones stabilimus, nostras quoque donationes eo solidiores in posterum esse putamus, petitioni ejus rationabili ac justæ assensum præbentes, Abbatiam eandem cum omnibus appenditiis suis, sive magnis sive parvis, ac cum omni utilitate quæ vel scripta vel nominata inde provenire possit, sicut ab Antecessore nostro ad Eccles. & Altare S. Petri Apostoli tradita est, eidem prænominato Episcopo Successoribusque ejus in proprium ac perpetuum usum confirmatione solidissima donamus atque confirmamus, & ut hæc nostræ auctoritatis restauratio stabilis & in convulsa permaneat, eam manu propria roborantes, sigilli nostri impressione jussimus insigniri. Data 16. Cal. Nov. Indict. VII. Anno Dominicæ Incarnat. M. XXIV. Anno vero Domini Conradi Secundi Regis primo. Actum Oviomago.

VIII.

VIII.

Käysers Conradi II. Confirmation aller Immunitäten und Freyheiten des Hoch-Stiffts Bamberg, wie solche aus dem Lateinischen übersetzet worden, de Anno 1034.

IM Nahmen der heiligen und unzertheilten Dreyfaltigkeit Conrad mit GOttes Gnaden erwählter Römischer Käyser, Mehrer des Reichs, und Henrich der Dritte, sein Sohn, vor GOtt, der alles sicht, haben für billig geglaubt, und gegen den Gebenden und Stärckenden für eine Schuldigkeit erkennen, auch vnsere Käyserl. Majestät wol anstehen wil, die Sorg deß gantzen Königreichs und Käyserthumbs Standt, und insonderheit aller Heiligen GOttes und Kirchen Nutz und Wolfarth zu betrachten, und alles, was derselben widerwertig, auff das allerschnilstes abzuwenden, damit sie um Schad, Noth oder Ungelegenheit willen, nicht abnehmen, oder durch vnsere etwan Nachläßigkeit entstandene Vrsach auch von Ihrer vorigen Solennitäten oder Andacht nicht abweichen könne. Haben hiebey beschlossen, aus GOttes Lieb und Forcht, treulich zu handlen, mit Wir diejenige, welche gegen GOtt den Allmächtigen andächtig sich erzeigen, der grossen Verdienst und Glori mit thailhafftig insinuiren, wollen derowegen allen Christgläubigen künfftigen und gegenwärtigen offenbaret haben, welchermassen unterdessen Hoffnung durch vnsere hochgeliebte Käyserin, und wegen vnsers getrewen Eberhardi, Bischoffen des heil. Bamberg eben da selbiges Orth, so durch vnsern heiligen Käyser, Henrich den Andern, un-vnsern Antecessorn, wegen seiner und der Seinigen Seelen, so in seinem Bisthumb begriffen, und durch Göttliche Mildigkeit eines vollkommentlichen Glaubens und andächtiger Lieb zu Ehren deß Apostlen Fürsten Petri, und deß heiligen Marters Georgii, unsern getrewen erhobten Consens setzen, und allem Widersprechens ausgeschlossen, aus vnser Käyserlichen Majestät Macht bekräfftigen, daß alle Fahrniß und liegende derselbigen heiligen Kirchen, welchen wolermeldter heilig auß Lieb deß himmlischen Landts alldort reichlich donirt, dergestalt confirmiren, daß vnsern getrewen Eberharden, erster Bischoff diß Orths, und desselben Nachkommende in Ewigkeit, sie ruhiglich besitzen, und freyen Macht haben sollen, die Sachen und Eigenthumben derselben Kirchen mit Belieben der Clerisey, und deß Volcks zu anordnen, disponiren, verhandlen, mehren, Vermög vnser Käyserlichen Macht, daß in Abteyen, Clöstern, Grafschafften, Marck-Müntzen, Schitzstadt, Maut, Schlössern, Hoff, Dörffern, Knecht, Dienstboten, Zinßbaren Leuth, Gehen, Forst, Walder, Jacht, Fischerey, Mühlen, Stampffen, Wässern, Wasserslauff und Ablauff, Feldern, Wisen, Vihwaidt, gebautes und ungebautes Land, Büchern, Gold und Silber, Edelgestainer, Geschür, Zier, oder Kirchlichen Zeug, und die in allen Gelegenheiten der Kirchen Zugehörungen Sachen, oder mit welchen dieselbe gemehret werden kan, einiger Tyrannischer Angriff, einiger Gewalt nicht geschehe, niemand durch oder mit Gewalt anfalle, kein Graf- oder Richtersatzung zu machen vermeine, sondern und allein durch vnsere und vnserer Königlichen und Käyserlichen Licenz, soll der Bischeff dieses Orths deliberiren, die Bisthum frey seyn, und vor allen fremden und unbillichen Macht sicher, so weit sie den Gottesdienst alldort verrichten, und des ersten Stiffters Gedächtniß würdig berühmen, und uns für Schützer, Schirmer und Wohlthäter erkennen, und wollen uns GOtt dem Allmächtigen mit ihrem Gebet anbefehlen.

Und damit dieser Ubergab unsers Macht beständig und unzerbrochen verbleiben, haben wir diesen verfasten Freyheit-Brief mit eigner Hand und mit vnserer Bull verfertiget. Den 11. Maji, Anno 1034.

IX.

Käysers Henrici III. Confirmation aller Immunitäten und Freyheiten des Stiffts Bamberg, de Anno 1039.

HEINRICUS, Dei favente clementia, Rex. In examine Dei cuncta conspicientis æquale meritum credimus fore, dantis & corroborantis. Credimus etiam ad Regalem nostram majestatem pertinere totius regni curas, præcipueque omnium sanctarum Dei Ecclesiarum commoda considerare & omnia eis adversantia sub omni festinatione abolere, ne, vel gravi incommoditate vilescant, vel qualibet, pro nostra culpa, orta occasione, a pristino cultu & religione recedant: quatenus dum hæc pro amore, pariterque timore Dei, fideliter peragimus, illorum, qui hæc pio affectu, Deo contulerunt, meritis & gloria communicemus.

Proinde, omnibus in Christo fidelibus scilicet tam futuris quam præsentibus notum esse volumus, qualiter ob hanc spem per interventum dilectissimæ matris nostræ Gisilæ, Imperatricis Augustæ, pro amore etiam dilecti, fidelisque nostri Eberhardi, primi sanctæ Babenbergensis Ecclesiæ Episcopi, eundem

locum a Divo Imperatore HEINRICO ſecundo, pro ſua, ſuorumque anima in Epiſcopatum, divina inſpirante Clementia, perfectæ fidei charitatisque devotione, in honore Principis Apoſtolorum Petri, & S. Georgii Martyris ſublimatum, conſenſu fidelium noſtrorum ſancimus, & omni contradictione remota, regalis noſtræ majeſtatis auctoritate corroboramus, omnes etiam res mobiles & immobiles ejusdem ſanctæ Dei Eccleſiæ, quas ipſe Divus Imperator, pro ardore cœleſtis patriæ, ibidem larga manu contulit, ea ratione confirmamus, ut fidelis noſter Eberhardus, ejusdem loci primus Epiſcopus, ejusque in perpetuum ſucceſſores ſecura eas tranquillitate poſſideant, & liberam poteſtatem habeant, & res & proprietates ejusdem Eccleſiæ cum conſenſu Cleri & populi ordinare, componere, & augmentare;

Noſtra quoque auctoritate ſancimus, ut in Abbatiis, monaſteriis, comitalibus, foris, mercatibus, monetis, naulis teloniis, caſtellis, villis, vicis, areis, ſervis, ancillis, tributariis, decimis, foreſtibus, ſilvis, venationibus, piſcationibus, molendinis, aquis, aquarumve decurſibus, campis, pratis, piſcinis, terris cultis & incultis, libris, argento & auro, gemmis, vaſis, ornamentis, vel aliquibus utenſilibus in cultum & religionem Dei ibidem collatis, & in omnibus terminis, rebusque ejusdem Eccleſiæ, aut quidquid ad præſens illuc pertinet, vel ex his amplificari poteſt: nulla ſit infeſtatio tyrannorum, nulla poteſtas irruat ibi per violentiam; nullus ibi Comes, aut Judex legem facere præſumat, præter Epiſcopum ejusdem loci omnisque poſſeſſio Deo famulantium ibi pro emunitate habeatur. Sit ille Epiſcopatus liber, & ab omni extranea & iniqua ſecurus poteſtate: quatenus ibidem Deo famulantes, & primi conſtructoris memoriam digne celebrare, nosque fautores & corroboratores poſſint & velint Deo precibus ſuis commendare. Et ut hæc noſtræ auctoritatis traditio firma & inconvulſa permaneat hoc privilegium inde conſcriptum manu propria corroborantes, ſigilli noſtri impreſſione juſſimus inſigniri.

X.

Pabſts Clementis II. Confirmation aller Privilegien und Freyheiten des Hoch-Stiffts Bamberg, de Anno 1046.

CLEMENS, Epiſcopus, ſervus ſervorum Dei, ſacratiſſimæ noſtræ Babenbergenſi Eccleſiæ in filiis & filiabus ejus, clero videlicet ac populo perpetuam in Domino ſalutem.

Diſpenſatio ſeculorum venit de Principe cœlorum, qui antequam ſecula efficerentur, præſcivit, qualiter diſponerentur: inde fit, ut non poſſit non impleri, quod ab æterno illius oculo potuit prævideri. Tanti numinis nutus, te, ſuam chariſſimam filiam, Babenberc, nobis in ſponſam legitimam deſponſavit, & arte regere, quantum in nobis fuit, ſua propitiatione donavit. Certe nulli marito circa uxorem fides purior, & amor ardentior, quam circa te nobis. Nec unquam vel in mentem venit, te deſtituere, & alii adhærere. Sed neſcio, quo divino conſilio actum eſt, ut matri tuæ omniumque Eccleſiarum conſociarer, & aliquantum; tamen non omnino a te ſepararer. Ecce enim, cum illud caput mundi, illa Romana Sedes hæretico morbo laboraret, & chariſſimi filii noſtri Domini HEINRICI, Imperatoris Auguſti præſentia ad hoc invigilaret, ad hoc inſtaret, ut hujusmodi ægritudinem propulſaret, exploſis tribus illis, quibus idem nomen Papatus rapina dederat, inter tot agmina ſanctorum, qui aderant. Patrum dignatio cœleſtis gratiæ noſtram indigniſſimam mediocritatem cunctis niſibus refragantem, voluit eligi, & altiſſimi Apoſtolorum Principis vice fungi.

Avulſum me tunc a ſuo gratiſſimo latere, ſponſa dulciſſima, quis dolor apprehenderit, quis mœror confecerit, quo pacto exprimam, neſcio, cum nobis omnem modum videretur transgredi. Plus honoris eſt, plus decoris, plus inquam virium matri quam filiæ, utpote cui omne genu terreſtrium flectitur: pro cujus arbitrio janua cœli aperitur & clauditur; adverſus quam nec portæ prævalent inferorum. Non tamen tantæ dominationis cupido oſtio noſtræ mentis irrepſit, cordisque cervicem libenter inflexit. Satis nobis erat tecum: activam bene; contemplativam quoquo modo ducebamus vitam: præſertim cum perfectus amor nec ſpeciem alterius unquam, nec intueretur opulentiam. Teſtem invocamus aciem divinam non commentari nos apologiam. Illa enim ſecreta cordis rimatur, cui nulla nox obtenebratur. Pro teſte quoque utimur ipſa conſcientia, ubi ſua eſt ſollicitudo continua. Interiorem pupillam nec terrarum ſpacioſitas, nec tot retundant oppoſita; quin amicam meam, ſororem meam, ſponſam meam, columbam meam diligentiori cura circumſpiciam & undique munitam faciam. Conceſſum nobis eſt divinitus, non ex noſtris meritis, ut jam diximus, jus illud Apoſtolicum, quo & cœlis imperatur

tur & terris. Unde dignum duximus, & accommodum decrevimus, ut de profectu noſtro tu quoque proficias, & inde tibi amplius conſulas, unde nobis illa poteſtas ampliatur.

Piiſſimæ recordationis Dominus Heinricus Imperator Auguſtus te fundavit, te erexit, te etiam in altum culmen evexit. Quo ſupplice, inexpugnabili muro & propugnaculis Apoſtolici muniminis adverſus omnes impias manus prævalentes bene circumvallata es, per prædeceſſores noſtros, Joannem ſcilicet XIX. Papam, & Benedictum.

Quod etiam idem nos facere cupientes, ut triplici tuitione circumcincta, per virtutem S. Trinitatis nihil unquam patiaris læſionis, nihil unquam ab aliquo moleſtationis, ſecura ſemper & quieta manens in filiis & filiabus tuis, ſemper Deo devote ſerviens, devote obediens: ſecura ſemper & quieta manens; ſtatuimus per hoc noſtri magiſterii privilegium, ut de bonis illis omnibus, quæ tibi, ſponſa chariſſima, virgo caſtiſſima, Eccleſia ſpecioſiſſima Babenberc, ſumma liberalitas ejusdem orthodoxi Imperatoris, de ſumma devotione procedens, pio affectu contulit, & nominetenus illa per concambium convenientiſſimum, & acceptiſſimum a Würzeburgenſi, & Eiſtetenſi Epiſcopis Canonico & rationabili judicio permutavit: vel quorumcunque poſt eum fidelium religioſa pietas obtulit, & oblatura eſt, usque in perpetuum, ſive ſint mobilia ſive immobilia, nullus Imperator, nullus Rex, Dux, Marchio, Comes, Vice-Comes: præterea non Archi-Epiſcopus, non Epiſcopus, non Abbas, nec ulla hominum perſona, audeat, tentet, præſumat, quidquam vel violentia, vel fraude, vel furto detrahere, minuere, mutilare.

Quod, ſi quis diabolico inſtinctu pulſatus, crudeli temeritate admittere non perhorruerit, & admiſſum citius emendare neglexerit, hujusmodi hominem, quicunque ſit, de communione ſacroſancti corporis & ſanguinis Domini noſtri Jeſu Chriſti, & a participio totius Chriſtianitatis non ſolum excludimus, ſed etiam propulſamus: quin etiam Apoſtolici anathematis acutiſſima lancea eum transverberamus, ut, pro malefactis male perditus mortem gemat æternam; aſſociatus in Gehenna inferioris inferni dæmonum principi, mortis inventori, & etiam Judæ ſacrilego & proditori, undique circumcinctus draconibus Tartareis, in ultionem ſævientibus; nec in ultimo tremendi diei judicio ad vitam reſurgat; ſed crudeliſſimum corpus reſumens duplici contritione conteratur, infeliciſſimo & miſerrimo genere vivendi, mortem quærens, & non inveniens.

Qui vero pio intuitu proprias manus ab hujusmodi temeritate ſubtraxerit, &, ſi ita res exegerit, adverſum omnes inſurgentes, & quidquam auferre conantes, ea bona defenderit, ad tuum, tuorumque opis, ſanctiſſima Babenberch; illa ſcilicet, ut prædictum eſt, quæ tibi collata ſunt, vel de cætero in æternum conferenda ſunt, talis ab illo benedicatur, qui ſuper Cherubim ſedet, & glorietur, pro eo, quod hoc noſtræ Apoſtolicæ auctoritatis privilegium ſtuduit obſervare illæſum, ſuoque robore ſolidatum: quod nimirum conſilio, & voluntate, nec non alacri promptoque animo chariſſimi filii noſtri jam ſuperius memorati Domini HEINRICI, Imperatoris Auguſti, de noſtra Apoſtolica Sede tibi transmiſſum eidem gratulare. Etenim ut te plantavit conditor tuus ille primus HEINRICUS, Cæſar Auguſtus, ſic eſt hic, ſecundus veſtigia ejus ſecutus, & ut pari nomine, parique dignitate, ſic pari devotione te rigavit, tibi incrementum dedit, & adhuc dum usque vixerit, Deo miſerante & inſpirante, dabit. In quo te, dulciſſima ſponſa, optamus in ſecula ſeculorum creſcere, pollere, vigere, dicentes: Bene valete.

XI.

Pabſts Leonis IX. Breve an Biſchoff Hartvvicum zu Bamberg, als er ihn mit einem Pallio beſchenckt, de Anno 1049.

Leo Epiſcopus ſervus ſervorum Dei Hartvvico Babenbergenſis Eccleſiæ venerabili Epiſcopo, perpetuam in Domino Jeſu Chriſto ſalutem. Si paſtores ovium ſolem, geluque pro gregis cuſtodia die ac nocte ferre contenti ſunt, & ut ne qua ex eis aut errando pereat, aut ferinis laniata morſibus rapiatur, oculis ſemper vigilantibus circumſpectant; quanto ſudore, quantaque debemus per vigiles eſſe diligentia, nos, qui paſtores animarum dicimur? Attendamus, & ſuſceptum officium exhibere erga cuſtodiam dominicarum ovium non ceſſemus, ne in die divini examinis pro deſidia noſtra, ante ſummum paſtorem negligentiæ reatus nos excruciet, unde modo honoris reverentia ſublimiores inter cæteros judicamur.

Ad miſſarum itaque ſolennia celebranda, fraternitati tuæ pallium transmittimus, quod anteceſſoribus tuis nunquam ante conceſſum modo tibi primo concedimus, rogatu dilectiſſimi filii noſtri Imperatoris HEINRICI, & pro

& pro veneratione antecessoris tui, piæ memoriæ, Domini Papæ Clementis, & pro memoria HEINRICI Imperatoris primi, præfatæ Ecclesiæ constructoris benignissimi. Quo tibi ter in anno uti permittimus, salva auctoritate Domnæ Metropolitanæ Moguntinæ Ecclesiæ, scilicet in die Resurrectionis, & in Natalitiis Apostolorum Petri & Pauli, & insolennitate S. Dionysii, eo quod tunc anniversarius dies celebratur Domni Papæ Clementis supra memorati, hancque diem sanctam Apostolica auctoritate statuimus celebrem esse per totum Episcopatum.

Cujus quoniam indumenti honor modestia actuum in veritate servandus est, hortamur, ut ei morum tuorum ornamenta conveniant: quatenus auctore Deo, recte utrobique possis esse conspicuus. Itaque vita tua filiis tuis sit regula. In ipsa, si qua fortitudo illis injecta est, dirigatur: in eo, quod imitentur aspiciant; in ipsa considerandæ semper proficiant: ut tuum, post Deum, videatur esse, quod bene vixerint. Cor ergo tuum neque prospera, quæ temporalia blandiuntur, extollant: neque adversa dejiciant, sed quidquid illud fuerit, virtute patientiæ devincatur. Nullum apud te locum odia, nullum favor indiscretus inveniat. Misericordem te, prout virtus patitur, pauperibus exhibeto. Oppressis defensio tua subveniat, opprimentibus moderata erectio contradicat. Nullius faciem contra justitiam accipias, nullum quærentem justa despicias. Custodia in te æquitatis excellat, ut nec divitem potentia sua aliquid apud te extra viam suadeat rationis audire; neque pauperem de se sua faciat humilitas desperare, quatenus, Deo miserante, possis talis existere, qualem sacra lectio præcipit dicens; Oportet Episcopum irreprehensibilem esse: Sed his omnibus salubriter uti poteris, si magistram charitatem habueris. Quam qui secutus fuerit, a recto aliquando tramite non recedit.

Ecce frater charissime, inter multa alia ista sacerdotii; ista sunt pallii. Quæ si studiose, servaveris, quod te foris accepisse ostenderis, intus habebis. Sancta Trinitas fraternitatem vestram gratia suæ protectionis circumdet, atque ita in itineris sui via dirigat, ut post hujus vitæ amaritudinem ad æternam dulcedinem pervenire mereamur. Data III. Nonas Januar. Ann. Domini Leonis Papæ II. Indictione sexta.

XII.

Pabsts Leonis IX. Bestätig- und respective Vermehrung der Privilegien und Freyheiten des Hoch-Stiffts Bamberg, de Anno 1052.

LEo Episcopus, servus servorum Dei, Hartvvico Babenbergensi Episcopo, sibique canonice in Sede Episcopatus successuris in perpetuum, Æternam in Domino salutem. Cum exigente cura pastorali totius sanctæ Ecclesiæ Dei, nobis Dei providentia commissæ, in partes Germaniæ venissemus, quæ Orientali Franciæ adjacent, prece dilectissimi, filii nostri HEINRICI secundi, Imperatoris, & tertii Regis, ac supra fati dilectissimi confratris nostri Episcopi Hartvvici Babenberc venimus, & in die natalis beati Lucæ Evangelistæ inter Missarum solennia cum verbum Dei haberemus ad populum, præsente nominato charissimo, filio HEINRICO, & Episcopis quam plurimis astantibus, etiam laicis & diversis potestatibus seculi, relecta sunt prædecessorum nostrorum privilegia, quibus idem locus fundatus & corroboratus est, auctoritate Romanæ sanctæ Sedis Apostolicæ; relecta est ibi & conscriptio & confirmatio Würzeburgensis HEINRICI Episcopi, qua prædictam Babenbergensem Ecclesiam anno Episcopali, & Episcopii termino, accepta placita commutatione firmavit; quæ sic acta est.

Dum HEINRICUS in Imperio primus, in regno secundus, divini ignis amore succensus, de prædiis, quæ Dei gratia, hæreditario jura in suæ possessionis dominium, pervenerant, Dei servitium augere, constructo Episcopatum, atque ordinando desideraret, quo id legitime, rationabiliterque fieri potuisset, HEINRICUM venerabilem Würzeburgensis Ecclesiæ provisorem, quatenus prædictum locum Babenberc nuncupatum cum pago, Ratenzgaue qui dicitur, qui ad suæ diœceseos, statum pertinere videbatur, de suo jure in ejus jus, ad id perficiendum, transfunderet, studiose cœpit flagitare. Qui, quoniam justæ & rationabiles causæ videbantur, ejusdem invictissimi Regis petitionibus acquiescens, cum communi cleri sui atque militum, nec non totius populi consilio & consensu, præfatum locum cum prædicto pago, tribus parochianis Ecclesiis cum suis adjacentiis, exceptis, quarum nomina sunt hæc, Wachenrode, Lonerstat, Mülhusen, omni postmodum remota contradictione, suæ potestati tradidit. Alterius autem pagi, qui Volcfelt nominatur, in quo præfates locus situs est, partem eidem Regi concessit, quantum est de Babenberc usque ad flumen Vraha de Vraha in Ratenzam flumen, & sic juxta decursum ejusdem fluminis in Moin, & inde ad Rivulum Wichibach. deinde ad caput ejusdem rivuli; sicque qua citissime ac proxime perveniri potest ad Vraha. Et ut hæc traditio firma, & inconvulsa permaneret, ipse prædictus Præsul HEINRICUS cum Canonicis suis corroboravit & subscripsit,

Qua subscriptione relecta, cum juxta votum omnium; (quia semper justis operibus favorem debemus) & nos prædictum venerabilem locum Apostolica auctoritate vellemus corroborare, ipse prænominatus ejusdem loci Episcopus Hartvvicus proclamationem suam fecit; quia locus suus a Clericis Adalberonis Würzeburgensis Episcopi temeraria præsumptione invasus esset. Quod nos, quia (utrique Apogr. Bamb.) Episcopi præsentes aderant, inter quos causa stabat, ibidem volentes discutere, Adalberoni Episcopo, a quo injuria illata erat, deliberationem fecimus, ut objectionem hanc, si posset, refelleret; si non, justitiæ satisfaceret. Tum ille, inito cum suis omnibus, qui aderant, Clericis & Laicis consilio, regrediens ad ambonem, de illata injuria se cum satisfactione excusavit, & de omnibus, quæ ad bannum, & Episcopalem justitiam, & potestatem Babenbergensis Ecclesiæ Christi pertinerent, ex tunc & deinceps renunciavit, exceptis his causis, quas de bonis utriusque Episcopii, ipsi inter se Episcopi possent legaliter definire.

Verum nos, sicut semper de profectu gaudemus fidelium, & justis operibus debemus augmentum, eundem Babenberc locum ab antecessoribus nostris corroboratum, Apostolica authoritate viva voce corroboravimus; & eandem corroborationem nunc etiam literis signavimus, ut eundem locum, & omnia, quæ ibidem Deo, sanctoque Petro a felicis memoriæ HEINRICO Secundo Rege, & primo Imperatore tradita sunt, & quæ in posterum jure acquiri possunt, vel juste acquisita sunt, prædia, mancipia, aurum, argentum, pallia, vasa, ornamenta, & alia utensilia nemo audeat in perpetuum surripere, auferre, aut commutare nisi ad utilitatem ejusdem Ecclesiæ. Sed Episcopus ejusdem loci, vel qui in perpetuum ejusdem fuerint successores, secura eas possideant tranquillitate, ac liberam habeant potestatem, aut dominationem, omnes res & proprietates ejus loci ordinare atque componere vel augmentare: Dissipare vero atque confundere, nullam habeant inde potestatem aut dominationem.

Insuper pro nostra auctoritate sancimus, ut in terminis ejusdem Ecclesiæ nulla sit infestatio tyrannorum, vel aliorum quorumlibet hominum pravorum, sive sint in civitate ipsa Babenberc, sive in castellis, villis, servis, ancillis, tributariis, decimis, forestis, silvis, venationibus, piscationibus, molendinis, campis, pratis, pascuis, agris cultis & incultis, aut quidquid modo illuc pertinet, aut in futurum juste acquiri poterit, per nostræ Apostolicæ auctoritatis privilegium corroboratum, in secura permaneat quite. Nullus ibi Comes aut Judex, placitum seu districtionem aliquam facere, vel tenere audeat, nisi quam per concessionem glorioſissimi Imperatoris Secundi HEINRICI, vel successorum ejus, Episcopus ejusdem loci deliberavit; nulla in aliqua dignitate posita magna, parvaque persona per violentiam irruat. Sit ille Episcopatus liber, Romano tantum Mundeburdio subditus: quatenus ille Episcopus liberius & delectabilius cum Clericis suis servitio Dei possit insistere, & HEINRICI primi Imperatoris, ejusdem loci venerabilis fundatoris, nostrique ac successorum nostrorum, HEINRICI quoque charissimi filii nostri, secundi Imperatoris, atque omnium, quibus debitores sunt, memoriam jugiter habere. Sed tamen idem Episcopus suo Metropolitano Episcopo Moguntino in Canonicis causis tantummodo sit subjectus & obediens.

Deliberatis igitur, sancitis, ac corroboratis omnibus supra dictis rebus, eidem sancto loco placuit addendum insigne honoris Ecclesiastici a nostra Apostolica auctoritate; ducti amore, & reverentia Clementis, piæ memoriæ, prædecessoris nostri, quem Deus miro dispensationis ordine, a prælatione hujus loci ad Sanctæ Romanæ Catholicæ & Apostolicæ Ecclesiæ apicem dignatus est avertere, & mirabilius e Ramanis finibus defunctum corpus ejus reducere: volens hanc Ecclesiam, ut æstimamus, quasi novam, tanto decoratam esse patrono, & Romanam contentam, & sufficienter præteritis & futuris patribus manere ornatam: quin etiam amore, & desiderio fratrum, qui nos in suis recepere Ecclesiasticis stipendiis, & quotidianis, unum nostra vicissitudine regere fratrem, mitras gestare concedimus licentiam, ea scilicet ratione, ut ab Episcopo provideantur digniores, & honestiores presbyteri, & diaconi, qui bonis moribus vel maturis ætatibus, vel etiam prælationibus ipsius loci emineant, his videlicet diebus; in Natali Domini & salvatoris nostri Jesu Christi, & in cœna Domini, & in Sabbatho sancto, & in die gloriosæ resurrectionis ejusdem, & sancta Pentecoste, & in die S. Georgii, & in die SS. Petri & Pauli, & assumptionis beatissimæ Mariæ, & S. Dionysii, pro reverentia nostri prælibati prædecessoris, Domni Clementis Papæ, cujus anniversarius dies tunc ab eisdem fratribus agitur: & in anniversario die Domni HEINRICI Imperatoris, ejusdem loci venerabi-

rabilis conſtructoris. His vero concedimus hanc dignitatem, qui tantum ſpecialiter excubant, vel deſerviunt apud prædicti prædeceſſoris noſtri ſepulchrum. Contentos tamen his ſancimus diebus fore, nec ultra a quoquam temere uſurpari, ne honor proprius Apoſtolicæ Sedis vileſcat.

Hæc vero omnia ſupra dicta obſervari, & cuſtodiri in perpetuum noſtra Apoſtolica auctoritate decernimus, confirmamus & roboramus. Qui vero, quod abſit, hujus noſtri privilegii temerarius transgreſſor exſtiterit, Dei & beatiſſimæ Mariæ, & beatorum Petri & Pauli, omniumque ſanctorum æterna maledictione maledicatur, & perpetui anathematis vinculis innodetur, niſi digna ſatisfactione reſipuerit, & canonice ſatisfecerit. Qui vero pio corde hujus obſervator privilegii exſtiterit, Dei omnipotentis & almæ Mariæ, & beatorum Apoſtolorum Petri & Pauli benedictione ditatus, æterni regni particeps fieri mereatur. Data per manus Friderici Diaconi, Bibliothecarii & Cancellarii Sanctæ Romanæ, Catholicæ & Apoſtolicæ Eccleſiæ. Annæ Dominicæ Incarnationis M.LII. Anno vero Pontificatus Domni Leonis noni Papæ IV.

XIII.

Käyſers Henrici IV. Confirmation der von Käyſer Henrico II. an das Hoch-Stifft Bamberg gethanen Schenckung der Abtey zu Kitzingen, de Anno 1060.

IN nomine Sanctæ & Individuæ Trinitatis, Heinricus divina favente clementia Rex. Notum ſit omnibus Chriſti noſtrique fidelibus, tam futuris quam præſentibus, qualiter nos ob felix remedium animæ Patris noſtri ſanctæ memoriæ Henrici III. Regis & II. Imperatoris & per interventum dilectiſſimæ matris noſtræ Agnetis Imperatricis Auguſtæ, & fidelis noſtri, Annonis, Colonienſis Archi-Epiſcopi & ob devotum ſervitium Guntheri Babenbergenſis Epiſcopi, eidem Sanctæ Babenbergenſi Eccleſiæ, ejusque beatiſſimis Patronis Petro & Georgio quandam Abbatiam Kitzingen dictam juxta Mogenum fluvium ſitam, cum omnibus ejus pertinentiis, ſcilicet Vicis, Villis, Sylvis, Paſcuis, terris, cultis & incultis, aquis & aquarum decurſibus, molis, molendinis, exitibus & reditibus & utriusque ſexus mancipiis & cum omni utilitate, quæ quomodolibet inde provenire poteſt, pia largitione damus & confirmamus, ea utentes poteſtate qua anteceſſores noſtri in dandis Abbatiis uſi ſunt. Unde & Regali noſtra autoritate inviolabiliter præcipimus, ut hanc pietatis noſtræ donationem nulla perſona grandis vel parva audeat infringere, ſed idem prænominatus Guntherus prædictæ Sedis Epiſcopus ejusque dehinc ſucceſſores liberam habeant poteſtatem præfatam Abbatiam tenendi, poſſidendi, commutandi, precariandi, ſeu quiquid ſibi libet modis omnibus in uſum Epiſcopatus inde faciendi. Ut igitur hæc noſtræ munificentiæ traditio nunc & in poſterum ſtabilis & inconvulſa permaneat, hoc præceptum inde conſcriptum manu propria confirmantes & corroborantes, ſigilli noſtri juſſimus impreſſione inſigniri. Data 3. Cal. Sept. Anno Dominicæ Incarnat. M. L. X. Indictione XIII. anno autem Domini Henrici IV. Regis ſexto, Regni vero 4. Actum Wormatiæ feliciter, Amen.

XIV.

Donations-Brief eines gewiſſen Land-Guts an das Cloſter zu St. Petri in Bamberg, de Anno 106-.

NOtum ſit omnibus fidelibus Chriſti, tam poſteris, quam modernis, qualiter Fridericus rogatu Domini ſui Güntheri, Venerabilis ſanctæ Babenbergenſis Eccleſiæ Epiſcopi; allodium quoddam, Haga, quod idem prænominatus Epiſcopus antea per manum advocati ſui in ejuſdem Friderici legaverat cum omnibus ad ea loca pertinentibus, hoc eſt, quidquid ſupra dictus Epiſcopus prædii inter duos fluvios, videlicet Uſiam, quam nos vulgariter Euſam dicimus, & Ibiſam habuerat, ad altare S. Petri majoris monaſterii in Babenberg legavit, pro remedio animæ ejuſdem prænominati Epiſcopi Güntheri, nec non patris & matris. Legavit etiam miniſteriales ad idem prædium pertinentes ad ſupra dictum altare S. Petri in Babenberg, eo deinceps ſibi ſuisque poſteris retento jure, quod veri miniſteriales habent ejuſdem Eccleſiæ, quod & infra ſcriptum eſt.

Hæc eſt juſtitia Babenbergenſium miniſterialium. Si quem ex his Dominus ſuus accuſaverit, de quacunque re, licet illi juramento ſe cum ſuis conæqualibus abſolvere, exceptis tribus: hoc eſt, ſi in vitam Domini ſui, aut in cameram, ejus conſilium habuiſſe, arguitur, aut in munitiones ejus. Cæteris vero hominibns, de quacunque objectione abſque advocato, ſuis cum coæqualibus juramento ſe poterit abſolvere. Et cæteris hominibus, non

non plus debent, quam ſeptem perſonas, ſuis vero ſociis duodecim. Si occiſus fuerit, recompenſatio ejus, decem libræ ſunt, quæ ad alios non pertinent, niſi ad cognatos occiſi ſi beneficium ab Epiſcopo non habuerit, & repræſentaverit ſe in ejus miniſterio, & beneficium non potuerit obtinere, cui vult, militet, non beneficiarius, ſed libere. Si absque liberis obierit, & uxorem prægnantem habuerit, exſpectetur, dum pariat. Et, ſi maſculus fuerit, ille habeat beneficium patris. Si non; proximus agnatus defuncti loricam ſuam, vel equum, quem meliorem habuerit, Domino ſuo offerat, & beneficium cognati ſui accipiat. In expeditionem iturus ex ſuo ſumptu ad Dominum veniat: deinceps ex ejus impenſa alatur. Si expeditio in Italia eſt, Dominus per ſingulas loricas unum equum det & tres libras. Si vero alio: duo ex illis tertio dent impenſas, beneficium habentes a Domino ſuo non conſtringantur, niſi ad quinque miniſteria, hoc eſt, ut aut dapiferi ſint, aut pincernæ, aut cubicularii, aut marſchalci, aut venatores.

Legavit & prænominatus Fridericus aliud prædium, inter Trimam & Uſiam ſitum, quod idem prænominatus Epiſcopus Guntherus illi per manum advocati ſui legaverat, cum utriusque ſexus mancipiis ad ſupradictum altare S. Petri majoris monaſterii in Babenberg, pro remedio animæ ejusdem Güntheri Epiſcopi, nec non patris & matris ejus. Harum ergo traditionum teſtes per aurem tracti ſunt; Palatinus Comes Chouno, & filius ejus N. & cæteri.

XV.

Biſchoff Ottonis zu Bamberg Brief an Pabſt Paſchalem II. worinn er ſich excuſiret, daß er ſich von Käyſer Henrico IV. mit Ring und Stab belehnen laſſen, auch ſich befraget, Ob er nach Rom kommen, und ſich daſelbſt conſecriren laſſen ſolle, de Anno 110-.

Domno Apoſtolico, Paſchali, prærogativa meritorum & ſanctitate morum, Romanæ Sedis apice condigne ſublimato, Otto Dei gratia Babebergenſis electus, cum omni devotione orationes promptiſſimas & ſervitium tam voluntarium, quam debitum.

QUia tandem, Domino miſerante, & Eccleſiæ ſuæ navem moderante, poſt nubilas errorum tempeſtates, ſerenæ lux veritatis Occidentali refulſit Eccleſiæ, ante omnia & ſuper omnia deſideramus ſerie Sanctitatem tuam, in omnibus nos paruiſſe, uti decuit, legato tuo, Epiſcopo *videlicet* Conſtantienſi, (Gebhardo) & ſumma devotione cuncta, quæ per ipſum edoctiſſimus, partim executos fuiſſe, partim, ſi vita detur, exequi paratos. Quamobrem veſtigiis, pedum tuorum advoluti, obnixe flagitamus, ut paternitatis tuæ ſervum patienter audias. Siquidem mundo jam in maligno poſito, cui vix cuiquam creditur homini aut loco, non parvæ nos torquent anguſtiæ pro ordinationis noſtræ aſſecutione. Proinde dubius & anxius & fluctibus curarum naufragio ſimillimus, cum Principe Apoſtolorum, cujus vicem tenes, ad te clamo; Domine ſalva me: & ut paucis ſummam noſtræ cauſæ concludamus, in hac hora & poteſtate tenebrarum, te ſolum reſpiciunt oculi noſtri, tibi debitam ſervare obedientiam, parati ſumus, tecum aut conſiſtere, aut pro re in carcerem ire decrevimus. Auctoritati ergo tuæ tota mente deſideramus initi, tu nobis manum porrige, quod nobis velis facere jube. Si mandas, ut ad te veniamus, opes noſtræ, licet rapina & igne ſint attritæ, tamen deſiderio te videndi, & conſecrationis gratiam conſequendi, cum debita ſervitutis noſtræ benedictione tuæ majeſtatis præſentabimus aſpectibus.

Dignentur ergo viſcera pietatis tuæ ſuper hoc negotio aliquo nos reſcripto certum reddere, quo & iter tutius ad te veniendi nobis præmonſtretur, & benedictionem, quam devoti efflagitamus, a te præcepturos eſſe ſignificetur. Quam nimirum propterea a tuæ Sanctitatis manu tantopere expetimus: quia Metropolitanus noſter, etſi per te habeat conſecrationis gratiam, tamen, quod ſine lachrymis fateri nequimus, magnam cooperatorum ſpiritualis doni patitur injuriam.

XVI.

Pabſts Paſchalis II. Breve an Biſchoff Ottonem zu Bamberg, als er ihm das Biſchöffliche Pallium überſchickt, de Anno 110-.

Paſchalis Epiſcopus, Servus Servorum Dei, Venerabili Ottoni, Babenbergenſi Epiſcopo, Salutem & Apoſtolicam Benedictionem.

CHaritatis proprium eſt bonum, congaudere profectibus aliorum; charitas enim non quærit, quæ ſua ſunt; Unde & Apoſtolus, tunc ait: Vivimus, ſi vos ſtatis in Domino. *1. Cor. 13.* Et iterum; quæ eſt enim noſtra ſpes aut gaudium, aut corona gloriæ? nonne vos, ante Dominum noſtrum Ieſum Chriſtum? Hoc igitur charitatis debito provocamur, & Apoſtoli- *1. Theſſ. 2.*

ſtolicæ ſedis auctoritate compellimur hoc nomine debitum fratribus exhibere, & S. Romanæ Eccleſiæ dignitatem pro ſuo cuique modo cæteris Eccleſiis impartiri. Id circo venerabilis frater, Otto Babebergenſis Epiſcope, dilectioni tuæ pallium ad Sacra Miſſarum Solennia celebranda concedimus; quo nimirum fraternitas tua intra Eccleſiam tantum uti noverit, illis ſolum diebus, quos præſens deſcriptio continet; videlicet, die Sancto Reſurrectionis Dominica & Pentecoſtes; item Nativitatis Domini noſtri Jeſu Chriſti, & in natalitio S. S. Apoſtolorum Petri & Pauli, in Solennitate S. Dionyſii Martyris, anniverſario etiam tuæ conſecrationis die, & dedicationibus Eccleſiarum: cujus nimirum pallii volumus te gratiam per omnia vindicare. Hujus ſiquidem indumenti honor, humilitas atque juſtitia eſt. Tota ergo mente fraternitas tua ſe exhibere feſtinet in proſperis humilem, & in adverſis, ſi quando eveniunt, cum juſtitia erectam, amicam bonis, perverſis contrariam, nullius unquam faciem contra veritatem ſuſcipiens, nullius unquam faciem pro veritate loquentem premens, miſericordiæ operibus juxta veritatem ſubſtantiæ inſiſtens, & tamen inſiſtere etiam ſuper veritatem cupiens, infirmis compatiens, bene valentibus congaudens, aliena propria reputans, de alienis gaudiis, tanquam de propriis, exultans, in corrigendis vitiis pie ſæviens, in fovendis virtutibus auditorum animum demulcens, in ira judicium ſine ira tenens, in tranquillitate autem ſeveritatis juſtæ cenſuram non deſerens.

Hæc eſt ergo Frater chariſſime, pallii accepti dignitas, quam ſi ſolicite ſervaveris, quod foris accepiſſe oſtenderis, intus habebis. Ad hæc etiam Crucis vexillum intra Babebergenſis Eccleſiæ Parochiam ante faciem tuam portari concedimus, ſalva videlicet Moguntiæ Metropolis reverentia, ut Speciali Romanæ Eccleſiæ dignitate præditus, ſpecialiter ejus ſtudeas obedientiæ ac ſervitiis inſudare. Fraternitatem tuam ſuperna dignatio per tempora longa conſervet incolumen, Amen. Scriptum per manum Joannis Scriniarii, Regionarii ac Notarii Sacri Palatii.

XVII.

Breve Pabſts Paſchalis II. **an Ertz-Biſchoff** Pruthardum **zu Maynz, worinn er ihm Biſchoff** Ottonem **zu Bamberg beſtens** recommandiret, de Anno 110-.

Paſchalis Epiſcopus, ſervus ſervorum Dei Ruthardo, Moguntino Archiepiſcopo, ſalutem & Apoſtolicam benedictionem.

Quantum a ſuæ inſtitutionis exordio Babebergenſis Eccleſia ſedi Apoſtolicæ familiaris extiterit, prudentiæ tuæ notum exiſtimamus. Congruum igitur duximus, ut venientem ad nos venerabilem fratrem noſtrum, Ottonem, ejusdem Eccleſiæ Electum, integra & perfecta præteritæ familiaritatis gratia ſuſciperemus.

Præterea quoniam Eccleſia eadem per diuturna jam tempora Epiſcopalis officii ſolicitudine caruit, & propter præteriti ſchiſmatis ultionem in Teutonicis partibus perpauci Epiſcopali funguntur officio, juxta ipſius Eccleſiæ poſtulationem eidem fratri noſtro chariſſimo, cum per multa ad nos veniſſet pericula, conſentientibus & unanimi ſententia decernentibus omnibus, qui nobiscum aderunt, Epiſcopalis benedictionis manum, Domino largiente, contulimus, ſalva nimirum debita tuæ Metropolis reverentia. Eum igitur ad vos cum noſtra gratiæ dulcedine remittentes, fraternitati veſtræ literis præſentibus commendamus, ut quanto ſedi Apoſtolicæ familiarior creditur, tanto apud vos charior habeatur, Data Lateranis 12. Calend. Junii.

XVIII.

Breve Pabſts Paſchalis II. **an die Cleriſey und weltliche Einwohner des Hoch-Stiffts Bamberg, daß ſie Biſchoff** Ottonem **vor ihren Biſchoff erkennen, ehren und lieben ſolten,** de Anno 110-.

Paſchalis Epiſcopus, Servus Servorum DEI, Clero & Populo Babebergenſi, ſalutem & Apoſtolicam benedictionem.

Quantæ affectionis debito Babebergenſis Eccleſiæ ab ipſo ſuæ conſtitutionis primordio ſedi Apoſtolicæ conſtringatur, etſi nos lateret, literarum veſtrarum ſignificatio manifeſtat. Quod affectionis debitum venerabilis Frater noſter Otto, veſtræ Eccleſiæ Electus non inconſtanter tenuiſſe, & tenere cognoſcitur, cum per tot & tanta pericula ad Apoſtolicæ Sedis viſitationem tendere procuravit.

Nos igitur eum debitæ benignitatis affectione ſuſcepimus, & juxta veſtræ dilectionis deſiderium, noſtris, tanquam beati Petri manibus, ſalvo Metropolitani jure, vobis per Dei gratiam Præſulem ordinavimus. Nunc ergo ſub præſentium literarum proſecutione ad Eccle-

Eccleſiæ veſtræ regimen remittentes, plena hortamur affectione diligi, plena humilitate venerari. Confidimus enim Eccleſiaſticæ diſciplinæ eum futurum eſſe cuſtodem, & ſalutis veſtræ ſolicitum proviſorem. Huic ergo ſedulis obedite obſequiis, & gratiam vobis in eo conciliate cæleſtem, integritatem fidei Catholicæ firmam ſemper in omnibus conſervate, Sedi Apoſtolicæ ſemper devotius adhærete, ut per ejus conſortium feliciter pervenire, Domino largiente, mereamini.

XIX.

Biſchoffs Ottonis **zu Bamberg Brief an das Dom-Capitul zu Bamberg, worinn er demſelben berichtet, wie es am Römiſchen Hofe mit ſeiner** Conſecration **abgelauffen,** de Anno 110-.

Otto Dei gratia Babebergenſis Epiſcopus; Egitberto Præpoſito, Adelberto Decano, cæterisque fratribus omne bonum.

Quantum ego novi & expertus ſum charitatem veſtram, ſcio vos jam diu exſpectare eventum noſtri laboris, ut de noſtro Succeſſu, ſiquidem bene per miſericordiam Dei ſucceſſerit, gaudeatis. Ne ergo diutius ſuſpenſi, aut dubii de nobis ſitis, ſed ut juſtum eſt, ſynceriſſime congratulemini, literis iſtis ſignificare vobis decrevimus, quam miſericorditer Deus, more ſuo, poſt immenſos labores & ſudores plurimos, nobiscum operatus ſit in die ſancto Pentecoſtes, qui Dies ex adventu Sancti Spiritus Sacratus & cunctis fidelibus jure ſolennis eſt: Illo inquam die, Deo ſic ordinante, in Anagnia, civitate Campaniæ quæ Romaniam dividit & Apuliam, Epiſcopalis Benedictionis munus, quamvis indignus, Domino largiente, ſuſcepi, beatiſſimo Papa Paſchali manum imponente, cæteris vero Epiſcopis plurimis cooperantibus, clero quoque Romanæ Eceleſiæ, cujus magna pars ea die in eandem civitatem convenerat, aſtante & conſentiente: Et quod nulli a Romano Pontifice conſecrato noſtris temporibus contigit, ſine oblatione alicujus juramenti conſecratus ſum. Hujus loci, hujus diei, hujus gratuitæ miſericordiæ Dei ſemper memores eſſe velitis, cum omni gratiarum actione, obnixe precamur, præcipue cum aliæ complures venerandæ perſonæ de magnis rebus apud Apoſtolicam ſedem agentes, infecto negotio, redierunt.

Magnificate ergo Dominum meum, & exaltemus nomen ejus invicem: cui quam facile eſt reſiſtere ſuperbis; tam facile eſt humilibus dare gratiam. Quia vero aſperum eſt, confuſis temporibus eſſe præpoſitos, curandum nobis eſt, & omnino ſatagendum, ut res dura fiat mercedis occaſio. Dum ergo ſeminandi tempus eſt, ſemina bonorum operum ſerere non ceſſemus, ut majores in die meſſis lætitiæ manipulos reportemus capiti noſtro, quod eſt Chriſtus, per compagem charitatis adhærentes, ne ab eo, mundanis plus juſto intenti lucris ſeparemur, & veluti palmites de vite ejecti areſcamus. Sed quia in exequendis juſtitiæ operibus, divinæ gratiæ auditorio opus eſt, omnipotentis Dei aſſiduis precibus clementiam exorate, quatenus ad hæc nobis operanda & velle tribuat, & poſſe concedat, atque in ea nos via cum fructu boni operis, quam ſe eſſe, teſtatus eſt, dirigat, ut ſine quo nihil poſſumus, per ipſum implere omnia valeamus.

XX.

Privilegium Pabſts Calixti II. **vor das Hoch-Stifft Bamberg, Vermöge deſſen er Biſchoffs** Ottonis **zu Bamberg Schenck- und Stifftungen an und in gedachtem Hoch-Stiffte** confirmiret, de Anno 112-.

Calixtus Epiſcopus, Servus Servorum Dei, venerabili Fratri, Ottoni, Babergenſi Epiſcopo, ſalutem & Apoſtolicam benedictionem.

Bonis fratrum noſtrorum ſtudiis non ſolum favere, ſed ad ea ipſorum etiam debemus animos incitare. Tuis ergo chariſſime, & venerabilis Frater, Otto, Babergenſis Epiſcope, ſupplicationibus inclinati, monaſteria quæ ipſe propriis ſumptibus exſtruxiſti, & Babergenſi Eccleſiæ conferens Apoſtolicæ Sedis roborari munimine quæſiviſti, in Beati Petri ejusque Romanæ Eccleſiæ protectione ſuſcipimus, contra pravorum hominum nequitiam defendenda. Statuimus ergo, ut poſſeſſiones, prædia & bona omnia, quæ & fraternitas Tua eisdem Monaſteriis, divini amoris intuitu contulit, quæque aliorum fidelium juſta oblatione conceſſa ſunt, aut in futurum juſte legaliterve acquiri, vel offerri contigerit, firma eis & illibata, Domino Auctore, permaneant. Ordinationes ſane Abbatum vel Monachorum ſuorum a Catholicis Epiſcopis Dioœceſanis accipiant. Rerum vero ipſorum monaſteriorum curam & adminiſtrationem in tuo tuorumque ſucceſſorum arbitrio & po-

teſtate manere cenſemus. Nulli itaque hominum facultas ſit eadem monaſteria perturbare, aut eorum poſſeſſiones aufferre, vel ablatas retinere, minuere vel temerariis fatigationibus vexare; ſed omnia integra conſerventur eorum, per quorum ſuſtentationem & gubernationem conceſſa ſunt, uſibus & commodis profutura. Si qua igitur Eccleſiaſtica, ſecularisve perſona, hanc noſtræ conſtitutionis paginam, ſciens, contra eam temere venire temptaverit, ſecundo tertiove commonita, ſi non ſatisfactione congrua emendaverit, poteſtatis, honorisque ſui dignitate careat, reamque ſe divino Judicio exiſtere de perpetrata iniquitate cognoſcat & a ſacratiſſimo corpore & ſanguine Dei & Domini redemptoris Jeſu Chriſti aliena fiat; atque in extremo examine diſtrictæ ultioni ſubjaceat.

Cunctis autem eisdem Monaſteriis juſta ſervantibus, ſit Pax Domini noſtri Jeſu Chriſti, quatenus & hic fructum bonæ actionis percipiant, & apud diſtrictum judicem præmia æternæ pacis inveniant.

Scripta per manum Gervaſii Scrinarii regionarii & notarii ſacri Palatii.

XXI.

Privilegium Pabſts Calixti II. vor das Hoch-Stifft Bamberg, daß die Biſchöfflichen Intraden und Tafel-Güter in dem Stande, worein ſie Biſchoff Otto geſetzt, erhalten, und deſſen Stifftungen von niemand gekräncket werden ſollen, de Anno 112-.

CAlixtus Epiſcopus, ſervus ſervorum Dei, venerabili fratri Ottoni, Babergenſi Epiſcopo ſalutem & Apoſtolicam benedictionem. Sanctorum Patrum Præceptis & Canonicis Sanctionibus demonſtratur, quod prædia & poſſeſſiones Eccleſiarum, quæ vota fidelium, precia peccatorum & pauperum patrimonia non immerito nuncupantur vendi vel alienari non debeant. Quæ enim divinæ majeſtatis obſequio & cœleſtium ſecretorum uſui ſunt dicata, non decet in alienum jus redigi vel in alterius ſervitii formam transmutari. Nempe ut beati Symmachi Papæ verbis loquamur: Poſſeſſiones quas unusquisque Eccleſiæ proprie dedit, aut reliquit arbitrio alienari quibuslibet titulis aut diſtractionibus, vel ſub quocunque argumento non patimur. Ea propter nos tuis juſtis poſtulationibus annuentes, manſos, qui Epiſcopalis menſæ tuæ ſervitio debiti ſunt in eodem ſtatu, in quo bene a te diſpoſiti cognoſcuntur futuris temporibus permanere præſentis ſcripti noſtri confirmatione ſancimus; ſtatuentes, ut nulli ſucceſſorum tuorum, vel alicui hominum liceat eos vendere, ſive in laicorum beneficium tradere, vel in uſus alios commutare. Sed ſicut a te diſpoſitum eſt, de unoquoque prædictorum manſorum denarius unus annis ſingulis Babergen, pro anima Imperatoris Heinrici, fundatoris ejus, ad concinnanda luminaria conferatur. Abbatias vero & Regulares Canonicas per induſtriam tuam in religionis ordine ſtabilitas, & alia a te recta conſtituta, nulli hominum facultas ſit in poſterum immutare. Siquis autem contra hanc confirmationem venire temerario auſu præſumpſerit, excommunicationis vinculo ſubjacebit. Data Laterani, idibus Aprilis, Indict. II.

XXII.

Biſchoffs Ottonis zu Bamberg Donations-Brief, vermöge deſſen er eine von ihm auf dem Michaelisberg erbaute Capelle mit ihren Pertinentien der Abtey zu St. Michael auſſerhalb Bamberg geſchenckt.

IN nomine Sanctæ & individuæ Trinitatis Otto, divina diſpenſante clementia octavus Babebergenſis Epiſcopus, quia facile in oblivionem res ducitur, cujus cauſa neſcitur, debet rerum geſtarum ſeries literis imprimi, ne a Succedentium memoria poſſit elabi. Proinde univerſorum notitiæ patere volumus, qualiter nos, divini amoris inſtinctu, cellam in occidentali parte montis beati Archangeli Michaelis, in honore Domini & beatæ Fidis Virginis conſtruximus, eamque cum omnibus appenditiis ſuis in Cœnobio S. Michaelis donavimus, volentes utique in hoc utroque loco conſulere, quatenus uni præſtaretur obſequium, nec alteri neceſſitatis ſuæ deeſſet ſolatium. A venerabili quoque Hermano, Abbate & reliquis fratribus prædicti cœnobii, hoc obtinuimus, atque ab eis perpetuo firmatum eſt, ut ſeptem fratres & duos converſos eidem cellæ dimittant, qui in eadem cella quotidianis circa divinum obſequium excubias agant, & propriis utilitatibus tam foris quam intra ſerviant, ad quorum ſuſtentationem hæc prædia eidem loco contulimus Volendorff, Tragamuſil, Gicliſſital, quæ una cum Eccleſia & mancipio ac molendino comparavimus, a Richperto de Saxonia octoginta marcas, & Gebehardo Comiti de Sulzbach defenſanda comiſimus. Item - - - - - - & Grunovva, quæ eminus a Lintpoldo de Nachendorff, ſimul cum

cum miniſteriali quodam, nomine Bertolfo, qui de ipſo allodio duos manſos in beneficium habet. Qui ſcilicet manſi poſt obitum ejusdem Bertolfi ad S. Fidem ſicut & cætera pertinebunt, eo quod filios non de conſotiali, ſed de externa habeat uxore. Ipſa bona Bertolfo Comiti de Blaſſenberg ſub mundiburdio commendavimus. Item prædium apud Chemtmerice, quod poſtea commutavimus cum Klucovia & Kumele & Durnonna & Bucha, & Revit & ſtretevit, ac manſo uno apud Goren, quæ partim a Regni botone, Comite de Giche, & ab Eberhardo miniſteriali noſtro digno precio acquiſivimus, partim ab Echeberto de Saxonia quadraginta marcis emimus, & inſuper uxori ejus Berthæ ac filiæ ejus beneficium, quod ab Euleria noſtra idem Eckbertus habuerat, conceſſimus. Quorum ſcilicet bonorum Popo, Comes, advocatus eſt, item prædium ac beneficium cujusdam Thiemonis apud Alren & Eppental & Timenreut, quod ab ipſo Thiemone & ab hæredibus ſuis quadraginta quinque marcis redemimus. Sed & hujus allodii Popo Comes advocatus eſt. Dedimus præterea ejusdem Cellæ S. Fidis hoſpitale St. Gertrudis, quod ex altera parte fluminis cum prædiis ſuis Mirinhule & Potechendorff, quod utrumque accepimus ab Hermanno de Bramberg pro beneficio fratris ſui Stephani, ipſorumque bonorum advocatiam isdem Hermannus habet. Idem apud Schlurispach XVI. manſos una cum Eccleſia & dote ejus ac molendino, quod Ratpotoni Comiti tuendum commiſimus. Ipſum eſt allodium, quod nobis Sigebato de Wundingeſatze dedit pro advocatia Holveld & pro beneficio, quod habuit Waldo maritus ſororis ejus præter Utzingen & Wunckendorff, quæ & ipſa ad idem hoſpitale donavimus. E quibus Utzingen Arnoldo de Chunſtat, Wünckendorff Friderico de Luitenbach defenſandum commiſimus, ſtatuentes tam de his quam de prænominatis prædiis quotidie ad ipſum hoſpitale VI. denarios dari, quibus alantur advenientes peregrini. Sane advocatias omnium prædictorum bonorum prænominatis perſonis ſub tali conditione conceſſimus, ut per ſemetipſos ſine ſubadvocatis eas adminiſtrent. Placitum vero cum colonis nequaquam ponant, niſi aut de percuſſura, aut de furto, aut de irrupto agrorum limite, vel certe ſi averſiantur a præpoſito vel Priore. Quinque dies in anno quilibet ruſticus ſuo operatur advocato. Dedimus autem eandem Cellam prædicto Sancti Michaelis cœnobio cum omni juſtitia ad ſe pertinente, hoc eſt utriusque ſexus mancipiis, Eccleſiis, villis, ædificiis, areis, exitibus, & reditibus, agris cultis & incultis, quæſitis & inquirendis, pratis, paſcuis, viis & inviis, aquis, aquarumque decurſibus, molis, molendinis piſcationibus, ſilvis, venationibus, ac cum omni utilitate, quæ ullo modo inde pervenire poterit ſtatuentes, ut nulli deinceps perſonæ facultas ſit ipſam Cellam cum quibuslibet pertinentiis ſuis occaſione qualibet ab ejusdem cœnobiis jurisdictione ſubtrahere. Fratribus autem in ipſa Cella habitantibus de bonis Sancti Michaelis ab Abbate obtinuimus in circuitu ipſius Cellæ de cultis & incultis circiter XXX. jugera ad faciendos hortos & pomaria ſive alia utilitati ſuæ neceſſaria. Nulli ergo temerare liceat, quæ a nobis pro divini nominis honore ſunt diſpoſita. Maneant humilitatis noſtræ ſtatuta omni ævo inconvulſa nulla ſucceſſorum noſtrorum Pontificum eo violare ſit licitum, pro quorum cuſtoditione præmium debet impetrare perpetuum, de cujus pietate confidimus, ut ea quæ miniſtrantium Deo uſibus a nobis pro ejus ſunt amore collata, augeat potius quam minuat. Si quis autem contra hæc venire tentaverit, ipſe peccabit, admonitusque, ſi reatum ſuum digna emendatione non correxerit pœnas delicti ſui in Judicio Domini ſuſtinebit. Cunctis autem eidem Cellæ juſta ſervantibus, eique de ſuis largitionibus ſuffragium impertientibus ſit, pax Domini noſtri Jeſu Chriſti, & æterna retributio in vita perenni. Verum ut hæc ſciantur a poſteris, præſentem chartam fecimus inde conſcribi, quam banno noſtro roborantes ſigilli quoque noſtri impreſſione juſſimus inſigniri. Hujus rei teſtes ſunt Eberhardus Præpoſitus, Egilbertus Decanus, Conradus Cuſtos. Tuto Scholaſticus. Pero Henricus Udalricus, Sefridus, Canonici. Hacho Bernolt Hartind Gerunch, Megindach & cæteri Parrochiani, Ratpoto, Comes, Walpoto, Aolelber de Steina, Arnold de Cunſtat & frater ejus Wirnt, Heinrich de Höfftete, Pabo de Schönebrunnen, Hermannus Orgotz de Licendorff, Pillunc de Mamensdorff & frater ejus Gundelach, & alii multi. Data & confirmata Anno Dominicæ Incarnationis M. C. X X V I. Indict. XIV. IIX. Calend. Junii. Feria III. in Synodo Babenbergenſi, in præſentia Cleri, & populi.

XXIII.

Pabſts Innocentii II. Privilegium **vor das Hoch-Stifft Bamberg, worinn er Biſchoffs** Ottonis **zu Bamberg Satz- und Stifftungen in gemeldten Hoch-Stifft beſtätiget,** de Anno 113-.

INNOCENTIUS Epiſcopus, ſervus ſervorum Dei, venerabili fratri Ottoni Babergenſi Epiſcopo, ejusque Succeſſoribus Canonice ſubſtiduendis, ſalutem & Apoſtolicam benedictionem.

QUotiens a nobis petitur illud, quod religioni & honeſtati convenire cognoſcitur animo nos decet libenti concedere, & congruum impartiri ſuffragium, ut fidelis devotio celebrem ſortiatur effectum. Proinde Venerabilis Frater, Otto Epiſcope, petitionis deſideriis tuæ conſuedaSedisApoſtolicæ manſuetudine clementer annuimus, in primis ſiquidem ſtatuentes, ut tenor religionis, qui in Eccleſiis tibi commiſſus eſt, per tuam diligentiam, cooperante Domino, inſtitutus, firmiter in eis perpetuis temporibus conſervetur. Conſtituimus etiam, ut in eisdem Eccleſiis nullus per Simoniacam hæreſin ſtatuatur, ſed honeſtæ perſonæ, quibus utique morum & Status dignitas ſuffragatur, inibi ordinentur. Sane in cœnobiis, quæ vel antiquitus in tua parochia conſtructa ſunt, vel tu ipſe devotionis intuitu conſtituiſti, ſeu aliis juſtis modis Eccleſiæ tuæ inire poteris, vel ab aliquo deinceps fidelium infra tuam diœceſim, divina inſpirante gratia, conſtruentur ſacræ religionis ordinem manere decernimus. Nec alicui liceat ejusdem inſtitutionis formam ullatenus permutare niſi forte ad melioris ſtatus prærogativam, præſtante Domino, promovere voluerit; nec id alicujus ſingulari judicio committatur, ſed omnium monaſteriorum ad Babergenſem Eccleſiam pertinentium aut ſanioris partis conſilio ac conſenſu fieri debere ſancimus. Si quis autem huic noſtræ conſtitutioni temere contraire temptaverit, ſecundo tertiove commonitus ſi non factum ſuum digna ſatisfactione correxerit, a Sacratiſſimo corpore & Sanguine Dei ac Dn. redemtoris Jeſu Chriſti alienus fiat, atque in extremo examine diſtrictæ ſubjaceat ultioni. Conſervantes eisdem locis, quæ juſta ſunt, Omnipotentis Dei & beatorum Apoſtolorum Petri & Pauli ac noſtram gratiam conſequantur.

XXIV.

Biſchoffs Ottonis **zu Bamberg Brief an die Aebte und Pröbſte der von ihm** fundirten **Clöſter, worinn er ſie ermahnet, ihren Pflichten nachzukommen,** de Anno 113-.

Otto, Dei gratia, Babebergenſis Eccleſiæ miniſter humilis, venerabili fratri Wulframo, Abbati Cœnobii S. Michaëlis, Wigand Thariſienſi, Baldevvino, Bantzenſi, Eggehardo Vraugienſi, Imbriconi Michelveldenſi, Walchuno de Enthdorff, Eriboni de Pruveningen, Friderico de Gengenbach, Eberhardo Scuturenſi, Ottoni Steinenſi, Lingero de Regenſtorff, Ingrammo de Arnolſtein, Præpoſito de Clunicken, Præpoſito de Hoſterhoven, & omnibus ſub ipſis pie converſantibus, ſalutem & perſeverantem in Dei voluntatem famulatum.

CUm primum paſtoralis curæ regimen, quamvis indigni ſuſcepimus, monaſteria Eccleſiæ noſtræ ſubdita qualiter in monaſtica religione diſpoſita eſſent, diligenter attendimus. Sed omnia a diſciplinæ ſuæ rigore nimis reſoluta invenimus; quod moleſte ferentes, ac diſpenſationi noſtræ incautum exiſtimantes, diu multumque laboravimus, fuſis ad Deum precibus, ut per divinam providentiam, quæ in ſui diſpoſitione non fallitur, hoc mutaretur in melius. Tandem Deus virtutum, cujus eſt totum, quod eſt optimum, vota reſpiciens humilium, in omnibus monaſteriis noſtris religionis præſtitit augmentum: quia vos gregi ſuo Paſtores idoneos elegit, ac fratrum veſtrorum numerum in ſancta converſatione multiplicavit; quod in vicino S. Michaëlis Monte oſtenditur, quia dum non plus, quam viginti fratres, & eosdem ſub tenui diſciplina, invenimus, jam, Deo gratias, plusquam ſeptuaginta inibi cernimus, absque his, qui honeſte converſantur extrinſecus.

Unde nos non mediocriter lætificati, omnes vos Prælatos, ac ſubditos in charitate ſancta appellamus, omnium pedibus humiliati, in Deo & propter Deum, obſecrantes, ut digne ambuletis vocatione, qua vocati eſtis *Epheſ. 4.* & religionis veſtræ ac ſpiritualis diſciplinæ vigorem alii ſuccedentes aliis hæreditario jure in longitudinem dierum conſervetis.

In memoriam ergo tam ſalubris exhortationis addimus decretum noſtræ Epiſcopalis confirmationis dirigendum, tranſcribendum, relegendum ſingulis monaſteriis, Monaſticæ religionis ſpiritualem militiam, Deo placitam, hominibus acceptam, celebrem angelis, terri-

terribilem hoſtibus, ut jam per omnia cœnobia noſtra ſub auctoritate Spiritus Sancti renovavimus, inſtituimus, ſic deinceps integram illibatamque perſeverare ſancimus atque decernimus; commendantes eam ſub teſtimonio Chriſti & Eccleſiæ vobis electis Rectoribus ac dilectis Fratribus per vos nihilominus commendandam omnibus veſtris ſucceſſoribus.

De cætero in nomine Domini vobis benedicimus. Teſtis enim mihi eſt Deus, quomodo cupiam omnes vos in Chriſti viſceribus. *Philip. 1.*

XXV.

Pabſts Eugenii III. **Brief an Biſchoff** Egelbertum **und das Dom-Capitul zu Bamberg, die** Canoniſation **Käyſers** Henrici II. **betreffend,** de Anno 1152.

Eugenius Epiſcopus, Servus Servorum Dei, Venerabili Fratri, Egelberto Epiſcopo, & dilectis filiis Canonicis Bambergenſis Eccleſiæ, ſalutem & Apoſtolicam benedictionem.

SIcut per literas, & Nuncios veſtros vobis mandaſſe meminimus, venerabiles ſtatres noſtros, N. Sanctæ Ruphinæ Epiſcopum, & N. Presbyterum Cardinalem, pro diverſis negotiis ad partes illas de noſtro latere delegavimus, eisque viva voce injunximus, ut ad Eccleſiam veſtram accederent, atque de vita, & miraculis Henrici Regis, rei veritatem diligenter inquirerent, & literis ſuis nobis ſignificarent.

Nunc autem eorundem fratrum noſtrorum, & multorum religioſorum, & diſcretorum virorum atteſtatione, de caſtitate ipſius, de fundatione Bambergenſis Eccleſiæ, & multarum aliarum quarundam quoque Epiſcopalium ſedium reparatione, & multiplici eleemoſynarum largitione, de conſervatione Regis Stephani, & totius Hungariæ, Domino cooperante, per eum facta; de glorioſo etiam ipſius obitu, pluribusque miraculis poſt ejus obitum, ad ipſius corporis præſentiam divinitus oſtenſis multa cognovimus. Inter quæ illud præcipuum & memorabile plurimum attendentes, quod cum diadema, ſceptrumque Imperii ſuſcepiſſet, non Imperialiter vixit. In thoro etiam legitimo poſitus (quod paucorum fuiſſe legitur,) integritatem caſtimoniæ usque in finem vitæ conſervavit.

Quæ quidem nos omnia ſimul perpendentes, atque devotionem veſtram, & Eccleſiæ Bambergenſis, quæ Sac. Rom. Eccleſiæ ſoli ſubeſſe dignoſcitur, diligenter conſiderantes, tametſi hujusmodi petitio niſi in generalibus Conciliis admitti non ſoleat, auctoritate tamen Sac. R. Eccleſiæ, quæ omnium Conciliorum firmamentum eſt, petitionibus veſtris acquieſcimus, atque ejusdem memorabilis viri, cujus exaltationem requiritis, fratrum noſtrorum Archiepiſcoporum, qui præſentes aderant, communicato concilio, memoriam inter Sanctos de cætero fieri cenſemus, & anniverſarium ipſius diem ſolemniter celebrari conſtituimus. Veſtra itaque intereſt, ſic in Sac. Rom. Eccleſiæ obedientia & fidelitate perſiſtere, & ei digne devotionis obſequiis reſpondere, aut ampliori Beati Petri & noſtra gratia digni inveniamini. Datum trans Tyberim 2. Idus Martii.

XXVI.

Käyſers Friderici I. **Ausſpruch, daß ein regierender Biſchoff zu Bamberg über alle ſeines Hoch-Stiffts Graf- und Herrſchafften, ſowohl inn- als auſſerhalb Francken die Landes-Fürſtliche Hoheit zu** exerciren **haben ſolle,** de Anno 1160.

IN nomine Sanctæ & Individuæ Trinitatis. Fridericus divina favente clementia Romanorum Imperator Auguſtus. Imperatoriæ Majeſtatis officium & ſpeciale divini muneris beneficium eſt, juſtis judiciis inceſſanter lites diminuere, & augere concordiam inter quaslibet Imperii noſtri majores, minoresve perſonas; Hæc nobis auctore Deo jugiter meditantibus, & in Curia celebri Babenberg pro Tribunali ſedentibus, conſurgens in medium fidelis Imperii noſtri Rapoto de Abenberg, Advocatus Burgi Babenbergenſis, idemque Babenbergenſis Eccleſiæ beneficio Comes in Rangovve, conqueſtus eſt de Domino ſuo Würzeburgenſi Epiſcopo Gebehardo ibidem præſente, quod in præfato Comitatu, occaſione Ducatus ſui, plurima ſibi ex indebito jura vendicatet, ut puta Allodiorum placita Centuriones ponere, de pace fracta judicare, & alia quæque pro lubitu ſuo. Super his igitur quæſtione illico exorta inter Eberhardum Babenbergenſem, & prædictum Gebehardum Würzeburgenſem Epiſcopos, diuque ſatis ventilata, auditisque ſufficienter utriusque partis aſſertionibus, ex ſententia omnium Procerum Sacri noſtri Palatii, qui aderant, pragmatica ſanctione litem decidimus, adjudicantes & confirmantes prænominato Babenbergenſi Epiſcopo, ſuisque ſucceſſoris in perpetuum, ac Comiti Rapotoni & eis, qui

eundem Comitatum ab Episcopis Babenbergensis Ecclesiæ pro tempore forent habituri, tam ea, quæ in quæstione fuerant, quam alia plenarie Comitatus Jura in prædicto Comitatu specialiter: Similem quoque ex Consensu Curiæ nostræ proferentes sententiam de aliis Comitatibus generaliter ubique provinciarum Imperiali beneficio ad sæpedictam Babenbergensem Ecclesiam pertinentibus.

Non multo autem post, altero videlicet anno secundæ expeditionis nostræ in Italiam pene jam expleto, prænominatus familiaris noster Eberhardus Babenbergensis Episcopus, debitam Ecclesiæ suæ gerens solicitudinem, nostram clementiam deprecatus est, ut scripto mandari præciperemus sententiam, ne forte processu temporis memoriæ excideret, aut minus auctoritatis haberet.

Nos igitur tam per nos, quam per nobilissimos Proceres ac Principes nostros facti non immemores justis petitionibus dilecti & fidelis nostri Babenbergensis Episcopi, qui pacis & Belli tempore constanter nobis adfuit, libenter adquievimus, ac præsenti adnotatione & sigilli nostri auctoritate perpetui roboris firmitatem sententiæ prælibatæ contulimus concordantibus in ejusdem sententiæ assertione simul & attestatione, qui præsentes in ipsa felicissimi nominis nostri expeditione aderant & actioni interfuerant, Regenoldo Excancellario, jam Archicancellario in Italia & adhuc Colonienſis Ecclesiæ Electo, Ottone & Eriderico Palatinis de Wittelinesbach, Bertholdo Comite de Anteſſe, Rudolpho Comite de Bregenz & aliis quam pluribus. Statuimus igitur & autoritate Imperiali firmiter præcipimus, ut nulla Ecclesiastica Secularisve persona dilectam nobis Babenbergensem Ecclesiam, quæ nostræ Advocatiæ patrocinio specialiter gloriatur, in ejusmodi justitia sua per universos Comitatus suos ulterius infestare, aut inquietare præsumat; Si quis vero ausu temerario contemtor hujus sanctionis extiterit, centum libras auri purissimi medietatem Cameræ nostræ, & medietatem alteram Babenbergensi Ecclesiæ adpendat, & eis Episcopis, qui ibi Domino annuente præfuerint omni tempore.

Signum Domini Friderici Romanorum Imperatoris Invictissimi.

(L. S.)

Ego Reinaldus Colonienſis Ecclesiæ Electus & Italiæ Archicancellarius recognovi.

Datæ Papiæ 16. Calend. Martii Indict. VIII. Anno Dominicæ Incarnationis 1160. regnante Domino Friderico Rom. Imp. glorioſissimo anno Regni ejus VIII. Imperii vero V.

XXVII.

Diploma, **Vermöge deſſen Biſchoff Hermann der II. zu Bamberg Hertzog** Hermanno **zu Kärnthen die Pflege und Voigtey zu Dietrichſtain und St. Veit** concederet, de Anno 1176.

IN nomine Sanctæ & Individuæ Trinitatis. Hermannus Bambergensis Ecclesiæ Episcopus; quia tam propter malitiam dierum, quam propter elongationem in bonis nostris, quæ in Charinthia sita sunt, Patrono & defensore opus habemus, dilecto, fideli & Amico nostro, Hermanno, Duci Carinthiæ, non anxia necessitate coacti, sed pro sua dilectione gratis concessimus advocatiam super reditus nostros circa Dietrichstein, nec non & eos de beneficio marchionis Engelberti, qui nobis circa S. Vitum remanserunt, tali interposita conditione, ut nemini quidquam eorum, quæ ad eandem advocatiam spectant, inbeneficiare possit, verum, quia veteri proverbio, quanto melior est Amicus, tanto firmior pactionis debet esse conventio, servitium quod ei concessimus in prædicta Advocatia, conscribi fecimus & tam futuris quam præsentibus notum esse volumus, de singulis mansis, qui quasi quinquaginta computati sunt, annuatim quatuor nummos accipiat in festo S. Martini unum tantum placitum habebit in Anno, & hoc infra natalem Domini & quatragesimam, & tunc duæ Marcæ dentur ei ad servitium de Camera nostra, quas si alio tempore acceperit, aut sine placito in anno illo sit, aut propriis suis sumptibus, sine detrimento hominum nostrorum, illud habeat, de majoribus partibus, Molendinis, Tabernis, Vineis, Vinitoribus, Piscatoribus, Foresto & Forestariis, de his etiam, quæ in mansis locata non sunt, nihil exigat, nisi forte in aliquo excesserint, quod ad judicium spectet Advocati, in foro nihil juris habeat, nisi de effusione sanguinis, de pugna & furtis sub Advocato, si ex carcere noluerit, ex petitione nostra talem habeat, qui prædictas justitias ei colligat, & frequentia placitorum & Vexationibus homines nostros non gravet, super Ministeriales vero nostros, & allodia eorum, nihil juris habeat, sed quidquid controversiæ de allodiis vel aliis quibuslibet negotiis inter eos ortum fuerit, quod inter se ipsi componere non possint, judicium exspectet Episcopi, & ut hæc rata & inconvulsa conservet, & non transgrediatur, ipse Dux data fide in manum nostram compromisit, adjiciens sub ejusdem fidei attestatione,

statione, quod in his & in omnibus agendis nostris se nobis fidelem semper & benevolum exhibebit, & in signum, cui non contradicatur, hanc chartam inde conscriptam Sigilli tam sui, quam nostri impressione corroborari fecit. Huic nostræ Conventioni interfuerunt, Otto Præpositus Ecclesiæ nostræ majoris, Gotobaldus & Hermannus Canonici Hertnidus Avunculus noster, Brun & Eberhardus, Otto, Pincerna, Gundelochus, Dapifer, Adalbertus de Tundefeld, Otto de Stetten, Rumold Cunstat, de veterana colo Gerbertus, Bernhardus, item Bernhardus, Joannes Carl, Ingelmarus & filii sui, Regenhard & Bernhard de Pogenfeld, de Grivene, Eberhard & Conrad de Dietrichstain, & Egge, Truhtlier Leopold Bergant, Fritelo, Dietrich, Rapoto, Adalbertus Bergant, Hermann, Eggehart & Treino. De parte Ducis Herdevvil de Hardegge, Roppode, Albegge, Mengoz, Svvitger, Gerlach, Cuno, Begenhere, Giselbertus etiam & Henricus de Burnis & alii complures; Actum Veteronæ, Anno Dominicæ Incarnationis M. C. LXXVI. Indictione octava, regnante Domino Friderico, Romanorum Imperatore Invictissimo, Anno Regni ejus XXIV. Imperii vero XXII.

XXVIII.

Hertzogs Bogislai **in Pommern** Donations-**Brief, vermöge deſſen er dem Stifft** St. **Michaelis zu Bamberg jährlich eine gewiſſe** Quantität **Wachs zu geben verſprochen,** de Anno 1182.

IN Nomine Sanctæ & Individuæ Trinitatis, Bogislaus Dei gratia Pomeranorum & Slavorum Dux: Notum esse cupimus sanctæ Universitati fidelium, tam præsentium, quam futurorum, quoniam ex petitione & instinctu Patris nostri, venerandi Pomeranorum Episcopi, Dn. Conradi, simulque ex petitione fratrum Monachorum Cœnobii St. Michaëlis in Babenaberga decrevimus donandum annuatim de cera pondus: quod vulgo lapis ceræ dicitur, ex singulis terræ nostræ tabernis, de Majoribus quidem integrum, de minoribus vero dimidium, in usum ejusdem Ecclesiæ St. Michaëlis ad sepulcrum beatæ memoriæ Ottonis Episcopi, gentis nostræ Apostoli, ob remedium animæ nostræ, fratrisque nostri Casimiri, simulque uxoris ac filiorum, omniumque successorum nostrorum, obtentu Orationis & fraternitatis fratrum ejusdem loci nunc & in perpetuum. Et ut hæc traditio nostra stabilis, & inconvulsa futuris temporibus permaneat, eam sigilli nostri pariterque præfati Domini Conradi Episcopi sigilli impressione, ejusdemque terribilis Banni interminatione, muniri fecimus. Et quod hanc donationem contulimus prædictæ Ecclesiæ & Sepulchro præfati Domini Ottonis Episcopi lumen continuum, hanc minuentes vel temere infringentes careant æternæ vitæ lumine nunc & per omnia secula seculorum. Actum Domini Anno 1182.

Hanc ipsam donationem Sigevvinus Episcopus Caminensis confirmavit.

XXIX.

Pabſts Clementis III. Breve, **worinn er den H.** Ottonem, **Biſchoff zu Bamberg, nach befundenen gehörigen Umſtänden, als einen Heiligen zu verehren befiehlet,** de Anno 1189.

Clemens Episcopis, servus servorum Dei, venerabilibus fratribus Everhardo, Merseburgensi, & Ottoni Eistettensi Episcopis, & dilectis filiis S. Emmerammi, Ratisponensi, & Schvvarzensi Abbatibus, Decano & Scholastico Würzeburgensi salutem & Apostolicam benedictionem.

AD audientiam Apostolatus nostri ex quarundam serie literarum & relatione multorum pervenit, quod divina potentia per merita & interventum Beati Ottonis, qui Babebergensis fuit Episcopus, multam est operata salutem, præcipue in gente Pomeranica, ad quam fuit ab Apostolica sede transmissus; & in ea compluribus miraculis donavit illi Dominus coruscare.

Quoniam igitur, juxta divinæ scripturæ testimonium, lucerna non sub modio, sed supra candelabrum est ponenda; districtioni *Matth. 5.* Vestræ per Apostolica scripta mandamus; quatenus de vita ipsius & miraculis diligentius inquiratis, quæ nobis fuerunt per multorum literas indicata. Et si non inveneritis aliquid, quod obsistat, ipsum canonizatum, auctoritate freti Apostolica solenniter & publice nuncietis; anniversarium diem sui transitus facientes, & publice nunciantes, ad honorem Dei, & ipsius beati viri memoriam solennem haberi. Datum Laterani III. Cal. Maij, Pontificatus nostri Anno secundo.

XXX.

Pabſts Clementis III. anderweites Breve, die Canoniſation des H. Ottonis, Biſchoffs zu Bamberg betreffend, de Anno 1189.

Clemens Epiſcopus, ſervus ſervorum Dei venerabili fratri, Popponi Epiſcopo, & dilectis filiis Canonicis & univerſo Clero & populo Babenbergenſi, Montis S. Michaëlis ſalutem & Apoſtalicam benedictionem.

CUm ſedi Apoſtolicæ referuntur ea, quæ ad ſalutem pertinent animarum, & devotionem Cleri & populi, manifeſtis indiciis reſpicere comprobantur, ea, ſicut convenit, libenter audimus, & ut debeant in Domino promoveri, favorem, ut expedit, impertimur Apoſtolicum & aſſenſum. Hinc eſt, quod cum ad audientiam Apoſtolatus noſtri quarundam ſerie literarum & multorum relatione pervenerit; quod divina potentia per miracula & interventum B. Ottonis, qui Babebergenſis fuit Epiſcopus, ſit multorum operata ſalutem, præcipue in gente Pomeranica, ad quam fuit ab Apoſtolica ſede transmiſſus: in qua donavit illi Dominus Deus compluribus miraculis corruſcare.

His gratanter auditis, & pro tantis beneficiis omnipotenti Domino gratiarum actionibus exſolutis, veſtris piis deſideriis ad laudem Dei Satisfacere cupientes, venerabilibus fratribus noſtris Merſeburgenſi & Eiſtettenſi Epiſcopis, & dilectis filiis S. Emmerami Ratisponenſi & Schvvarzenſi Abbatibus, Decano & Scholaſtico Würzeburgenſi dedimus in mandatis; quatenus de vita ipſius & miraculis diligenter inquirant, quæ nobis fuerunt per multorum literas indicata. Et ſi non fuerit inventum aliquid, quod obſiſtat, ipſum canonizatum prædictæ magnæ perſonæ debeant ſolenniter & publice auctoritate freti Apoſtolica nunciare, anniverſarium diem ſui tranſitus facientes, & publice nunciantes, ad honorem Dei & ipſius Beati viri memoriam ſolennem haberi. Datum Laterani, Calend. Maij, Pontificatus noſtri Anno ſecundo.

XXXI.

Pabſts Innocentii III. Bulla Canoniſationis der H. Cunigundæ, Stiffterin des Hoch-Stiffts Bamberg, de Anno 1200.

Innocentius Epiſcopus, ſervus ſervorum Dei, venerabili fratri Theumoni Epiſcopo, & dilectis filiis Capitulo Babenbergenſi, ſalutem & Apoſtolicam benedictionem.

CUm ſecundum Evangelicam veritatem nemo accendat lucernam, & ponat illam *Matth. 5.* ſub modio, ſed ſuper candelabrum; ut omnes qui in Domo ſunt, videant: pium pariter eſt & juſtum, ut, quos Deus merito ſanctitatis coronat & honorat in cœlis; nos, venorationis officio laudemus & glorificemus in terris: Cum ipſe potius laudetur & glorificetur in *1. Tim. 4.* illis, qui eſt laudabilis, & glorioſus in ſanctis. Pietas enim promiſſionem habet vitæ, quæ nunc eſt, & futuræ, dicente Domino per Pro- *Matt. 13.* phetam: Dabo vos cunctis populis in laudem, gloriam & honorem: Et per ſe pollicendo: Fulgebunt juſti ſicut ſol in regno Patris eorum. Nam ut ſuæ virtutis potentiam mirabiliter manifeſtet, & noſtræ ſalutis cauſam miſericorditer operetur, fidelis ſuos, quos ſemper coronat in cœlo, frequenter etiam honorat in mundo, ad eorum memorias ſigna faciens & prodigia, per quæ pravitas confundatur hæretica, & fides catholica confirmetur. Nos ergo, chariſſimi, quantas poſſumus, etſi non quantas debemus, omnipotenti Deo gratiarum referimus actiones; qui in diebus noſtris ad confirmationem Catholicæ fidei, & confuſionem hæreticæ pravitatis evidenter innovat ſigna & miracula potenter immutat faciens eos coruſcare miraculis, qui fidem Catholicam tam corde, quam ore, nec non & opere tenuerint.

Inter quos beatæ memoriæ S. Kunegundis, Romanorum Imperatrix Auguſta, quæ degens olim in mundo, magnis meritis præpollebat; nunc, vivens in cœlo, multis coruſcat miraculis, ut ejus ſanctitas certis indiciis comprobetur. Licet enim ad hoc, ut aliquis ſanctus ſit apud Deum in Eccleſia triumphante, ſola ſufficiat finalis perſeverantia, teſtante Veritate, quæ dicit: Quoniam, qui perſeveraverit us- *Matth. 10.* que ad finem, hic ſalvus erit: Et iterum: Eſto *Apoc. 2.* fidelis usque ad mortem, dabo tibi coronam vitæ: ad hoc tamen, ut ipſe ſanctus apud homines habeatur in Eccleſia militante, duo ſunt neceſſaria; virtus morum & virtus ſignorum, videlicet merita & miracula, ut & hæc & illa ſibi invicem conteſtentur. Non enim aut merita ſine miraculis, aut miracula ſine meritis plene proficiunt ad perhibendum inter homines teſtimonium ſanctitati: cum interdum angelus ſatanæ transfiguret ſe in angelum lucis: & quidem opera ſua faciant, ut ab hominibus videantur. Sed & magi Pharao- *Exod. 7.* nis olim ſigna fecerunt: Et Antichriſtus tan- *Matth. 24.* dem prodigia operabitur, ut, ſi fieri poſſet, in errores etiam inducantur electi. Verum, cum

cum & merita ſana procedunt; & clara ſuccedunt miracula, certum præbent judicium ſanctitatis; ut nos ad ipſius venerationem inducant, quem Deus & meritis præcedentibus, & miraculis ſubſequentibus exhibet venerandum. Quæ duo ex verbis Evangeliſtæ plenius colliguntur, qui de Apoſtolis loquens ajebat; illi autem profecti prædicaverunt ubique, Domino cooperante, & ſermonem confirmante ſequentibus ſignis.

Sane cum ad audientiam bonæ memoriæ, Cœleſtini Papæ, prædeceſſoris mei, merita & miracula præfatæ Imperatricis, vobis referentibus, perveniſſent; ut ipſe de illis notitiam conciperet certiorem; inquiſitionem eorum venerabilibus fratribus noſtris Augenſtenſi & Eiſtettenſi, & bonæ memoriæ Würtzburgenſi Epiſcopis, & dilectis filiis Eboracenſi, Lancheimenſi, & Hailsbrunenſi Abbatibus per Apoſtolica ſcripta commiſit; poſt cujus obitum usque adeo manifeſtari cæperunt, & multiplicari miracula, ut ex evidentia pariter & frequentia, ſanctitas ejus ab omnibus, quaſi notoria prædicetur; ſicut ex multis teſtimonialibus literis Epiſcoporum, Abbatum, Præpoſitorum & Principum, nec non & aliorum multorum nuper noſtro extitit Apoſtolatui reſervatum.

Venientes igitur ad Apoſtolicam Sedem ex parte veſtra dilecti filii N. Abbas Michelveldenſis, Gundelus Decanus, Cunradus Cuſtos, Marcus Archidiaconus, Hermannus Subdiaconis majoris Eccleſiæ veſtræ, Lupoldus Diaconus S. Stephani, Burchardus Diaconus S. Mariæ, Heinricus Presbyter S. Michaëlis, Heinricus Subdiaconus Mariæ, nobis & fratribus noſtris humiliter ſupplicarunt, ut ex plenitudine poteſtatis, quam Jeſus Chriſtus *Matth. 16.* B. Petro conceſſit, prænominatam Imperatricem Sanctorum Catalogo, dignaremur adſcribere, decernentes, ejus memoriam inter ſanctos ab univerſis fidelibus de cætero celebrandam: cum hoc ſublime judicium, ad eum tantum pertineat, qui eſt B. Petri Succeſſor & Vicarius Jeſu Chriſti.

Nos itaque cognoſcentes, quod hoc revera judicium ſublimius eſt, inter cætera judicia judicandum, in ipſius examinatione plenariam adhibere cautelam. Et ideo prænominatos Jurisjurandi religione conſtrinximus, ut puram nobis ſuper hoc dicerent veritatem. Qui jurantes dixerunt, quod, ſicut ex celebri fama & ſolenni ſcriptura noverunt, B. Kunegundis S. Heinrico Imperatori fuit matrimonialiter copulata, ſed ab eo non extitit carnaliter cognita. Unde cum Dominus Imperator ageret in extremis; Principibus & parentibus inquit de illa; qualem mihi eam aſſignaſtis, talem vobis eam reſigno; Virginem eam dediſtis, & virginem reddo. Suam ergo virginitatem Domino conſecravit, & ſervavit intactam: ita quod, cum aliquando, inſtigante humani generis inimico, ſuſpicio quædam contra ipſam fuiſſet exorta; ipſa, ut ſuam innocentiam demonſtraret, ſuper ignitos vomeres nudis plantis inceſſit, & proceſſit illæſa.

Item Sanctus Imperator Heinricus, & hæc Imperatrix Kunegundis de propriis facultatibus Babebergenſem fundaverunt Eccleſiam & dotaverunt: quam cum ſuis omnibus pertinentiis ex feruore devotionis, quam ad Apoſtolicam Sedem habebant, B. Petro, Apoſtolorum Principi obtulerunt, annum ei cenſum, ad indicium, quod Juris ſit Eccleſiæ Romanæ, ſolventem. Sed & alia plurima beneficia piis locis, & venerabilibus Eccleſiis contulerunt, Chriſtum ſibi facientes hæredem.

Hæc & alia retulere de meritis; de miraculis aſſerentes, quod eis præſentibus & videntibus, ad memoriam hujus virginis, cæci viſum, cladi greſſum, muti verbum, & ſurdi recuperaverunt auditum, aliisque languoribus impetiti, frequenter & evidenter plenam conſecuti ſunt ſanitatem: Et quod eſt mirabilis novitatis, & novi miraculi; pulvis de tumulo ejus aſſumptus, ſæpe converſus eſt in frumentum.

Nos ergo de meritis & miraculis ejus multis & magnis non ſolum teſtimoniis, ſed & teſtibus certiores effecti; cum ſecundum Prophetam, laudandus ſit Dominus in ſanctis *Pſalm. 150.* ſuis; de fratrum noſtrorum conſilio, & Pontificum multorum apud ſedem Apoſtolicam exiſtentium, ipſam Beatam Virginem Kunegundim Catalogo ſanctorum adſcripſimus, ejusque memoriam inter ſanctos decrevimus celebrandam.

Qua propter univerſitatem veſtram monemus & hortamur in Domino, per Apoſtolica ſcripta mandantes; quatenus, quod nos ſolenniter & caute ſtatuimus, vos humiliter, & devote ſervetis, ut meritis ejus & precibus apud miſericordiſſimum judicem indulgentiam conſequamur.

Collectam autem & alias orationes in commemoratione ejus dicendus, edidimus, quas in hac pagina duximus ſubſcribendas Oratio: Omnipotens & miſericors, DEUS, qui a gloria tua nullum excipis ſexum, nullamque conditionem excludis, te ſuppliciter exoramus; ut ſicut Beatæ Kunegundi Virgini tuæ poſt terrenum culmen Imperii cœleſtis regni ſolium contuliſti, ita meritis ejus, & precibus, nobis quoque famulis tuis æternæ felicitatis

præmia largiaris, per Dominum &c. Secreta: Sacrificium laudis tuæ tibi, Domine Deus noſter, offerimus, tuam clementiam implorantes, ut, per hujus Sacramenti virtutem, intercedente Beata Kunigunde, virgine tua, nos & a peccatis expedias, & a periculis tuearis, per Dominum &c. Complenda: Sacramentum redemptionis humanæ, quod in honore beatæ Kunegundis obtulimus, tibi nos, Domine, reddat acceptos, ut per hoc, quod & accepimus ipſi de tuo, & ſuſcepiſti de noſtro, in tui ſemper unione vivamus: qui cum Patre &c. Datum Laterani III. Nonas Aprilis, Pontificatus noſtri Anno tertio.

XXXII.

Vergleich zwiſchen Biſchoff Eckberten zu Bamberg und Hertzog Bernharden zu Kärnthen, Vermöge deſſen dieſer jenem und ſeinem Hoch-Stifft das Schloß Werdenberg überlaſſen, ſolches aber wiederum von ihm zur Lehn empfangen, de Anno 1227.

In Nomine Domini, Amen.

HÆc eſt forma compoſitionis & concordiæ inter Ekebertum, venerabilem Bambergenſem Epiſcopum, & Bernardum, illuſtrem Ducem Carinthiæ, per Eberhardum, venerabilem Salisburgenſem Archiepiſcopum, & Leopoldum illuſtrem Ducem Auſtriæ, ordinata, quod videlicet Dux Carinthiæ dedit Eccleſiæ Bambergenſi in perpetuitatem Caſtrum Werdenberg, & alia bona, quæ emit ab Abbate de S. Paulo, ad idem Caſtrum pertinentia & ipſe Dux caſtrum idem & eadem Bona accepit in feudo ab Epiſcopo Bambergenſi, taliter, quod tam Filii quam Filiæ Ducis ipſius in eisdem Bonis jus habeant feudale, idem Dux prædictus deſtruxit pontem pro eodem caſtro inceptum, nec ammodo irrædificabit illum vel alium in damnum Bambergenſis Eccleſiæ, nec habebit ibi forum publicum, nec ibi merces aliquæ deponentur, nec habebit ibidem thelonia, neque mutam, ſimiliter in Inſula adjacente nullam munitionem faciet, neque forum. Item dictus Dux homines illos, quos repetivit in villaco, Epiſcopo & Eccleſiæ Bambergenſi donavit, & aream, quam idem Dux emit a Victorienſi, ſimiliter Epiſcopo & Eccleſiæ Bambergenſi tradidit, ita quod Epiſcopus nulla majora ædificia faciat in eadem area, ſed in eo ſtatu, quo nunc eſt, debet de cætero permanere, niſi forte ruinæ ibi fuerint, quas Epiſcopus ad priorem ſtatum poterit reparare, item memoratus Dux ceſſit liti, quam habuit pro Cambio in monte Bambergenſis Epiſcopi, ſcilicet de fodina argenti, & ceſſit juri, quod habuit in caſtro Richenvelſe, & Wichardus de Charsperg, & alii, qui ex eo infeudati fuerunt, ceſſerunt juri ſimiliter, quod ibidem habebant, vel & videbantur habere, nec ipſe Dux apud Richenvelſe nullum de novo caſtrum erigere vel ædificare debebit, propter hæc omnia ſupradicta memoratus Epiſcopus mille marcas argenti Colonienſis ponderis tradidit dicto Duci, & ut hæc omnia perpetuo permaneant inconvulſa, præſens pagina Sigillis Domini Eberhardi, Salisburgenſis Archiepiſcopi, & ipſius Domini Ekelberti, Bambergenſis Epiſcopi, & Leopoldi, Ducis Auſtriæ & Styriæ & pertaxati Bernhardi Ducis Carinthiæ eſt ſignata, adjecto, ut hæc forma concordiæ per Inſtrumenta Dn. Papæ & Imperatoris debeat confirmari. Acta ſunt hæc apud Grætze XV, Calend. Decembris, Anno Domini MCC. XXVII. in præſentia Rudgeri Chunenſis & Caroli Secacenſis Epiſcoporum, Henrici Marchionis Auſtriæ, Berhardi de Trobenve, Hermanni de Ortenburg, & Willehalmi de Hunnenberg, Comitum, Ulrici & Liotaldi de Betha, Cunradi de Seoneche, Willehalmi de Hoheneche, Ottonis de Traburg & Henrici. Filii ſui Remberti de Mureche & Remberti filii ſui, Ulrici Marſcaller der Valcheſtein, Henrici de Brunne, Irnſudide Ameberch, Chalonis & Rudolphi de Raſe, Ottonis de Chungesberg, Guttmari & Ulrici Fratrum de Lichtenſtein, Henrici de Scharpffenberg & plurium aliorum.

XXXIII.

Recognitions-Brief, Krafft welchem Ludovicus, **Hertzog in Bayern bekennet, daß er dasjenige, was der alte Graf von Pogen vom Hoch-Stifft Bamberg zur Lehen getragen, vom Biſchoff daſelbſt zur Lehen bekommen,** de Anno 1228. **ſiehe in des Teutſchen Reichs-Archivs Part. Spec. Continuat. II. unter Chur-Pfaltz in Supplem. pag. 128.**

XXXIV.

Käyſers Friderici II. Privilegium vor das Hoch-Stifft Bamberg, daß es zu Villach und Griven möge Müntze ſchlagen laſſen, de Anno 1242.

FRidericus, Dei Gratia Romanorum Imperator ſemper Auguſtus, Jeruſalem & Siciliæ Rex, Univerſis Imperii fidelibus præſentes literas inſpecturis, gratiam ſuam & omne bonum; Juſtis fidelium & devotorum noſtrorum petitionibus tenemur condeſcendere

dere & providere commoditatibus & augmentis. Hinc eſt igitur, quod nos habemus præ oculis devota ſervitia, quæ nobis & progenitoribus noſtris a Babenbergenſi Eccleſia ſunt exhibita, & quæ dilectus Princeps noſter Henricus, venerabilis Bambergenſis Electus impoſterum nobis poterit exhibere, ut Eccleſia ſua, quæ præcedenti tempore, ex malitia temporum & per defectum paſtoris idonei, in multis vexata extitit & turbata, & gravi eſt debitorum onere involuta facilius valeat reſpirare & in Statum priſtinum reformari, damus ei licentiam, ut apud Villacum novam monetam cudi faciat, quæ Friſacenſi monetæ æquipolleat in pondere & valore & apud Grieven eandem ſibi gratiam de ſimili moneta cudenda duximus faciendam. Quare mandamus & præcipimus univerſitati veſtræ, quatenus nullus ſit, qui in cudendis monetis prædictis, dandis, recipiendis ipſis denariis & ponendis aliquod impedimentum inferre præſumat, quod qui præſumpſerit, indignationem noſtri culminis ſe noverit incurſurum; Ad cujus rei memoriam præſens ſcriptum fieri & Majeſtatis noſtræ Sigillo, juſſimus communiri. Datum in Caſtris apud Avezanum in Cellano, Anno Dominicæ Incarnationis 1241. Menſis Junii, quintæ decimæ Indictionis.

XXXV.

Cunemundi von Lichtenfels Donations-**Brief, krafft deſſen er die Voigtey zu Leiterpach, und was derſelben mehr anhängig, der Abtey zu** St. **Michael, auſſerhalb Bamberg geſchencket,** de Anno 1268.

In nomine Domini Amen.

NE ea, quæ aguntur in tempore, oblivionis rubigo deleat, & conſumat, ſcriptorum debent teſtimonio permanere. Hinc eſt, quod ego Cunemundus de Lichtenfels, dictus de Sanenberg, in notitiam univerſorum, præſenti ſcripto volo pervenire, quod poſt multa damna, diſcordias & offenſas, quas me recognovi intuliſſe Monaſterio S. Michaëlis in Bamberg. Jus Advocatiæ, quod habui in curte & in duobus manſis, in Leiterbach, ibidem ſitis, & in quatuor manſis in villa Pulſendorff, jus quoque advocatiæ, quod habui ſuper curiam in utzingen, libere reſignavi in manus Venerabilis Patris Ulrici, Abbatis ejusdem monaſterii, de conſilio diſcretorum virorum Conventus S. Mich. fratris noſtri, Cuſtodis majoris Eccleſiæ Babenberg: ita etiam poſt mortem meam eadem reſignatio inconvulſa permaneat & intacta. Ad majorem quoque hujus rei evidentiam, & ad uberiorem cautelam, idem jus advocatiæ poſui & condradidi, jure feudi in manus Burgenſium ſubſcriptorum, ſcilicet Brunvvardi, fratris ſui Guntheri, Anſelmi Friderici quondam Thelonarii ſupradicto monaſterio ab ipſis ac ſuis hæredibus libere conſervandum. Me quoque in ſuperſtitum exactionem & moleſtam vexationem non debet, ponere, ſine diſcreto conſilio Burgenſium præſcriptorum. Ut autem hoc perpetuum robur obtineant firmitatis, præſentem literam exinde conſcriptam communiri feci munimine ſigillorum, videl. Reverendi in Chriſto Domini, Bertholdi, Epiſcopi Bamberg. Ulrici Abbatis ſupradicti, Sigillo communi Capitulo majoris Eccleſiæ perſonalibus Sigillis Domini Arnoldi Cuſtodis, fratris mei, Domini Eberhardi de Hirsberg, Archidiaconorum & Canonicorum Bambergen. & meo. Acta ſunt hæc Anno Domini M. CC. LXVIII.

XXXVI.

Biſchoffs Bertholdi **zu Bamberg Verſchreibung ſeiner Güter zu Kleinick, an einen Bürger zu Judenburg, welcher ihm 225. Marck Silbers gelehnet,** de Anno 1278.

QUoniam ea, quæ fiunt in tempore labuntur ſub mora mutabili, ſi vero literarum teſtimonio memoriæ commendantur, hinc eſt quod Nos Bertholdus, Dei Gratia Bambergenſis Eccleſiæ Epiſcopus, proteſtamur præſentium per tenorem, & ſcire volumus univerſos, quod cum eſſemus in Principio Sacri Romani Imperii, tranſeunte Domino noſtro Rudolpho, Sereniſſimo Rege Romanorum, per Bavariam in Auſtriam ad obſidionem Viennenſis Civitatis, & Nobis venientibus per Carinthiam, noſtrorum fidelium ac aliorum aſſumpta copioſa multitudine, cum qua veniebamus Sacri Romani Imperii in Succurſum, ingruentibus nobis defectibus plurimis & notoriis propter terræ Carinthiæ Generalem cariſtiam & communem terræ malum ſtatum, fideles noſtros in donatione ac accommodatione pecuniæ ad ſupplendos noſtros defectus ad prædictam cauſam neceſſario nos requirere oportebat; Inter quos dilectus fidelis noſter, Jacobus Civis de Judenburg, ad noſtrarum precum Inſtantiam, nobis ducentas Marcas argenti & viginti quinque Marcas argenti Viennenſis ponderis accommodavit, pro qua pecunia bona noſtra in Kleinick, cum ſuis pertinen-

tinentiis, videlicet viginti Marcas redditus, quæ a dilecto fideli noſtro Hartlibo de Winzer, claræ recordationis, comparavimus, habito noſtrorum fidelium conſilio, in Catharina, ipſi Jacobo & ſuis hæreditibus ſecundum conſuetudinem antiquam Bambergenſis Eccleſiæ titulo contulimus feudali, tali conditione interjecta, quod ipſe Jacobus & ſui hæredes a proximo feſto S. Joannis Baptiſtæ ad triennium a prædictis bonis nihil Servitii perquirere & exigere debeant, niſi ſolummodo proventus provenientes de iisdem bonis & cenſum debitum & conſuetum, & ſi eadem bona Feſto Sancti Joannis Baptiſtæ, quod proxime affuturum, infra triennium Nos vel Noſtri Succeſſores prædictam pecuniam ſolvere voluerimus, ex tunc ipſe Jacobus & ſui hæredes ſine omni protractione & quolibet impedimento prædicta bona nobis reſtituent, inſuper has literas ad omnes Cautiones, quas ſuper hujusmodi collatione habuerint, nobis reſignare & reſtituere tenebuntur, & prædicta bona in Klenick ad nos & ad noſtram Eccleſiam libere revertentur, ſed ſi infra prædictum terminum bona eadem non exſolverimus, tunc ſæpe dictus Jacobus & ſui hæredes prænominata bona in Klenick cum ſuis pertinentiis æſtimata ad viginti Marcas reditus a nobis & a noſtra Eccleſia jure feudi perpetuo poſſidebunt. In cujus rei teſtimonium & ſtabilem firmitatem ſibi præſentes literas dedimus, noſtri Sigilli robore & teſtibus idoneis communitas & ad cautelam majorem efficacia Sigilla noſtrorum Fidelium, videlicet Conradi Decani Eccleſiæ Sancti Stephani in Bamberg, Ortoloſi de Wolffsberg, Friderici & Ottonis Fratrum de Wolffsberg, apponi fecimus huic ſcripto, hujus rei teſtes ſunt prædicti noſtri fideles, quorum Sigilla huic Scripto appendimus. Waltherus Judex Villacenſis, Nicolaus de Porta Diethmar, Conradus Woiglinus, Filii quondam Wigandi, Merchlinus Otshzmannus, Eberlinus, Ulricus Pilgrinus, dicti Helarii, Cives de Judenburg, Ulricus Friſcharius, Henricus frater ſuus & alii quam plures. Datum & actum apud Wolffsberg, Anno Domini M. CC. LXX. octavo, Nonas Junii.

XXXVII.

Biſchoffs Bertholdi zu Bamberg Beſtätigung der Schenckungen aller Voigteyen und Güter an das Stifft zu St. Michael, auſſerhalb Bamberg, worinn zugleich Biſchoffs Eckvverdi de Anno 1221. und Biſchoffs Popponis de Anno 1239. dißfalls ertheilte Beſtätigungen confirmiret worden, de Anno 1271.

NOs Bertholdus, Dei gratia Babenberg, Epiſcopus omnibus præſentium inſpectoribus ſalutem in Domino ſempiternam. Quomodo cultum Dei noſtris temporibus augeri poterimus, deſideramus, quam diuturni pia devotione moti erga Monaſterium Sti. Michaëlis Abbatem & fratres ibidem Deo famulantes, confirmamus, donationes Advocatiarum ac prædiorum, quas fecit Eckvverdus piæ memoriæ Babenberg Epiſcopus, de cujus ſanguine deſcendimus, ſicut in ſuis literis invenimus contineri, quas de verbo ad verbum reſcribi fecimus, ſic inchoantes. Eckvverdus Dei gratia Babeberg. Epiſcopus, paſtoralem condecet ſolertiam, eatenus ſuorum commodis ſubditorum intendere, ut non ſolum præeſſe, verum etiam eis judicentur prodeſſe. Quapropter Chriſti fidelium tam futurorum, quam præſentium ſcire volumus induſtriam, qualiter Henricus de Sletin, noſtræ miniſterialis Eccleſiæ advocatiam Villæ in Rattlsdorff, quam a Ruperto Comite de Caſtel hactenus idem Henricus jure tenuerat feudali, dicto Comiti, ut nobis eandem reſignaret cœnobio S. Michaëlis pro animæ ſuæ remedio conferendum devota animi alacritate reſignavit. Quod cum dictus Comes feciſſet, nos, ad inſtantiam Henrici de Sletin, advocatiam Villæ reſignatam nobis Eccleſiæ Sti. Michaëlis liberali donatione jure proprietario contulimus ea videlicet ratione, ut ſingulis annis novem lenciæ de eadem advocatia dictis fratribus Cœnobii perſolvant. Prædium quoque Neuſeſe cum omni jure & integritate præter duo talenta, quorum unum ſorori ſuæ, alterum anniverſario fratris ſui attinet, dicto contulit Cœnobio ſine liberos habeat ſive non, fratribus cœnobii integraliter poſſidendum; præterea advocatiam Superioris Brunnen & manſum unum in ipſa villa, advocatiam quoque aliorum Brunnen ac Leiterbach, ſed & manſum Diethmari in Waſſerlos, quibus ab Abbate Sti. Michaëlis infeudatus fuerat Domino Hartundo Abbati in noſtra præſentia libera & ſpontanea voluntate reſignavit, & ſub annuo cenſu XII. denariorum in feſto Sti Michaëlis ſolvendorum, hæc ipſa ab Abbate recepit, ita ſane, quod, coadvixerit, hæc cenſuali jure tenebit, & poſt mortem ſuam ad plenarium uſum fratrum, ſi liberis caruerit, revertentur, de quibus etiam quatuor ſervitia competenter fratribus ordinavit. Dictas igitur advocatias ac prædia infeudandi, aut ab Eccleſia aliquo modo alienandi, nullam vel Abbati, vel alicui concedimus facultatem. Hujusmodi itaque donationes utpote

pote legitimas in virtute Dei Domini noſtri Jeſu Chriſti Banno noſtro confirmamus, & ut rate & inconvulſe permaneant, teſtium ſubſcriptione ac ſigilli noſtri impreſſione easdem plaucit roborari. Testes hujus actionis ſunt, Marquardus cuſtos, Albertus de Buchil, majoris Eccleſiæ Canonici. Henricus, Decanus, & Henricus; Canonicus Sti Jacobi Magiſter Salomon Albertus, Canonicus in Teurſtat. Eberhardus Capellanus, Fridericus de Kitzingen, Laici. Fridericus dives, Henricus de Ruete. Henricus de Potenſtein. Eberhardus de Vrensdorff, Albertus & Bertholdus filii ejus, Herdein de Vireth, Otto de Kunigsveld, Otto de Hage, Gotfrid Zicche, Ludvvic de Mueubrunnen. Volalricus de Neuasdorff. Henricus ſturmer. Hartman de Bodeldorff, Conradus de Vrienahorn & alii plures, actum Incarnati verbi A. M. CCXXI. Indictione nona Pontificatus noſtri Anno XIX. Item confirmamus & ratum habemus factum & donationes Domini Popponis electi Babenberg: conſanguinei noſtri, ſicut in literis ſuis invenimus contineri ſub hac forma. Poppo Dei gratia Babenberg. electus dilectis in Chriſto filiis Abbati, totique Conventui S. Michaëlis in Babenb. ſalutem in Domino Juſtis petentium deſideriis facilem tenemur aſſenſum & vota, quæ a rationis tramite non diſcordant effectu proſequente complere. Ea propter dilecti in Chriſto filii Abbas & Conventus prænominati Cœnobii veſtris juſtis precibus inclinati advocatiam in Rattelsdorff a prædeceſſore & Patruo noſtro felicis memoriæ Echevverto, Epiſcopo Babenberg. vobis traditum, ſicut in literis ejusdem exinde confectis plenius continetur donationem eandem ratam habentes, & firmam noſtri aſſenſus minime roboramus, & præſentis ſcripti patricinio communimus ſub pœna excommunicationis diſtrictius inhibentes, ne quis eandem donationem infringere, aut ei præſumat auſu temerario contraire, quod qui fecerit indignationem omnipotentis Dei S. Petri, St. Georgii Babenberg. Eccleſiæ Patronorum, nec non & S. Ottonis, cujus corpus in Eccleſia veſtra requieſcit, incurrat, & in diſtricti Judiciis examine cum iniquis recipiat portionem. Datum apud Nürnberg Anno Domini M. CC. XXXIX. ſeptimo die Decembris. Indictionis tertiæ decimæ. Ad hæc nos inhærentes veſtigiis prædeceſſorum noſtrorum, a quorum tramite diſcedere nolumus, donamus eidem Monaſterio advocatiam prædiorum manſorum ac feudorum in Slamasdorf, quam comparavimus apud Ulricum de Coburg pro ſumma centum librarum confirmando eandem donationem a nobis factum, & ratificantes munimine Sigillorum tam noſtri quam Capituli majoris omnia, quæ prædeceſſores noſtri ſuperius annotati ſæpe dicto Monaſterio contulerunt ſub pœna excommunicationis diſtrictius inhibentes, ne quis easdem donationes infringere, ac eis præſumat auſu temerario contraire. Quod qui fecerit indignationem Omnipotentis Dei, S. Petri, Georgii, Babenberg. Eccleſiæ Patronorum, nec non & S. Ottonis, cujus corpus in eodem Monaſterio requieſcit, incurrat, & in diſtricti Judicis examine cum iniquis recipiat portionem, & terra adverſus eum conſurgat. Hujus ergo actionis teſtes ſunt hi, Eberhardus, Præpoſitus major, Decanus. Arnoldus Cuſtos, Ulricus Cellarius, Eccleſiæ majoris; Eberhardus, Decanus St. Stephani. Otto, Decanus S. Mariæ in Teuerſtat. Petrus, Decanus S. Jacobi. Conradus, Cuſtos ejusdem Eccleſiæ. Magiſter Heinricus Walframus, Dapifer. Conradus dictus Crazze, Miniſterialis. Brunuvardus & Fridericus, cives Babenb. Hartmannus Camerarius, & alii quam plures. Datum Bambergæ Anno Dn. M. CC. LXXI. Indict. XIV. Pontificatus noſtri Anno XII.

XXXVIII.

Käyſers Rudolphi I. Lehen-Brief vor Biſchoff Bertholdum zu Bamberg, über einige Lehn-Stücke im Hertzogthum Kärndten, de Anno 1279.

RUdolphus Dei gratia Romanorum Rex, ſemper Auguſtus. Univerſis Imperii Romani Fidelibus in perpetuum. Regiæ congruit Majeſtati, ut memoriter recolamus ac favorabiliter attendamus, quanta fidei puritate, quantoque devotionis ſtudio & affectu conſanguineus & Princeps noſter chariſſimus Bertholdus, Bambergenſis Epiſcopus Reipublicæ venetur honorem, noſtraque privata commoda diligat & ſequatur, ut dum grata ſervitia, quæ Imperio Romano & nobis impendit, advertimus, ad hoc etiam noſtræ conſiderationis intuitum convertamus, quas grates & gratias referamus eidem; Dictus ſiquidem Princeps poſt diverſa pericula & labores plurimum ſumtuoſos, quibus ſe ſuamque Eccleſiam pro ſalvanda Republica infatigabiliter oneravit, non contentus obſequio quod Romano Imperio in perſona noſtra devotus exhibuit, nos in liberis noſtris chariſſimis honoravit, nam feuda illa omnia, & ſingula, quæ ſibi & Eccleſiæ ſuæ per mortem

divæ memoriæ Principum Austriæ, Styriæ & Carinthiæ, Carniolæ & Marchiæ in eisdem terris vacare cæperunt, & specialiter Castrum Mautemberg, cum Muta & omnibus suis pertinentiis, charissimis filiis nostris Alberto, Hartmanno & Rudolpho ac eorum liberis & hæredibus tantum masculis contulit, ipsosque ad instar & formam dictorum Principum de iisdem feudis investivit, ita tamen, quod feudorum hujusmodi dictis nostris filiis concessorum ordinatio & conservatio in nostris manibus remanebit tantum pro tempore vitæ nostræ, si vero liberi nostri decederent sine filiis hæredibus; dicta feuda vacantia & absoluta ad Bambergensem Ecclesiam libere revertentur. Verum cum honori nostro conveniat pariter & saluti, ut damna, quæ pertulit, labores, quos sustinuit, sumtus, quos fecit, pro honore Imperii dictus Princeps, eamque fidei charitatem, quam in liberis nostris nobis exhibuit, digna retributionis vicissitudine compensemus, his ipsum gratiis, quæ inferius annotantur, de Regia pietate digne ac liberaliter duximus honorandum. Primo videlicet, quod ab Advocatia in Veldkirchen, nostro & filiorum nostrorum nomine, vel cujuscunque terræ Carinthiæ Principis aut Domini futuri nihil aliud exigatur, recipiatur, aut etiam requiratur nisi tantum jus illud, quod in literis super collatione dictæ Advocatiæ confectis venerabilis quondam Hermanni, Ducis Carinthiæ Sigillorum munimine roboratis, evidentius est expressum, injustis Judiciis, exactionibus & Steuris indebitis & aliis vexationibus, quæ a dicta Advocatia ultra jus in dictis Instrumentis expressum hactenus sunt exorta, sublatis penitus & deletis. Præterea renunciamus & cedimus pro nobis & filiis nostris ac omnibus futuris Austriæ & Styriæ Ducibus & Dominis omni juri, quod nobis competiit in Advocatiis de Haag, de Kirchdorff & Valle Gerstenthal, quas quondam Principes Austriæ & Styriæ ab Ecclesia Bambergensi in feudum tenuerunt, ipsas advocatias cum redditibus, Proventibus, Judiciis, Sylvis, Pratis, pascuis, memoribus & generaliter omnibus juribus & bonis quæsitis & inquirendis ad dictas Advocatias pertinentibus, memorato Episcopo & Bambergensi Ecclesiæ libere relinquentes ac volentes ipsum Episcopum & Successores ejus in sæpe dictarum Advocatiarum ac eisdem attinentium possessione pacifica illæsos perpetuo conservari; ita tamen quod quilibet Episcoporum Bambergensium, qui pro tempore fuerit, de prædictis advocatiis singulis annis in festo S. Georgii viginti talenta Viennensium denariorum nostræ & successorum nostrorum, in eisdem Principalibus Cameræ solvere teneatur. Item renunciamus & cedimus omni actioni, seu juri, quod nobis in quadam Area in Castro Strasfrid competiit, sive competere videbatur, quæ per quondam Henricum, Babenbergensem Episcopum, Duci Carinthiæ collata fuit; Præterea quia tempore collationis feudorum nostris filiis concessorum memoratus Babenbergensis Episcopus Castrum Werdenburg cum quadraginta Marcarum Denariorum redditibus de feudis ante dictis deduxit, sibi & Ecclesiæ suæ de beneplacito nostro perpetuo retinendum, nos pro nobis, filiis nostris prædictis & universis successoribus nostris in Principatu Carinthiæ deductioni, retentioni & reservationi Castri prædicti cum omnibus juribus & pertinentiis suis, consensum nostrum perpetuum dedimus, & donamus, promittentes firmiter pro eisdem præfatum Episcopum & Ecclesiam Bambergensem pro dicto Castro & suis attinentiis nunquam de cætero impeti vel turbari, hoc tamen signanter adjecto, quod redditus Castri prædicti, qui reditus quadraginta Marcarum denariorum excesserint, nostris & successorum nostrorum usibus attinebunt, Provinciali judicio, quoad ipsum Castrum usque modo deservire consuevit, ipsis quadraginta Marcarum denariorum redditibus nihilominus intercluso. Promittimus insuper pro nobis & filiis nostris Principi supra dicto & Ecclesiæ suæ, quod nos & iidem filii nostri ac alii successores nostri in dictis terris eidem Ecclesiæ suæ & successoribus suis aderimus auxilio, consilio & favore; adhoc, ut universa feuda, quæ sibi & Ecclesiæ suæ vacant, & quæ deinceps in dictis terris per mortem cujuscunque & in aliis terris per mortem Principum, Comitum, Nobilium, Ministerialium vel aliarum personarum cujuscunque Conditionis aut Status existant, vacare inceperint, plene & integraliter assequantur; similiter in feudis illis, quæ ipsi Ecclesiæ & Episcopo per Statuta, sive traditiones Imperiales seu regales, aut per sententias judiciarias, vel per modum alium debitum & consuetum vacare cœperunt, vel incipient in futurum sibi & suæ Ecclesiæ acquirendis nos & Liberos nostros & prædictos nostros successores habebit & sentiet promotores.

In quorum feudorum Juribus & libertatis conservandis, nos, filii nostri, & Successores nostri in dictis terris præfatæ Ecclesiæ Defensores esse tenebimur pariter & Tutores; Testes hujus rei sunt venerabilis Joannes, Gurcensis Episcopus, honorabiles viri, Rudolphus, noster Cancellarius, Henricus Abbas Admontensis, Scriba Styriæ, & Magister Godefridus aulæ nostræ Protonotarius, illustris Albertus, Dux Saxoniæ, Nobiles viri, Fridericus Burggravius de Nürnberg, Burckardus de Hohenberg, Bertholdus de Henneberg, Eberhardus de Katzenelenbogen, Hugo de Wertemberg, Ulricus de Montefourti, N. de Ryenegge, Comites Ulricus de Tuvers Reinhardus de Hagenoga, Strenui viri Otto de Lichtenstein, Fridericus de Lengeberg Dapifer, Ulricus de Capella, Albertus de Bucheim, Magister Conradus, Scriba Austriæ, & quam plures alii. Nulli ergo omnino hominum liceat hanc paginam nostram infringere, aut ei in aliquo ausu temerario contraire, quod qui fecerit, gravem nostræ majestatis offensam se noverit incursurum. In cujus rei testimonium & robur perpetuo valiturum præsens scriptum Majestatis nostræ Sigillo duximus roborandum.

Signum Domini Rudolphi, Regis Invictissimi Romanorum. Datum apud Rotenmam 8vo Calendas Novembris, Indict. VIII. Anno Domini millesimo, ducentesimo, septuagesimo nono, Regni vestro nostri Anno VII.

(L.S.)

XXXIX.

Revers Rudolphen von Raß, worinnen er bekennet, daß ihme, seiner Verbrechen wegen, von Bischoff Leopolden zu Bamberg Gnad und Huld geschehen sey, de Anno 1298.

Ich Rudolph von Raß, vergiech und thue kund an diesem gegenwärtigen Brief allen den, die ihn ansehen oder hören lesen, die noch seynd oder hernach künfftig seynd, daß über die Schuld und um die Ansprach die mein lieber Herr, Bischoff Leopold von Bamberg und sein Gottes-Haus hätten gegen mir um den Schaden, den ich seinem Gottes-Haus von Bamberg mit Raub und mit Brand, oder mit ander Beschwernisse hab gethan, mich schuldig ergeb ihm in sein Gnad, und was er mich darum hiesse thun zu Besserunge und darüber spreche, das soll ich ihm gehorsam seyn, auf dieselben Red gab er mir gäntzlich sein Huld, über dieselben meine Schuld, hat der vorgenente mein Herr von Bamberg gesprochen, also daß ich einen meinen Sohn mit eine meine Tochter zu ehlicher Heyrath soll bestatten in des Gottes-Haus Gewalt von Bamberg, auf die Red, daß ich des festiglich bey dem Gottes-Haus bleib, das gelob ich auch zu thun mit Treuen, und thäte ich das nicht, oder daß ich nunmehr fürbaß icht thäte wider das Gottes-Haus, daß ich mit Recht überwehrt und obkommen werde, so soll er und sein Gottes-Haus dieselbe neue Schuld und allen den vorgenant Schaden auf mich behabt haben gäntzlichen aller Dinge, darnach so hat mein vorgenanter Herr gesprochen und den Todtschlag, den ich gethan hab an Voltzen, derweilen Ammann war zu Villach, da soll ich zween bescheidene Männer nehmen, und desselben Ammanns Kind zween Männer, was dieselbe vier Männer einmütiglich sprechen nach Wühn, oder nach Recht, das soll geschehen, möchten aber die vier sich nicht verrichten über diese Sache, so sollen wir nehmen einen Ubermann, wie es der verrichtet, als sollen wir es baidenhalb stete halten, was aber andere Todtschläge oder Schäden ist geschehen von neuen Dinge, dem Gotts-Haus von mir oder von den meinen oder mir, oder den meinen herwieder von des Gotts-Haus Leuten, das hab ich alles gelassen, gäntzlich und alles verdorren, lauterlich für mich und für meine Kinder und für alle die meinen. Ich soll auch, als ich vorgelobt hab, gelten ohn allen Verzug, alles das ich gelten soll, Dienstman, Bürgern und andern des Gotts-Haus Leuten, wie sie geheissen seynd, ich hab auch gelobt alle der Recht und die Setze und Gewohnheit, die der Stadt zu Villach von alten Dingen hero hat bracht, daß ich die stett und getreulich wolle behalten, derselben Stadt, ich soll auch allen den die gegen mir nichts zu sprechen oder zu klagen haben, zu recht stehen, als ein ander Dienstmann vor meinen Herrn von Bamberg, oder für seinen Pfleger zu Kärndten, diese Sach und alle die Setz, als an diesen Brieff geschrieben stehent, die hab ich gelobt und auch geschworen, meinen vorgenanten Herrn und seinem Gottshauß von Bamberg stett zu halten, ohn Gefahr, mit gantzen Treuen, wäre aber, daß mir iemand von des Gottshaus Leuten von Bamberg icht laides zu unrecht thäte, das soll ich entbieten und kund thun meinen vorgenanten Herrn bey meinen Botten, oder seinen Nachkommen, richt er mir denn nicht aus solches Unrecht das Unrecht ich mit Recht bewehren mag, so soll ich mich wehren des Unrechts, so ich best mag, und soll daran nichts nicht gebrochen haben mein Gelübd und mein Ayd, den ich den vorgenannten meinem Herrn hab gethan, doch der vorgeschriebenen Gelübden soll ich nicht darum lediglich seyn, ich soll sie stets behalten, mit gantzen Treuen, zu einem wahren Uhrkunde, und zu einer Stettigkeit der Dinge, gib ich diesen Brief mit meinem Insiegel versiegelt. Dis seynd Gezeugen Herr Herdegen von Grundlach, Meister Johann von Würtzburg, meines Herrn Schreiber von Bamberg, und Herr Conrad, Pfarrer von Vorchheim, der Caplan Conrad,

und Conrad Schreiber meines Herren von Bamberg, Herr Heinrich Rech Ritter meines Herrn von Bamberg, Heinrich Putzinck Hemmerisch Nicla Lauben Sohn Peutwein, Nicla Rader Burger zu Villach und andere Biderlente. Diß Ding ist geschehen, und dieser Brief ist geben, da nach Christi Geburt ergangen waren tausend Jahr, zweyhundert Jahr, und in dem acht und neuntzigsten Jahre, an unser Frauen St. Marien Abend der Lichtmesse.

XL.

Vergleich zwischen König Heinrichen in Böheim und Polen, auch Hertzogen in Kärndten an einem; denn Bischoff Wulfflingen zu Bamberg am andern Theil, die Hoch-Stifft Bambergischen Herrschafften in Kärndten betreffend, de Anno 1311.

WIr Heinrich von GOttes Gnaden, König zu Böheim und Polen, Hertzog zu Kärndten, Marggraf zu Mähren, Graf zu Tyrol und zu Görtz, Voigt der Gotts-Häuser zu Agley, zu Trient und zu Bryxen, verjehen und thun kund mit diesen Brief allen den, die ihn sehent, hören und lesen, daß wir von dem Erbaren Bischoff Wölffinge von Bamberg kaufft haben recht und redlich alle die Nutze, die Er und sein Gotts-Haus haben zu Kärndten in dem Lande an Zöllen, an Mauthen, an Gerichten und an Urbar, in Städten und auf dem Lande gesucht und ungesucht, wie sie genant sind, mit acht tausend Marck lötiges Silbers Römischen Gewichts, der Er bedarff zu seines Gotts-Haus sichtigen Nutze und ehehaffter Noth um den Kauff, den er gethan hat, von dem Edlen Mann Friedrich von Trachen-Ding, und um ander Kauff, und soll Er Uns darzu einantwortten alle sein Burcke und Städte, die Er und sein Gotts-Haus haben in demselben Lande, als sie hiebenant sind, Künburg, Frischenstein, Straßfried, Krainarck, Phedraun, mit sambt den Thürnen, Villach, Städt und Burg, die gelegen sind in dem Patriarchat zu Agley, Dietrichstein, die Burg Veltkirchen, den Marck Grieven, Burg und Stadt Wolffsberg, Burg und Stadt St. Leonhard, Burg und Stadt Reichenfelß, die Burg die gelegen sind, in dem Bißthum von Saltzburg und Leuet und Guet, und was darzu gehört, inne zu haben und zu niessen, mit allen Recht von St. Georgen Tag der schierst komt, zu funffzehen Jahren, die darnach allerschierst komment, mit solchen Setzen, Puncten und Gedingen, als hernach geschrieben stehet, also wenn dieselben Jahr auskomment und auf alle funffzehen vergangen sind, daß wir dem Bischoff und dem Gotthauß dieselbe Burcke, Städt, Zöll, Mauthen, Gericht und Urbar, und Leuet und Guet, und was darzu gehört, lediglich wieder antworttten, und loß und ledig lassen, und sollen auch ledig seyn, ohn alle Widerred, in den Würden, als sie uns geantworttet werdent, ohn alles Geverd, und als wir ein Eyd darum geschworen haben, und die erbaren Leut, die hernach geschrieben stehent, geloben und schweren sollen, unverscheidentlich, wenne auch der vorgenant Jahr acht vergehent, so mag der Bischoff oder sein Gottshauß, die vorgenant Guet, ob sie wollen, wieder kauffen und lösen, und dieselben 8000. Marck Silbers ohn Geverde, umb ihr aigentliches Silber und in sein selbst und des Gottshauß Gewalt, was aber wir daran abschlagen wolten, das stehet an unsern Willen und an unsern Gnaden, das ist auch geredt und getheidingt, daß wir den Bischoff der acht tausend Marck Silbers wehren sollen zu Augspurg in der Stadt auf die Maaß, die hernach geschrieben stehet. Des Ersten sollen wir ihn wehren und geben zu Pfingsten, die schierst kommen, 1000. Marck Silbers, und wenn ihme das Silber wird bezahlt, so soll er uns einantworten Künburg und was darzu gehört, ohn Geverde, und darnach auf St. Johannes Tag zu Sunnabenten, der schierst kommt, sollen wir auch 1000. Marck Silbers wehren zu Augspurg, wir sollen auch ihn ledigen und lösen um 2000. Marck Silbers gegen seinen Brudern Friedrich von Stubenberg und zu den Juden umb die Mauthe zu Villach und ander Schulde, und das soll geschehen nach desselben Friedrich von Stubenberg Rath und Weissunge und Ulrichs von Haage, wenn auch der Bischoff derselben 4000. Marck Silbers gewehret wird, gäntzlich und geledigt und gelöst, so soll er uns einantworttten alle seine Nutze und seine Veste, die er und das Gotteshaus habend zu Kärndten in dem Land oberhalb St. Veid, als sie vorgenannt sind, das ist auch geredt und gelobt, daß wir dem Bischoff mit diesen Bürcken vergwiesen und bestetten sollen mit Sechsen zu Kärndten in dem Land mit Conraden von Auffenstein, den Marschall von Kärndten, mit Heinrich dem Groland, Vitzdomb zu Crain, mit Ulrich von Liebenberg und Peter seinem Bruder, Conrad von Grenick und Ditmair von Weisseneck und Viern von der Esch mit Heinrich von Rotenburg, unsern Hofmaister, mit Ulrich von Rubein, mit Petern und mit Conrad den Trentsamer, und mit vietn aus den Inthal mit Ulrich Freundsberg, mit Ruprechten von Cosperg, Heinrich von Auerstein, mit Conrad von Helbing, und sollen die alle schweren, als vorgeschrieben ist, und auch ihr Brief darüber geben, daß diese Sach und Theiding

ding stet bleiben, aller Ding ohne Gefehrde, und darzu zu einer besserer Stettigkeit und zu einer Zeugnisse, und zu einem Urkunde sollen wir ihn gewune dieser Herrn Insigel und Briefe des Königs von Rom mit des vorgenant Bischoff Hilffe ohne Geverde, ob es seyn mag, und sollen nur endlich gewune des Patriarchen von Agley, des Bischoff von Vesprün, des Hertzogen von Oesterreich, ob es seyn mag ohne Gefehrde, Grafe Heinrichs und Grafe Albrechts von Görtz eines Grafen von Ortenburg, Friedrich des Burggrafen von Nürnberg Briefe und Insiegel über diese Sache, ehe daß uns der Bischoff dieselben Nutz und Vestung einantworten; es sollen auch diese Theiding gäntzlich verschrieben werden unter der vorgenant Herren und Bürgen Briefen und Insigel, ob es mit icht geseyn mag, ohn Geverd, darnach sollen wir dem Bischoff wehren zu Augspurg 2000. Marck Silbers auf St. Jacobs-Tag, der darnach zu nechst komt, und wenne wir der gewehrt haben gäntzlich, so soll Uns der Bischoff einantworten Griven, St. Leonhard und Reichensels, und alles was darzu gehört ohn Geverde, und darnach auf St. Michaels-Tag, der schierst komt, sollen wir ihn auch wehren zu Augspurg und geben die letzten 2000. Marck Silbers, und weme wir ihne der gäntzlich gewehrt haben, so soll er Uns ein antworten Wolfsberg und was darzu gehört, ohn Geverde; Es ist auch gelebt, ob wir den vorgenanten Bischoff nicht zu der Frist warten und die Theiding nicht stet behielten, als hie geschriben stehet, so seyn wir ihm und dem Gottshaus schuldig worden und gefallen 2000. Marck Silbers, wehr Silbers zu Poene und zu Schalschatz und darum antworten wir ihm ein Unser 2. Burcke Reysentz und Neütruchsen zu Pfande, mit allen was darzu gehört, gesucht und ungesucht, mit Haaben und zu geniessen als Lande mit Leut und mit Guet, und daß wir von ihm und von seinen Gotts-Haus gelesen umb dieselben 2000. Marck Silbers gäntzlich, und komt es zu Schulden, so sollen wir ihm derselben 2000. Marck Silber an den vorgenandten 8000. Marck nicht abschlagen und sollen vortheils verlohren seyn, auch ist getheidingt, ob Uns der Bischoff der Theiding abgieng und nicht vollführet, als hie geschrieben stehet, so ist er Uns auch verfallen und schuldig worden 2000. Marck wehr Silbers, und darum soll er Uns antworten sein 2. Veste Dietrichstein mit dem Marckt zu Veltkirchen, und was darzu gehöret, Leut und Guet, gesucht und ungesucht und Phedraun, mit 100. Marck Silbers Geldes, nach des Landes Gewohnheit zu Pfand, und die vier Bürge sollen die zween erbarn Mann Heinrich Groland von des Bischoffs wegen und Ulrich von Hage, von Unser wegen, inne haben untz diese Wehrung und Stettigkeit gar geschicht, und wenn das eintwedern Theil brochen wird, das sollen die zwey ehegenanten auf ihr Ayd und was sie darüber sprechen, das soll stet seyn baidenthalben, möchten sie sich aber nicht besamben, so sollen sie nehmen zu ihn einen geschwornen Mann auf ihr Ayd, und wär in der Zeit eines nicht, so soll der ander einen nehmen zu ihm auff seyn Ayd, an desselben statt, der als Gemein sey, und welch Theil gebrochen hat, so sollen sie dem andern Theil jenes Veste antworten, mit aller Ein- und Zugehör, ohne Geverde, inne zu haben und zu niessen, nach Pfands-Recht, untz sie von ihm erlöst werden, um 2000. Marck wehr Silbers. Es ist auch getheidingt, ob wir dem Bischoff, oder seinen Gotts-Haus das vorgenant Silber nicht geben zu Augspurg ie zu den Zihlen und Fristen, als vorgeschrieben ist, und wir von ihm gemahnt würden um beede Poene und um beeden Schalschatz und wir deme leicht sprechen Uns hät abgehalten ehehaffte Noth, so sollen wir bereden mit einem erbarn Mann mit seinen Ayd, da des Bischoffs gewisser Bothe zugangen sey, das demselben gewiesen und kund sey, daß wir das Silber alles, daß wir ihm auf die Fristen geben solten vor rechter ehehaffter Noth oder vor verlang fürbaß gegen Augspurg nicht bringen möchten ohne Geverde, und wenn das geschicht, so sollen wir die nechsten 8. Tage frist haben, ob die Poene und Schalschatz und wird die Wehrung fürbaß verzogen von denselben Sachen, so soll aber ein erbar Mann begehren die ehehaffte Noth, als vorgeschrieben ist, ohn alles Geverde, und sollen denn aber acht Tage frist haben um die Poene und um den Schalschatz; Es ist aber getheidingt, daß wir nie vorgenante Leut und Guet inne haben sollen und schirmen, getreulich vor allen unzeitlichen Gewalt, als ferre mir mögen, und sollen sie nicht mit ungewöhnlicher Steuer oder mit keinerley Beschatzunge gemeinlich oder besonder übergreiffen, oder überladen, und sollen auch Leuet und Guet bey ihren Rechten lassen bleiben, die sie von Alter haben sollen und hergebracht haben; Wir sollen auch fleißig seyn die verdorben Guet und die hindan kommen sind von dem Gottshauß, wieder zu bringen in des Gottshauß Gewalt, und sollen auch Rath und Helffe darzu thun, als ferre wir mögen ohn alles Gefehrde; Wär auch das dem Bischoff oder den Gottshaus von Taden oder versetzten Güter icht ledig würde in der vorgenanten Frist, die sollen wir inne haben in allen dem Recht als ander des Gottshauß Guet zu denselben Jahren, es ist auch geredt und getheidingt, daß der Bischoff von den vorgenanten Gütern nicht mehr soll nehmen, denn die rechten Gült, die auf den nächsten St. Georgen gefallen soll und niemand

mit Unrecht beschatzen, gemeinlich noch besunder, noch kein Steuer nehmen ohne Geverd, auch mögen wir die Veste, die uns geantworttet werden, besetzen, und mit den unsern oder mit des Gottshauß Leuten, die sonst erbar Leuet sind, also wenn wir oder unser Pfleger, Burggrafen, Thürner, Wächter und Thorwärter setzen oder wandeln, wie offt das geschicht, so sollen wir sie heissen schweren und sollen auch schweren, ob sie als lange auf den Vesten seyn, daß die funffzehen Jahr auskomment, oder ob der Bischoff, oder sein Gottshaus lösent über acht Jahr, als vorgeschrieben stehet, daß sie iemand fürbaß gebunden seyn, mit den Vesten zu wartten, oder wieder zu antwortten, wenn dem Bischoff und dem Gottshaus von Bamberg, und sollen sie ihres Ayds, den sie uns oder unser Pfleger darüber gethan habent, ledig seyn, nnd sagens auf dieselbe Zeit ietzund ledig, es sollen auch die Bürger in allen Städten und Märckten, die uns geantworttet werden, nach den funffzehen Jahren, oder nach den acht Jahren, ob sie gelöst werden, ihres Ayds ledig seyn, den sie uns und unsern Pfleger darüber habent gethan, und sollen fürbaß niemand warten, denn dem Gottshaus von Bamberg, wir sollen auch an unsern Leuten einen Hauptmann setzen, des vorgenant Gottshauß Leuten und Gütern nach des Bischoff, oder nach seines Nachkommen Rath und Bitt, und soll derselbe Hauptmann auch schweren, als die Burggrafen, wäre auch, daß derselbe Hauptman des vorgenant Gottshauß Leut und Güeter zu schwer wäre, so sollen wir einen andern Hauptmann darsetzen, nach des Bischoffs oder seines Nachkommen Rath und Bitt, dieselben Hauptmann, als offt sie gesetzt werden, sollen auch schweren, als hievor geschrieben stehet, würde auch in den Jahren, die da genant sind, im Ertzt funden auf den vorgenanten Gütern, die uns geantworttet, Gold, Silber, Zinn und Bley oder Kupffer, oder welcherley das wäre, das sollen wir und der Bischoff von Bamberg mit einander gleich theilen, unverzigen nach den Jahren unser baider Recht, was auch GOtt gebe, und wie sie gehaisen seyn und Mann-Lehen, ledig und unverwandelt werdent auf den vorgenanten Gütern in den Jahren, die soll der Bischoff oder sein Nachkommen leihen und ander niemand, und sind sie mit genanten Worten ausgenommen, es sollen auch unser Leut in den Jahren nicht kauffen, lehen noch aigen, die dem Gotteshaus schädlich möchten seyn oder werden, wenn als viel als von Alter herkommen ist, mit Gewohnheit, ohn Geverd, und mit des Bischoffs und seiner Nachkommen Gunst, und sollen auch auf kein Veste, die uns eingeantworttet wird, keinen spacio thun, der dem Gottshauß schädlich möcht seyn, und davon kein Kost geraitet möcht werden, so das Gottshaus, und die das Widergeben und Wiederantwortten möcht irren oder säumben, und sollen auch auf das Guet, das uns geantwortet wird, kein Veste bauen, wir sollen auch die Voigtey zu Arnoldstein inne haben, auf daß wir dem Abt und dem Gottshauß gütlich thun, und wir sie bey ihren Rechten lassen bleiben, als sie von Alter haben sollen; Wir sollen auch von den Bürgern zu Villach nicht Steuer nehmen, von St. Georgen-Tag, der schirst kommt über 3. Jahr, wenn der Bischoff mit seinen Briefen ihren Freyunge geben hat zu denselben Jahren, und sollen auch von den Juden, die ihme da sind, von St. Georgen-Tag über vier Jahr nicht nehmen, denn ie zu dem Jahr 52. Marck Agleyer, und sollen auch die Juden zu Wolffsberg lassen bleiben, als ihr Handvest habent von dem vorgenanten Bischoff; wir verzeihen uns auch gäntzlich und sagen den vorgenannten Bischoff und das GOttshauß um alle die Ansprach, die wir zu ihn gehabt habent, und auf den heutigen Tag, und was wir deß seine innen haben gehabt, und auf den heutigen Tag, das sagen wir ihm iezo ledig und loß, ohn alles Geverde, wär aber daß zwischen unsern Leuten baidenthalb icht Krieg wäre oder Ansprach, da soll man baidenthalb ihnen Recht über thun und hören, nach des Landes Recht und Gewohnheit, wäre auch, das der vorgenannte Bischoff und sein Nachkommen nach den Jahren die vordern Leut und Guet iemand fürbaß bekümmern wolt, das soll er gegen uns thun und gegen niemand ander, ob wir ihm darum thun wolten, daß ihm ander Leut darum thäten, es ist auch getheidingt, welche wir der vorgenannt Herren und Burcken nicht gehaben möchten, zu dieser Bestätigung, so sollen wir ohn Geverd einen als guten an des statt gewinnen, wäre auch, daß einer stürbe, die wir gewunnen hätten, wenn wir denn genant würden von den Bischoff, so sollen wir darnach ihm oder seinen Gottshauß in zweyen Monathen einen andern gewinnen, an des Stadt ohne Geverd der darzu guet sey, wir verzeihen uns auch willig und versprechen uns aller der Hülff, die wir nach den vorgenanten Jahren wieder die Theiding gehaben möchten, mit geistl. und mit weltlichen Recht, wie das genannt sey, wieder diesen Gewehr und wider diese Briefe, wenn wir mit dem Bischoff und seinem Gottshaus mit gueten getreuen Gewehren haben, und Er Untz darzu gänzlich getrauet, wär auch, daß GOtt nicht wolle, daß wir in den vorgenanten Jahren verführen und Kinder liessen, so soll der vorgenant Bischoff, sein Nachkommen und das Gottshaus von Bamberg Unsern Kindern aller dieser Sache gebunden seyn, als Uns selbsten zu denselben Jahren, wär aber, daß wir nicht Kin-

Kinder liessen, so soll der Bischoff und das Gottshaus Unsers seeligen Bruders, weyland Herzog Otten Kindern, oder wem wir Unser Recht mit guten Gewissen schaffen, an den vorgenanten Vesten, Leut und Güeter gebunden seyn, als Uns selbsten, und dieselben Unser Erben, oder wem wir Unser Recht geschaffen, als vorgeschrieben ist, die sollent dem Bischoff dem Gottshaus gebunden seyn, aller dieser Sache, als wir selben und die sollen auch den Bischoff und den Gottshaus darüber schweren, und ihr Briefe geben, und soll der Hauptman und die Burggrafen dieweil die Vesten und das Guet innen haben, uns den Ayd schweren und die Briefe geben, und daß der vorgenante Bischoff diese Theiding stett behalt und unzerbrochen, daß hat er uns geschworen und sein Briefe darüber geben mit seinem Insiegel und soll Uns auch darüber zu einer Stettigkeit des Capitels von Bamberg Briefe und Insiegel gewinnen, ob er mit icht mag, ohn geverd; möcht er aber der nicht gewinnen, so soll er der Capittel Brüder Insiegel gewinnen, darüber so er meist mag, ohngeverd und darzu zwölff seiner erbarn Dienstmann und auch des Königs von Rom Brief und Insiegel über diese Theiding, und sollen wir ihm darzu helffen, so wir beste mögen, ohn geverde, dieser Ding und Theiding sind Gezeug Meister Herrmann, der Pfarrer zu Sanct Sebalt zu Nürnberg, Herr Niclas, der Pfarrer zu Ottersee, Conrad der Zöllner, Ritter, Adolph von Sanct Veit, Otto von Sanct Ulrich, von Hage und ander erbar Leut darüber zu einer Urkunde und einer Stettigkeit, geben wir ihm diesen Brief, versiegelt mit Unsern heimlichen Insiegel von Böheim und geloben ihm, daß wenn wir andern Insiegel gewinnen, daß wir dieser Theiding ihm verschrieben geben unter denselben Insiegeln in einen Monat darnach, und er Uns genant, der Brief ist geben zu Inspruck da nach Christes Geburt waren ergangen dreyzehenhundert Jahr, darnach in den ailfften Jahren, an den Montag nach Mit-Fasten.

XLI.

Verschreibung Burggraf Conrads zu Nürnberg, daß nach seinem und seiner Gewahlin Agneten Tode, die Voigtey in der Hofmarck zu Fürth, mit allen ihren Pertinentien an das Hoch-Stifft Bamberg ewiglich fallen solle, de Anno 1314.

WIr Conrad der alte Burggraf zu Nürnberg, thun kund allen, die diesen Brief lesen, daß wir mit guter Vorbetrachtung, und mit gesammter Hand unserer lieben Haus-Frauen, Agneten, haben geben und verschafft nach unser beeder Todt die Voigtey in der Hof-Marckt zu Fürth, S. Georgien zu Bamberg, und demselben Gotteshaus ewiglich durch GOtt. Wir haben auch durch unser Seelen Heyl, unser Kinde, und aller unser Vorder Seelen Heilen, ob sie den Leuten im derselben Hofmarckt, oder ihren Erben ie keinen Schaden gethan haben, dieselben gut, so zu gethanen Geld gesetzt und gemacht, als hernach geschrieben und beschaiden ist, denselben leuten und iren Erben ewiglichen, das ihnen dasselb nicht gehöhet soll werden, und auch nimmermehr Voigthafft soll werden.

Diß seind die guet, und das Geld an Korn, und an Pfennigen, an Lemmern und an Hünern.

Des ersten, das Gerbersdorff, der Krafft von zweyen huben alle Jar zwey Pfund Heller, und zwey simmer Korns, und zwey Lemmer, und vier Faßnacht-Hüner.

Das in der Furchenberth, der Kammerer von einem Lehen, ein halb Pfund Heller, und ein halb simmer Korns, ein halbs Lamb, und 2. Faßnacht-Hüner.

Der Keute von einem Leben, ein halb simmer Korns, und ein halb Pfund Heller, ein halbs Lamb, und zwey Faßnacht-Hüner.

Der Winckler von einer Hub ein Pfund Heller, & 1. simmer Korns, & 1. agnum & 2. pullos eorum.

Der Bergrer von einer Hub, ein Pfund Heller, 1. Simmer Siligni, 1. agnum & duos pullos eorum.

Das Obern Furchenberth, der Rudolph von $1\frac{1}{2}$. Hub, 2. Pfund Heller, & 2. Simmer Siligni, 2. agnos, 4. pullos eorum.

Der Rentzenger, von einem Lehen, 1. Pfund Heller, 1. Simmer Siligni, 1. agnum 2. pullos eorum.

Das Obern Farnbach, Conrad Beringer von einer Hub 11. solid. longorum Heller, minus 10. Heller, 1. Simmer Siligni, 1. agnum, 2 pullos eorum.

Conrad der Schneidmantel von einem Lehen 5. solid. longorum Heller, & 10. Heller, $\frac{1}{2}$. Simmere Siligni, $\frac{1}{2}$. agnum, 2. pullos eorum.

Die Heintzin von einem Lehen ein halb Pfund Heller, $\frac{1}{2}$. Simmer Siligni, 1. agnum, 1. pullum eorum.

Der Regmenne Lehen, das Conrad ir Son bauet, ein halb Pfund Heller, $\frac{1}{2}$. Simmer Siligni, 1. agnum, 2. pullos eorum.

Hainrichen der Voigt von dreyen Lehen $1\frac{1}{2}$. Pfund Heller, $1\frac{1}{2}$. Simmer Siligni, 1. agnum 2. pullus eorum.

Herman der Voigt von einem Lehen ein halb Pfund Heller, $\frac{1}{2}$. Simmer Siligni, 2. pullos eorum.

Das

Das indern Farnbach, der Rostlaub, von einer Hub 6. solid. longorum Heller, 1. Simmer Siligni, 1. agnum, 2. pullos.

Die Metzin von einem Lehen ein halb Pfund Heller, ½. Simmer Siligni, ½. agnum, 2. pullos eorum.

Der Bopp von zweyen Huben, ein Pfund Heller, 1. Simmer Siligni, 2. agnos, 4. pullos eorum.

Conrad Berniger von anderhalb Huben ein Pfund Heller, 1. Simmer Siligni, 1. agnum, 4. pullos eorum.

Hainrich der Lang von seiner Hub 3. Pfund Heller, 3. Simmer Siligni, 3. agnos, 6. pullos eorum.

Zedenhagen von einem Lehen ½. Simmer Siligni, ½. agnum, 2. pullos eorum.

Stehelein von einer Hub, ½. Pfund Heller, 1. Simmer Siligni, 1. agnum 2. pullos eorum.

Des Hermans Sone von einer Hub, ein Pfund Heller, 1. Simmer Siligni, 1. agnum, 2. pullos eorum.

Das Atzenhofen der Kuhlen, von einer Hub anderhalb Pfund Heller, 1. Simmer Siligni, 1. agnum, 2. pullos eorum.

Herman von einem Lehen, ein halb Pfund Heller ½. Simmer Siligni ½. agnum, 2. pullos eorum.

Die Wintersdorfferin von einem Lehen ein Pfund Heller, 1. Simmer Siligni, 1. agnum, 2. pullos eorum.

Das Manhofen, Conrad Herman von Sindiger von einer Hub 2½. Pfund Heller, 1. Simmer Siligni, 1. agnum, 4. pullos eorum.

Das Poppenreuth, der Nummerlein von einer Hub, anderhalb Pfund Heller, 1. Simmer Siligni, 1. agnum, 2. pullos eorum.

Mercklein der Pfister von einer Hub, anderhalb Pfund Heller, 1. Simmer Siligni, 1. agnum 2. pullos eorum.

Der Kürßner von einer Hub, anderhalb Pfund Heller, 1. Simmer. Siligni, 1. agnum, 2. pullos eorum.

Der Ulrich von Seelhausen, 3. solid. longorum Heller, 4. pullos eorum.

Der Feyerabend von einer Hub, 5. solid. long. Heller ½. Simmer Siligni, 2. pullos eorum.

Das Fürth, der Pesolt von 2. Lehen, 6. solid. longorum Heller, 1. Simmer Siligni, 1. agnum, 2. pullos eorum.

Hainrich der Voigt un sein Schwester von 2. Lehen, 6. solid. longorum, 1. Simmer Siligni. 1. annum, 2. pullos eorum.

Der Getzburge, von einem Lehen 60. Heller ½. Simmer Siligni, & 2. pullos eorum.

Der Getzburge, von einem Lehen 60. Heller, ½. Simmer Siligni, & 2. pullos eorum.

Herman Schmid von einem Lehen 6. solid. long. Heller, ½. Simmer Siligni, ½. agnum, 2. pullos eorum.

Von der Wieden 2. Pfund Heller, 1½. Simmer Siligni, & 1. agnum, & 4. pullos eorum.

Von Hofstetten und von Häusern daselbst ein Pfund Heller, als hernach geschrieben ist.

Der ersten der Kirchen bey der Bruck 20. Heller.

Frau Gertraut des Fleischmans Hausfrau, 10. Heller.

Der Schmid 20. Heller.

Der Getzburger 20. Heller.

Von dreyen unerbaueten Hofstetten 21. Heller.

Herman Leupold 80. Heller.

Fischer 20. Heller.

Der Freuelez 12. Heller.

Der lang Flaischman 20. Heller.

Drey Hofstett vor dem Kirchhof, 17. Heller.

Das grossen Reuth, Conrad Geratzlich von einer Hub, 13. solid. long. Heller, & 20. Heller, 1. Simmer Siligni, 1. agnum, 2. pullos eorum.

Berthold der Euck von einer Hub 13. solid. long. Heller, & 10. Heller, 1. Simmer Siligni, 1. agnum, & 2. pullos eorum.

Der Ruele vor anderhalb Hub 2. Heller, & 20. Heller, und 1½. Simmer Siligni, 1½. agnum, 3. pullos eorum.

Rudiger Thieme von einer Hub 12. Schilling long. Heller, minus 10. Heller, & 1. Simmer Siligni, 1. agnum & 2. pullos eorum.

Rudiger Ganner von einer Hub 11. solid. long. minus 10. Heller, 1. Simmer Siligni, 1. agnum & 2. pullos eorum.

Die Helstenbeckin von einer Hub anderthalb Pfund Heller, 1. Simmer Siligni, 1. agnum & 2. pullos eorum.

Der Seufried von einer Hub anderthalb Pfund Heller, 1. Simmer Siligni, & 1. agnum 2. pullos eorum.

Das Kleinenreuth, der Helstenbeck von einer Hub, anderthalb Pfund, 1. Simmer Siligni, 1. agnum, & 2. pullos eorum.

Deß Feßlers Hof 14. solid. long. Heller, 1. Simmer Siligni 1. agnum & 2. pullos eorum.

Der Merckel und der Besolt von einer Hub anderthalb Pfund Heller, 1. Simmer Siligni, 1. agnum & 2. pullos eorum.

Der Kerner von einem Lehen ein Pfund Heller, ½. Simmer Sillig. 1. agnum & 2. pullos eorum.

Diese vorgeschriebene Gut alle, wie sie genannt sind, haben wir den ehegesprochenen Leuten in der Hofmarckt zu Fürth, ihren Erben und ihren Nachkommen, verliehen, ewiglich zu haben und zu besitzen, um so gethanes Geld, als ehe-

ehebenannt ist, sie sollen auch uns und unsere Wirthin, Frauen Agneten, alle Jar dasselbe Gelt geben, es sey an Pfennigen, Korn, an Lämmern, an Hünern, zu diesen Zeiten und Ziel als sie benannt würdet.

Des ersten, das Korn zu St. Jacobs-Meß, darnach die Pfenning halb auf St. Michels-Tag, und das ander Theil auf St. Walburgen-Tag, darnach die Lämmer auf den Oster-Tag, die Hüner auf St. Michels-Tag, also sollen sie uns die Gült geben, dieweil wir bede leben, nach unser beder Tod sollen sie dieselben Gült dienen und geben zu Bamberg dem lieben Herrn Käyser Hainrichen, der heiligen Frauen St. Kunigund, St. Georgen, und demselben Gotteshaus ewiglichen.

Dieser vorgeschriebenen Sach und rede gesetztes, seind gezeugen die erbarn Leut, Conrad der Eßler, Schulthaiß zu Nürnberg, Conrad der alt Vorchtlein, Ulrich der Haller, Friedrich der Haltschuer, herdegen Holtschuer, Conrad der Katherbeck, Ott Geuschmid, Conrad des grossen Haintzen Sohne, Hainrich Holtschuer, Conrad Nützel, Erckenbrecht der Koler, Hainrich der jung Weigel, und ander erbar Leut gnug, daß diese vorgeschriebene Sach alle gantz und unzerbrochen und stet bleibe, des geben wir den ehegesprochenen Leuten in der Hofmarckt zu Fürth, und ihren Erben, diesen Brief zu Sicherheit, gewesent und versiegelt mit unser baider Insiegel, die daran hangend. Dieser Brief ward geben zu Nürnberg, da ergangen waren, von unsers Herrn Geburth tausend Jare, dreyhundert Jare, in dem vierzehenden Jare, an den nechsten Tag, nach S. Marxen des Evangelisten.

XLII.

Revers Ottonis und Conrads, die Ungnaden genannt, daß sie Bischoff Heinrich dem II. und dessen Hoch-Stifft Bamberg treu und hold seyn, auch die Oeffnung ihrer Veste Waldenstein zu allen Zeiten verstatten wollen, de Anno 1325.

WIr Ott und Conrad, die Ungnaden genannt, verjehen öffentlich an diesem Brieff, wenn uns unser lieber und gnädiger Herr, Bischoff Heinrich von Babenberg, den Wiedersatz und die Unbescheidenheit, die wir von der Weisenegger wegen, wider ihme und sein Gottshaus gethan haben, gnädiglich hat vergeben, und uns lauterlich in sein herrlich Gnade wieder genommen hat, geloben wir für uns und unsere Erben, bey unsern Treyen und bey unsern Ehren, daß wir ihm und seinem Gottshaus wider allermänniglich fürbaß ewiglich dienen sollen, und ihm und den Seinen mit unsern Dienst warten, und mit Treuen beystehen ohn Gefehrde, und so wir besten mögen, wir geloben auch, daß wir dem vorgenannten unsern Herrn und den Seinen, unser Veste Waldenstein zu allen Zeiten, wo ein Noth ist, öffnen sollen, und ihm von derselben Veste, und darzu mit unser Treuen Dienst warten, und beholffen seyn, als unsern rechten Herrn, ohn Gefährd, und zu einer Vestigung unser beyder Gelübt haben, mit samt uns und für uns, gesprochen und gelobt, die ehrsamen Herren, Herrn Conrad von Auffenstein, Hauptman und Marschalck in Kärndten, Herr Hannß von Lienberg, Herr Friedrich von Rechberg, Herr Heinrich von Ehrnfels, Herr Ott von Himmelberg, Herr Friedrich der Hebenstreit, und Herr Gottschall von Pleiburg mit andern erbaren Leuten, und zu einer Uhrkund derselben gelübd haben die vorigen Herrn und Ritter ihr Insiegel zu unser beyder Insiegel an diesen Brief eghangen, auch wir Conrad von Auffenstein, und die vorbenanten Ritterverjehen, der vorgeschrieben Dingen und derselben Dinge zu einem Uhrkund, haben wir unsern Gewissen unser Insiegel gethan an diesem gegenwärtigen Brieff, der geben ist zu Wolffsberg, da nach Christi Geburt ergangen waren, tausend dreyhundert Jahre, darnach in den 25. Jahre, an dem Freytag nach der heiligen 12. Botten Tag, St. Philipps und St. Jacobs.

XLIII.

Käysers Ludovici IV. Confirmation des von Käyser Friderico II. dem Hoch-Stifft Bamberg im Jahr 1242. gegebenen Privilegii, daß es zu Villach und Griven möge Müntze schlagen lassen, de Anno 1331.

LUdovicus Quartus, Dei Gratia Romanorum Imperator, semper Augustus, omnibus in perpetuum Imperialis munificentiæ liberalem & pium se petentibus exhibere consuevit, cum ab eo petitur, quod fidelium Sacri Romani Imperii commoditatibus convenit & quieti; nostri siquidem prædecessores, divi Romani Imperatores & Reges, jam dudum insigni Bambergensi Ecclesiæ, ipsius Rosmani Imperii Plantulæ, ex speciali Indulto & Licentia concesserunt, quod dilectus Princeps noster Bambergensis Episcopus, qui tunc pro tempore fuit, possit in Villaco & Griven monetam cutere, seu cudi facere, quæ in valore & pondere monetæ æqui polleat Frisacensi. Nos, ad devotam instantiam ipsius nostri Principis Bambergensis Episcopi, gratiosius inclinati, concessionem hujusmodi innovamus,

approbamus & ratificamus, imo ex novo dicto Epiſcopo & ſuæ Eccleſiæ cudendi monetam hujusmodi tam in Villaco, quam in Griven ex ſpeciali licentia concedimus, & indulto mandantes vobis univerſis & ſingulis noſtræ gratiæ ſub obtentu, quatenus in cudendis monetis prædictis dandis & recipiendis ipſis denariis & ponendis nullum impedimentum aliquis inferre præſumat aut noſtræ in hac parte conceſſioni auſu temerario aliquatenus contrarire; quod qui præſumpſerit, indignationem noſtri culminis ſe noverit incurſurum; ad cujus rei memoriam præſens ſcriptum fieri & Majeſtatis noſtræ Sigillo juſſimus communiri. Datum in Babenberg octavo Calendas Decembris, Indictione quinta decima, Anno Domini milleſimo trigeſimo primo, Regni noſtri decimo ſeptimo, Imperii noſtri vero quarto.

XLIV.

Bürgſchafft Hertzog Albrechts zu Oeſterreich und Conſorten vor den gefangenen Friedrich zu Auffenſtein, wie ſolche Biſchoff Werinthoni zu Bamberg und deſſen Bruder, Heinrichen, dem Schencken von Rhineck, Anno 1334. ausgeſtellet worden.

WIr Albrecht von GOttes Gnaden, Hertzog zu Oeſtervreich und zu Steyer, und wir von derſelben GOttes Gnaden Albrecht von Paſſau, und Heinrich zu Lavant Biſchoffe, und wir Graf Ulrich von Pfannenberg verjehen öffentlich an dieſem Brief, daß wir alle gemeinlich und unverſcheidentlich Bürgen und Tröſter worden ſeyn, gegen dem Ehrwürdigen Fürſten Biſchoff Werintho von Bamberg, ſeinen Gottshaus und Schenck, Heinrich ſeinen Brudern um Friedrichs Fänckniſſe von Auffenſtein, den wir von ihme ausgenommen haben, unz auf St. Martins-Tag, der ſchirſt kommt, mit ſolcher Beſcheidenheit, ob das geſchehe, daß der Sinn- und Gewalt-Brieff nicht verſiegelt würde mit den Bürgen Inſiegel, die in demſelben verſchrieben ſeynd, und dem Biſchoff von Bamberg oder Schenck, Heinrichen, ſeinen Bruder nicht geantwurt würden, zwiſchen hin und den nechſten St. Martins-Tag, ſo ſollen wir die vorgenanten Bürgen und Tröſter darnach in 8. Tagen Friedrichen von Auffenſtein in die Fänckniß wiederum antworten, dem vorbenanten Biſchoffen von Bamberg ſeinem Gottshaus und Schenck Heinrichen ſeinen Bruder, auf welche Veſte man ihm fordert, die in Kärndten oder Steyer gelegen iſt, und auch in aller der Weiß, als ſich ein gefangener Mann ſoll wieder ſtellen, ohn Gefehrde. Wäre aber, daß derſelbe Sinn- und Gewalt-Brief verſiegelt würde, und uns Hertzog Albrecht, oder ab unſer icht einer, daß GOtt nicht wolle, einen erwehle unter uns vier, der vorgenannten Bürgen, in der vorgeſchriebenen Friſt würde geantwortet, ſo haben wir Hertzog Albrecht, oder ob unſer nicht einer wäre, wem die Brief geantwort werden, nach dem und dieſelben Brief dem Biſchoff von Bamberg oder ſeinen vorgenanten Brudern geantwort ſeynd, gantzen und vollen Gewalt Friedrichen von Auffenſtein ledigen und ledig ſagen ſeiner Fänckniſſe, geſchehe aber, daß die Briefe in der vorgeſchriebenen Friſt nicht verſigelt würden, und ſich darzu Friedrich von Auffenſtein nicht ſtellen wolte, oder ſich deſſen widerſetzten, das wir nicht getrauen, ſo ſollen wir die vorgenante Bürgen alle dem Biſchoff von Bamberg, ſeinem Gottshaus und Schenck Heinrichen ſeinen Bruder geholffen ſeyn, mit aller unſer Macht, und ohne des Gottshaus Schaden von Babenberg, dieweil Friedrich von Auffenſtein ſich in die Fänckniſſe nicht hat geſtellt, als vor iſt geſchrieben, oder es widerfahren denn dem ehegenanten Biſchoff Werintho von Bamberg und ſeinen Gottshaus oder Schenck Hrinrichen ſeinen Brudern ſolcher Theiting, die ſie gern nehmen, und daran ſie ſich laſſen bringen; Darüber zu einem Uhrkund geben wir dieſen Brieff verſiegelten mit unſer vorbenanten Bürgen Inſigeln, der geben iſt zu Grätz nach Chriſti Geburt dreyzehenhundert in dem 34ten Jahr, an unſer Frauen Tag, als ſie gebohren war.

XLV.

Hertzog Albrechts zu Oeſterreich Laudum, **die Streit-Sache Biſchoffs** Werinthonis **zu Bamberg, und deſſen Hoch-Stiffts, mit denen von Auffſtein und** Conſorten **betreffend,** de Anno 1334.

WIr Albrecht von GOttes Gnaden Hertzog zu Oeſterreich und Steyer, thun kund öffentlich mit dieſem Brief allen denen, die ihn anſehen, leſen und hören leſen, daß wir von den vollen Gewalt, den Uns willigklich und ungezwungenlich der Ehrwürdig Fürſte, Biſchoff Werintho von Bamberg, und Schenck Heinrich von Reicheneck an einem Theil, und Unſerm lieben Oheim Graf Ott und Graf Albrecht Gebrüdern und Graf Hermann und Graf Meinhard auch Gebrüdern, Grafen von Orttenburg und Unſern getreuen lieben Conrad von Auffenſtein und Friedrich und Conrad ſeinen Söhnen, dem andern Theil gegeben habent, um dem Auflauff der geſchehen iſt an des vorbenanten Friedrich von Auffenſtein Fänckniſſen,

niſſen, und um alle der andern Auflauffe, die von derſelben Fänckniſſen wegen, es ſey an Brand, an Rauberey, an Fänckniſſen, an Todtſchlägen und andern Sachen, wie die genant ſeyn, und auch um die Gepreſten die von des Gottshauß wegen vor Uns geöffnet und gemeldet ſeynd, ſprechen wir des Erſten, daß unter den vorgenanten an beyden Theilen mit einander um die vorbeſchrieben Aufläuffe und Gepreſten, und ihr Helffer und ihr Diener zu beederſeits ein gantzer und lauterer Sinne und eine ſtette Richtung ewiglich ſeyn ſoll, bey dem Eyde, den ſie zu beederſeits darüber geſchworen habent. Wir ſprechen auch, daß die Stadt zu Villach und ihr Burgfried, der da gehet uns an den Seebach, daſſelbe Gericht haben ſoll, als in der Stadt, als es das Gottshauß von Bamberg und die Stadt zu Villach in Nutz und in Gewere herbracht hat, wir ſprechen auch, daß der Welſche von Venedig, der den von Auffenſtein gefangen hat, ledig ſoll ſeyn, ohne allen Schaden, wir ſprechen auch, daß der von Auffenſtein die zween Juden die von Villach gefahren ſeyn, hinwieder antworten ſoll, mit Weib und mit Kindern, und mit der Haab, die ſie heraus bracht haben, und ſollen die Juden des Ausfahrens nicht entgelten, gegen dem Biſchoff, oder gegen ſeinen Pfleger in keinem Wege, wir ſprechen auch, daß die Klag und das Behaben, daß der Hebenſtreit vor den von Auffenſteigen dem Biſchoff und dem Gotteshauß von Bamberg gethan und behabt hat, gäntzlich ſoll abſeyn, und dem Biſchoff und dem Gottshauß kein Schade ſeyn ſoll, hat aber der Hebenſtreit gegen den Biſchoff und den Gottshauß icht zu ſprechen, ſo ſoll er gegen den Biſchoff ein Recht darum ſuchen, an der Stadt, da er es zu Recht ſuchen ſoll, darüber ſoll der Hebenſtreit mit dem Biſchoff noch mit dem Gottshauß dem Recht nichts nicht geſchaffen haben, und ſoll der von Auffenſtein, dafür des Biſchoffs und des Gottshauß Tröſter ſeyn, ohn alles Geverde. Wir ſprechen auch, daß der Biſchoff und das Gottshauß den Wechſel von der Müntz haben ſoll, als ſie es von Alters herbracht habent, und ſoll ihn der Auffenſteiner daran nicht irren. Wir ſprechen auch, daß die Häuſer, die der von Auffenſtein und ſein Diener und ſein Leut habent in dem Marck zu Veldkirchen mit Dienſten und mit Steuren dienen ſollen, als ander Bürger in dem Marckt von ihren Häuſern ſie gewehren, denn dem Biſchoff und das Gottshauß deß, daß ſie ſeyn mit ihren Willen übrig ſeyn ſollen. Und ſollen auch deſſelben Leut von Auffenſtein denſelben Marck zu Veldkirchen ſuchent Mauth und Zoll geben als andere Leut, ſie beweiſen denn dem Biſchoff und das Gottshauß des Rechten, damit ſie ſeiner übrig werden ſoll, wir ſprechen auch, daß man den Bürgern von Villach ihr Kauffguet, daß ſie auf den Land von den Dienſtleuten oder von andern Leuten kaufft habent, daß ſie an Recht entwehrt ſind, wieder laſſen ſollen, und ſollen die Bürger des verantworten, als Landrechts iſt, wir ſprechen auch, daß man den Ruebler zu Villach den Zehenten, daß ihn Ott von Himmelberg an Recht entwehrt hat, wieder einantworten ſoll, und ohn ſein Gewehr ſetzen, und ſoll er ihn darnach verantworten, als Recht iſt. Wir ſprechen auch daß der Geßler die drey Hueben, der er ſich ohn Recht entwehrt hat, ob die Kläger des vor dem Auffenſtein bewehren mügen, daß ſie ohn Recht entwehrt ſeyn, ſo ſoll ſie der Auffenſteiner wieder in der Gewehr ſetzen und auch ſchirmen auf ein Recht, es ſoll auch der von Auffenſtein dem Schencken von Reicheneck ein Recht thun, von Ullein von Treuen um alles das, ſo er hintz ihm zu ſprechen hat. Wir nehmen Uns auch an um die Beſſerung für den Auffenſtein um den Schaden, der Conrad dem Tuchſcherer zu Villach geſchehen iſt; Wir ſprechen auch, daß der Schad um des Solvertis Ballen abſeyn ſoll, wenn ihm derſelb Balle wieder worden iſt, und ſoll auch des leiniger Balle ledig ſeyn, ohne allen Schaden, wir ſprechen auch um das Dorff zu Fiſchern, daß wir uns des erfahren haben, daß es des Gottshaus von Bamberg eigen iſt, und daß er der Weiſencker von denen zu Lehen haben ſoll; Wir ſprechen auch um die Hueben zu Dietrichſtein, die ohn Recht dem Gottshaus entzogen ſind, mag der Biſchoff oder die Seinen den von Auffenſtein des gewehren, als Recht iſt, ſo ſoll er ſie wieder an der Gewehr ſetzen, wir ſprechen auch um den Todſchlag und unzeitlich Handlung, die des Biſchoffs Leuten von dem Auffenſtein zu Veldkirchen geſchehen ſind, mag der Biſchoff oder die Seinen ihn des gewehren, ſo ſoll er von dem ſeinen Coſten wiederfahren, als billig und recht iſt, es ſoll auch der Auffenſtein das Recht thun von Martin und Amblreichen ſeinen Richtern um das, ſo man gehn ihn zu ſprechen hat, es ſoll auch der von Auffenſtein führter wehren und widerſtehen zu Veldkirchen und anderswo da es des Biſchoffs und des Gottshauß Schad iſt, ohn alle Gefährde, und ſoll auch des Gottshauß Leut nicht zwingen, kein Gelait zu nehmen, wir ſprechen auch um die Gaſſen zwiſchen Griven und Hainburg, daß das bleiben ſoll bey dem alten Gemercken, iedweder Veſten ihr Theil inne zu haben und zu nieſſen, als es von Alter herkommen iſt. Es ſoll auch der von Auffenſtein nicht geſtatten, daß man des Gottshauß Leut oder Guet von Bamberg aufhebe oder niederlege ohn Recht, daſſelbe ſoll auch der Biſchoff und des Gottshauß Leuten von Kärndten und des Auffſteiner zu wider thun. Wir ſprechen auch um

den Wald zu Treuen, und um die Alben, die in Krieg ist, und um die Leute zu Veltkirchen aus den Marck und aus den Urbar, die man in das Land-Gericht treibet, daß Ott von Lichtenstein zwischen hinne und den nechsten St. Martins-Tag erfahren soll, ihr beeder Recht, und soll des ein Kundschafft an uns bringen, und was wir denn darüber sprechen, das sollen sie beederhalb steet halten. Wir sprechen auch, daß Friedrich von Aussenstein und andere Gefangene, die in dem Krieg zu beyderseits gefangen seynd, ledig seyn sollen, und daß aller Sachen und Pfandung, es sey von Brandt, von Raub, von Todtschlägen, die auf diesen heutigen Tag in dem Krieg, oder in unser, oder in Ulrichs von Waldsee Fried geschehen sind, gar und gäntzlich abseyn sollen; Wir sprechen auch, das GOTT nicht wolle, ob beeder Theil die Poen breche und überführ, ein grosser und nahmhaffter Gethat, daß unser Oheim, der Hertzog in Kärndten, wir und unser Kinder, Hertzog Ott wider den seyn sollen, und dem andern Theil beholffen seyn, uns das uns wieder gethan werde, und daß diese Summ und diese Richtung von ihnen zu beederseits von ihren Helffern und Dienern steet und unzerbrochen bleib. Geben wir zu dem Ayde, den sie darüber geschworen habend, in diesen besiegelten mit unsern anhangenden Insiegel, der Brieff ist geben zu Grätz an dem Sonntag nach St. Gilgen-Tag, ist von GOttes Geburt vergangen tausend dreyhundert Jahr, und darnach in dem vier und dreyßigsten.

XLVI.

Bündniß und Einung zwischen Herren Albrechten und Otten, Hertzogen zu Oesterreich, an einem; denn Bischoff Bernharden zu Bamberg am andern Theile, Vermöge dessen jene diesen und seines Hoch-Stiffts Herrschafften in Kärndten, Steyer und Oesterreich wider allen Anfall und Gewalt zu schützen versprochen, de Anno 1334.

WIr Albrecht und Ott von GOttes Gnaden Hertzogen zu Oesterreich und zu Steyer, thun kund öffentlich mit diesem Brief, daß wir durch Nutz und Guet, und auch durch Fried unserer Leute und Lande mit dem Ehrwürdigen Herrn und Fürsten, Herrn Bernhardten, Bischoff zu Bamberg und seinen Gottshause ein Einunge und ein Freundschafft gemacht und bestättet haben, mit Unsern Eyden und mit Unsern Briefen, daß wir an einander beholffen sollen seyn wieder aller männiglichen, ohn wider den Stuhl zu Rom und das Römische Reich, und ohn wider den Bischoff zu Saltzburg und sein Gottshaus, dieweil die Bündnisse zwischen Uns und denselben Gottshauß von Saltzburg wehret, also bescheidenlich, daß wir denselben Bischoffe und seinem Gottshause von Bamberg mit Leuten, mit Guete und mit Unsern Vesten, und in Unsern Koste ohne seinen Schaden beholffen sollen seyn, wo er des bedarff in Kärndten, in Steyer, oder in Oesterreich, mit aller Unser Macht, wenn wir von ihm oder von seinen Hauptman, den er hat in Kärndten, des genant werden, und als offt man Uns des mahnet, wir haben Uns auch verbunden bey Unsern Treuen und bey dem Eyde, ob das beschehe, daß Unser Oheim von Kärndten abgieng, und daß wir desselben Landes zu Kärndten gewaltige Herren würden, daß wir den Bischoff zu Bamberg und seinen Gottshause sollen lassen bleiben bey allen seinen Rechten, als es von Alter das Gottshause von Bamberg in Nutz und in Gewehr in dem Lande zu Kärndten uns herbracht hat, und wäre auch, daß dem Gotteshause seines Guets oder seinen Rechten icht entzogen wäre, darüber es Briefe und Handfeste hat, so sollen wir ihm beholffen seyn, daß es ihm wieder werde, oder würde es uns selbe in, so sollen wir ihm das wiedergeben und wieder lassen, so wir des von ihm oder von seinem Hauptmann gemahnt und gewehrt werden, wär auch, daß GOtt nicht wölle, daß der vorgenant Bischoff Bernhard abgieng, so seyn wir seinen Gottshause zu Bamberg und seinen Nachkommen der vorgeschrieben Sachen gebunden zu leisten, und stete zu haben, und daß derselbe Bischoff bestatt würd, und darnach ein gantzes Jahr, gefället Uns den beeden Theilen, so mögen wir die Freundschafft länger machen, und mit Briefen verneuern, und daß die Einigung und Freundschafft also stäte und unzerbrochen bleibe, so haben wir unser Insiegel gehangen an diesen Brief zu einen offnen Urkund, der geben ist zu Görtz, da man zahlt von GOtts Geburt Tausend dreyhundert Jahr in den vier und dreyßigsten Jahren an St. Lamprecht-Tage.

XLVII.

Graf Ulrichs von Pfannberg Revers, **daß er die ihm vor 8000. Marck Silbers versetzte Hoch-Stifft Bambergische Herrschafften in Kärndten, nach den** accordirten **neun Jahren wieder an dasselbe abtreten wolle,** de Anno 1335.

WIr Graf Ulrich von Pfannberg, Marschall in Oesterreich und Hauptmann zu Kärndten, verjehen öffentlich an diesem Brief und thun kund allen den, die ihn sehen und hören lesen, daß die Ehrwürdigen Herrn, Herr Leopold von Schweinhaupt, Kellner und Chorherr zu

zu Bamberg, und Herr Gundolph, Marschall von Dietrichdorff, zu den Zeiten des Ehrwürdigen Herrn, Herrn Leopold des erwehlten zu einem Bischoff und des Capitels zu Bamberg Pfleger in Kärndten angesehen haben, die grosse Schuld und Gült, die dem ehegenanten Gotteshauß in dem Land zu Kärndten, von weyland Herrn Heinrichs dem erwehlten und bestätigten Bischoff zu Bamberg sel. und Herrn Heinrichen dem Schencken von Reicheneck seinem Bruder zu den Zeiten Hauptman desselben Gottshaus in Kärndten eingefallen ist, die da ist acht tausend Marck Silbers, und darauf zu Christen und Juden beyde mit Laisten und mit Gesuche täglich grosse Schäden giengen und wüchsen, und den wahr thäten, daß dem Gotteshauß von derselben Güld wegen Leuet und Guet in dem Land zu Kärndten ewigen nicht entfremdet wurden, haben sie sich mit guter Bedächtniß und mit Rath und Anweisung der besten, die das Gottshauß in Kärndten hat, mit uns besamt und vereinet, also daß wir uns von der Treue, die wir zu dem ehegenanten Gottshauß gehabt habend und noch haben, und auch durch der ehegenant Pfleger und des Gottshauß Willen der vorbenant acht tausend Marck Silbers verfangen haben, gen Christen und gen Juden, gegen den wir die ehegenant Pfleger und das Gotteshauß um dieselben Gült gäntzlich gelediget haben, und solche Fürderung, die wir daran dem Gottshauß erzeugt haben, habent sie uns mit der des Gottshauß Rath, als vor geredt ist, und mit vollen Gewalt, den die ehegenant Pfleger von den vorgesprochen erwehlten und von dem Capittel zu Bamberg darzu hätten eingeben und eingeantwort, als, daß das ehgenant Gotteshauß hat in dem Lande zu Kärndten Leut und Guet, Städte, Vesten, Märckten, Dörffern, Wälde, Wassern und darzu Gericht, Amt Mauth, Zolle, Goldberg und Pleyberg, und allen andern Guet mit Zinsen und mit Steuren und mit allen Nutzen und Rechten, die darzu gehörent und darvon kommen mögen, summa wie die genant sind, an die Guet die vormahls hindan mit guter Urkund sind versetzt, doch haben wir Kirchen-Schätze und Mannschafft bey Nahmen ausgenommen und dem Bischoff und seinen Gottshaus von Bamberg behalten, und sollen auch wir die vorbenanten Leut und Guet mit allen den Rechten und Nutzen inne haben, von St. Martins-Tag zu neuen Jahr, die nach demselben St. Martins-Tag allerschierist nach einander kommen die ersten acht Jahr um die vorgenant achttausend Marck Silbers, und das neund Jahr sollen wir dieselben Guet, als vorgeredt ist, innen haben für Cost und Schaden, wie wir dieweil in des Gottshauß Geschäfften und Kriegen genehmen möchten, darum uns das Gottshauß nichts schuldig ist noch gebunden und dieselben 9. Jahr sollen uns alle Dienstmann, Burggraf, Burgman, Richter, Amtleut, Bürger und alle des Gottshauß Getreuen in Kärndten gewarten, mit Vesten, mit Städten und mit allen des Gottshauß Güter, Rechte und Nutzen, und sollen uns unterthänig gehorsam seyn, die vorbenant neun Jahr in aller der Weiß, als sie einem Bischoff zu Bamberg und seinem Gottshauß sind gebunden, auch haben wir den vorgeschrieben Pflegern an des Gotteshauß statt gelobt und geschworen, daß wir das ehegenant Gottshauß an seinen Leuten, Gütern und Rechten schirmen und besorgen sollen, und dem Gottshauß sein Recht fördern und ausbringen und behalten mit gantzen Treuen, so wir mit Leib und mit Guet best mögen, wir sollen auch des Gottshauß Leut in demselben Jahren nicht beschätzen, noch sie mit übrigen Steuern, es sey denn mit des Gottshauß Rath, nicht benöthen, wir sollen auch des Gottshauß Städte und Vesten in den vorbenanten neun Jahren zu fremder Hand nicht versetzen ohn des Bischoffs oder des Capittels von Bamberg Wort und Willen, doch so mögen wir des Gottshauß Gült und Nütze mit andern Rechten und Gefällen in den ehegenanten Jahren versetzen, kehren und wandeln nach unsern Frommen, wie wir wollen, weit aber dieselben neun Jahr vergangen seynd, so sollen alle die Gelübd, die uns des Gottshauß Getreuen gethan habent, gen uns abseyn, und kein Krafft mehr haben, und sollen denn Leuet und Guet einen Bischoffen und seinen Gotteshauß oder dem Capittel zu Bamberg lediglich mit allen Nutzen und Rechten wieder zu gefallen ohn aller Verzug und ohn alle Widerred, ohn Geverd und sollen das Gottshauß um einigerley Kost, oder Schaden, die wir in den ehegenanten neun Jahren in des Gottshauß Geschäfften und Kriegen in Kärndten gethan hätten, nicht pfrengen noch hindern an keinen seinen Städten und Vesten, noch an keinen andern seiner Güter, wir sollen auch des Gottshauß Vesten zu den vorbeschrieben neun Jahren bewahren, und dem Gottshauß behüten, nach unsern Treuen, so wir best mögen und sollen auch alle Burggrafen, Burgmann, Thürner, Thorwärter und Wächter berichten, mit andern ihren Burgguet und mit andern ihren Rechten, die darzu gehörent, und sollen auch dieselben bey ihren Rechten lassen bleiben und sie ohnverschulder Sache, die zu Schaden kommrn möchten und ohne des Gottshauß Rath nicht verkehren, welcher aber uns solche Sache verkehren würde, oder anders abgieng, so sollen wir einen andern, der des Gottshauß ist, auch mit des Gottshauß Rath an desselben Stadt setzen, und derselb soll uns denn geloben und schweren, und gebunden

seyn, zu gleicher Weiß, als der ander; es ist auch gelobt, daß ein Bischoff, oder ein Capittel von Bamberg die ehegenant Leut und Güter in Kärndten mit allen Rutzen und Rechten, als vorgeschrieben stehet, in denselben neun Jahren lösen mögen, um die offtgenannte acht tausend Marck Silbers, wenn sie wollen und sollen auch vier dieselben Lösung ohn alle Widerrede von ihn nehmen, ie für die Marck Silbers sechs und sechzig grosse Böheimischer Pfenning, die denn gib und geb sind, und die Lösung soll beschehen mit solcher Bescheidenheit, den man dem Bischoff oder dem Capittel zu Bamberg, wenn man löset, von den vorbenanten acht tausend Marck Silbers von einem ieglichen Jahr, die sich denn von der Lösunge ergangen haben, soll abschlagen tausend Marck Silbers, und wenn das übrig Geld der acht tausend Marck Silbers geben ist an der Lösung, dennoch sollen wir des ehegenanten Gottshauß sein Leut und sein Land in Kärndten nach der Lösung ein gantz Jahr innehaben, mit allen Rechten und Nutzen, gesucht und ungesucht, und auch in allen den Punckten und Gelübden, als vorgeschrieben stehet, wir wolten denn williglich und von Gnaden den vorgenanten Gottshauß von denselben Jahr ichtes lassen oder wieder geben, und wenn sich dasselbe Jahr darnach vergangen hat, so sollen den vorgenanten Gottshauß sein Leut und sein Guet in Kärndten mit allen Rechten, Nutzen und Gefällen ohn alle Widerrede und ohn alle Trangsal den Städt, Vesten und andern sein Guet in Kärndten lediglichen, und ohn alles Geverde zu gefallen, es ist auch gelobt, ob wir in den vorgenannten neun Jahren oder von der Lösung, als vor geredt ist, abgiengen, und nicht mehr wären, des GOtt wolle, so soll das ehegenant Gottshauß mit Leut und mit Guet in Kärndten unser lieben Wittibe, Frauen Margarethæ, Gräfin von Pfannberg und unsern Erben, und wenn dieselbe unser Wittibe nach unsern Tod zu Vormund nimbt, warten und gebunten seyn, und sollen in des Gottshauß Dienst an Burggrafen, Burgman und ander des Gottshauß Leuten loben und schweren mit Vesten, Städten, und mit andern Güthern und Rechten, des Gottshauß in Kärndten zu gleicher Weiß als uns und als vor ist geschrieben, und die ehegenant Frau Margareth unser Wittibe und unsern Erben und ihr Vormund solle hinwieder den offtgenanten Gottshauß und Capittel verbunden seyn und geloben und auch schweren zu halten, ohne Geverde, der vorbenante Bundte und Gelübde zu gleicher Weiß, als wir selber gelobt habent und geschworen, das haben auch die ehegenant Pfleger gelobt, daß sie mit gantzen Fleiß arbeiten sollen, als ferr sie können und mögen, daß uns die vorbenant Bunde und Gelübd mit des ehegenant erwehlten zu einem Bischoffe, und mit des Capittels Briefen und Insiegel bestätiget werde und verschrieben, sie haben uns auch eingeantwort die zween Gewalt-Brieff, die ihn aber die ehegenant Pflegnüsse in Kärndten von dem ehegenanten erwehlten zu einem Bischoffe und dem Capittel zu Bamberg geben waren, die wir nun haben sollen, und uns von demselben erwehlten zum Bischoffen und dem Capittel zu Bamberg mit neuen Brieffen bestätiget werd alles das, das vorgeschrieben stehet, es ist auch geredt, wenn sich die ehegenante Jahr gäntzlich vergangen haben sollen, wir dem ehegenanten Gottshauß Keller, Casten und die Urbar mit Weine und mit Getraid, mit Zinsen, mit Steuern und mit andern Nutzen also wieder antworten, als man die findet, und als sie uns sind geantwort, und wir den ehegenanten Gottshauß und dem Capittel zu Bamberg die vorbeschrieben Ding stet und unzerbrochen behalten, daß geloben wir bey unsern Treuen an Eydes statt, und schweren des zu den Heiligen und darüber zu einer Uhrkund geben wir diesen Brief mit unsern anhangenden Insiegel versiegelt, des sind Gezeug Herr Heinrich von Ehrenfelß, Herr Wolffing von Gernfelß, sein Vetter Conradt und Wolffing die Ungnaden und Otto de Wive, die auch zu einer Gezeugnisse der vorgeschrieben Dinge ihren Insiegel zu dem unsern an diesem Brieff gelegt haben und gehangen, der geben ist zu St. Leonhard, da von Christus Geburt ergangen waren, tausend dreyhundert Jahr, darnach in dem 35ten Jahr an St. Gallen-Tag.

XLVIII.

Urkund Hertzog Albrechts zu Oesterreich, daß er die Stadt und Veste Mautenberg dem Hoch-Stifft Bamberg wieder abgetreten habe, de Anno 1341.

WIr Albrecht von GOttes Gnaden, Hertzog zu Oesterreich, zu Steuer und zu Kärndten Herr zu Crain, auf der Marck und zu Portenau, Graf zu Habspurg und Kyburg Landgraf zu Elsassen, thun kund mit diesen Brief, daß wir geweiset seyn, sonderlichen von unsern lieben Herrn und Bruder König Friedrich seel. von Rom, und von unsern Bruder Hertzog Otten seel. die sich des an dem Todtbette erkent haben, daß wir zu der Stadt und Veste Mautenberg, die in unsern Land zu Steyer gelegen ist, kein Recht haben, und wir uns auch nach derselben Beweisung des erkennen, haben wir uns, für uns und unsern Vettern, Hertzog Friedrich und Hertzog Leopold und unsern Erben der vorgenanten Stadt und Veste Mautenberg gäntzlichen

chen verziehen, und begeben uns auch der mit diesem Brief, also daß wir dieselben Stadt und Veste Mautenberg dem Gottshauß zu Bamberg, dem sie von Recht zugehört, lediglichen wiedergeben haben, mit allem dem, was darzu gehört, und soll der würdig Bischoff Leopold von Bamberg und das Gottshauß daselbst die obgenante Stadt und Veste Mautenberg fürbaß niessen und inne haben, als ander ihr eigen Gut; Und sollen wir und unser vorgenant Vettern und unser Erben, dem vorgenanten Bischoff Leopold seinen Nachkommen, noch seinem Gotteshauß zu Bamberg kein Irrung daran thun in keinen Weg, und des zu Urkund geben wir diesen Brief versiegelt mit unsern Insiegel, der geben ist zu Wien, am St. Elisabethen-Tag, da man zehlt von Christi Geburth dreyzehenhundert Jahr, darnach in dem ein und viertzigsten Jahr.

XLIX.

Arbitramentum derer Ertz-Bischöffe zu Maynz und Cölln, zwischen dem Hoch-Stifft Bamberg und Bayern, wegen der Schlösser Hartenstein und Neidenstein und deren Zubehörungen, de Anno 1353. siehe in des Teutschen Reichs-Archivs Part. Spec. Continuat. I. unter dem Hoch-Stifft Bamberg, pag. 132.

L.

Confirmation Bischoff Leopolds zu Bamberg über den Ertz-Bischöfflichen Mayntzisch- und Cöllnischen Ausspruch, wegen der Schlösser Hartenstein und Neidenstein und deren Zubehörungen, de Anno 1353. vid. in des Teutschen Reichs-Archivs Part. Spec. Continuat. I. unter dem Hoch-Stifft Bamberg, pag. 133.

LI.

Bischoffs und Capituls zu Bamberg Kauff-Brief über Feldner Forst, den Wald, Käyser Carln und der Cron Böheim beschehen, de Anno 1359. siehe unten im Spicilegio Seculari des Teutschen Reichs-Archivs unter der Cron Böhmen.

LII.

Bündniß zwischen Ertz-Hertzog Rudolphen dem IV. zu Oesterreich, als Hertzogen zu Kärndten, mit Bischoff Leopoldo zu Bamberg, daß sie einander, so weit es ihre in Kärndten und Crain gelegene Landen und Herrschafften betrifft, wider Gewalt beystehen und schützen wollen, de Anno 1362.

WIr Rudolph der IV. von GOttes Gnaden Ertz-Hertzog zu Oesterreich, zu Steyer, und zu Kärndten, Herr zu Crain, auf der Windischen March und zu Portenau, Graf zu Habspurg, zu Pfürd und zu Küburg, Marggraf zu Burggau und Landgraf in Elsaß, bekennen und thun kund öffentlich mit diesem Brief, daß wir mit dem Ehrwürdigen Herrn Leopolden, Bischoffen zu Bamberg von der Begierd und Treue wegen, die sein Vordern zu unsern Würden gehabt, habent, und auch von der Dienst wegen, die er demselben unsern Vordern und uns fürderlich gethan und erzeigt hat, also überein kommen sey, und uns hierinn ihn verpflicht und verbunden haben, daß wir ihn und das ehegenant sein Gottshauß zu Bamberg und all ihr Leut, Vesten, Städt und Güter in unsern Landen gelegen, in unser sonder Gnad und Schirm genommen haben, also, daß wir sie daran festiglich und getreulich fristen und schirmen wollen, und sonderlich sollen wir ihn auf unsere eigene Kost geholffen seyn, mit aller unserer Macht, die wir haben zu Kärndten wider einen ieglichen, der sie an ihren Leuten, Vesten, Städten und Gütern daselbst in Kärndten beschädigen und angreiffen wolt, und sollen wir das thun, wenn er uns darzu fordert ohn alles Geverde, ausgenommen allein den heiligen Stuhl von Rom, das heilige Römische Reich, Herrn Ludwigen, König zu Hungarn, unsern lieben Bruder, und Herrn Adolphen, Ertz-Bischoff zu Saltzburg, und den Edlen Graf Rheinhardten von Görtz, unsern lieben Oheim, mit der Bescheidenheit, ist daß derselb Bischoff von Bamberg icht Krieg oder Aufleufft gewuhne mit dem ehegenanten dem Bischoff zu Saltzburg, und den Edlen Graf Rheinhardten von Görtz, so sollen wir ihn zu beederseit zu ihren Rechten geholffen seyn, ohne Geverde, das verheissen wir für uns, unser Bruder, und für unser Erben stet zu halten, und zu vollführen, mit unsern Treuen ohne Gefehrde, so hat sich der ehegenante Bischoff von Bamberg zu gleicher Weise auch gehn uns, den ehegenanten unsern Bruder und Erben herwieder verbunden, also daß er uns auf sein eigene Kost, Zehrung und Schaden mit aller seiner Macht, die er hat in Kärndten wider einen ieglichen, wie der genant sey, der uns an unsern Leuten, Vesten, Städten, Gütern beschädigen und angreiffen wolt, in demselben Lande zu Kärndten geholffen seyn solle, so wenn wir ihn darzu fordern, ohne Geverde, aus-

ausgenommen den heiligen Stuhl von Rom, und Herrn Carln, Römischen Käyser und das heilige Römische Reich, als der Brief sagt, den wir von denselben Bischoff darum haben, und soll auch derselbe Bischoff von Bamberg geholffen seyn mit seinen Dienern, Vesten und Schlossen, die er hat zu Kärndten gen Crain und gen Friaul auf seinen Schaden, doch also daß wir ihm daselbst hin gen Crain und Friaul und in denselben Landen helffen sollen, mit Kost und ihm die geben, als wir andern unsern Dienern thun zu ihren Nothdurfften, als lang denn der Dienst wehrt, ohne Geverde, auch soll diese Bündniß und Einigung bleiben und wehren zwischen uns beydenthalben, von den Tage, als der Brief geben ist, sechs gantzer Jahr nach einander, und darnach mögen wir sie längen, ob er uns zu beederseit füget, geschehe aber, daß derselb Bischoff von Bamberg an den ehegenanten sechs Jahren stürbe und abgieng, oder daß er das genant Bißthum aufgebe, oder verändert, in welch weg das geschehe, so soll dieselb Bündniß demnach bleiben zwischen uns, unsern Brüdern und Erben und den ehegenandten Gottshauß zu Bamberg ein gantzes Jahr, in aller der Weise, als darvor geschrieben stehet, was auch wir zu beyderseit Brief haben von unsern Brüdern, die sollen gäntzlichen bey ihren Kräfften bleiben, und daß diese Einigung und Bündniß steth und unzerbrochen bleibe, geben wir diesen Brief für uns die ehegenandten unser Bruder und für unser Erben besiegelt mit unsern Insiegel, der geben ist zu Nackerspurg am Erchtag nach St. Jörgen-Tag, nach Christi Geburt tausend, dreyhundert Jahr, und darnach in dem zwey und sechzigsten Jahr, unsers Alters, XXIII. und unsers Gewalts in den vierdten Jahren.

LIII.

Ertz-Hertzogs Rudolphi II. **zu Oesterreich** Confirmation **des vorherstehenden Bündnisses mit Bischoff** Leopoldo **zu Bamberg**, de Anno 1363.

WIr Rudolph der Vierdte von GOttes Gnaden, Ertz-Hertzog zu Oesterreich, zu Steyer und zu Kärndten, Herr zu Crain auf der Windischen March, und zu Portenau, Graff zu Habspurg, zu Pfürdt und zu Kyburg, Marggraf zu Burgau, und Landgraff in Elsessen, bekennen und thun kund öffentlich mit diesem Brief, als wir uns zu den Ehrwürdigen Herrn Leopolden, Bischoffen zu Bamberg, für uns, unser Bruder und unser Erben vereinet und verbunden haben, also verbünden wir uns sonderlichen mit diesem Brieff, daß wir dieselben Ainigung und Bündnüß stett haben wollen, nach Sag der Brieff, die wir darüber vormahls einander geben haben, wider einen ieglichen, wie der genant, oder in welchen Wesen, Ehren oder Würden der sey, ausgenommen den heiligen Stuhl von Rom, und unsern lieben Brudern, Herrn Ludewigen, Königen von Hungern, den Ertz-Bischoff von Saltzburg, und Graf Reinhardten von Görtz mit der bescheiden ist, daß der ehegenant Bischoff von Bamberg Krieg und Stösse gewuhne mit demselben Ertz-Bischoff von Saltzburg, oder mit dem Grafen von Görtz, so sollen wir dann ieglichem Theil zu seinen Rechten geholffen seyn, als in der vorgenanten Bündniß ist verschrieben, mit Uhrkund dis Brieffs besiegelt mit unsern Insiegel, der geben ist zu Ludenburg, am Pfingstag vor St. Philipps und Jacobs-Tag der heiligen zwölff Botten, nach Christus Geburt dreyzehenhundert Jahr, darnach in den drey und sechzigsten Jahr, unsers Alters in den drey und zwantzigsten, und unsers Gewalts in den vierdten Jahren.

LIV.

Käysers Caroli IV. Privilegium, **Vermöge dessen er das Hoch-Stifft Bamberg und dessen Unterthanen von fremden Gerichten** eximiret, de Anno 1366.

WIr Carl von GOttes Gnaden Römischer Käyser, zu allen Zeiten Mehrer des Reichs, und König zu Böheimb, bekennen und thun kund öffentlich mit diesem Brief, allen denen, die ihn sehen, oder hören lesen, wenn das Gottshauß und Stifft Bamberg von unsern Vorfahren, Römischen Käysern und Königen, und von dem Reich gestifftet, und also herkommen ist, daß niemands desselben Gottshauß Dienstmann oder Bürger, noch andere Leut oder Güter, auf keinerley unser Hof-Gericht, oder ander Gericht noch Zehnt ziehen, noch laden solle oder möge, und wer hintz ihme zu fordern, zu sprechen oder zu klagen hat, daß der Recht nehmen und suchen solle, vor unsern Fürsten den Bischoff zu Bamberg, oder seinen Amtleuten, es wäre denn, daß den Klägern Recht von den Bischöffen, oder seinen Amtleuten verzigen oder verzogen würde wider Recht und dieselben Gnade, als sie das Gottshaus und der Stifft zu Bamberg von unsern Vorfahren herbracht hat, und die wir ihme auch mit andern unsern Brieffen von unser Käyserlichen Gewalt bestättiget haben, erneuen, bestättigen und befesten wir ihme mit diesen Brieff, wär auch, daß iemand darwieder des Gottshauß Dienstmannen, Burger, oder Leute, oder Güter auf einigerley Gericht oder Centh ziehen, oder laden wolte, wieder ihr Brieff, Gnad und Freyheit, wollen wir, daß das keine Krafft habe, und auch ihnen an keinen Sachen zu Schaden kommen möge, mit Uhrkund dits Brieffs versiegelt mit unser Käyserlichen Majestät Insiegel, der geben ist zu Nürnberg, nach Christi Geburt dreyzehenhundert Jahre, darnach in den sechs und sechzigsten Jahr, am St. Lucas-Tag, unsers Reichs in dem ein und dreyßigsten Jahr, und des Käyserthums in dem zwey und zwantzigsten Jahren.

LV.

Revers **derer Gebrüder von Ehrenfels, daß das Hoch-Stifft Bamberg die Oeffnung in ihrem Hause zu St. Leonhardt haben, und alle** Assistenz **von ihnen zur Zeit des Krieges erwarten solle**, de Anno 1373.

ICh Otto, Heinrich Chall und Haintzel, Gebrüder von Ehrenfelß, und unser Erben, verjehen öffentlich mit dem Brief und thun kund allen die ihn ansehent, lesen, oder hören lesen, daß wir uns gütlich vereint haben mit unsern gnädigen Herrn Bischoff Ludwigen zu Bamberg von des Hauß wegen, daß wir gebauet haben zu St. Leonhard, das unser Vater kaufft hat von den Jöstlein, daß wir ihm sein Gottshauß und allen seinen Nachkommen, mit demselben Hause, Thürne und mit allen seinen Zugehören das in der Stadt daselbst gelegen ist, willig gewarten sollen, zu allen seinen Bedürffen, Muthen und Krieg wider aller männiglich, niemand ausgenommen, wie offt er, sein Gottshauß, oder Nachkommen des bedörffen, oder ihr Geschäfft ohn alle Widerred verziehen und hinaus, wenn man das an uns fordert, oder an unser Geschäffte und sollen wir, noch unsere Erben, noch iemand von unsertwegen ehegenanten Herrn von Bamberg, wider sein Gottshauß, seine Nachkommen und alle die Seinen, keinen Schaden zuziehen, noch behelffen von den ehegenanten Hauß, ohngefehrde. Auch sollen wir die Thor unverzögenlich vermauren, die da gehen in die Ringmauer bey dem Thurn, wenn uns das unser genanter Herr, sein Nachkommen, oder sein Geschäfft heist, oder vermahnt, und sollen die keinen Ausgang noch Eingang nicht haben, noch machen, ohn unsers ehegenanten Herrn und seiner Nachkommen Willen und Wort, daß ihm sein Gottshauß und Nachkommen alles das steth, vest und unzerbrochen bleib, das vorgeschrieben stehet, das haben wir ihm gelobt bey unsern Treuen, stet zu haben, ohn alles Gefehrte, darüber zu einem wahren Urkund der vorgeschriebenen Sachen geben wir ihm den offenen Brief versiegelt mit unsers ehegenants Otten und Heinrichen von Ehrenfelß, eigen anhangenden Insiegel. So verbinden wir uns ehegenant Chall und Haintzel von Ehrenfelß unter unser ehegenant Brüdern Insiegeln, alles das stet zu haben und leisten, das oben geschrieben stehet, wenn wir selber eigen Insiegel nicht haben, der Brief ist geben nach Christi Geburt dreyzehen hundert Jahr, darnach in dem drey- und siebentzigsten Jahre, des nechsten Sonntage nach St. Erharten-Tag.

LVI.

Bischoff Lamprechts zu Bamberg Diploma, **vermöge dessen er die Voigtey und Burghut zu Ebensfeld dem Stifft zu** St. **Michael ausserhalb Bamberg auf ewig einverleibet und zugeeignet, sich aber und seinem Hoch-Stifft den völligen Gerichtszwang und das Recht Steuren aufzulegen vorbehalten**, de Anno 1379.

LAmpertus, Dei gratia Episcopus Babebergensis recognoscimus publice præsentium inspectoribus universis. Quod cum venerabilis ac devotus noster dilectus in Christo, Otto, Abbas Monasterii St. Michaelis Montis-Monachorum, extra muros Babeberg. Ordinis Sti Benedicti pro se ac suo Conventu multis tractatibus capitularibus ob inde factis pro utilitate & commodo sui & Conventus prædicti comparavit, ac justo emptionis titulo emerit a Fideli nostro dilecto Conrado de Tunfeld armigero pro certo pecuniarum summa, Advocatiam super bonis subscriptis in Ebensfeld situatum, quorum proprietas ad dictum Monasterium pertinere dinoscitur. Advocatia vero est Burghuta a nobis & Ecclesia nostra Babenbergensi procedens, nobisque per eosdem Abbatem & Conventum sic cum instantia debita humiliter supplicatum, quod cum ipsi sint viri Religiosi hujusmodi Burghutæ, vel bonorum feudalium non capaces prædictam Advocatiam & Burghutam a nobis & nostra Ecclesia procedentem, ut præfertur ipsis & eorum Monasterio appropriare, annectere, incorporare, dominiumque ejusdem Advocatiæ directum & utile in eos transferre de speciali gratia dignaremur. Nos itaque justis eorum Supplicationibus favorabiliter annuentes, sæpe dictam advocatiam & Burghutam per eos ut præmittitur comparatam & emtam & a nobis & nostra Ecclesia procedentem, matura deliberatione præhabita de consensu honorabilium ac devotorum nobis in Christo dilectorum, Decani & Capituli Ecclesiæ nostræ præ-

prædictæ,&unanimi voluntate de speciali gratia ac certa scientia ipsis Abbati & Conventui & eorum Monasterio supradicto appropriavimus,annexímus,incorporavimus&univimus, appropriamus, annectimus, incorporamus & unimus dominiumque directum & utile præfatæ Advocatiæ in eos & eorum Monasterium cum pleno jure transferimus in his scriptis, renunciantes libere & expresse omni juri & dominio, quod nobis & Ecclesiæ nostræ in dicta Advocatia & Burghuta competiit, quoquo modo, juribus tamen nostris quibuscunque judiciorum & impositione Steurarum in bonis subscriptis nobis & Ecclesiæ nostræ semper salvis. Bona autem,de quibus præmittitur, sunt ista, unum feudum, quod colit Hermannus Heyner, unum feudum, quod pro nunc possidet Gotfridus Wolfler, unum bonum inquilinare dictum Veldenguth cum uno horto, in quo residet Johannes dictus Weiland. Item Novalia sita ibidem dicta in der Obern Altach in una puta seu parte communitatem villæ contingentia. Quæ quidem novalia sibi colunt Hermannus Heyner & Hermannus Rabenald cum omnibus ipsorum pertinentiis, prout hæc omnia in literis emptionis specifice declarantur. In quorum evidens testimonium præmissorum præsentes sibi fecimus literas nostras, nostri ac Capituli supradicti sigillorum munimine roborari, & nos Henricus Decanus, totumque Capitulum Ecclesiæ Bamberg. prædictæ recognoscimus omnia & singula præmissa de nostris voluntate & consensu unanimi processisse, & in horum testimoniorum Sigillum nostri Capituli una cum Sigillo Dn. nostri Episcopi. Supradicti præsentibus appendisse. Dat. Bamb. Anno Dn. M. CCC. LXXIX. die vero XVI. Mensis Maji.

LVII.

Bündniß zwischen Hertzog Leopoldo zu Oesterreich, als Hertzoge zu Kärndten, und Bischoff Lamprechten zu Bamberg, daß sie einander ratione ihrer in Kärndten gelegenen Land- und Herrschafften, wider Gewalt schützen und beystehen wollen, und was dem mehr anhängig, de Anno 1380.

WIr Leopold von GOttes Gnaden, Hertzog zu Oesterreich, zu Steyer, zu Kärndten und zu Crain, Herr auf der Windischen March und zu Portenau, Graf zu Habspurg, zu Tyrol, zu Pfürdt und zu Kyburg, Marggraf zu Burgau, und Landgraf in Elsaß, verjehen und thun kund öffentlich mit diesen Brief, allen den, die ihn sehent lesen, oder hörend lesen, daß wir fleißiglich betracht und angesehen haben, die lautern Treu und Liebe, die der Ehrwürdige Herr Lamprecht, Bischoff zu Bamberg und lieber Rath und Freund, zu uns hat, und haben, dadurch und auch darum, daß all unser Fordern, sein Gottshauß in guter Geheim und Lieb gehabt haben, uns und unser Erben zu denselben Bischoffen vereint und verbunden, alldieweil er lebt, und darnach drey gantze Jahr nacheinander allerweise, als hernach geschrieben stehet, des ersten, daß wir ihn und sein Gotteshauß haben in unsern besondern Schirm genommen mit allen ihren Herrschafften und Gebotten, Burgken, Vesten, Schlossen und Städten, Märckten, Dörffern, Edlen und Unedlen, Leuten und Dienern, Gerichten und Gütern, Freyheiten, Recht und Gewohnheiten, Würden und Ehren, Geistliche und Weltliche, die sie haben in unsern Landen zu Kärndten und zu Steyer, in aller Maaß, als sie die von Alter gehabt, und herbracht habent, ohne alles Geverde, und haben ihn gelobt und verheissen mit guten Treuen und bey unsern Fürstlichen Ehren, daß wir sie dabey wollen und sollen bleiben lassen, halten, schirmen, handhaben und fristen, und wer, daß ihn iemand daran Irrung, Infahl, Unrecht, oder Beschwerung thun wolt, wider den, oder die wollen und sollen wir und unsere Erben den vorgenanten Bischoff, dieweil er lebt, und da Bischoff ist, und nach seinen Todt seinen Nachkommen und Gotteshauß drey gantze Jahr beyständig und beholffen seyn, innerhalb der Cräyssen und Zillen unser vorigen Land zu Kärndten und zu Steyer unverzogentlich in unsers selbst kost, mit aller unser Macht, als förderlich und als ernstlich, als ob die Sache uns selber angieng, ohn alles Gevehr, wär auch, daß den vorgenandten Bischoff von Bamberg icht Aufläuff oder Krieg gewuhne mit dem Ehrwürdigen unsern lieben Freund den Bischoff von Saltzburg oder mit seinem Stifft, so sollen wir ieglichen Theil geholffen seyn, nach seinen Rechten, ohn alles Gevehr, auch sollen wir den vorgenandten Bischoff zu Bamberg sein Nachkommen und Gotteshauß, dieweil, als vorgeschrieben, bleiben lassen, bey dem Gericht in der Vorstadt zu Villach, bey dem Burgfried daselbst, und an den Seebach und an den Reenstein und ander Gewerck, als sie das von Alter herbracht habent, ohne alles Gevehr, es ist auch beredt, daß wenn zwischen uns beyderseit einen für den andern ichts zu klagen oder zu sprechen hat, derselb soll darum ein Recht nehmen und suchen an der Statt, da er es billig und durch Recht thun soll, und soll man auch den Kläger richten unverzogenlich, und Recht wiederfahren lassen, nach Lands-Recht, wenn er das fordert, geschehe aber ein Auflauff zwischen unsern Leuten auf beeden

beeden Seiten, darum soll man auf iedwedern Theil nichts thun, denn daß man den Auflauff benügen soll beydenthalben an unser Hauptleut und Pfleger, dieselben sollen den Tag angelegen Steet darum machen und leisten, und die Aufläuff richten mit Wuhn oder mit den Rechten, auch soll unser Hauptmann in Kärndten auf des vorigen Bischoffs von Bamberg Leute, oder Guet nicht fallen, noch darauf fallen lassen, ersetze denn desselben Bischoff, Hauptleut, oder Pfleger vor darum zu Rede, und will ihn denn derselb bessern darum die Klag ist, nach seiner Herrschafft, Gewohnheit und Recht, daran soll er sich lassen benügen, auch soll unser Hauptmann zu Kärndten des vorgenanten Bischoffs Leuten, Christen oder Juden, ihr Geldschuld beholffen seyn, einzubringen unverzogenlich von den unsern, als recht ist, und als sie des Briefs habend oder Guet zu beweisen, wenn sie das an ihn bringet, oder vorderent, was man auch dem Bischoff von Bamberg, oder seinen Erben Leuten in ihr Häuser führen, da soll man kein Mauth von nehmen, noch geben in unsern Städten, daselb soll den unsern in seinen Städten auch wiederfahren ohn Gevehr, was wir auch Brief haben zu beyderseit von unsern Fordern, die sollen gäntzlich bey ihren Kräfften bleiben, dagegen hat auch der vorgenant Bischoff Lambrecht gelobt mit seinen Treuen, und sich verbunden vestiglich mit seinen Brief, uns und unsern Erben, allen unsern und unser vorgeschrieben Landen Nothdurfft und Sachen offen zu haben, alle seine und des ehegenants seines Gottshauß Vesten, Burg, Schloß und Städt, die er hat in unsern Landen zu Kärndten und zu Steyer, und daß er uns und unsern Erben sein Lebtag und sein Nachkommen, und sein Gottshauß drey gantze Jahr hinnach mit gantzer Macht aller ihrer Edlen und Unedlen Diener und Leuten, die sie in Kärndten und in Steyer habent, helffen und dienen soll in denselben unsern Landen zu Kärndten als fehr und als weit die Zill und Gemerck desselben unsers Landes geendt, ohn alles Gevehr, bedürffen aber wir desselben seines Volcks zu unsern Dienst ausserhalb derselben unser Gemerck unsers Landes zu Kärndten, darumben sollen wir den vorgenandten Bischoff sein Nachkommen Gottshauß oder ihren Hauptmann mit Sold und mit Kost gehelffen und geben, daß sie den Dienst vollbringen mögen, als wir dann andern unsern Landherrn und Dienern thun, ohn alles Geverde, und desselben seyn sie uns auch verbunden zu gleicher Weiß, mit allen ihren Vesten, Leuten und Dienern in unsern Landen zu Steyer und Kärndten, auch haben wir in der vorgeschrieben Bündniß wissentlich ausgenommen unsern heiligen Vater den Pabst und den Stuhl zu Rom, unsern gnädigen Herrn, den Römischen König, und das H. R. Reich, und den ehegenanten Bischoff von Saltzburg und sein Stifft, ohnalles Gevehr, und des zu Uhrkund heissen wir unser Groß-Fürstlich Insiegel hencken an diesen Brief, der geben ist zu Grätz, an St. Mattheus-Abend der heil. 12. Botten, nach Christi Geburt dreyzehenhundert Jahr, darnach in den achtzigsten Jahr.

LVIII.

Vergleich zwischen Bischoff Lamprechten zu Bamberg mit denen von Whenig, vermöge dessen jener diesem die Hoch-Stifft Bambergischen Güter im Hertzogthum Kärndten vor 3000. Fl. jährliches Miet-Gelds, iedoch die Steuer ausgenommen, auf 3. Jahr lang vermietet, de Anno 1380.

WIr Rheinhard von Whenig und Albrecht sein Söhne, verjehen und thun kund ꝛc. daß wir uns vereinet und besamt haben, und besamben uns auch mit diesem Brieffe, mit dem Ehrwürdigen Herrn, Herrn Lamprechten, Bischoffen zu Bamberg, unsern lieben gnädigen Herrn, also, daß er uns zu unsern Treuen in Hauptmannes und Ambtmannes Weise hat befohlen, alle seine und seines Gottshauß Städte, Vesten, Märckte, Dörffer, Land und Leut und darzu alle seine Gericht, Amt, Mauth und Zoll, die er hat in dem Lande zu Kärndten und zu Steyer, von dato dis Briefes uns auf den nächsten St. Jörgen-Tag, und darnach 3. gantze Jahr ohnwiderruffen in der Maaß und Bescheidenheit, als hernach geschrieben stehet; Von Erst so sollen wir den ehegenanten unsern Herrn von Bamberg geben für alle Nutz, die er und sein Gottshauß haben in dem Land zu Kärndten und zu Steyer, wie die genant seyn, die vorgenanten drey Jahr, alle Jahr 3000. guter Gülden auf St. Jörgen-Tag, wir sollen auch all sein Unterthan Edel und Unedel, Bürger und Gebauren an Leuten, Gütern und Rechten schirmen und besorgen, und seine und seines Gottshauß Rechten fordern, einbringen und behalten mit gantzen Treuen, sofern wir mit Leibe und mit Guet vermögen, und darzu sollen uns alle dessen Gottshauß Burggrafen, Ritter und Knecht, Bürger und Gebauren gewertig und beholffen seyn zu desselben Gottshauß Nothdurfft, als offt des Noth beschicht, doch dem vorgenanten unsern Herrn, seinem Gottshauß und Nachkommen unschädlich, an Costen, Schaden und andern Dingen ohn Geverde. Wir sollen auch seine Leute, es seyn Bürger oder Gebauren in den vorgenannten dreyen Jahren nicht beschätzen, noch sie mit Ubertringen, ungewendlichen Diensten noch Steuren benöthen, in keinem Weg, ohn Geverde, doch mag derselbe

ſelbe unſer Herr von Bamberg Hülff und Steuer von allen den ſeinen nehmen, wenn er will, und ihm des Noth geſchicht. Er hat ihm auch ausgenommen und behalten alle Leben, ſie ſein geiſt- oder weltlich, die Mauth zu Villach mit allen was zu gehören, und ſein Goldberge zu St. Leonhard, damit ſollen wir nichts zu ſchicken haben, ſondern ſollen ihme alle Nutz und Gut davon gefallen, wir ſollen auch in derſelben Zeit keinen ſeiner Burggrafen verändern noch verkehren, ohne ſeinen Willen, Wiſſen und Rath, wäre aber, daß einer oder mehr abgiengen in der vorgenanten Zeit, ſo mögen wir deſſelben Burggrafſchafft an unſern vorgenanten Herrn ſtatt, und in ſeinen Nahmen befelchen, einen andern uns an ihn, und ſollen auch, das darnach unverzogentlich bringen an ihn, wenn er denn dieſelben Burggrafſchafft befilchet, dem ſollen wir es unverzogenlich eingeben und antworten, doch ſollen und mögen wir Caſtner und andere Ambtleut, die unſer Gült ein werden nehmen, ſetzen und entſetzen, nach unſern Willen; Wir ſollen auch alle Burggraffen, Burgman, Thürner und Wächter berichten mit vier Burgkguet oder andern ihren Rechten, die darzu gehören, als es mit alter Gewohnheit herkommen iſt; Wir ſollen auch unſers Herrn von Bamberg Land und Leut und Guet, Städte, Veſten, Märckt, Dörffer, gelegen in Kärndten und in Steyer, wie die genant ſeyn, verſprechen, vertreten, ſchirmen und verantworten ohn ſein und ſeines Gottshaus Coſt und Schaden die vorgenanten Zeit, wir ſollen auch halten die Einunge und Bündniß, die er hat mit dem Hochgebohrnen Fürſten, unſern gnädigen Herrn, Hertzog Albrechten, und Hertzog Leopold, Gebrüdern, Hertzogen zu Oeſterreich ꝛc. und die letzten Bündniß, die er hat mit dem Ehrwürdigen unſern lieben Herrn, Herrn Pilgrim, Ertz-Biſchoff zu Saltzburg und Edlen Herrn Grafen Mainharden von Görtz, in aller Maaß, als er ſich des mit ſeinen Brieffen verbunden hat, ohne alle ſeine und ſeines Gottshauß Koſt und Schaden ohne Geverde: Er hat uns auch geöffnet ſeine Veſten zu Wolffsberg und ſeine Veſten in der Stadt zu Villach, alſo, daß wir die behüten, bewachten, beſetzen ſollen, in aller Maaß, als die unſer ſelber wären, ohne Geverde, doch in ſolcher Beſcheidenheit, daß ſein Mautner zu Villach in derſelben Veſten ſitzen und wohnen ſoll ungeirrt in dem Hauſe bey der Capellen, weñ auch der obgenant unſer Herr von Bamberg ſelber in dem Land zu Kärndten und zu Steyer iſt, ſo mag er mit den Seinen in den vorgenanten und allen andern ſeinen Veſten ſitzen und wohnen, ohne Widerrede unſer und der unſern, auch ſollen wir dieſelben zwey Veſten und auch ſeine Weingarten zu Wolffsberg gelegen, die ehegenanten Zeit in Bau redlich halten, in der Maaß, als ſie uns geantwort werden, ohn Geverd; Wenn ſie auch die drey Jahr alſo vergangen haben, in der Maaß, als vorgeſchrieben iſt, ſo ſollen wir ihm und ſeinem Gottshauß oder Nachkommen die Hauptmannſchafft abtreten, und die vorgenanten zwoe Veſten Wolffsberg und Villach und all ander ſeine und ſeines Gotteshauß Güter, Veſten und Leut, wie die genant ſeyn, ohn allerley Coſt, Schaden und Geverde wieder geben und antworten, auch iſt beredt, daß der vorgenant unſer Herr von Bamberg in den vorgenanten dreyen Jahren abgieng, dafür GOtt ſeyn wolte, denn ſein Gottshauß oder Nachkommen bey dieſer Einunge und Theiding bleiben, ſo ſollen wir bey der Hauptmannſchafft auch bleiben in allermaſſen, als vorgeſchrieben ſtehet, wär aber, daß ſie dieſe Einunge und Theiding nicht wolten aufnehmen, was wir denn von dem geſchrieben Geld, den vorgenanten unſern Herrn hatten fürgeben und bezahlt, daß wir weiſen möchten mit ſeinen Traut-Briefen, oder mit einer erbarn Kundſchafft, das ſoll man uns gänzlich wiedergeben und bezahlen, wenn denn geſchicht, ſo ſollen wir ihm, ſeinen Gottshauß und Nachkommen unverzogenlich von der Hauptmannſchafft und Veſten treten, in der Maaß, als vorgeſchrieben ſtehet, denn daß dieſe Sache alſo ſtet und unzerbrochen bleibe, haben wir vorgenanten Reinhard und Albrechten weniger in guten Treuen gelobt und zu den Heiligen geſchworen, und des zu Uhrkund unſer Inſiegel an dem Brief gehangen, und haben gebeten die Veſten Ritter, Herrn Wilhelm von Glaneck, Herrn Niclas Schencken von Wolffsberg, und Peter Hinter-Holtzer, daß ſie ihr Inſiegel an dieſen Brief zu einer Gezeugniß haben gehangen, und wir vorgenanten Wilhelm Glaneck ꝛc. Bekennen ꝛc. daß wir unſer Inſiegel mit guten Gewiſſen zu einer Gezeugniß aller vorgeſchriebenen Sach an dieſen Brief haben gehangen, uns ohn Schaden, Datum quarto poſt Matthiæ, Anno 1380.

LIX.

Defenſiv-**Bündniß zwiſchen Hertzog Albrechten zu Oeſterreich, als Hertzoge zu Kärndten, und Biſchoff Lamprechten zu Bamberg, ihre in Kärndten und Crain gelegene Land- und Herrſchafften betreffend,** de Anno 1387.

WIr Albrecht von Gottes Gnaden, Hertzog zu Oeſterreich, zu Steyer, zu Kärndten und zu Crain, Graf zu Tyrol ꝛc. thun kund für uns, unſern Vettern und Erben, als wir mit dem Ehrwürdigen Herrn, Herrn Lamprechten, Biſchoffen zu Bamberg, unſern lieben Freund und Rath, einer Bündniß, die ſein Lebtag und dieweil er da Biſchoff iſt, und hinnach mit dem Stifft, und ſeinen Nachkommen drey gantze Jahr wehret, ſeyn überein kommen, und haben die mit ihm und ſeinem Stifft von der Herrſchafft und Gebieth wegen, die ſie in unſern Lande zu Kärndten und zu Steyer haben, aufgenommen, und meynen wir und wollen ernſtlich, wenn unſer Hauptleut, die wir ie denn zu den Zeiten daſelbſt zu Kärndten und zu Steyer haben, den Ehrwürdigen Biſchoffen, dieweil er lebet und das ehegenante Bißthum hat, und von ſeinen Nachkommen die vorgeſchrieben drey Jahr, oder wir von den ihren genannt und gefordert werdent, daß ſie denn unverzogenlich thun und vollführen von unſern wegen alles, daß wir dem ehegenandten Biſchoff und ſeinem Stifft verbunden ſeyn, und ſollen ihn auch geloben und verheiſſen mit guten Treuen, an Eydesſtatt, wenn des vorgenant Biſchoff und ſeines Stifft Hauptleut, daſſelbe hergegen thun ſollen, wenn ſie von uns, oder der unſern darum gefordert und gemahnet werden, nach laut und ſag der Bundbrief, die zu beyderſeit gegeben darüber ſeynd, ohn alles Geverde, mit Uhrkund diß Briefs geben zu Hall im Inthal am Sambſtag nach St. Dorotheen-Tag, nach Chriſti Geburth dreyzehenhundert Jahr, darnach im ſieben und achtzigſten Jahr.

LX.

Käyſers Wenceslai Confirmation **des von ſeinem Herren Vater, Käyſer** Carolo IV. **dem Hoch-Stifft Bamberg und deſſen Unterthanen** Anno 1366. **ertheilten** Privilegii Exemtionis **von auswärtigen Gerichten,** de Anno 1398.

WIr Wenceslaus von GOttes Gnaden, Römiſcher König, zu allen Zeiten Mehrer des Reichs, und König zu Böheim, bekennen und thun kund offentlich mit dieſem Brieff, allen denen, die ihn ſehent oder hören leſen, was wir von wegen derer Ehrſamen Probſt, Dechant und Capittel des Stiffts und der Kirchen zu Bamberg unſer lieben Andächtigen, mit demütigen Fleiß gebeten ſeyn, daß wir ihnen ein Brieff, den ihn und den Stifft zu Bamberg etwan der Durchleuchtigſt Fürſt und Herr, Herr Carl, Römiſcher Käyſer, zu allen Zeiten Mehrer des Reichs, und König zu Böheim, unſer lieber Herr und Vatter, über etlich Gnade und Freyheiten gegeben hat, als daß derſelb Brieff ausweiſt, zu verneuern und zu beſtetten und zu confirmiren gnädiglich geruheten, derſelb Brieff von Wort zu Wort hernach geſchrieben ſtehet, und alſo lautet:

Inſeratur hic Privilegium Caroli IV. Imperatoris Epiſcopatui Bambergenſi conceſſum de dato **Nürnberg am St.** Lucas-**Tag,** An. 1366. **wie ſolches oben** ſub Num. LIV. **befindlich.**

Das haben wir angeſehen der ehegenanten Pröbſt, Dechant und Capittel fleißig und redliche Bitt, und haben ihnen darum mit wohlbedachtem Muth, guten Rath unſerer Fürſten, Edel und Getreuen, und ſonderlich durch Lieb und gnädigen Willen, die wir zu dem ehegenanten Stifft tragen, den ehegenanten Brieff gnädiglich verneuert, beſtätiget, und confirmirt, verneuen, beſtätigen und confirmiren ihnen dem in Krafft dits Brieffs und R. Käyſerl. Macht, und meinen, ſetzen und wollen, daß derſelb Brieff in allen ſeinen Punckten, Meinungen, Artickeln und Begreiffungen, als er davor von Wort zu Wort geſchrieben ſtehet, fürbaß ewiglich, ſtet, gantz und unverrückt bleiben, gehalten werden ſolle, von allermänniglichen ungehindert; Und gebieten darumb allen und ieglichen Fürſten, geiſtlichen und weltlichen, Grafen und Freyherren, Dienſtleut, Ritter und Knechten, Landrichtern, Bürgermeiſtern, Räthen und Burgern, gemeinlichen der Städt, Märckt und Dörffer, und ſonſt allen andern unſern und des Reichs Unterthanen und Getreuen, die nun ſeyn, oder in Zeiten ſeyn werden, ernſtlich und veſtiglich mit dieſem Brieff, daß ſie den ehegenanten Probſt, Dechant und Capittel, und dem Stifft zu Bamberg, an den ehegenanten ihren Gnaden und Freyheiten, als in dem vorgeſchrieben unſers Vaters ſeeligen Brieff geſchrieben und begriffen iſt, fürbaß mehr nicht hindern, irren oder betrüben, noch laidigen, oder darwider thun, in kein Weiß, ſondern ſie dabey geruhiglich bleiben laſſen, und auch von unſern und des Reichs wegen getreulich handhaben, ſchützen und ſchirmen, als lieb ihm ſey, unſer und des Reichs ſchwere Ungnade zu vermeiden, und nehmlich ein Peen hundert Marck löttigs Goldes, die ein ieglicher, als offt er das überfähret, verfallen ſeyn ſolle, die halb in unſer Königliche Cammer, als offt das geſchehe, und das andere halbe Theil denen ehegenandten Probſt, Dechant und Capittul, und dem Stifft zu

Bamberg, an dem also überfahren wäre, unläßlich gefallen solle, von allermänniglichen ungehindert, mit Uhrkund dits Briefs versiegelt mit unser Königlichen Majestät Insiegel, geben zu Burgleins, nach Christi Geburt, dreyzehenhundert Jahr, und darnach in dem acht und neuntzigsten Jahr, am St. Lucas-Tag, unser Reiche des Böheimischen in dem sechs und dreyßigsten, und des Römischen in dem drey und zwantzigsten.

LXI.

Derer Hertzoge Wilhelms und Albrechts zu Oesterreich Confirmation und Erstreckung des zwischen Hertzog Leopolden zu Oesterreich und Bischoff Lamprechten zu Bamberg getroffenen Defensions-Bündnisses, de Anno 1399.

WIr Wilhelm und Albrecht, Vettern, von GOttes Gnaden Hertzogen zu Oesterreich, zu Steyer, zu Kärndten und zu Crain, Grafen zu Tyrol ꝛc. thun kund um die Bündniß so weyland die hochgebohrnen Fürsten seliger Gedächtniß unser Vetter Hertzog Rudolph und Hertzog Albrecht und Hertzog Leopold, unser beyder Vattern und Vettern, mit dem Bischoff und Gotteshauß zu Bamberg vor etlichen Jahren überein kommen waren, und um die Bündniß die der ehegenandte Hertzog Leopold, unser, Hertzog Wilhelms, Vattern, allein mit dem Ehrwürdigen unsern lieben Freund Herrn Lamprechten weyland Bischoffen zu Bamberg und mit dem Gotteshauß daselbst gethan hat, daß wir für uns und unsere Erben mit dem Ehrwürdigen unserm lieben Oheim, Herrn Albrechten von Wertheim, der nun Bischoff daselbst zu Bamberg ist, dieselb Bündniß von neuen Dingen haben aufgenommen und bestätet, verneuern und bestätten auch die wissentlich mit Krafft dits Briefs, also, daß dieselbe, dieweil derselb Bischoff Albrecht lebt, und drey Jahr nach seinen Todt wahr und steet und bey allen ihren Kräfften gäntzlich bleiben soll, mit allen Bundten und Artickeln die darinnen sind begriffen, nach Laut und Sag der Briefe, die der vorgenandt von Bamberg und sein Gotteshauß von dem ehegenanden unsern Vordern darüber hat, ohn alles Gevehrde, und des zu Urkund geben wir diesen Brief versiegelt mit unsern anhangenden Insiegeln der geben ist zu Wien, am Mittichen vor St. Veitstag nach Christi Geburt dreyzehenhundert Jahr, darnach in dem neun und neuntzigsten Jahre.

LXII.

Käysers Ruperti Confirmation des von Käyser Carolo IV. dem Hoch-Stifft Bamberg und dessen Unterthanen Anno 1366. ertheilten Privilegii Exemptionis von auswärtigen Gerichten, de Anno 1401.

WIr Ruprecht von GOttes Gnaden, Römischer König, zu allen Zeiten Mehrer des Reichs, bekennen und thun kund offenbahr mit diesem Brief, allen die ihn sehen, oder hören lesen, daß von der Ehrsamen unser lieben Andächtigen, des Thum-Probsts, Dechants und des Capittels gemeiniglich des Stiffts zu Bambergs wegen, unser Majestät fürgetragen ist ein Brief, den sie haben, von seliger Gedächtniß, Käyser Carl, unsern Vorfahren an dem Reich und seyn demüthiglich gebeten, daß wir desselben Brief geruheten gnädiglich zu bestätigen, zu bevesten, zu verneuern und zu confirmiren, derselb Brief von Wort zu Wort hernach geschrieben stehet, also lautend:

Inseratur Privilegium Imperatoris Caroli IV. Episcop. Bamberg. datum, de dato Nürnberg am St. Lucas-Tag, Anno 1366. so oben sub Num. LIV. vorhanden.

Des haben wir angesehen solche fleißige und rechtliche Bitte, und haben darum, dem Allmächtigen GOtt zu Lob und Ehren mit wohlbedachtem Muth und rechtem Wissen, den vorgeschriebenen Brief gnädiglich bestätiget, befestiget, verneuert und confirmirt, bestäten, befesten, verneuern und confirmiren den in Krafft dits Briefs, von Römischer Königlicher Macht, Vollkommenheit, und meinen, setzen und wollen, daß derselb Brief, als er von Wort zu Wort davor geschrieben stehet, in allen seinen Puncten, Meinungen und Articuln stäth, gantz und fürbaß ewiglichen unverrückt gehalten werde und bleiben solle, von allermänniglichen ungehindert; Und gebieten darum allen und iegliche Fürsten, Geistlichen und Weltlichen, Grafen, Freyherrn, Dienstleuten, Rittern, Knechten, Gemeinschafften der Städt, Märckten, Dörffern und sonst all andern unsern und des Reichs Unterthanen und Getreuen, ernstlich und festiglich mit diesem Brief, daß sie die abgenanten dem Thum-Probst, Dechant und Capittel des Stiffts, und den Stifft zu Bamberg, wider solch unser Bestätigung nicht hindern, oder irren in kein Weiß, sondern sie darbey getreulichen bleiben lassen und auch handhaben, schützen und schirmen, als lieb ihn sey unser und des heiligen Reichs schwere Ungnad zu vermeiden. Urkund dits Briefs versiegelt mit unser Königlichen Majestät Insiegel. Geben zu Nürnberg, auf dem Dienstag nach dem Sonntag, als man singet in der heiligen Kirchen Exaudi, nach Christi Geburt, tausend, vierhundert und ein Jahr, unsers Reichs in dem ersten Jahr.

LXIII.

Käysers Sigismundi Lehens-Indult vor Bischoff Albrechten zu Bamberg, de Anno 1415.

WIr Sigmund von GOttes Gnaden Römischer König, zu allen Zeiten Mehrer des Reichs, zu Hungarn, Dalmatien, Croatien ꝛc. König, Entbieten dem Ehrwürdigen Albrechten, Bischoffen zu Bamberg, unserm Fürsten und lieben Andächtigen, unser Gnad und alles Guet. Ehrwürdigster Fürst und lieber Andächtiger, wenn du iezund von deines Leibs Kranckheit und Alters wegen, deine und deines Stiffts Bamberg Lehen, Regalia und Weltlichkeit mit seiner Herrschafften Landen und Leuten, von uns als einen Römischen König selb selber leiblichen zu empfahen, zu uns nicht kommen möcht, als wir des wohl unterweiset seyn, und auch selber wohl verstehen, davon du sonderlicher Liebe, Treu und Freundschafft willen, der wir uns zu dir gäntzlichen versehen, haben wir dir mit wohlbedachtem Muth, guten Rathe unser Fürsten, Edlen und Getreuen erlaubt und gegönnet, erlauben und gönnen in Krafft dis Briefs und Römischer Königlicher Macht, von besondern unsern Gnaden, daß du als ein Bischoff zu Bamberg alle und iegliche Lehenmann, sie seyn Fürsten, Prælaten, Grafen, Freyherrn, Ritter, oder Knecht, und auch andere Edel und Unedel, in welcher Würden, Adel oder Wesen die seyn, geistlich oder weltlich, unter dir und demselben deinen Stifft und anderstwo, wo das ist, gesessen und wohnhafftig belehnt seyn, demselben leihen und reichen, und auch nemlich, den Banne mit Halsgerichten in allen deinen Herrschafften, Land und Städten, über alle deine und des eigen deines Stiffts Gericht, wo die gelegen seyn, fürbasser verliehen, und des auch selber gebrauchen sollest und mögest, und aller ander Recht, Freyheit und Herrlichkeit, in aller der masse, Rechten und Weisse, als ob du deine, und deines obigen Stiffts zu Bamberg Regalia, Weltlichkeit, Herrschafft, Herrlichkeit, Recht, Freyheit und Lehen, mit Landen und Leuten vor uns, als Römischen König, leiblichen empfangen hättest, und geben dir Zug und Frist, so lang bis du mit GOttes Hülff bequemlich selber zu uns kommen mögst, die aigen deine und deines Stiffts Regalia, Weltlichkeit, Herrschafft, Herrlichkeit, Gericht und Lehen von uns leiblichen zu empfahen, als billig ist, unschädlich doch hierinn uns und dem Reiche und sonst iedermann an andern unsern Privilegien und Freyrechten; Mit Uhrkund des Briefs versiegelt mit unser Königlichen Majestät Insiegel, Geben zu Costentz, nach Christi Geburt vierzehenhundert Jahr und darnach in dem funffzehenden Jahr, des nechsten Montags nach St. Matthias-Tag, unser Reiche des Ungarischen in dem acht und zwantzigsten und des Römischen Erwehlung in dem 5ten und der Crönung in dem ersten Jahren.

(L.S.)

Ad Mandatum Domini Regis,
Johannes Petrus de Strigonia,
Vice-Cancellarius.

LXIV.

Käysers Sigismundi Confirmation aller und ieden Freyheiten des Hoch-Stiffts Bamberg, de Anno 1415.

WIr Sigmund von GOttes Gnaden Römischer König, zu allen Zeiten Mehrer des Reichs, und zu Hungarn, Dalmatien, Croatien König ꝛc. Bekennen und thun kund offenbar mit diesem Brieff, allen die ihn sehen oder lesen hören. Wiewohl unser Königliche Güte allezeit fleißig und willig ist, alle und iegliche des heiligen Römischen Reichs Unterthanen und Getreuen zu ihren Frommen und Besten gütlichen zu fürdern, iedoch ist sie mehrer geneigt derienen, die in des heiligen Römischen Reichs Diensten, mit sonderlicher und gantzer Liebe und Gehorsamkeit, allezeit feste und getreue funden seynd, Nutz, Ehr und Gemach zu mehren, und sie auch bey Gnaden, Freyheiten und Rechten zu stärcken, und gnädiglich zu behalten.

Wenn nun der Ehrwürdig Albrecht, Bischoff zu Bamberg, unser Fürst und lieber Andächtiger, und seine Vorfahrer, Bischoffen daselbst, Römischen Käysern und Königen, unsern Vorfahren am Reiche, und uns, allezeit willig lich und getreulich und unverdrossentlich gedient haben, und der genant Albrecht, Bischoff, uns und dem Reich fürbaß dienen soll und mag, und uns demüthiglich gebetten hat, daß wir ihme, seinem

seinem Stifft, Nachkommen und Capittel, andern seinen Stifften, Clöstern und der Pfaffheit gemeiniglich und besonder, geistlichen und weltlichen Personen, in und auswendig seiner Städt und des Bistumbs zu Bamberg gelegen, wohnhafftig und Begriffen, alle und iegliche ihre Gnade, Ehre, Würde, Freyheit, Rechte, Land-Gericht, Halß-Gericht, Zent-Gericht, und andere Gericht, Herrlichkeit, Wildbahne, Zoll, Ungeld, Geleite, Müntzen, Bergwerck, gute Gewohnheit, Juden, Juden-Freyheit, Gemeine, Eigenschafft und auch Brieffe und Privilegia, die sie über ihre Herrschafft, Clöster, Schlösser, Städt, Märckt, Dörffer, Lehen, Lehen-Güter, Lehenschafft, Amt-Häuser, Höff, Aecker, Wiesen, Zehenten, Höltzer, Gülte, Wasser, Wunne, Waide, Land, Leute, Güther, Zinß, Gült, Fälle und Renthen, mit allen ieglichen ihren Herkommen und Zugehörungen, unter und ob der Erden, wie sie die von Alter her besessen, und noch besitzen, oder darnach in Kauffweiß oder sonst an sie kommen seynd, nichts ausgenommen, von Römischen Käysern und Königen erworben, behalten und herbracht haben, zu bestättigen, zu verneuern und zu bevesten gnädiglich geruhen. Des haben wir angesehen, solche redliche Bitte, und auch die vorgenante Dienste und sonderlich gantze Treue und Meinung, die der vorgenante Albrecht zu uns und dem heiligen Reiche hat. Und haben darumben mit wohlbedachtem Muth, gutem Rath unser Fürsten, Edlen und Getreuen, und mit rechten Wissen, demselben Albrecht, Bischoffe, seinem Stifft, Nachkommen und Capittel zu Bamberg, andern Stifftern, Clöstern, Geistlichen und Weltlichen, die zu demselben Stifft und Pfaffheit gehören, gemeiniglich oder besonder, geistlich und weltlich Personen, die in- und auswendig seiner Stadt und seines Bistums zu Bamberg gelegen, und wohnhafftig seynd, all und iegliche vorgenante ihre Gnade, Ehr, Würde, Freyheit, Recht, Landgericht, Halßgericht, Zentgericht, und andere Gericht, Herrlichkeit, Wildbahne, Zolle, Ungeld, Gelaite, Müntzen, Bergwerck, gute Gewohnheiten, Juden, Juden-Freyheit, Gemain, Aigenschafft und auch Brieffe und Privilegia, die sie über ihre Herrschafften, Clöster, Schlösser, Städt, Märckt, Dörffer, Lehen, Leben-Güter, Lehenschaffte, Aemter, Häusser, Höff, Aecker, Wiesen, Zehent, Holtz, Wasser, Wunne, Waide, Lande, Leuthe, Güter, Zinß, Gülten, Fällen und Renthen, mit allen und ieglichen ihren Herkommen und Zugehörungen, unten und ob der Erden, nichts ausgenommen, die sie ietzund in Kauff-weiß oder sonst redlich herbracht und innen haben, oder hernach gewinnen, oder erwerben werden, mit samt Jahrmärcken und Wochenmärckten und Märckten, es sie von Römischen Käysern oder Königen, oder andern geist- und weltlichen Personen gnädiglich bestättiget, verneuert und befestiget, bestättigen, verneuen und befesten ihn die auch in Krafft dis Brieffs, und Röm. Königlicher Macht, Vollkommenheit, und meinen, setzen und wollen, daß sie fürbaß mehr zu ewigen Zeiten, in allen, in allen und ieglichen Punckten, Gesätzen und Artickeln, als ob sie von Wort zu Wort, alle und iegliche sonderlich in diesem Brieff nahmlich begriffen und geschrieben wären, gantz und unzerbrochen bleiben, und auch ewiglich festiglichen gehalten werden sollen, vor allermänniglich ungehindert, und ob iemand einigerley Gnade geschehen, Brieff, oder Privilegia geben wären, oder in künfftigen Zeiten von uns, oder unsern Nachkommen an dem heiligen Reich geben würden, samtlich oder besonder, die wider Recht, diese unsere Gnad und Brieffe dem obgenanten Albrecht Bischoffen, seinen Nachkommen, Stifft und Capittel zu Bamberg, andern seinen Stifften, Clöstern, Schlössern, Städten, Landen, Leuthen, Herrlichkeiten, Rechten, oder Güthern, als vorgeschrieben stehet, Schäden brächten, oder bringen möchten, dieselben Brieff, Gnad, und Privilegia, als wär die wider diese unser Bestättigung und unredlich wären, wollen wir gäntzlich machtlos und untauglich seyn, und thun die auch ab, und vernichten die mit Königlicher Macht und rechten Wissen, nun als dann, und dann als nun, in Krafft diß Brieffs, zu gleicher Weise, als ob sie von Wort zu Wort in diesem Briefs geschrieben stünden, doch unschädlich uns und dem Reiche, und sonst iedermann an seinen Rechten, wäre es auch, daß einigerley Gebrechе und Versäumniß in diesen vorgeschriebenen Sachen oder in Römischer Käyser oder Königen, unser Vorfahren, an dem Reiche, Brieffen oder Privilegien wären, oder funden würden, die erfüllen wir mit derselben unser Römischen Königlichen Gewalt Vollkommenheit mit rechten Wissen, und in Krafft dis Briefs. Und auf daß, daß der vorgenant Albrecht, Bischoff zu Bamberg, sein Stifft und Capittel und andere seine Stiffte, Clöster und Pfaffheit, geistliche und weltliche Personen, und ihre Nachkommen, gemeiniglich und besonder, an ihren Personen, Herrlichkeiten, Güthern, Rechten, Freyheiten, Privilegien, Brieffen oder Handvesten, in einem Wege iemand unterstehe zu beschweren, zu belaidigen, zu bekümmern, so haben wir sie alle und ieglichen besonder von Königlicher Mildigkeit und angebohrner Güthe in unser und des Reichs besondern Schirm und Geleite genommen, und nehmen die auch in unsern Schirm und Geleit in Krafft dis Briefes, und gebieten auch darum allen und ieglichen Für-

Fürsten, Geistlich- und Weltlichen, Grafen, Freyen, Herren, Rittern, Knechten und Landrichtern, Vo:gten, Amtleuten, Bürgermeistern, Räthen, Schuldheissen, Bürgern, Schaffnern und Gemeinden, aller und ieglicher Städt, Märckt und Dörffer, und sonst allen andern unsern und des Reichs Unterthanen und Getreuen ernstlich und vestiglich mit diesem Briefe; daß sie den vorgenanten Albrechten, Bischoff, seinem Stifft, Nachkommen und Capittel zu zu Bamberg, und andere seine Stiffter und Clöster und Pfaffheit, geistliche und weltliche Personen, und ihre Nachkommen, inwendig und auswendig der Stadt und des Bisthumbs Freyheiten, zu Bamberg gelegen und wohnhafftig, an den vorgenanten ihren Gnaden, Herrlichkeiten, Privilegien, Land-Gerichtern, Gerichtern, Rechten, Jährmärckten, Wochenmärckten, Märckten, und andern vorgenanten Stücken nicht hindern oder irren, in kein Weiß, sondern sie dabey getreulich handhaben, schützen, schirmen, und geruhiglich bleiben lassen, bey unsern und des Reichs Hulden, und bey Poen und Verlierung hundert Marck löthiges Goldes, das halbe Theil uns in unser Cammer, und das andere halbe Theil dem oder die geleidiget oder beschädiget wären, oder würden, als offt und dick das geschehe, unläßlichen zu bezahlen; Mit Uhrkund dis Brieffs versiegelt mit unsern Königlichen Majestät Insiegel, der geben ist zu Costentz, nach Christi Geburt, vierzehenhundert und funffzehenden Jahre des nächsten Montags nach St. Matthias-Tag der heiligen Zwölff Bothen, unser Reiche des Ungarischen in dem acht und zwantzigsten, des Römischen der Erwählung in dem fünfften, und der Crönung in dem ersten Jahr.

LXV.

Defensiv-Bündniß zwischen Ertz-Hertzog Ernsten zu Oesterreich, als Hertzogen zu Kärndten, und Bischoff Friedrichen zu Bamberg, ihre in Kärndten und Crain gelegene Herrschafften betreffend, de Anno 1423.

WIr Ernst von GOttes Gnaden zu Oesterreich, zu Steyer, zu Kärndten und zu Crain, Herr auf der Wendischen March und zu Portenau, Graf zu Habspurg und Tyrol, zu Pfyrd und zu Kyburg, Marggraf zu Burgau und Landgraf in Elsaß, verjehen und thun kund öffentlich mit diesem Brief, allen den, die ihn sehent lesen, oder hörent lesen, daß wir fleissiglich betrachtet, und angesehen haben, die lautern Treu und Lieb, die der Ehrwürdig unser lieber Freund Herr Friedrich Bischoff zu Bamberg zu uns hat, und haben dadurch und auch darum, daß all unser Vordern sein Gottshauß in gueter Gehaim und Lieb gehabt haben, uns und unser Erben zu denselben Bischoffen verainbt und verbunden, alldieweil er lebt, und darnach drey gantze Jahr nacheinander, in aller Weiß, als hienach geschrieben stehet, des ersten, daß wir ihn und sein Gottshauß haben in unsern besondern Schirm genommen mit allen ihren Herrschafften und Gebieten, Burgken, Vesten, Schlössern und Städten, Märckten, Dörffern, Edlen und Unedlen, Leuten und Dienern, Gerichten und Gütern, Freyheiten, Rechten und Gewohnheiten, Würden, Ehren, Geistlicher und Weltlicher, die sie haben in unsern Landen zu Kärndten und zu Steyer, in aller Maaß, als die von Alter gehabt und herbracht habend, ohn alles Geverdte, und haben ihn gelobt und verheissen mit guten Treuen, und bey unsern Fürstlichen Ehren, daß wir sie dabey wollen und sollen bleiben lassen, halten, schirmen, handhaben und fristen, und wär, daß iemand daran Irrung, Insall, Unrecht oder Beschwerung thun wolte, wider den oder die wollen und sollen wir und unser Erben, den vorgenanten Bischoffen, dieweil er lebt, und da Bischoff ist, und nach seinem Todte seinen Nachkommen und Gottshauß drey gantze Jahr beygeständig und geholffen seyn, innerhalb der Creyssen und Zillen unser vorgenanten Lande zu Kärndten und zu Steyer unverzögenlich in unser selbst Kost mit aller unser Macht, als förderlich und als ernstlich, als ob die Sach uns selbs angieng, ohn alles Geverdte, wär auch, daß der vorgenant Bischoff von Bamberg icht Aufläuff oder Krieg gewuhne mit dem Ehrwürdigen unsern lieben Freund, dem Ertz-Bischoff von Saltzburg, oder mit seinen Stifft, so sollen wir ieglichen Theil beholffen seyn, nach seinen Rechten, ohn alles Geverdte, auch sollen wir den vorgenanten Bischoff zu Bamberg, seine Nachkommen und Gotteshauß dieweil, als vorgeschrieben stehet, bleiben lassen bey dem Gerichte in der Vorstadt zu Villach, bey dem Burgfried daselbs und an den Seebach und an den Rennstain und an ander Gemercke, als sie das von Alter herbracht habend, ohn alles Geverdte; Es ist auch beredt, daß man zwischen uns beyderseits einen für den andern nicht aufhalten soll, denn wer zu den andern ichts zu klagen, oder zu sprechen hat, derselb soll darum ein Recht nehmen und suchen an der statt, da er es billig und durch Recht thun soll, und soll man auch dem Kläger richten unverzogenlich und Recht wiederfahren lassen, nach Landes-Recht, wenn er das fordert, geschеh aber ein Auflauff zwischen unsern Leuten und beeden Seiten, darum soll

man auf iedwedern Theil nicht thun, denn daß man den Auflauff bringen ſoll beydenthalben an unſer Hauptleut und Pfleger, dieſelben ſollen den Tag an gelegen Städte darum machen und leiſten, und die Aufleuff richten, mit Mynne, oder mit dem Rechten, auch ſoll unſer Hauptmann in Kärndten auf des vorgenandten Biſchoffs von Bamberg Leut oder Guet nicht fallen, oder darauf fallen laſſen, er ſetz den deſſelben Biſchoffs Hauptleut oder Pfleger vor darum zur Rede, und will ihn denn derſelb riethen oder beſſern, darum die Klag iſt, nach ſeiner Herrſchafft, Freyheit, Gewohnheit und Recht, daran ſoll er ſich laſſen beniegen, auch ſoll unſer Hauptmann zu Kärndten des vorgenandten Biſchoffs Leuten, Chriſten oder Juden, ihrer Geldſchuld beholffen ſeyn, inzubringen unverzogenlich von den unſern, als recht iſt, und als ſie des Briefe habend, oder guet gewieſen, wenn ſie das an ihn bringend oder vordent: Was man auch den Biſchoff von Bamberg oder ſeinen erbarn Leuten, in ihre Häuſer führet, da ſoll man kein Mauth von nehmen noch geben in unſer Städten, daſſelbe ſoll den unſern in ſeinen Städten auch wiederfahren, ohn Gefärde, was wir auch Brief haben zu beederſeit von unſern Vordern, die ſollen gäntzlich bey ihren Kräfften bleiben, dargegen hat auch der vorgenandt Biſchoff Friedrich gelobt mit ſeinen Treuen und ſich verbunden veſtiglich mit ſeinen Brief, uns und unſern Erben, allen unſern und unſer vorgeſchrieben Landen, Nothdurfft und Sachen offen zu haben, alle ſeine und des ehegenandt ſeines Gottshauß Veſten, Burgke, Schloß und Städte, die er hat in unſern Landen zu Kärndten und zu Steyer, und daß er uns und unſern Erben, ſein Lebtag und Nachkommen und Gotteshauß, drey gantze Jahr hinnach, mit gantzer Macht aller ihrer Edler und Unedler, Diener und Leuten, die ſie in Kärndten und Steyer habend, helffent und dienen ſollent, in demſelben unſern Land zu Kärndten, als fehr und als weit die Zirck und Gemerck deſſelben unſers Landes geendet, ohn alles Geverde, bedürfften aber wir deſſelben ſeines Volcks zu unſern Dienſte auſſerhalb derſelben unſerer Gemerck unſers Landes zu Kärndten, darum ſollen wir den vorgenandten Biſchoff, ſeinen Nachkommen, Gotteshauß oder ihren Hauptmann mit Sold und mit Koſt helffen und geben, daß ſie den Dienſt vollbringen mögen, als wir den andern unſern Landsherrn und Dienern thun, ohn alles Geverde, und deſſelben ſeyn wir ihn auch verbunden zu gleicher Weiß mit allen unſern Veſten, Leuten und Dienern in unſern Landen, zu Steyer und zu Kärndten, auch haben wir in der vorgeſchrieben Bündniß wiſſentlich ausgenommen unſern Heil-Vater den Pabſt und den Stuhl zu Rom, unſern gnädigen Herrn, den Römiſchen König und das heilige Römiſche Reich und den ehegenandten Ertz-Biſchoff von Saltzburg und ſein Stifft, ohn alles Geverde, und des zu Uhrkund heiſſen wir unſer Inſiegel hencken in dieſen Brief, der geben iſt zu der Neuſtatt, am Sambſtag vor St. Mattheus-Tag der heiligen 12. Botten und Evangeliſten, nach Chriſti Geburt vierzehenhundert Jahr darnach in dem XXIII. Jahr.

LXVI.

Käyſers Sigismundi **Lehn-Brieff vor Biſchoff** Anthonium **zu Bamberg, über die** Regalien **des Hoch-Stiffts Bamberg,** de Anno 1434.

SIgismundus Dei Gratia Romanorum Imperator ſemper Auguſtus, Hungariæ, Bohemiæ, Dalmatiæ, Croatiæ &c. Rex; Notum facimus tenore præſentium univerſis; Et ſi Imperialis Dignitas & clementia, univerſorum fidelium, quos latitudo Sacri Romani Imperii complectitur, felicibus gratisque commodis ac ſperatis augmentis favorabiliter dignatur intendere, ad illorum tamen profectus & commoda diligentiori ſtudio clementius inclinari conſuevit, quorum fides devota, merita, conſtantia, ac promptæ devotionis integritas continuatis ſtudiis cæteros antecedunt; ſane nobis in Cæſareo ſolio ſub apparatu Imperialis Majeſtatis in Civitate Baſileenſi die decima ſeptima Menſis Januarii, ſedentibus, attendens noſtræ præſentiam Majeſtatis venerabilis Antonius, Epiſcopus Bambergenſis, Princeps devotus noſter, dilectus nobis, humiliter ſupplicavit, quatenus ſibi omnia ſua, & Eccleſiæ ſuæ Bambergenſi regalia ſive feuda conferre, ipſumque de eisdem inveſtire gratioſius dignaremur; Nos itaque qui quorumlibet juſte petentium vota complectimur gratioſe, præſertim cum juſte petentibus non ſit denegandus aſſenſus, ſibi animo deliberato ſanoque Principum, Comitum, Baronum, Nobilium & Procerum noſtrorum adhibito conſilio, de certa noſtra ſcientia auctoritateque Imperiali, recepto prius ab eodem fidelitatis ſubjectionis & obedientiæ juramento debito & conſueto, regalia nec non temporalia, ſive feuda ſua, ac dictæ ſuæ Bambergenſis Eccleſiæ, quæ ſingulare quoddam & inſigne membrum Romani extitit Imperii, cum univerſis & ſingulis ſuis attinentiis ac mero & mixto Imperio & etiam exercitio Jurisdictionis temporalis, nec non univerſis ſuis juribus, honoribus, conſuetudinibus, obſervantiis & pertinentiis, ſicut eadem bonæ

bonæ memoriæ ſui Prædeceſſores, Epiſcopi Bambergenſes, poſſederunt hactenus ſceptro Imperiali & aliis Ceremoniis in talibus conſuetis & obſervari debitis contulimus & conferimus, ac ipſum de eisdem inveſtivimus & tenore præſentium inveſtimus, mandantes univerſis & ſingulis Comitibus, Baronibus, Nobilibus, Militibus, Clientibus, Vaſallis, Officialibus cæterisque terrarum Civitatum & locorum dicti Epiſcopatus & Eccleſiæ Bambergenſis ſubditis quatenus eidem Anthonio, Epiſcopo Bambergenſi, tamen vero ordinario & legitimo ſuo Domino in omnibus & ſingulis tam in Judiciis quam in aliis exercitium Jurisdictionis temporalis concernentibus reverenter firmiter & debite parere & obedire debeant & intendere, difficultate & impedimento quibuslibet procul remotis ſupplentes omnem defectum; ſi quis in præmiſſis ex defectu verborum, ſententiarum obſcuritate ac ſolennitatibus omiſſis compertus fuerit, quomodolibet de Romanæ Eccleſiæ plenitudine poteſtatis præſentium ſub noſtræ Imperialis Majeſtatis Sigillo teſtimonio literarum. Datum Baſileæ Anno Domini milleſimo quadringenteſimo trigeſimo quarto, die decima ſeptima Menſis Januarii, regnorum noſtrorum Anno Hungariæ quadrageſimo ſeptimo, Romanorum vigeſimo quarto, Bohemiæ quarto decimo, Imperii vero primo.

Ad Mandatum Domini Imperatoris proprium,
Caſpar Schlik.

LXVII.

Defenſiv-**Bündniß zwiſchen Hertzog Friedrichen dem Jüngern zu Oeſterreich, als Hertzogen zu Kärndten und Crain, und Biſchoff** Anthonio **zu Bamberg,** Ratione **beyder in dem Hertzogthümern Kärndten und Crain habender Land- und Herrſchafften,** de Anno 1436.

WIr Friedrich der Jünger von GOttes Gnaden, Hertzog zu Oeſterreich, zu Steyer, zu Kärndten und zu Crain, Graf zu Tyrol ꝛc. Bekennen und thun kund öffentlich mit den Brieff, allen denen, die ihn ſehent, leſent, oder hörent leſen, daß wir fleißiglich betrachtet und geſehen haben, die lauter Treu und Lieb, die der Ehrwürdig unſer lieber Freund, Herr Anthonius Biſchoff zu Bamberg, zu uns hat, und haben dadurch und auch darum, daß all unſer Vordern ſeeligen ſein Gottshauß in guter Gehaimb und Lieb gehabt haben, uns und unſern Erben zu demſelben Biſchoffe veraint und verbunden, alldieweil er lebt, und darnach drey gantzer Jahr nacheinander in aller Weiß, als hienach geſchrieben ſtehet, des erſten, daß wir ihn und daſſelb ſein Gottshauß haben in unſern ſondern Schirm genommen, mit allen ihren Herrſchafften und Gebieten, Burgken, Veſten, Schloſſen und Städten, Märckten, Dörffern, Edlen und Unedlen, Leuten und Dienern, Gericht und Gütern, Freyheiten, Rechten, Gewohnheiten, Würde und Ehren, Geiſtlicher und Weltlicher, die ſie habend in unſern Landen zu Kärndten und zu Steyer in aller Maaß, als ſie die von Alter gehabt, und herbracht haben, ohn alles Geverde, und haben ihn verlobt und verheiſſen mit guten Treuen, und bey unſern Fürſtlichen Ehren, daß wir ſie dabey wollen und ſollen bleiben laſſen, halten, ſchirmen, handhaben und friſten, und wär daß ihn iemand daran Irrung, Inſall, Unrecht oder Beſchwerung thun wolt, wieder der oder die ſollen und wollen wir und unſer Erben dem vorgenanden Biſchoff, dieweil er lebt, und da Biſchoff iſt, und nach ſeinen Tod ſeinen Nachkommen, und Gottshauß drey gantzer Jahr beyſtändig und geholffen ſeyn, innerhalb der Crayſſen und Zillen unſer vorgenandten Lande zu Kärndten und zu Steyer unverzogenlich in unſer ſelbs Koſten mit aller unſer Macht, als fürderlich und als ernſtlich als ob die Sach uns ſelbſt angieng, ohn alles Geverde, wär auch daß der vorgenandt Biſchoff von Bamberg icht Aufläuff oder Krieg gewuhne, mit dem Ehrwürdigen unſern lieben Freund, dem Ertz-Biſchoff von Saltzburg, oder mit ſeinen Stifft, ſo ſollen wir ieglichen Theil geholffen ſeyn, nach ſeinen Rechten, ohn alles Geverde, auch ſollen wir den vorgenanten Biſchoff von Bamberg, ſein Nachkommen und Gottshauß, die Zeit, als vorgeſchrieben ſtehet, bleiben laſſen bey den Gericht in der Vorſtadt zu Villach, bey den Burgfrieden daſelbs, uns an den Seebach, und an den Rendtſtain und an ander Gemerck, als ſie das von Alter herbracht haben, ohn alles Geverde, es iſt auch beredt, daß man zwiſen unſern baiderſeits, einen für den andern nichts aufhalten ſoll, denn wer zu den andern ichts zu klagen, oder zu ſprechen hat, derſelb ſoll darum ein Recht nehmen und ſuchen an der ſtatt, da er es durch Recht und billig thun ſoll, und ſoll man auch den Kläger richten unverzogenlich und Recht wiederfahren laſſen, nach Landes-Recht, wenn er das fordert, beſchehe aber kein Auflauff zwiſchen unſern Leuten zu baiderſeit, darum ſoll man auf iedwedern Theil nichts thun, denn daß man den Auflauff bringen ſoll beidenthalben an unſer Hauptleut und Pfle-

Pfleger, dieselben sollen den Tag an gelegen Städten darum machen und laisten, und die Auffläuff richtig mit Mynne, oder mit dem Rechten, auch soll unser Hauptmann in Kärndten, auf des vorgenanten Bischoffs von Bamberg Leut, oder Guet nicht fallen, noch darauf fallen lassen, er setze denn desselben Bischoffs Hauptleut oder Pfleger vor darum zu Rede, und will ihn denn derselb richten oder bessern, darum die Klag ist, nach seiner Herrschafft Freyheit, Gewohnheit und Recht, daran soll er sich lassen benügen, auch soll unser Hauptmann in Kärndten des vorgenanten Bischoffs Leuten, Christen oder Juden ihr Geldschuld beholffen seyn, einzubringen unverzogenlich von den Unsern, als Recht ist, und als sie des Brieffs habent oder guet gewiesen, wenn sie das an ihn bringen, oder vordern, was man auch den Bischoff von Bamberg oder seinen erbarn Leuthen in ihre Häuser führet, davon soll man kein Mauth nehmen noch geben in unsern Städten, dasselbe soll den unsern in seinen Städten auch wiederfahren, ohn Geverdte, was wir auch Brieff haben zu beederseit von unsern Vordern, die sollen gäntzlich bey ihren Kräfften bleiben, da entgegen hat auch der vorgenant Bischoff Anthoni gelobt mit seinen Treuen, und sich verbunden festiglich, mit seinen Brieff uns und unsern Erben allen unser und unserer vorgeschrieben Landen Nothdurfften und Sachen offen zu haben alle seine und des ehegenanten seines Gottshauß Vesten, Burg, Schloß und Städte, die er hat in unsern Landen zu Kärndten und zu Steyer, und daß er uns und unser Erben sein Lebtag und sein Nachkommen und Gottshauß 3. ganzer Jahr hinnach, mit ganzer Macht aller ihrer Edler und Unedler, Diener und Leuten, die sie in Kärndten und in Steyer habend, helffen und dienen sollen, in demselben unsern Land zu Kärndten, als fehr und als weit die Zell und Gemerck desselben unsers Lands geendt, ohn alles Geverdte, bedürffen aber wir desselben seines Volcks zu unsern Dienst ausserhalb derselben unserer Gemerck unsers Lands Kärndten, darumben sollen wir vorgenanten Bischoff, sein Gottshauß, Nachkommen, oder ihren Hauptmann mit Sold und Kost helffen und geben, daß sie den Dienst vollbringen mögen, als wir denn andern unsern Land-Herrn und Dienern thun, ohn alles Geverdte, und desselben seyn wir ihn auch gebunden gleicher Weiß, mit allen unsern Vesten, Leuten und Dienern in unsern Landen zu Steyer und zu Kärndten, auch haben wir in der vorgeschrieben Bündniß wissentlich ausgenommen unsern heiligen Vater den Pabst und den Stuhl zu Rom, unsern gnädigen Herrn den Römischen Käyser, und das heilige Römische Reich, und den ehegenanten Ertz-Bischoff zu Saltzburg, und sein Stifft ohn alles Geverdte, mit Uhrkund des Brieffs geben zu Grätz an St. Blasii Tag, nach Christi Geburt in viertzehenhundert und XXXVI. Jahr.

LXVIII.

Käysers Friderici III. Privilegium, so er dem Hoch-Stifft Bamberg ertheilet, darinn der Käyser Caroli IV. und Ruperti Privilegia confirmiret worden, de Anno 1442. **siehe in des Teutschen Reichs-Archivs Part. Spec. Continuat. II. unter dem Hoch-Stifft Bamberg,** pag. 134.

LXIX.

Bischoff Georgens des I. zu Bamberg Reformation **des** Consistorii **oder** Decanat-**Gerichts im Hoch-Stifft Bamberg,** de Anno 1463.

In Nomine sanctæ & individuæ Trinitatis Amen.

GEORGIUS Dei & Apostolicæ sedis Gratia Episcopus Bambergensis ad futuram rei memoriam. Injunctum nobis pastoralis officii debitum exequi ut tenemur, cupientes, ad ea libenter dirigimus intentionis nostræ intuitum, & diligenter prospicimus, quæ reipublicæ commodum respiciunt, & utilitatem, ut per nostræ provisionis auxilium justitia unicuique reddatur, vitia evellantur, virtutes plantentur, iniqua destruantur, honesta reædificentur, ac praua transeant in directa, ut sublatis deformibus reluceant debitæ reformationis Judiciorum Ecclesiasticorum decor & pulchritudo, ac totius æquitatis & justitiæ exinde proveniant incrementa. Sane licet a nostris prædecessoribus Episcopis Bambergensibus pro tempore plures Constitutiones & ordinationes regimen & gubernationem Judicii Decanatus Ecclesiæ nostræ Bambergensis concercentes, laudabiliter editæ fuerint, quia tamen, edocente experientia, hominum malitia excrescente Constitutiones & Ordinationes hujusmodi debite non observatæ, aut modicum, aut nullum fructum utriusque sexus hominibus Civitatis, & Diœcesis nostrarum Bambergensium attulerint, quinimo prout frequenti clamore, atque famosa insinuatione ad audientiam nostram crebris vicibus deductum est, iidem in pluribus plus debito gravati fuere. Nos igitur Georgius Episcopus præfatus, prout ex debito pastoralis officii nobis crediti astringimur, his salubriter, & utiliter providere volentes, variis & diversis tractatibus & consiliis Jurisperitorum ac aliorum prudentum, maturaque deliberatione præhabitis, de consensu, voluntate, & beneplacito venerabilium nostrorum devotorum Conradi de Würtzburg Senioris, & Capituli dictæ Ecclesiæ nostræ, auctoritate nostra ordinaria, duximus ordinandum & statuendum; ordinamus & statuimus modis & formis inferius descriptis, districte præcipiendo, Constitutiones & ordinationes ipsas perpetuis futuris temporibus inviolabiliter observari, absque tamen præjudicio nostræ superioritatis, Jurisdictionis Episcopalis & ordinariæ potestatis.

Articulus I.

Officialis s. Judex Consistorii sit Clericus &c. & in causis Matrimonialibus tam interlocutoriam, quam definitivam ferat sententiam.

Inprimis itaque statuimus & ordinamus ut Decanus dictæ Ecclesiæ pro tempore officialem seu judicem habeat, & teneat Clericum, discretum, non uxoratum, bonæ famæ & honestæ conversationis, in Jure peritum & expertum, causarum experientiam & notitiam habentem, qui ex commissione sibi pro tempore facienda, recipere poterit potestatem judicandi, quique de Juris peritorum consilio, tam diffinitivas quam interlocutorias sententias ferat, præsertim in matrimonialibus, in quibus dubium fuerit ac aliis gravibus & arduis causis & negotiis, in Consistorio Decanatus dictæ Ecclesiæ nostræ pro tempore agitandis, seu examinandis.

II.

Officialis nullas causas extra Civitatem cognoscat.

Item Decanus aut officialis præfatus pro tempore Consistorium suum in civitate nostra prædicta teneat, nec extra civitatem eandem causas majores vel etiam minores judicialem indaginem, & maturam discussionem requirentes, per se, vel alium, sive alios audire, de illis cognoscere, sive eas decidere vel terminare præsumat, nisi guerrarum aut personarum litigantium qualitas, aut alia rationabilis causa seu evidens necessitas subesset, id exposcat, ne partes litigantes propter Jurisperitorum ac Procuratorum suorum absentiam in jure suo grave damnum patiantur.

III.

Advocatus in hoc Judicio idoneus recognoscis & per Vicarium generalem &c. confirmari debet.

Item inhibemus quod nullus ad procurandum in Judiciis Ecclesiasticis tanquam Advocatus admittatur, nisi prius per Vicarium nostrum in Spiritualibus & Decanum approbatus fuerit & admissus, ac Juramentum infra scriptum publice coram personis prædictis præstiterit, neque debet aliquis assumi in Advocatum, nisi fuerit sufficiens & idoneus in scientia, & in causarum experientia repertus, bonæ famæ, & conversationis honestæ & gravis in moribus, in patrocinando fidelis & diligens, & in consiliis cautus.

IV.

Advocati debent Libella suis judicialiter porrecta, & se subscribere.

Volumus etiam ut Advocati Libellis, Positionibus, Articulis, Exceptionibus, Replicationibus, Consiliis & cæteris Actibus causarum per eos concipiendis, seu formandis, nomine proprio se subscribant.

V.

Officialis non deneget justitiam, & qui judicialiter aguntur, coram Notario conscribere curet, prius quam procedat in causa.

Item statuimus & ordinamus, ut Decanus, seu eique officialis sint parati & solliciti in exhibenda justitia partibus ipsis litigantibus, quod ex hoc merito possint recommendari. Ipsi etiam Decanus & officialis, in causis coram eis pendentibus magnis, gravibus & arduis, in quibus ordine judiciario proceditur non procedant, nisi Notario publico præsente, qui singula necessaria quæ aguntur fideliter conscribat, ut de actis & meritis causæ per legitima documenta constare poterit, si hoc ex aliqua causa fuerit oportunum.

VI.

Nemo officialis exerceat sub eadem persona quatuor officia & qui hæc præsumpserint personam incurret hic inserta.

Item districtissime prohibemus, ne in eadem causa vel coram uno & eodem Judice, duo quis præsumat exercere officia, saltem de quatuor officiis principalibus videlicet Judicis, Advocati, Procuratoris, vel Notarii, præterquam in levibus seu parvis causis, præsertim pauperum & miserabilium personarum. Et quicunque contrarium facere præsumpserit, per sex menses ab omnibus officiis sit ipso facto suspensus, & si secundario in hoc repertus fuerit culpabilis sit & maneat infamis, ac perpetuo ab omnibus officiis suspensus, poterunt etiam Officialis & Notarius, vel Sigillifer, in causis parvis, sive simplicibus, seu minimis, petitiones, responsiones, & alia occurrentia, scribere ad Registra sua, & expedire causas ad parcendum laboribus & expensis partium.

VII.

Causæ arduæ dubiæ vel difficiles a Jurisperitis bene examinandæ, demum expediendæ & definendæ sunt.

Item volumus quod si aliqua ardua dubia vel difficultates Juris in causis coram dictis Decano vel officiali emerserint, super quo Advocati seu patroni utriusque partis disceptaverint, Decanus seu officialis si sibi expedire videbitur, hujusmodi dubium seu difficultatem non diffineat, nisi convocatis ipsarum partium advocatis, & aliis Jurisperitis in Civitate Bambergensi existentibus, qui etiam vocati venire teneantur, & super hujusmodi dubii discussione relationes publicas facere & audire, ne Decanum, vel officialem ex improvida causarum expeditione, & sententiæ promulgatione, pœnitere contingat, & ne partes vexentur expensis & laboribus inutilibus, prout proh dolor sæpius extitit expertum.

VIII.

In causis prophanis officialis

Insuper districtissime in virtute sanctæ obedientiæ præcipiendo mandamus, ne Decanus, aut ejus officialis in causis prophanis

ſcienter non procedat, nec proceſſus decernat, exceptis quibusdam cauſis hic expreſſis.

decreto procedat, vel procedi ſcienter permittat: nec citationes, ſeu alios proceſſus in ipſis cauſis prophanis ſcienter decernat, ſive tradat, niſi hujusmodi cauſæ prophanæ ex circumſtantiis ſeu qualitate perſonarum & cauſarum de antiqua conſuetudine laudabiliter præſcripta, ad examen Judicis eccleſiaſtici pertinerent, vel uti pauperum & miſerabilium perſonarum, ſi proponatur in cauſa eadem inter ipſos litigantes, juramentum interveniſſe, vel fidem manualem loco præſtiti juramenti datam, ſalvo quod cauſæ in utroque foro per jusjurandum finitæ, nullatenus retractentur, ſeu ſi judices ſæculares & temporales debite requiſiti, adminiſtrare juſtitiam recuſaſſent ſeu denegaſſent, aut ſi Clericus vel beneficiatus contra laicum agere velit, & cum eo ſuper cauſa perſonali prophana aut criminali experiri, vel ſuper redditibus, cenſibus, ſeu proventibus eccleſiaſticis agere, aut ſi conſenſus ambarum partium ad hoc acceſſerit, quibus caſibus cauſæ in eccleſiaſtico foro audiri poterunt & diffiniri: volumus tamen quod ſi conquerens proponat juſtitiam recuſatam ſeu denegatam ſibi Jusjurandum aut fidem manualem loco Juramenti interveniſſe, quod hoc in citatione ſibi tradendæ clare exprimatur; & ſi in Proceſſu cauſæ contrarium repertum fuerit, vel quod ſi ipſe conquerens falſe aut doloſe expoſuerit, in expenſis & intereſſe parti adverſæ condemnetur, & cauſa ipſa absque protractione ad Judicem ſecularem remittatur, & reus ab inſtantia Judicii abſolvatur.

IX.

In ſingulis citationibus ipſa cauſa exprimatur ſummarie, alias proceſſus nullus, & nullo modo pars rea obligata ſit comparere.

Item ut præmiſſa melius obſerventur, & ut Judices ſeu procuratores ſive ſigilliferi ignorantiam eo minus prætendere valeant, vel ſi frivole excuſare, volumus & mandamus, ut in ſingulis citationibus decernendis, tradendis, & exequendis, exprimatur in ipſa citatione ſummarie, ſub verbis claris & brevibus ipſa cauſa videlicet an prophana aut eccleſiaſtica, citationes vero aliter expeditæ, & omnis proceſſus inde ſecutus, ipſo Jure nullius ſint roboris & momenti, & conquerens ille in expenſis & intereſſe parti adverſæ condemnetur, neque pars rea obligata erit ad comparendum, cauſa ut præmittitur in citatione non expreſſa, & idem volumus in cauſis in quibus per monitionem absque citatione prævia fuerit proceſſum, ut videlicet in monitione, ſimiliter ipſa cauſa exprimatur, etiam Rectores Parochialium Eccleſiarum, eorum Procuratores, ſive Executores, alii cujuscunque ſtatus vel conditionis ſint, ad Executionem & Publicationem earundem citationum, ſive monitionum minime teneantur.

X.

Officialis perſonas non infamatas aut forſan ſuſpectas vocet, ſed tantum de criminibus manifeſtis & gravibus, debite illa corrigendo, ſe intromittat, ac ita agat, ut ad ſalutem animarum intendat.

Statuimus & ordinamus & auctoritate noſtra ordinaria prohibemus, ne Decanus aut ejus officialis de cætero perſonam aliquam non infamatam, ſeu aliqua macula publice reſperſam, vel notabiliter ſuſpectam, ex officio vocet, citet, ſeu conveniat, nec de ſe criminibus ſive peccatis occultis laicorum aliquatenus intromittat, ſed duntaxat de criminibus eccleſiaſticis, non quidem minimis, ſeu paruis ſive occultis ut præfertur, ſed gravibus & manifeſtis, præterquam in caſibus qui nobis & noſtris ſuperioribus a Jure vel conſuetudine reſervati ſunt, inquirendo, ſi opus eſt, illa debite corrigat & emendet, & in omnibus taliter agat, ut ſemper circa ſalutem animarum intendat, cum tali cautela, ne propter queſtum ſuſtineant aliquos ſordeſcere in delictis, quemadmodum transactis ſumus temporibus crebrius experti.

XI.

Via reo Convento in cauſa criminali innocentiam ſuam defendendi, non eſt practica.

Rurſus ſi is qui in cauſa criminali, ut præfertur citatus & conuentus, ſe innocentem prædenteret, volumus ut ſuam innocentiam defendendi & tuendi, viis, modis, & remediis juſtis & licitis, liberam habeat facultatem, & ſi de crimine diffamatus convinci nequeat, ad purgationem ſine difficultate, ſecundum canonica inſtituta admittatur.

XII.

Officialis &c. clandeſtinere quirere perſonam ſubmiſſam non præſumat ut ſe cum eo componat, vel pecuniam extorqueat & accipiat &c. ſub pœna hic inſerta.

Item ne Judicium Eccleſiaſticum petra ſcandali fiat, & opprobrium, volumus quod neque Decanus, neque officialis ejus de cætero, per ſe, ſeu quamcunque ſubmiſſam perſonam citare, ſeu monere, aut alias quomodolibet requirere præſumant clandeſtine ſive ſecrete, virum, vel mulierem Jurisdictionis ſuæ, ut ſecum ipſo, ſeu ſigillifero in hac parte, occaſione accuſationis, aut inquiſitionis, vel denunciationis, aut declarationis, ſeu diffamationis ipſius perſonæ ſubditæ, ſuper adulterio ſeu fornicationis, aut alio crimine quocunque expediat vel componat, aut pecuniam exquiſita iniquitate extorqueat vel accipiat aut illud fieri permittat, contrarium facientes ab officio judicandi, per annum ſint ſuſpenſi, & alias ſecundum qualitatem delicti puniantur, & ſi in hoc pluries deliquiſſe convincantur, ſint infames, & a Diœceſi noſtra expellendi.

XIII.

Teſtamenta & quæcunque ultima voluntates ab officiali non impediende, nec hujusmodi perſonæ ſub ſua juriſdictione exiſtentes perturbande neque molеſtande ſunt.

Præterea cum teſtamentorum & ultimarum voluntatum liberam fore ordinationem, tam canonica, quam civilia Jura decernant, volumus ut Decanus noſtræ Eccleſiæ Bamberg. & ejus officialis pro tempore exiſtens, omnes & ſingulos noſtræ ditioni ſubditos, cujuscunque conditionis, ſtatus aut eminentiæ exiſtant, tam in genere, quam in ſpecie, de & ſuper hujusmodi ultimarum ſuarum voluntatum ordinatione, teſtamentorum ſuorum conditione præſertim in rebus prophanis, & inter prophanas & ſeculares perſonas, nec non in earundem executione, nullatenus ſua Jurisdictione perturbent, moleſtent, ſeu impediant, ſed tales ordinationes ſuo marte currere, & progredi ſinant, prout vetus mos, laudabilis obſervantia, & conſuetudo apud illos diutius obſervata & celebrata commendabiliter introduxit, irritum & inane decernentes, ſi ſecus factum, fuerit, vel quomodolibet attentatum, in ordinationibus autem & legatis in pias cauſas, hoc volumus obſervari, ut Executores deſuper dati & conſtituti, illas exequi modis omnibus teneantur, qui ſi deſides & negligentes extiterint, ex tunc loci ordinarius illas & illa, ſecundum Juris communis diſpoſitionem, exequendi, & executioni demandandi liberam habeat facultatem.

XIV.

Officialis forenſibus præſcriptis & bannitis ſuum ne aperiat Judicium, ſed hujusmodi proſcribentes &c. coram Judice ſuo ſeculari in oppidis & locis &c. juſtitiam recipiant, quod ſi eam recuſent, extunc ad Eccleſiaſticum forum recurrendum.

Item quia nonnullorum tam civitatis noſtræ Bambergenſis quam conſulatus Nurmbergenſis atque aliorum noſtræ ditioni ſubjectorum, veridica relatione didicimus, quod Decanus aut ejus officialis forenſibus ſeu extra ſuam civitatem, oppida & loca culpa eorum exigentium proſcriptis & bannitis, ſuum aperit Judicium, conaturque talibus juſtitiæ facere complementum, contra regulam in qua cavetur, quod actor ſequi forum rei teneatur, & contra regulam ubi habetur, quod quis ex culpa ſua, non debeat reportare commodum, hoc pro lege damus, quod forenſes hujusmodi, etiamſi forent ſua culpa a dictis oppidis & locis proſcripti ſeu Banniti, ſi contra & adverſus hujusmodi Bannientes, Relegantes, ſeu Proſcribentes, in genere, vel in ſpecie, quippiam cauſæ habeant, per ſe vel ſuos Procuratores ad hoc legitime conſtitutos, & in dictis civitate, oppidis & locis, & coram eorum Judice ſeculari juſtitiam recipiant & faciant, prout de Jure teneanturque conſulatus ſeu poteſtates ad quem vel quas, hoc legitime pertinet, & facere habent, hujusmodi perſonis vel procuratoribus bannitorum, hoc poſcentibus & requirentibus, de ſalvo conductu in dictis civitate, oppidis & locis, & in ſuis limitibus & terminis tam in eundo & redeundo providere competenter, hoc proviſo, quod ſi, ut præfertur, juſtitiam facere recuſarent, ſeu negarent, ad forum extunc eccleſiaſticum ipſis libere pateat recurſus.

XV.

Ab officiali proceſſus pœnales per ſe ipſos decernendi & alia cenſura perſonaliter ferenda.

Item ſtatuimus & ordinamus, quod Decanus aut officialis pro tempore, monitiones & alios proceſſus pœnales per ſe ipſos decernant & excommunicationis ſententias, ac alias cenſuras perſonaliter ferant, & in ſcriptis promulgent, ac etiam ligatos ab illis abſolvant, aut committunt in forma Juris ad hoc ut ſaluti animarum ſubditorum pie & ſancte provideatur, & nullus reus a ſententia excommunicationis abſolvatur, niſi ſatisfacto actore, ſeu alias de ejus expreſſo conſenſu, niſi in quantum de Jure.

XVI.

Ad Officium procurationis eſt admittendus per examen repertus idoneus.

Item ſtatuimus & ordinamus, quod nullus ad publicum procurationis officium in Civitate vel oppido Diœceſis noſtræ Bambergenſis de cætero admittatur, niſi de diligentia & fidelitate ac probitate aliquali experientia & practica fuerit commendatus, ac ſuper his & aliis ad hujusmodi officii exercitium neceſſariis, per Vicarium noſtrum in ſpiritualibus atque Decanum & Officialem fuerit diligenter examinatus, idoneus repertus & admiſſus, & juramentum infra deſcriptum præſtiterit in forma conſueta.

XVII.

Procuratores cauſas injuſtas & deſperatas defendendo non recipiant ſub pœna hic impreſſa.

Item nullus ex dictis Procuratoribus ſit injurioſus verbo vel Scriptura in cauſarum procurationibus, nec cauſas, quas noverit injuſtas, iniquas ſeu alias deſperatas recipiat, nec pro cauſarum defenſione ad eas malitioſe diutius protrahendas, materias det aut proponat inadmiſſibiles, quas non veras eſſe ſciat aut credat aut probabiles per partem ſuam, quod ſi quis Procuratorum in hoc culpabilis repertus fuerit, per cauſæ judicem, qui hoc noverit, aut in altero præmiſſorum eum deprehenderit, quando ſibi de hoc conſtiterit, perpetuo vel ad tempus prout caſus exigit a procurationis officio ſuſpendatur, & alias ſecundum caſus exigentiam puniatur.

XVIII.

Procurator ſi per corruptionem ad negligentiam cauſam ſuſceptam perdat, læſe parti ſuæ damna reſtituere, teneatur; Item ſi temere appellaverit 2. ſt. multandus.

Item volumus obſervari, quod ſi Procurator per corruptionem, vel aliam malitiam, in cauſis quas defendendas ſuſceperit, & eas ſcienter vel per ejus negligentiam perdiderit, aut a gravamine juſto & legitimo ante diffinitivam appellare obmiſerit, doloſe in læſionem juris ſuæ partis, ad quæcunque damna & expenſas ultra prædicta reſtituenda teneatur, ſi vero temere aut frivole ante diffinitivam appellaverit, per Judicem ad quem, ultra expenſas, in duobus florenis condemnetur, & officio Decanatus applicentur.

XIX.

Procuratores jurati ſint duntaxat quatuor.

Item, ut refrenetur effrenata multitudo Procuratorum, volumus ut decreto duntaxat ſint quatuor Procuratores jurati, & nec aliquis conſtitutus præſumat officium procurationis exercere, niſi jure permittente, ſub pœnis expul-

pulsionis de civitate & Diœcesi nostris Bambergensibus prædictis.

XX.

Procurator sit legitime constitutus apud acta.

Item nullus Procurator de quacunque causa se intromittat judicialiter in ea procedendo nomine procuratorio, nisi apud acta vel alias legitime fuerit constitutus, de qua constitutione debite facere debet fidem, alioquin parti adversæ in expensis condemnetur; nisi saltem pro reo caveat pro certa pœna, videlicet quod sufficiens mandatum in termino competenti per Judicem assignando, producat, aut si conjuncta fuerit persona, vel consors ejusdem litis, cum sufficienti cautione de rato.

XXI.

Procurator semel legitime constitutus litem persequi tenetur sub pœna.

Item quod quicunque Procurator in quacunque causa onus procurationis assumpserit, litem prosequi teneatur, & defendere Dominum suum usque ad finem litis, nec prætextu Salarii de quo cautus esse debet se poterit excusare, alioquin per Judicem juris remediis ad hoc compellatur, & parti adversæ ad expensas & interesse condemnetur.

XXII.

Procurator juxta instructionem suam & informationem respondeat.

Item mandamus, quod nullus Procuratorum pro domino suo aliquid de facto in Judicio suo respondeat, vel proponat, maxime per juramentum, nisi super hoc a parte sua plene fuerit instructus, sive informatus, & secundum informationes sibi factas meram proponere vel respondere debet veritatem, sicut perjurii pœnam & gravem ultionem voluerit evitare.

XXIII.

Ad officialatus officium adspirans prius per Vicarium generalem & Decanum est examinandus, & coram ipsis Juramentum deponendum.

Item nullus de cætero exercendum officium officialatus seu Notarius Consistorii Decanatus admittatur, nisi prius per Vicarium nostrum & Decanum fuerit examinatus, & coram ipsis seu altero ipsorum præstiterit Juramentum infra scriptum, omnia etiam per ipsos officialem & Notarium in judicio vel extra acta, gesta & facta, per Sigilliferum sigillata, ante hujusmodi juramentum præstitum, ipso Jure sunt nulla & irrita, & alias ad arbitrium nostrum, seu successorum, aut Vicarii in spiritualibus graviter punietur.

XXIV.

De quota litis ne paciscantur, sub pœna infamia.

Inhibemus ne aliquis Advocatorum seu Procuratorum paciscatur cum parte, de certa quota litis, nec Advocatus cum Procuratore vel Procurator cum Pedello, aut vice versa conveniant de Salario inter eos dividendo, vel aliqua alia certa portione sublevanda, culpabiles in præmissis inventi per Judicem pœna infamiæ notentur, officialis etiam nullatenus conveniat cum Notario coram se scribente, de certa quota salarii Notario debita, cum ipso dividenda.

XXV.

Pedelli & Nuntii jurati sint ad Citationes ac Mandata diligenter exequenda.

Item volumus, ut certus habeatur numerus Pedellorum ac Nunciorum juratorum, videlicet quatuor æditui Ecclesiæ nostræ Bambergensis, & unus alius per Vicarium nostrum in spiritualibus deputandus, ad citandum, ac citationes & mandata verbo eis Commissa exequenda, intra civitatem nostram Bambergensem, & alii quatuor, qui debent esse communes, ad ferendas literas citationum & mandata extra dictam civitatem nostram, nec non ad citandum, referendum & exercendum, quæ officium eorum requirunt, nullus etiam pro Nuncio sive Pedello assumatur nisi prius in præsentia Vicarii nostri aut officialis solitum præstiterit juramentum infra scriptum.

XXVI.

Realiter & cum effectu partibus præsentanda præsentent, & nullatenus fraudulenter abscondant, sub pœna arbitraria.

Item Nuncii seu Pedelli jurati, literas seu mandata ipsis præsentata, illis quibus sunt præsentanda, realiter & cum effectu præsentent, & nullatenus illas vel illa lacerent, vel abscondant fraudulenter, & si aliquis in hoc repertus fuerit culpabilis, per Vicarium nostrum aut Officialem, ad tempus vel perpetue, secundum qualitatem delicti, suspendatur, & alias ad arbitrium puniatur.

XXVII.

Nuncii neglectas literas propriis impensis suis reforment & nullas insolentias ad impediendum iter suum faciant sub pœna 1. fl.

Item si Nuncius neglexerit aliquam literam præsentare infra unius mensis spatium, tunc illam propriis sub expensis, faciat reformari, nisi justa & rationabili causa, merito excusetur, ipsi etiam Nuncii seu Pedelli, in itinere ad portandum literas sive processus judiciales constituti, nullatenus cum taxillis pro pecuniis ludere præsumant, nec aliquas insolentias faciant, per quas iter suum impediri valeat, seu Judicia seu Jurisdictio, tam Decani, quam officialis, valeant vituperari. Etsi culpabiles in hac parte fuerint, pro qualibet vice unum florenum Rhenensem solvant fabricæ Ecclesiæ nostræ Bambergensis, & ad arbitrium Judicis nihilominus punientur.

XXVIII.

Ob intimationem retardatam persona citata comparere non teneatur.

Volumus insuper, ut quoties etiam Decani, aut officialium suorum citationis, seu monitionis executio, vel intimatio in tantum fuerit retardata, quod persona citanda, vel monenda, seu ejus responsalis in termino citationis, vel monitionis, propter propinquitatem ipsius termini considerata longinquitate seu distantia loci computando videlicet, ad minus saltem duo milliaria, pro qualibet die inter intimationem factam, & terminum citationis sive monitionis, non poterit commode comparere, tunc hujusmodi citatio vel monitio per plebanum, vel alium, cui ipsa litera

litera directa, vel præsentata fuerit, mandari executioni non debet, persona quoque citata minime comparere teneatur.

XXIX.

Fiant citationes &c. publice e cathedra Ecclesiæ parochialis parti reæ per Capellanos.

Item citationes, monitiones, & alii processus, parti reæ, personaliter vel saltem per plebanos, vel vice-plebanos, vel alios Capellanos, seu divinorum Rectores, in umbone Ecclesiarum, diebus Dominicis & Festivis duntaxat, in audientia plebis seu populi publicari, & publice intimari de cætero, ut ab antiquo fieri est consuetum, debebunt.

XXX.

Citatus termino præfixo non comparens accusari & monitio in debita forma decerni contra contumacem petatur. Si actor non comparuerit reus absolvatur. Si ambo contumaces sint, fit compensatio.

Item si citatus in termino non comparuerit, per se vel idoneum responsalem, accuset actor, seu ejus procurator, contumaciam rei docendo, si bono modo poterit de executione citationum per Sigillum, seu subscriptionem illius, qui ad executionem mandati fuerit deputatus, vel per Nuncii jurati fidelem relationem, & hoc registretur, & petatur monitio in forma debita decerni contra contumacem. Alioquin si processum fuerit contra aliquem tanquam contumacem, & de contumacia citati & comparitione actoris & sui Procuratoris non constiterit per registrum causarum, omnis processus inde subsecutus sit invalidus, reusque sine difficultate absolvatur, & actor ipsi reo in expensis contemnetur; Si autem in termino citationum actor contumax fuerit, cum contumacia actoris major est quam rei, & reus comparuerit, ex tunc actor condemnetur, reo in expensis, nec ad citationem aliam obtinendam admittatur, nisi cum cautione debita de ulterius fideliter comparendo, si autem in termino citationum actor & reus contumaces fuerint, fiat compensatio hinc inde.

XXXI.

15. dies sint intermedii inter processum præcedentem debite executum & sequentem recipiendum.

Verum quia expositum habuimus, quod etiam in causis ecclesiasticis coram ecclesiastico Judice pertractatis, multæ sint admissæ exorbitantiæ sumusque requisiti ut super eo, similiter provideamus de remedio oportuno, qua propter inhibemus dicto Decano, ac ejus officiali pro tempore existenti, ne in causis pendentibus coram ipsis, scienter per saltum procedant, volentes quod literæ citationum, monitionum, suspensionum, excommunicationum, aggravationum, reaggravationum, sive aliorum processuum per dictos Decanum, aut ejus officialem sub debita Juris forma, nec non debitis & ab antiquo consuetis & introductis temporum intervallis, ita videlicet quod inter unum & alium processum scilicet præcedentem antea utique debite executum & inter sequentem recipiendum ac etiam intimandum, sit ad omne minus quindenæ intervallum elapsum. Citationes, monitiones, & processus aliter fulminati nullius sint roboris, vel momenti, plebanique & cæteri executores requisiti ad executionem seu observationem mandatorum seu processuum per saltum fulminatorum vel emissorum, exequi minime teneantur, in hoc culpabilis repertus reo ad interesse & expensas condemnetur, & ad arbitrium Judicis debite puniatur, debent tamen ipsi plebani, & executores cæteri, de hujusmodi exorbitanti processu Judici causæ fidem facere per propria scripta, aut relationem fidelem, sed si plebanus seu executor processum asseruerit per saltum fore, vel se priores processus non recepisse, de mendacio convictus fuerit, per Judicem causæ animadversione condigna puniatur ad arbitrium Judicis.

XXXII.

Tempore interdicti sepultura ecclesiastica ne redimatur a nemine modicom pretio.

Item abusum distrahendi vel redimendi ecclesiasticam sepulturam penitus tollentes: Volumus & ordinamus, quod tempore cessationis divinorum, vel interdicti, ecclesiastica sepultura a nemine, præsertim qui hujusmodi cessationi & interdicto causam non præbuit, aliquo etiam pretio qualitercumque modico redimatur, nec etiam pro sepultura aliquid exigatur.

XXXIII.

Post 15. dies præter lapsas tunc modo procedatur ad Interdicti ecclesiastici, vel inhibitionis Ecclesiastica sepultura promulgationem.

Item ad obviandum gravibus animarum periculis ac diversis scandalis, volumus & ordinamus, ut processum inhibitionis, communionis, seu literæ participantiæ communiter nominatæ, non immediate ad interdicti ecclesiastici, vel inhibitionis ecclesiasticæ sepulturæ promulgationem procedatur. Sed primo tunc post quindecim dierum intervallum, cessatio divinorum in locis in quibus ipse excommunicatus, aggravatus, & reaggravatus visus fuerit, vel moram traxerit in forma debita fulminetur, & quindecim de post elapsis, si ipsius excommunicati contumacia exegerit, poterit poni cessatio divinorum usque ad triduum post ipsius excommunicati recessum ad sex dies, & deinde post quindecim dies ad novem dies, istis itaque processibus fulminatis successive tunc poterit demum in casibus a Jure præmissis procedi cum maturitate ad interdicti ecclesiastici observantiam, & ecclesiasticæ sepulturæ inhibitionem juxta contumaciæ protervitatis exigentiam, servatis gradibus intervallis & formis in cessatione divinorum superius expressis, processus vero aliter fulminati, ipso facto sunt nulli, actorque seu ejus Procurator in hoc culpabilis, teneatur reo, in expensis & interesse, & nihilominus secundum qualitatem delicti, per Judicem graviter puniatur in casibus

bus tamen ubi propter captionem seu spoliationem personarum ecclesiasticarum, Pedellorum & Nunciorum juratorum, seu pro defensione ecclesiasticæ libertatis & Judiciorum ecclesiasticorum, vel alias in casibus a Jure, conciliis generalibus vel Statutis Synodalibus, permissis, ex officio procedendi fuerit prædictus ordo, usque quaque non erit observandus, sed tunc procedi poterit debite prout negotii qualitas requirit.

XXXIV.

Communio civitas &c. & c. interdici nullo modo potest, aut ecclesiastica censura supponi, nisi ob culpam & causam hic expressam.

Veruntamen volumus & mandamus veluti etiam per Basiliense Concilium provisum est, quod nulla communitas, oppidum vel castrum, villa, aut locus, ecclesiastico supponi possit interdicto, nisi ex causa & culpa ipsorum aut domini, Rectorum aut Officialium, propter culpam autem seu causam alterius cujuscunque privatæ personæ hujusmodi loca nequaquam interdici possunt, quacunque ordinaria vel delegata auctoritate, nisi talis persona prius fuerit excommunicata ac denunciata, seu in Ecclesia publicata, ac Domini, seu Rectores, vel Officiales ipsorum locorum, auctoritate Judicis requisiti, hujusmodi personam excommunicatam infra biduum inde cum effectu non ejecerint, aut ad satisfaciendum compulerint, quodque persona hujusmodi & post biduum ejecta recedenda vel satisfacienda sine dolo & pœna divina mox resumi possit.

XXXV.

Interdicta & censuræ ecclesiasticæ promulgentur in ecclesia parochiali illius personæ rei residentia, & non alibi.

Item cessatio a divinis, inhibitio ecclesiasticæ sepulturæ & sententiæ interdicti tamen deinceps promulgentur in ecclesia Parochiali, villæ vel oppidi, seu loci, duntaxat infra cujus limites persona excommunicata, in cujus contumaciæ pœnam sic proceditur, domicilium habet vel residet, seu moratur, & nullatenus extendatur, ad alias Ecclesias etiam Filiales a matricibus Ecclesiis separatas.

XXXVI.

Sigillum ne apponatur, nisi literis prius visis, lectis & bene ponderatis. Nec terminus variari vel deleri permittatur.

Item Officialis & alii Sigillatores, sive processus sigillantes, nullatenus sigillent, nisi prius litera ipsa visa & lecta fuerit per eos, ac diligenter examinata. Et si hujusmodi literæ vel processus in Stilo debita congruitate, materia vel forma peccent, nullatenus sigillum apponant, & si forte appositum fuerit, Sigillum dilacerent. Sigillum etiam nullatenus apponant ad membranas non descriptas, vel ad citationem in quibus terminus comparitionis vel nomina actoris seu rei, vel data literæ non est descripta, vel alias spatium vacuum in literis ipsis, sive processibus, infra principium & finem literæ fieri permittant, ad evitandum fraudes sæpius in talibus, experientia docente, commissas. Terminus etiam citationum comprehensus nullatenus debet variari vel deleri, vel alius terminus comparitionis interlinialiter, vel in spatio, seu alias inscribi, sub gravi pœna, talia dolose committentibus infligenda.

XXXVII.

Testium examen fiat a peritis & non suspectis &c. & Duplex Solutio ne exigatur extra civitatem ubi examen factum vel faciendum.

Item examinatio testium debite cum diligentia & maturitate fieri debet, non quidem per imperitos & inexpertos Judices & Notarios, sed adhibeatur semper aliquis in his peritus & expertus, & partibus non suspectus, alias si per ignorantiam seu imprudentiam examinatorum, surgat læsio alicujus partis, idem examinator ad refusionem expensarum, damnorum & interesse teneatur, arbitrarie nihilominus per suum superiorem puniendus. Volumus etiam, si extra nostram civitatem, Bambergensem testium examen alicui contigerit demandari, quod officialis & sigillifer, ad duplicem solutionem pecuniæ, pro examine testium solvi consuetæ, nequaquam aliquem ulterius perurgeant, sed simplici sint solutione contenti.

XXXVIII.

Officialis Justitiam partibus ministret, lites abbreviando, quantum commode fieri potest, dilationes depellendo &c. Item citans persolvat taxam.

Item volumus, quod Decanus sive officialis in causis, in quibus quorum eo fuerit procedendum, debite procedat, partibus justitiam ministret, lites quantum poterit faciat breviores. Amputet dilationis materiam, exceptiones, dilationes, & appellationes frustratorias repellat, partium Advocatorum, & Procuratorum contentiones & jurgia, testiumque superfluam multitudinem refræ-net, & alias taliter in omnibus mature se habeat, ne partes ex processu indebitis laboribus & expensis, contra justitiam graventur. Præterea volumus & mandamus, ut is qui alium citari procuraverit, pro citatione & aliis processibus taxam persolvat, quæ inferius est signata. Quodque citatus ad solutionem hujusmodi nullatenus urgeatur, nisi secundum dispositionem Juris communis scilicet, ut victus victori in expensis condemnetur.

XXXIX.

Officialis Juris ordinem stricte observet.

Cæterum quia Imitatores esse debemus de quo scriptum est, justus dominus, & rectum Judicium ejus, hortamur, requirimus & volumus, imo in virtute sanctæ obedientiæ mandamus, quatenus Decanus noster & ejus officialis, Juris Ordinem, prout a Sanctis Patribus institutum est, in causarum cognitionibus observent, in procedendo, invitando, in dilationibus, & terminis dandis, non præcipitent in sententiis ferendis, viam Justitiæ & æquitatis omnino & vigilanter custodiant, neque etiam personam non consortes ejusdem litis comisceant, quoniam separatorum separatim debet esse Judicium & citationum seu monitionum legitima executio, ut suæ Jurisdictionis solitum sit firmamentum; Reproduci faciant neminem, nisi legitime & personaliter citatum & apprehensum, seu monitum, nec excommunicent, nisi talis esset, qui se in fraudem absentet, vel nisi impediat quo minus citatio ad eum perveniat, vel nisi citationis notitia, quo ad eum pervenit, eundem verum contumacem constituat.

XL.

Officialis quomodo in matrimonialibus procedere valeat.

In causis matrimonialibus conserventur manus mundæ secundum Deum & justitiam procedatur, & quam primum constat per Confessionem ambarum partium judicialiter factam, nec matrimonium, nec sponsalia esse contracta, simpliciter absque aliqua pecuniarum pro literis redimendis, aut alias extorsione, sive ante, sive post sententiam, alter ab altero libere absolvatur, & ab arrarum receptione omnino abstineatur, nisi dum constaret, eos illicitum scienter contraxisse, matrimonium, tunc quicquid alter alteri dedit, perdet, & fisco applicetur, nisi minore ætate, aut errore excusentur. Præterea si duobus comparentibus in causa matrimoniali, actor matrimonium esse contractum firmaret, & pars rea negaret, deficeretque actor in probationibus, hoc casu etiam arrarum receptio esset, & pars negans ad literas desuper redimendas, nisi sponte id elegerit, nullatenus est compellenda. Curet etiam ne facile cum aliæ pœnæ ecclesiasticæ superstant, quibus inobediens castigari queat ad sententiam excommunicationis, qua pœna, in Ecclesia gravior non est, subito prorsus & festinet, reliqua quoque manu teneat, quæ sunt juris & rationis.

XLI.

Laborantibus personis judicialibus non est deneganda moderata mercedis exhibitio.

Cæterum quia laboranti non est debitæ mercedis exhibitio deneganda, expedit ut per statuta & ordinationes, certus modus rationabilis, & discretus assignetur, per quem judicibus, Procuratoribus, Scriptoribus, Notariis & Pedellis, pro eorum salario moderato satisfiat, & litigantes, qui litigiorum involuntur anfractibus, & plerumque fatigantur laboribus diuturnis, superfluis expensarum effusionibus non graventur.

XLII.

Sequitur taxa judicialiter cognita & approbata.

Immoderati taxatores salariorum, arbitrarie puniantur.

Item Advocati, Procuratores & Notarii recipiant salaria moderata, juxta qualitatem negotiorum & personarum, ponderatis circumstantiis occurrentibus, sicque quod partes ultra modum, seu alias indebite non graventur, quod si Advocatus, Procurator, seu Notarius excessivum exegerit salarium, ad arbitrium Judicis ipsius causæ salarium ipsum debite moderatur, habito, desuper consilio, si voluerit aliorum Advocatorum, Procuratorum seu Notariorum, & si quis frequenter repertus fuerit impudicus, aut immoderatus exactor salarii, per Judicem privetur, & ab officio suspendatur, prout Judici videbitur expedire.

Item Procurator in causis communibus, pro quolibet termino judiciali recipere poterit tres tenarios monetæ currentis.

Item pro citatione in qua est causa exprimenda, recipere potest duos denarios, pro scriptura, & unum, denarium pro sigillo & non ultra. Si vero plures personæ in ea ponantur, pro qualibet unus denarius persolvatur, sed pro Citatione in qua ponitur universitas, sive communitas, pro Sigillo decem denarii & non ultra exigantur.

Item pro Monitione duos denarios pro scriptore, & quatuor pro Sigillo. Si vero plures in ea personæ ponuntur, quem una, de qualibet harum dabitur unus denarius pro sigillo, sed pro Monitione contra universitatem decem denarii pro Sigillo recipiantur.

Item pro litera Excommunicationis sive Crescentiæ, scriptori duo, & pro Sigillo tres denarii dabuntur.

Item participationis sive aggravationis, pro scriptore duo, pro Sigillo tres denarii dabuntur.

Item pro litera Invocationis sive reaggravationis pro scriptore duo, & pro Sigillo quatuor denarii dabuntur.

Item pro processu simplicis cessationis a divinis, pro scriptore tres, & pro Sigillo quatuor denarii dabuntur.

Item pro cessatione ad triduum, scriptori tres, & pro Sigillo quinque denarii dabuntut.

Item pro cessatione ad sex dies, scriptori tres, & pro Sigillo sex dabuntur denarii.

Item pro cessatione ad novem dies, pro scriptore tres denarii, & pro Sigillo septem dabuntur.

Item pro cessatione interdicti ecclesiastici cum inhibitione sepulturæ, tres pro scriptore & pro Sigillo octo denarii dabuntur.

Item pro processu interdicti ad tres dies, scriptori tres & pro Sigillo decem denarii dabuntur.

Item pro processu interdicti ad sex dies, scriptori tres, & pro Sigillo duodecim denarii dabuntur.

Item pro processu interdicti ad novem dies, scriptori tres & pro Sigillo sedecim denarii dabuntur.

Item pro scriptura cujuslibet absolutionis, & interdicti relaxationis & effectus tres denarii dabuntur.

Item pro simplici absolutione dabuntur pro Sigillo octo denarii, & quotquot in ea personæ ponuntur, toties octo denarii dabuntur.

Item pro absolutione, participatione seu aggravatione, novem denarii ut supra dabuntur.

Item pro Invocationis sive reaggravationis decem denarii, ut supra, dabuntur.

Item pro absolutione cessationis divinorum quotcunque dierum, pro Sigillo dabuntur quindecim denarii.

Item pro relaxatione interdicti ecclesiastici sive inhibitionis sepulturæ, dabuntur quindecim denarii, & una libera ceræ.

Item pro relaxatione interdicti generalis, triginta denarii, & duæ libræ ceræ dabuntur.

Item pro effectu cujuslibet processus pœnalis, dabuntur decem & octo denarii, quorum quatuor cedunt Notario pro scriptura.

Item pro Decreto Arresti, dabuntur decem & octo denarii, quorum decem cedunt Sigillo, quatuor officiali, & quatuor pro Notario scribendi, in relaxatione arresti totidem.

Absens vero impetrans absolutionem quamcunque duplum dabit.

Judeus infelix agens in præmissis & exclusus, a Synagoga, petens restitutionem dabit semper duplum.

Item pro corpore mortui in sententiis ex communicationis &c. recipiatur juxta facultatem defuncti & ad gratiam.

Volumus etiam & mandamus, quod is, qui excommunicatum absolvit ultra dictos denarios scriptori & Sigillifero solvendos, pœnitentiam sive emendum specialem secundum qualitatem negotii, & personæ imponet circumstantiis consideratis in hoc ponderandis, ut si diu in sententiis sorduit, & plures processus contra ipsum sunt fulminati, secundum hoc gravior emenda imponatur. Ad jejunandum videlicet vel ad faciendum eleemosynas, seu ad solvendum ad pios usus pecuniam, sive ad dandam ceram pro candelis utendis ad divina officia, medietatem Ecclesiæ Cathedrali, & aliam medietatem in Ecclesiis eorum parochialibus sub quibus degunt ipsi excommunicati vel alibi, & sic de similibus secundum discretionem absolvendis.

Item pro Nuncio deferendi literas, sive processus inter partes, pro quolibet milliari computentur duo denarii, & non ultra, nec ad plus solvendum obligetur aliquis in taxatione expensarum.

Item Nuncio sive Pedello in civitate Bambergensi citanti, & deferenti intra flumen unus denarius, ultra flumen vero duo denarii dabuntur.

Item Notario causæ, sive Sigillifero in Judiciis ordinariis pro registranda contumacia, sine comparitione alicujus vel aliquorum, pro qualibet persona dabitur unus denarius.

Item pro singulis aliis terminis Judicialibus registrandis dabuntur tres denarii.

Item si non offertur libellus, sed petitio verbis proponitur, & in actis petitur registrari, pro registratione recipiat Notarius quatuor denarios.

Item pro Recessibus de registris seorsum scribendis, pro Notario tres denarii & pro Sigillo quatuor denarii dabuntur.

Item si forsan esset processus nimis prolixus, propter protestationem Procuratorum, sive partium seu alia de causa, recipiatur pro Notario duplum, sed pro Sigillo tantum quatuor denarii recipiantur.

Item mandamus & ordinamus, ut de cætero acta causarum scribantur in foliis & sexternis more Romanæ curiæ, cum magnis spaciis & spaciosæ Scripturæ, latus foliorum contineat circa viginti quatuor rigas, & quælibet riga circa sex vel septem dictiones, & pro Scriptura cujuslibet folii octo denarii, & pro Sigillo cujuslibet folii in sexternis debent solvi quatuor denarii.

Item pro prolatione sententiæ diffinitivæ cujuscunque vincens dabit decem & novem denarios, & succumbens octo, quorum quindecim cedunt officiali.

Item pro sententia interlocutoria vincens dabit decem & novem denarios, de quibus cedunt officiali quindecim reliqui denarii pro registratura.

Item pro ingrossatione sententiæ interlocutoriæ duodecim denarii.

Item pro ingrossatione sententiæ diffinitivæ triginta denarii dabuntur.

Item pro Sigillo sententiæ diffinitivæ dabuntur duo floreni vel minus juxta qualitatem personarum, seu causarum.

Item pro Sigillo sententiæ interlocutoriæ triginta denarii recipiantur.

Item pro Sigillo agendorum extra Judicium ut puta donationum, recognitionum, confessionum, &c. unus florenus dabitur.

Item pro registratione actuum qui fiunt extra Judicium puta donationum, contractuum &c. pro Notario decem denarii.

Item pro examine cujuslibet testis dabuntur duo grossi, quorum unus cedit officiali alter vero Notario.

Item pro litera expurgationis super crimen dabitur medius florenus vel minus, de quo cedunt Notario quatuor grossi.

Item pro commissione testium extra civitatem Bambergensem examinandorum recipiatur pro inclusis videlicet articulis, & interrogatoriis unus florenus juxta qualitatem personarum, & medietas cedit Notario.

Item pro Juramento quocunque absoluto dantur septem denarii.

Item de quolibet conpurgatore datur ad Registrum unus grossus.

Item volens videre recessum in Registro & eum perlegere, dabit Notario duos denarios.

Item pro interpositione appellationis verbo dabuntur viginti octo denarii.

Item pro instrumento apppellationis dabitur medius florenus, qui cedit Notario & pro instrumento insinuationis sex grossi.

Juramentum Officialis.

Ego N. promitto & juro, quod officium officialatus mihi commissum fideliter, & sollicite exercebo, & specialiter in reddendo justitiam unicuique nihil in gravibus majoribus & arduis causis & negotiis in quibus fuerit dubium notabile interloquendo vel diffinitive pro nunciando faciam: absque alicujus jurisperiti maturo consilio, in causis etiam gravibus, arduis & magnis coram me pendentibus, in quibus ordine judiciario proceditur, non procedam seu terminos servabo, nisi Notario publico præsente, libellos, positiones, articulos, aliaque acta judiciaria, ad officium Advocatorum spectantia, in causis arduis non admittam, nisi alicujus Advocati vel Jurisperiti signo, vel nomine fuerint signata, in causis vero prophanis, scienter judicialiter non procedam, neque citationem sive alios processus, in hujusmodi causis alicui scienter tradam, casibus tamen in statutis præsentibus expressis exceptis, nisi de expresso mandato superioris mei, me hoc facere oporteret, statuta etiam & ordinationes per Reverendum in Christo Patrem & Dominum, Dominum GEORGIUM, Episcopum Bambergensem, Anno Domini Millesimo quadringentesimo Sexagesimo tertio, die prima Mensis Julii facta, & factas, in quantum me & officium mihi commissum concernunt, fideliter observabo, & ab aliis quantum in me erit, observari faciam, dolo & fraude quomodolibet exclusis, sic me Deus adjuvet, & quatuor conditores Evangeliorum.

Juramentum Sigilliferi.

Ego N. promitto & juro, quod circa officium sigillandi literas & processus mihi commissum, fidelis & diligens ero, in causis prophanis nisi in casibus in statutis præsentibus expressis, citationes vel processus minime scienter sigillabo, literas etiam vel processus, nisi ipsis visis, lectis & examinatis non sigillabo, & ad membranas seu etiam cartas non descriptas, ad citationes, seu processus, certos terminos comparitionum requirentes, sine conscriptione terminorum scriptas, vel alias ad scripturas interlineales, seu vitium aliud manifestum in locis suspectis, patientes sigillum nullatenus scienter apponam, pecunias etiam debitas pro literis citationum vel etiam monitionum & aliis processibus pœnalibus sigillandis non remittam, nisi personis in statutis præsentibus expressis, vel nisi speciale mandatum, & expressum Domini mei ad hoc accesserit, pecunias etiam per me de Sigillo recipiendas Domino meo fideliter absque diminutione tradam. Observabo & observari faciam quantum in me erit, & in quantum me concernunt omnia & singula statuta per Reverendum in Christo Patrem & Dominum, Dominum GEORGIUM Episcopum Bambergensem, de Anno a Nativitate Domini, Millesimo quadringentesimo Sexagesimo tertio, die prima Mensis Julii facta & edicta, sic me Deus adjuvet & quatuor conditores Evangeliorum.

Juramentum Advocatorum Consistorii Bambergensis.

Ego N. juro & promitto, quod officium Advocati fideliter geram, & sollicite exercebo & specialiter in patrocinando & consulendo nunquam etiam causam iniquam sive justam scienter fovebo, & cum de iniquitate & injustitia ejus mihi constiterit, eam amplius non fovebo, nihilque proponam & allegabo per me vel alium pro causa protrahenda, vel ad vexandum indebite adversarium clientuli mei laboribus & expensis, cum clientulis meis etiam pro quota non paciscar. Statuta etiam per Reverendum in Christo Patrem & Dominum, Dominum GEORGIUM, Episcopum Bambergensem, de Anno Domini Millesimo, quadringentesimo, Sexagesimo tertio, die prima Mensis Julii facta & edita, in quantum me concernunt, fideliter observabo, & ab aliis quantum in me erit, observari faciam. Sic me Deus adjuvet, & quatuor conditores Evangeliorum.

Juramentum Procuratorum.

Ego N. Procurator juro, quod officium procurationis mihi commissum fideliter geram & sollicite exercebo, absque dolo & fraude, injustas & inquas causas scienter non fovebo, in eis procurando seu officium procurationis exercendo, nec cum parte pro certa quota litis paciscar, neque ut falsum respondeat vel calumniose agat vel defendat in Judiciis non inducam, pro dominis etiam meis

vel contra ipſos penitus nihil negabo, vel fatebor judicialiter, niſi ab eisdem dominis meis mihi fuerit commiſſum, ſeu per ipſos ad ſic negandum vel fatendum fuero informatus, quodque teſtes non informabo de falſo, nec ſubornabo etiam partem meam ad frivole appellandum, ſeu fraudem vel malitiam exercendam non inducam, taliaque per me non faciam, nec ſcienter falſum in Judicio reſpondebo, literas & proceſſus judiciales per me dirigendos, ſeu directos non radam, non cancellabo, maxime in terminorum præfixione & propriorum nominum deſcriptione, ſeu aliis locis merito ſuſpectis, aliaque omnia & ſingula in ſtatutis per Reverendum in Chriſto Patrem & Dominum, Dominum GEORGIUM, Epiſcopum Bambergenſem editis & contentis, in quantum me concernunt fideliter & absque fraude obſervabo, ſic me Deus adjuvet & hæc ſancta Dei Evangelia.

Juramentum Nunciorum.

Ego N. promitto & juro, quod officium mihi commiſſum fideliter ſine fraude pro poſſe & noſſe agam & explebo, literas etiam & proceſſus mihi committendos ad loca deputata, perſonaliter deferam, ſeu deferri per alium fidelem Nuncium faciam, prout oportunum fuerit proceſſibus. Inſuper literas ſeu mandata in executione ſeu publicatione neglectas, ſeu retardatas, executioni demandari ſeu publicari ſcienter non faciam nec permittam, ſed eas, ſi culpabilis fuero, in hac parte faciam meis expenſis & laboribus renovari, literasque hujusmodi & proceſſus publicandos adplebanos, ſeu executores eorum deferam, locis & temporibus oportunis parti perſonaliter aut in umbonibus Eccleſiarum coram populo ſive plebe publice intimandos, vel ſaltem tranſumptum ſeu copiam hujusmodi literarum, ſeu proceſſuum apud eosdem executores dimittam. Statuta etiam per Reverendum in Chriſto Patrem & Dominum, Dominum GEORGIUM, Epiſcopum Bambergenſem, de Anno Domini milleſimo quadringenteſimo ſexageſimo tertio, die prima Menſis Julii edita & in futurum edenda, in quantum me concernunt obſervabo, ſic me Deus adjuvet & hæc Dei Sancta Evangelia.

Statuta hæc ſingulis annis publice, præſentibus omnibus perſonis hujus Judicii Decanatus, perlegantur, ſub pœna ½ ß. qui ſe malitioſe

Ut igitur ordinationes, & ſtatuta noſtra hujusmodi perpetuis futuris temporibus in violabiliter obſerventur, & ne illa ob memoriæ labilitatem humanæ oblivioni dentur, & ut officiales, Advocati, Sigilliferi, Procuratores, Pedelli & Cæteri, per ordinationum & ſtatutorum eorundem audientiam & inſpectionem aſſiduam circa eorum obſervantiam attentius vigilent, & ſint attenti; Statuimus, quod ordinationes & ſtatuta noſtra hujusmodi de verbo ad verbum in loco Judicii Decanatus Bambergenſis ſingulis annis feria ſecunda proxima poſt Dominicam Quaſimodogeniti, hora primarum, vel prima die ſequenti, ſi feſtum fuerit, feria ſecunda, per aliquem intelligentem, quem ipſe officialis, ad hoc duxerit deputandum, ſolenniter, alta & intelligibili voce legantur, & ab omnibus ſilentium teneatur, volumus ut tempore hujusmodi lecturæ, quæ incipi debet præciſe in ſecundo pulſu primarum, Officialis, Advocati, Sigillifer, Procuratores, Pedelli ſint præſentes, & & quicunque exprædictis pro tunc præſens in civitate Bambergenſi, ſe abſentaret, ſeu tempore hujusmodi lecturæ præſens non fuerit, Fiſco Decanatus Bambergenſis, medium florenum absque remiſſione fienda perſolvet, niſi infirmitate vel alia rationabili manifeſta cauſa excuſetur, quam cauſam ipſi Decano exprimere debet, nihilominus licentiam ſe abſentandi, ab eodem Domino Decano petere & obtinere.

& absque cauſa legitima abſint.

Omnibus etiam horum Statutorum copia detur.

Ordinamus etiam & præcipimus ut quilibet Officialis, Advocatus, Sigillifer, Procurator, Notarius & Pedellus dictorum ſtatutorum noſtrorum, antequam officium ei commiſſum exerceat, copiam propriam habeat, & penes ſe retineat.

Officialis circa lecturam hanc prædictam negligens 2. ß. mulctetur.

Item ſi Officialis circa lecturam ut præmittitur fiendam repertus fuerit negligens, pro qualibet vice duos florenos ad fabricam Eccleſiæ Bambergenſis perſolvat, & ad hoc per Decanum ejusdem Eccleſiæ compelli poterit & debebit.

Confirmatio & publicatio horum ſtatutorum facta.

Præmiſſas quoque conſtitutiones & ordinationes noſtras, atque Conſiſtorii Decanatus Eccleſiæ noſtræ Bambergenſis reformationes, perpetuis futuris temporibus obſervandis in loco capitulari dictæ Eccleſiæ noſtræ, ubi ad capitularia negotia tractanda, Capitulum ipſius Eccleſiæ noſtræ convenire conſuevit, in dicti Conradi de Würtzburg Senioris, & aliorum Canonicorum Capitularium ibidem capitulariter congregatorum, & Capitulum facientium præſentia, publicari ac publice pronunciari fecimus & mandavimus, eosdemque Seniorem & Capitulum monuimus, requiſivimus, & hortati fuimus, quatenus præmiſſis conſentientes ea una nobiscum ſuo Sigillo capitulari munire & roborare curarent. In quorum omnium & ſingulorum fidem & teſtimonium præmiſſorum, præſentes literas, prætactas conſtitutiones, ordinationes & reformationes in ſe continentes, exinde fieri, & per Notarium publicum ſcribamque noſtrum infra ſcriptum ſubſcribi & publicari mandavimus, noſtrique Vicariatus Sigilli juſſimus & fecimus appenſione muniri. Datæ & actæ Bambergæ in loco Capitulari quo ſupra. Anno a Nativitate Domini, Milleſimo quadringenteſimo, ſexageſimo tertio, Indictione undecima, Pontificatus Sanctiſſimi in Chriſto Patris & Domini, Domini PII, divina providentia Papæ ſecundi, Anno quinto, die vero veneris, prima Menſis Julii, hora tertiarum, vel quaſi præſentibus ibidem Venerabilibus noſtris devotis ac ſtrenuis & fidelibus dilectis, Gumperto Fabri, in decretis Licentiato, Canonico Eccleſiæ Sancti Stephani Bambergenſis. Noſtro in Spiritualibus Vicario generali, Henrico Steinbach, Sacræ Theologiæ Doctore & Prædicatore Eccleſiæ noſtræ Bambergenſis prædictæ, Heinrico de Schaumberg, Alberto de Gich militibus, Marco de Rothenhan, Conrado de Herbelſtatt, Georgio de Czeyern armigeris, Vaſallis & Conſiliariis, & Ottone Pürkeymer, Secretario, noſtris Teſtibus ad præmiſſa vocatis pariter & rogatis.

Appenſio Sigilli Vicariatus.

Et Sigilli & Capituli Cathedralis Eccleſiæ.

Et nos Conradus de Würtzburg Senior, & capitulum antedictæ Bambergenſis, animadvertentes, Reverendum in Chriſto Patrem & Dominum, Dominum Epiſcopum Bambergenſem ſupradictum, ad hujusmodi Conſtitutionem, Ordinationem, Reformationem & Diſpoſitionem rationalibus, & æquiſſimis cauſis permotum, in ſignum noſtri conſenſus pariter & aſſenſus Sigillum noſtri Capituli, una cum appenſione Sigilli Vicariatus prætacti, præſentibus juſſimus & fecimus appendi.

Subſcriptio Notarii publici, Judicii Vicariatus actuarii, ejusque Signeti appoſitio.

Et ego Nicolaus Chriſtian, Clericus Bambergenſis Diœceſis, publicus Imperiali authoritate Notarius, Reverendiſſimi in Chriſto Patris & Domini, Domini GEORGII, Epiſcopi Bambergenſis ſupradicti, atque Conſiſtorii Vicariatus ſui ſcriba, quia dictis Conſtitutionum, Ordinationum & Reformationum Publicationi & Pronunciationi, Venerabilium & Circumſpectorum Virorum Dominorum Senioris & Capituli monitioni, requiſitioni & exhortationi, eorumdemque Dominorum Senioris & Capituli Conſenſus præſtationi, & aliis præmiſſis, dum ſic ut præmittitur, agerentur & fierent, una cum prænominatis Teſtibus præſens interfui, eaque ſic fieri vidi & audivi, ideo præſentes literas, prælibatas Conſtitutiones, Ordinationes & Reformationes continentes, de mandato præfati Domini GEORGII, Epiſcopi, confeci, & per alium fidelem, me interim aliis præ occupato negotiis, in novem cum dimidio pergamini foliis, & tredecim fere rigis, usque ad præſentem meam ſubſcriptionem fideliter ſcribi procurari, meque manu propria hic ſubſcripſi, & ſignum meum conſuetum quo in publicis utor inſtrumentis, una cum appenſionibus dictorum Vicariatus, & Capituli Sigillorum appoſui, in fidem & Teſtimonium omnium & ſingulorum præmiſſorum.

Additio ad tertium decimum Articulum ſupra ſcriptæ Reformationis incipientem: Præterea cum Teſtamentorum &c. facta ſequitur & eſt illa.

Confirmationes Teſtamentorum aliorumque defunctorum diſpoſitiones ſpectare ad Judicium Vicariatus, & actiones ex legato &c. coram Epiſcopo ejusque Vicario etiam officiali Decani in prima inſtantia ventilentur.

Articulus Tertius decimus ſupra dictæ Reformationis incipiens: Præterea cum Teſtamentorum & ultimarum Voluntatum &c. Debet in ſuo robore permanere, hoc addito quod Confirmationes Teſtamentorum quorumcunque quæ ab Eccleſiaſtico Judice peti debent & conſuevere, etiam ſi quis ſe Teſtamento ſive ejus Confirmationi opponat, coram, Epiſcopo aut ejus Vicario, actiones vero ex legato ſimiliter coram Epiſcopo aut Vicario, vel ſi Actori libuerit coram officiali Decani, in prima inſtantia, ſive impedimento cujusquam ventilentur.

LXX.

Schadloß-Brieff ſo die Landſchafft des Hertzogthums Kärndten dem Hoch-Stifft Bamberg wegen des, ſeiner Kärndtiſchen Herrſchafften halber, zu Beförderung des zwiſchen Käyſer Friderico III. und König Matthia in Hungarn geſchloſſenen Friedens, gethanen Geld-Beytrags ertheilet, daß nemlich ſolcher des beſagten Hoch-Stiffts Immunitäten ohnnachtheilig ſeyn ſolle, de Anno 1484.

WIr die gemeine Landſchafft des Fürſtenthums Kärndten, bekennen für uns und unſere Nachkommen und Erben öffentlich mit dieſem Brieff, und thun kund allermänniglich, als wir mit Willen, Wiſſen und Gnaden zu geben, des Allerdurchleuchtigſten Fürſten und Herren, Herren Friedrichen, Römiſchen Käyſers, zu allen Zeiten Mehrers des Reichs, zu Hungarn, Dalmatien, Croatien Königs, Hertzogens zu Oeſterreich, Steyer, Kärndten, Crain ꝛc. unſern allergnädigſten Herren und Landes-Fürſten, mit dem Durchläuchtigſten Fürſten und Herren, Herren Matthiaſen, zu Hungarn König ꝛc. einen aufrichtigen Fried des Kriegs, der ſich der Zeit zwiſchen beyder der Käyſerlichen und Königlichen Majeſtät gehalten, gemacht, und deßhalben einen gemeinen Anſchlag eines Gelds auf alle Inwohner des berührten Lands Kärndten fürgenommen und gethan, und des Hochwürdigen Fürſten und Herrn, Herrn Philippen, Biſchoffen zu Bamberg, unſers lieben Freund und gnädigen Herrn Anwald

Anwald daſelbſt in Kärndten angelanget, und gebethen haben, uns ſolchen Anſchlag von des bemeldten von Bambergs Städten, Märckten, und Urbar Leuthen, ſo er in dem Land Kärndten hätte, nachdem die in dem bemeldten Fried eingezogen und begriffen wären, wie andere im Land zu geben, daß ſie aber zu thun nicht vermeint haben, ſchuldig zu ſeyn, der Urſach halben, daß derſelbe von Bamberg mit ſeinen Herrſchafften und Gütern, als ein abgeſonderter Fürſt des heiligen Reichs gefreyet, exempt und nicht ſchuldig wäre, in ſolchen gemein Anſchlägen des Lands Mitleiden zu tragen, angeſehen, daß er und die Seinen mit ſolchem Krieg nichts zu thun, darunter ſtill geſeſſen, und ſich unpartheyiſch gegen denen obgemeldten Käyſerlichen und Königlichen Majeſtäten gehalten hätten, doch ſo hat derſelb unſer lieber Freund und gnädiger Herr ſeiner Anwalt Unterrichtung und unſer fleißig Bitt angeſehen, und uns, zu Förderung unſers Fürnehmens, durch die bewelden Anwälde von ſeinen Städten, Märckten und urbar Leuten, damit die ihr Gewerb, Handel und Arbeit deſto berühmlicher ungeirt treiben und üben möchten, ein Summa Gelds reichen und geben laſſen, darauf wir nun verſprochen und zugeſagt haben, wiſſentlich in Krafft des Briefs, daß ſolche Gab ihme, ſeinem Stifft, Nachkommen und Leuthen in dem Land Kärndten an ihren Freyheiten und Gerechtigkeiten wider altes Herkommen, hinführo keinen neuen Eingang, Mangel, Irrung noch Hinderniß bringen noch fügen ſolle, ohngefährlich; Wir verwillen und verſprechen ihme auch, ob iemands wäre, wer der wär, ausgenommen unſer obgemeldter allergnädigſter Herr, der Römiſche Käyſer, als Herr und Landes-Fürſt, und Seiner Käyſerlichen Gnaden Erben ſich unterſtünde, den gemeldten von Bamberg, oder ſeinen Unterthanen im Land Kärndten wider alt Herkommen und Recht bekriegen, bekümmern, oder in ander unbillig Weg tringen wolt, daß wir ihm und den Seinen wider dieſelben nach unſern Vermögen treuliche Hülff und Beyſtand thun ſollen und wollen, damit ſie wider Lands-Recht nicht beſchwert, ſondern dabey gehalten werden, alles treulich und ohngefährlich; Des zu wahrer Uhrkund haben wir Lorentz von GOttes Gnaden, Biſchoff zu Gurck, Johannes Abbt zu St. Paul im Laventhal, Johannes Abbt zu Vittring, Conrad Ferber von Frauenſtein, Wentzlau Freyberger, und Hanß Zwitter an ſtatt gemeiner Landſchafft und auf ihr fleißige Bitte unſer Inſiegel an dieſen Brieff gehangen. Darunter wir uns obgenante gemeine Land unſer Nachkommen und Erben verbinden, alles das wahr und ſtät zu halten, was an dieſen Brieff geſchrieben iſt. Geben zu St. Veit in Kärndten am Mittigen nach St. Matthias-Tag der heiligen Zwölff Botten, nach Chriſti Geburt im vierzehenhundert und vier und achtzigſten Jahr.

LXXI.

Biſchoff Heinrichs des III. zu Bamberg vermehr- und Erklärung der von Biſchoff Georgio I. daſelbſt gemachten Reformation des Conſiſtorii oder Decanat-Gerichts im Hoch-Stifft Bamberg, de Anno 1488.

In Nomine Sanctæ & Individuæ Trinitatis, Amen.

HEINRICUS, Dei Gratia Epiſcopus Bambergenſis, ad futuram rei memoriam, injuncta paſtoralis ſollicitudinis cura nos induxit, commodis ſubditorum invigilare, & eorundem periculis obviare, diſſenſionemque removere, ac ambiguitates ſive dubia, quæ exinde emergunt elucidare. Sane licet felicis recordationis GEORGIUS, Epiſcopus BambergenſisPrædeceſſor noſter, plures Conſtitutiones ac laudabiles ordinationes, regimen & gubernamen Judicii Decanatus Eccleſiæ noſtræ Bambergenſis ediderit atque promulgaverit, quia tamen experientia & practica edocentibus, propter earundem, ut aliquibus videbatur, obſcuritatem ſeu ambiguitatem dubia emergebant, ex quibus tandem altercationes tollere ſubditisque noſtris in præmiſſis ſalubriter providere cupientes ut tenemur, Jurisperitorum & prudentum noſtrorum maturo conſilio præhabitis, de conſenſu etiam & beneplacito venerabilium ac devotorum in Chriſto nobis dilectorum viri præpoſiti, Hertnidi, Decani, ac Capituli dictæ noſtræ Bambergenſis ad conſtitutiones & ordinationes præfatas, quas Reformationem vocant, infra ſcriptas conſtitutiones & ordinationes tanquam priorum declaratorias, & modificatorias, adjiciendas duximus atque annectendas, adjicimus & annectimus modis & formis infra ſcriptis, diſtricte præcipientes, conſtitutionem, ordinationem, declarationem & modificationem hujusmodi, perpetuis futuris temporibus inviolabiliter obſervari.

Primus Articulus.

Cauſas matrimoniales & hujusmodi impedimenta cognoſcere ſpectat ad Conſiſtorium

Inprimis itaque ſtatuimus, ordinamus & declaramus, quod de cætero Decanus Eccleſiæ noſtræ Bambergenſis, aut ejus officialis, ſuper matrimoniis & eorumdem ratione Conſanguinitatis, Affinitatis aut Spiritualis cognationis, nec non aliis legitimis ex cauſis impedimentis, denunciationem recipere & admittere, ac ad denunciationem hujusmodi, dum

dummodo per ſanctam Synodum, Plebanum, Vice-plebanum, conjunctam parti, aut aliam perſonam fide dignam, juxta Juris communis diſpoſitionem, aut permiſſionem fiant procedere poſſit, debeat & teneatur, quodque Decanus Notarium ſive Sigilliferum ſuum, aut alium, cui hujusmodi officium pro tempore incumbit, ſpeciali juramento aſtringat, ad ſic, ut præmiſſum eſt perſonarum denunciationem fiendam duntaxat proceſſus de cætero emittat.

II.

Solvatur taxa hic expreſſa ab utraque parte citata, licet negatus fuerit ab utraque parte contractus matrimonialis.

Item quod partibus aliquibus, ſicut prædicitur ſuper matrimonio denunciatis, citatis, comparentibus, ſi ambæ partes matrimonium ſe contraxiſſe invicem negaverint, ac juramentis ſe expurgaverint, cum jam per citationem executam fama quædam apud Eccleſiam ſit inducta, quælibet illarum partium ad ſolutionem unius quartæ floreni, pro liberis ad Eccleſiam ſuam certificatoriis, & unius groſſi uſualis, aut ſeptem denariorum pro ſcriptura ſit obligata.

III.

Pars negans ob defectum probationis juramentum deponens abſolvenda, taxa tamen utraque parte ſolvenda.

Item quod ſi partibus ſuper matrimonio ſic denunciatis, citatis, comparentibus, una matrimonium negaret, altera vero confiteretur, illicoque partem negantem ſuper matrimonio impeteret ſed nullos ſe teſtes habere affirmaret, obque defectum probationis per juramentum abſolveretur, quælibet illarum partium pro literis ad Eccleſiam ſuam certificatoriis dabit unam quartam floreni & pro ſcriptura unum groſſum.

IV.

Taxa hic expreſſa ſolvenda ab ipſa parte abſoluta pro literis abſolutoriis.

Item ſi nemine denunciante, pars aliqua aliam ſuper matrimonio citari obtinuerit, ipſisque comparentibus in Judicio, pars impetita matrimonium negaverit, pars impetens autem Teſtimonia nulla habere affirmaverit, & pars impetita per juramentum ſe expurgaverit & abſolvatur, hoc caſu pars abſoluta pro literis ſententiæ abſolutoriæ ad certificandam Eccleſiam, ſolvat dimidium floreni, & pro ſcriptura quindecim denarios, ſi vero in caſu præmiſſo pars impetens ſuper matrimonio teſtes ſe habere gloriaretur, proceſſusque in hujusmodi cauſis obſervari ſolitus inſtituatur cum obſervatione terminorum, ex tunc ſive teſtes producantur, ſive non, pars vincens ad ſolutionem unius floreni pro literis, & unius libræ pro ſcriptura ſit obligata.

V.

Pro literis abſolutoriis in cauſis impedimentorum, ſolvatur taxa hic expreſſa.

Item in cauſis impedimentorum matrimonii ratione conſanguinitatis, affinitatis, cognationis, ſpiritualis aut alterius impedimenti ſi proceſſum fuerit ad denunciationem aliquarum perſonarum, & per perſonas ut ſupra primo capitulo expreſſas, ambæ partes denunciatæ ſibi de aliquo impedimento minime conſtare ſuis juramentis declarent, quælibet partium hujusmodi teneatur ad ſolutionem unius quartæ floreni pro literis ſententiæ ad eccleſiam certificandam, & unius groſſi pro ſcriptura. Si autem denuncians teſtes ſe habere jactitaret quos etiam ex tunc officialis vocare & examinare tenebitur, ſive hoc caſu declaretur eſſe impedimentum aliquod inter ipſas partes, ſive nullum, quælibet partium ad ſolutionem dimidii floreni teneatur & quindecim denariorum pro ſcriptura.

VI.

Taxa pro abſolutione ſuper divortio

Item ſi aliqua pars alteram impetit ſuper divortio, ratione conſanguinitatis, affinitatis aut alterius impedimenti teſtesque produxerit, pars vincens ad ſolutionem unius floreni teneatur pro literis, & unius libræ pro ſcriptura; Si vero hoc caſu teſtes producti non fuerint, pars vincens ſolvat dimidium floreni pro literis, & dimidiam libram pro ſcriptura.

VII.

Taxa in cauſis deflorationis &c

Item in cauſis deflorationum ac divortii ratione adulterii, ſævitiæ aut ex quacunque alia cauſa, vel crimine intentato, dummodo ad inſtantiam partis proceditur, quia proceſſum libellum & terminorum obſervationem exigunt, ſive teſtes producantur, ſive non vincens pro literis ſententiæ dabit unum florenum, & pro ſcriptura unam libram. Si vero ſummarie ſuper non cohabitatione aut aliis cauſis prædictis proceſſus fieret, pars vincens ſolvat dimidium florenum pro ſententia, & dimidiam libram pro ſcriptura.

VIII.

Item in aliis cauſis expenſarum puerperiorum &c.

Item in cauſis expenſarum puerperiorum educationis puerorum, alimentorum & ſimilibus piis caſibus, in quibus nec libellus offerri nec termini obſervari conſueverunt, pars vincens ſolvat dimidium florenum pro literis ſententiæ, & dimidiam libram pro ſcriptura.

IX.

Item in cauſis decimarum.

Item in cauſis decimarum, reddituum, cenſuum aut jurium eorundem & ſimilibus, ſi proceſſus jure in talibus fieri ſolitus inſtituitur, vincens dabit unum florenum pro literis, & unam libram pro ſcriptura. Si ſine terminis & cum teſtibus dimidium florenum & dimidiam libram; Si vero ſine terminis & teſtibus unam quartam floreni, & unum groſſum pro ſcriptura.

X.

Concordans cum præcedenti.

Item ſi ſuper fructibus & decimis retardis, aut locatis, & nondum ſolutis, aut cenſibus, aut redditibus agatur, in his caſibus æſtima-

tionem fieri volumus ad quantitatem, & valorem hujusmodi fructuum, decimarum, cenſuum & reddituum retardatorum non ſolutorum, juxta præcedens capitulum, incipiens: Item in cauſis decimarum.

XI.

Taxa in cauſis profanis.

In cauſis vero prophanis dummodo proceſſus inſtituitur, libellus offertur, termini obſervantur, valorque rei ſive cauſa ipſa de qua agitur excedit decem florenos, ſolvatur unus florenus per vincentem pro literis ſententiæ, & una libra pro ſcriptura; Si autem cauſa eſt infra duos florenos, fiat ſolutio unius quartæ floreni per vincentem, & unius groſſi pro ſcriptura; Si infra duos florenos, pro literis nihil exigatur, ſi vero res ſive cauſa de qua agitur excedit, quadraginta florenos, eo caſu dabuntur duo floreni pro literis ſententiæ, & duæ liberæ pro ſcriptura. Item quod in hujusmodi cauſis profanis niſi ſummam decem florenorum excedant, proceſſus plenarius non obſervetur.

NB. qui proceſſus procedere pot. eſt ex L. diffamari.

XII.

Partes ad præditas taxas omino tenentur, modo literæ confectæ & ſigillatæ dari non recuſentur.

Et ne de cætero aliquo partium prætextu non petitionis, aut non receptionis literarum, a ſolutione taxarum in antedicta reformatione poſitarum, hic non mutatarum aliquatenus ſe exonerare valeat aut excuſare, ſtatuimus & ordinamus, ut ſive literæ recipiantur ſive non dummodo tamen confectæ & Sigillatæ dari non recuſentur, partes ipſas nihilominus ad omnium & ſingularum taxarum prædictarum effectualem ſolutionem, prout unamquamque ſecundum ſæpe dictæ reformationis, & hujus noſtræ declarationis tenores concernunt, ipſi Decano fore & debere eſſe obligatas, niſi per Decanum aut quemvis alium de ejus mandato in his aliqua fuerit remiſſio facta: diſtrictiſſime tamen prohibemus, ne per Decanum aut quemvis alium ultra taxas, ſicut prædictum eſt, poſitas & moderatas, quicquam exigatur, neque poſtuletur.

Sed non ultra taxas hic propoſitas exigatur.

XIII.

De Serbitiis domeſticis, ubi menas operas ſuas pretio conductis, cognoſcere etiam ad Conſiſtorium ſpectat: & quomodo intelligatur.

Item cum Decanus aut ejus Officialis in cauſis pretii deſerviti etiam inter laicas perſonas, ex antiqua conſuetudine hactenus introducta, procedere habeat, ſervitii appellatione de cætero intelligi volumus, id ſervitium non ſolum, quod per conductos domeſticos impenditur, qui vulgariter **Gedingt, Gebrodtehehalten**, dicuntur, ſed etiam id ſervitium quod non per domeſticos ſit, dummodo tales pretio conducti meras operas his quibus laborant absque alicujus materiæ adminiſtratione, pro diuturno denario impendunt, ut meſſorum, & tribulatorum ac ſimilium, qui vulgariter **Taglöhner** nuncupantur, quorum etiam pretium deſervitum vulgariter **Liedlohn**, appellatur; Sutorum autem & Fabrorum ac Similium, qui cum laboribus aliquid materiæ adminiſtrant, & vendunt his quibus laborant Servitium, cum iidem & ſimiles vulgariter, **nit Gebrotehehalten**, nec **Taglöhner**, vocentur, talium etiam pretium deſervitum, vulgariter **Liedlohn**, non nominetur, comprehendi volumus.

XIV.

Ob non hic expreſſa recurratur ad Jus commune.

Item quod in diſpoſitis per ipſam reformationem & hanc noſtram declarationem ſervetur reformatio & declaratio, in non vero diſpoſitis ſervetur Jus commune, aut laudabilis conſuetudo hactenus tenta & prædicata, dummodo tamen conſuetudo hujusmodi juri communi aut reformationi & declarationi prædictis non ſit contraria.

XV.

Omnes perſonæ Judiciales præſtent hoc corporale Juramentum.

Statuimus etiam, ut tam officialis, quam Sigillifer Decani, & etiam Procuratores ſuper obſervandis antepoſitis capitulis & declarationibus, in quantum officium uniuscujusque concernit, coram perſonis, quibus receptio Juramenti ſuper ſæpe dicta reformatione in eadem eſt commiſſa, ſimiliter corporale præſtent Juramentum in forma ſcripta.

Ego N. juro ordinationes & declarationes per Reverendum in Chriſto Patrem & Dominum, Dominum Heinricum, Epiſcopum Bambergenſem, de Anno a Nativitate Domini milleſimo quadringenteſimo octuageſimo octavo, die Mercurii, viceſima ſexta Menſis Novembris editas, in quantum me & officium meum concernunt, fideliter obſervare, & quantum in me fuerit ab aliis obſervari faciam atque mandabo, ſic me Deus adjuvet & Sancta Dei Evangelia.

Et ſingulis annis dicta conſtitutiones pronunciande.

Præmiſſas quoque Conſtitutiones, Ordinationes & Declarationes noſtras hujusmodi perpetuis futuris temporibus obſervari & durare, in valvisque ejusdem Eccleſiæ publicari, & dicti Conſiſtorii locis nunc primo, & deinde cum aliis noſtris & prædeceſſorum noſtrorum Statutis & Ordinationibus, ſingulis annis una cum dicta Reformatione publice pronunciari volumus. In quorum omnium fidem & teſtimonium præmiſſorum præſentes literas hujusmodi noſtras Conſtitutiones, Ordinationes & Declarationes in ſe continentes exinde fieri mandavimus, Noſtrique Vicariatus Sigilli appenſione juſſimus & fecimus communiri. Datæ & actæ Bambergæ in Curia noſtra Epiſcopali, die Mercurii, viceſima ſexta Menſis Novembris, Anno a Nativitate Domini milleſimo, quadringenteſimo, octuageſimo octavo, prædictis.

Et

Et Nos Vitus Truchſes, Præpoſitus, Hertnidus von Stein Decanus, Georgius de Auffſes Senior, & Capitulum dictæ Eccleſiæ Bambergenſis animadvertentes, Reverendum Patrem & Dominum, Dominum HEINRICUM, Epiſcopum Bambergenſem præfatum, ad hujusmodi Conſtitutiones, Declarationes, Ordinationes & Reformationem rationabilibus & cauſis motum noſtrum adhibuimus & adhibemus conſenſum & aſſenſum. In cujus rei teſtimonium ſupra dictas literas etiam noſtri Capituli Sigilli duximus appenſione communiri.

LXXII.

Statuta des Hoch-Stiffts Bamberg, wie ſolche auf dem Synodo zu Bamberg, unter der Regierung Biſchoff Heinrichs des III. verfertiget und publiciret worden, de Anno 1491.

HENRICUS, Dei gratia & Apoſtolicæ Sedis Epiſcopus Bambergenſis, univerſis & ſingulis in Chriſto nobis devotis, dilectis Abbatibus, Prioribus, Præpoſitis, Decanis, Archidiaconis, Scholaſticis, Cantoribus, Cuſtodibus, Theſaurariis, Succentoribus, Canonicis, Collegiis, Capitulis & Conventibus, Parochialiumque Eccleſiarum Rectoribus, Vicariis perpetuis, Capellanis Primiſſariis, Altariſtis, Presbyteris, curatis & non curatis Diaconis & ſub-Diaconis, & tam ſecularibus quam ordinum quorumcunque regularibus Clericis, totique Clero Civitatis & Diœceſis noſtræ Bambergenſis cujuscunque etiam dignitatis, ſtatus, gratus, ordinis ac præeminentiæ & Excellentiæ exiſtant communiter & diviſim, ſalutem in Domino ſempiternam.

IN hac ſynodo noſtra veſtigiis Prædeceſſorum noſtrorum inhærendo, Conſtitutionique ſuper ſynodo celebrata in Concilio Baſilienſi editæ ſatisfaciendo: Quasdam Conſtitutiones & ordinationes, ac certa ſtatuta cum quibusdam additionibus, correctionibus & declarationibus ſimul collectis veſtræ dirigimus charitati tenoris ſubſequentis, vobisque & veſtrum cuilibet authoritate DEI omnipotentis mandamus, & ipſa ſtatuta in virtute ſanctæ obedientiæ firmiter & fideliter obſervare ſtudeatis. Inhibemus quoque ſub pœna excommunicationis, ne aliquo alio opuſculo præter præſens pro ſtatutis noſtris ſynodalibus ut animi quoquo modo. Et primum

Tit. I. De SS. Trinitate & Fide Catholica.

A ſummo imprimis Numine, a quo omnia procedunt, ſumentes exordium. Catholicam Chriſti profitemur fidem, ac eam quam tenendam docet & prædicat Mater noſtra univerſalis & Apoſtolica Eccleſia præcipientes Clero & populo Nobis ſubjectis: Et in vera religionis Chriſtianæ veritate ambulantes ſanctam & individuam Trinitatem Patrem, Filium & Spiritum Sanctum unum Deum, ſincera adorent cordis puritate; Nec quicquam credant, colent & venerentur, quod Romanæ Eccleſiæ aut Patrum orthodoxorum decretis & a veritate Catholica cenſeatur alienum atque refutandum.

Propter quod ut fidelium populus vulgaris in ipſa Chriſtiana fide rectius vivat & plenius inſtruatur; Præcipimus Eccleſiarum parochialium Rectoribus, & aliis quibuscunque, qui prædicationis exercent officium, quod tam in ſermonibus, quam confeſſionum auditionibus, circa hoc ſpecialiter ſint attenti. Ne, (quod abſit) error in fide exurgat in populo. Quodque in ſingulis parochialibus eccleſiis dominicis & feſtivitatum diebus in prædicationibus ipſi populo orationem dominicam, incipientem: Pater noſter &c. & Ave Maria ac Symbolum Apoſtolorum in materna & vulgari lingua, ſecundum quam populo congruerit, fideliter & diligenter pronuncient & prædicent.

Tit. II. De Conſtitutionibus.

Authoritas Epiſcopi requiritur in Statutis

Cum membra ſine capite nihil agant: Præſentia ſtatuta, quæ quævis capitula, vel Collegia eccleſiarum noſtrarum Civitatis & Diœceſis, etiam de Prælatorum ſuorum conſenſu, ſuper quibusvis arduis ſtatum Eccleſiarum tangentibus, ordinata, quibus in ipſo actu ad inſtar tutoris authoritas Epiſcopi non acceſſerit; declaramus & decernimus non tenere talia præſentibus irritantes, imo irrita renunciantes & de cætero fieri prohibentes.

Tit. III. De Præſcriptis & Commiſſionibus.

Hominum malitiis Juſtitiæque & Judiciis per Apoſtolicarum & aliarum literarum falſitates, aliasque Deo odibiles adinventiones, Dei timore poſtpoſito, illudentium obviare volentes, juſtitiam ipſam vera juſtaque judicia, quantum cum Deo poſſumus promovere & confovere cupientes: univerſis & ſingulis abbatibus, Præpoſitis, Decanis, Archi-Diaconis, Cantoribus, Cuſtodibus tam noſtræ cathedralis, quam collegiatarum Canonicis, parochialiumque Eccleſiarum Rectoribus, plebanis, vice-plebanis, Capellanis, Vicariis perpetuis

petuis, Altariſtis, Primiſſariis, Presbyteris curatis & non curatis, Clericis, Notariis & Tabellionibus publicis per civitatem & diœceſim noſtram Bamberg. conſtitutis in virtute ſanctæ obedientiæ & ſub excommunicationis pœna diſtricte præcipiendo inhibemus ne de cætero Abbates Præpoſiti, Decani Scholaſtici Cantores, cuſtodes & alii deputati vel in futurum deputandi, etiam à ſede apoſtolica aut ejus authoritate Executores & ſubexecutores aut Judices delegati & ſubdelegati, literas quascunque etiam apoſtolicas de gratia vel Juſtitia, aut commiſſiones per modum ſubdelegationis, ſeu alias ipſis factas quomodo libet exequi, vel citatorios, aut quoscunque alios proceſſus pœnales decernere, emittere vel promulgare. Nec Abbates, Præpoſiti Decani, Scholaſtici, Archidiaconi, Cantores, Cuſtodes, Canonici, Rectores, Plebani, Capellani, Vicarii perpetui, Altariſta, Primiſſarii, cæterique presbyteri Clerici Notarii & Tabelliones ſupra dicti literas hujusmodi aut quoscunque citatorios, aggravatorios, reaggravatorios, Interdicti vel alios proceſſus pœnales quavis etiam præterquam ordinaria authoritate à nobis vel judicibus nobis ſubjectis in Civitate vel Diœceſi noſtra per quemcunque emiſſos, inſinuare, intimare, publicare, vel exequi præſumant, priusquam de diligenti examinatione literarum earundem ac proceſſuum hujusmodi, per Nos vel Vicarium noſtrum in Spiritualibus, aut Commiſſarium generalem per literas aut illius patentes deſuper datas ſeu confectas literas, quæ Vidimus communiter appellantur, fuerint plenius informati; Quicunque autem ex ſupra dictis hujusmodi noſtræ inhibitionis transgreſſor ſi beneficiatus fuerit, fructu beneficii ſeu beneficiorum ſuorum carere debet ad unum annum; Si autem beneficio caruerit in Sacris tamen conſtitutus, ſuſpendi debet a divinis, & in Sacris miniſtrare prohibemus. Notarios vero qui ipſam præſentem inhibitionem violare præſumſerint, absque eo quod pœna cum hoc condigna mulctentur & puniantur in Civitate & diœceſi noſtris eorum actus exercere poſtea nullatenus permittemus.

Sub pœna Excommunicationis prohibetur omnis delegata &c. executio vel m. proceſſuum pœnalium promulgatio Abbatibus, Præpoſitis &c. & c. per commiſſionem aut &c. injuncta.

Vicarius &c. examinat quascunque literas, etiam a Sede Apoſtolica emanatas, & examinatas per vidimus approbat.

Pœna contra transgreſſores hujus Inhibitionis.

Ex injuncto nobis paſtorali officio compellimur, ut uſum falſarum literarum reſtringamus, ne damna inde eveniant, in quantum nobis à Domino conceditur, extirpare cupientes hac præſenti irrefragabili perpetua conſtitutioni & ſanctione authoritate, qua fungimur. Statuimus omnibus & ſingulis noſtræ civitatis & diœceſis, Clericis & perſonis in quocunque gradu conſtitutis, tam dignitatibus perſonalibus, Prælaturis, Officiis & Beneficiis Eccleſiaſticis præſidentibus, & aliis quibuscunque Notariis & Tabellionibus publicis præſentibus & futuris in virtute ſanctæ obedientiæ & ſub excommunicationis privationis beneficii & officii pœnis, quas quemlibet qui contra præſentem conſtitutionem & inhibitionem fecerit, aut fieri procuraverit eo ipſo & defacto incurrere volumus, & eas in eosdem & quemlibet eorum fecimus, Dei nomine in ſcriptis firmiter & diſtricte præcipimus & mandamus, ne aliquis eorum per literas quascunque etiam bullatas ſeu tanquam apoſtolicas in Judicem ſeu conſervatorem vel commiſſarium, aut in executorem, vel ſub executorem in gratioſis vel Juſtitiæ negotiis, tanquam delegatus, vel alias fuerit requiſitus hujusmodi literas recipiat; ſeu eas exequatur, vel eas exequi faciat, aut procuret, ſeu procedat, vigore earundem, aliquo modo: Et ne aliter Clerus noſtræ Civitatis & Diœceſis proceſſus ſeu mandata ex hujusmodi literis, & earum authoritate habitos & confectos, ac habita & confecta, ſeu quoscunque quascunque & quæcunque, alios, alias, vel alia, Proceſſus, Literas & Mandata per delegatos vel ſubdelegatos hujusmodi emanatas ſeu aliquem earundem recipiat, intimet vel inſinuet, publicet, vel alias exequatur tamdiu & quoscunque primitus certificati fuerint per literas noſtras aut Vicarii, vel Commiſſarii noſtri literas, quæ communiter vidimus nuncupantur, quod hujusmodi literæ per nos vel Vicarium noſtrum viſæ, examinatæ & absque falſitate juſtæ legitimæ & rationabiles fuerint approbatæ: Quod ex tunc eas reverenter accipiant, & cum omni obedientia exequantur, certificantes inſuper Clerum noſtrum univerſum, quod etiam poſt pœnas & cenſuras eccleſiaſticas prædictas contradictores quoslibet & rebelles arctius, prout eorundem pertinacitas & temeritas meruerit, proceditur.

Pœna contra transgreſſoris hujus conſtitutionis &c.

Nemo Civitatis & Diœceſis &c. quascunque literas etiam a Sede Apoſtolica emanatas, & proceſſus ac mandata &c. exequatur absque approbatione Vicarii generalis &c.

Tit. IV. De Qualitate præficiendorum.

Quoniam ſollicite jurandum & providendum eſt de cura animarum & Sacramentorum eccleſiaſticorum, ne imperiti ad regimen hujusmodi curæ & beneficiorum aſſumentur, aut eis præficiantur:

Hac Sacra Synodali approbatione ſtatuimus & volumus, quod deinceps non ſolum, quando ad S. S. ordines admittantur, ſed etiam dum eccleſiam ſuſcipiunt regendas, & beneficia Clerici de ſcientia, peritia, moribus, vita honeſta, converſatione & aliis diligenter examinentur: Et Clericus noviter ad Sacerdotium promotus, cum aliis Clericis in exercitio regiminis animarum dudum provectis per biennium commorari debet circa regimen & curam inſtruendus.

Noviter ad Sacerdotium promotus infra biennium curam animarum ne ſuſcipiant, priusquam bene informati fuerint.

Nec

Nec infra biennium liceat alicui talium curam alienæ parochiæ in noſtra diœceſi regere, niſi id ex cauſa per nos vel Vicarium noſtrum diſpenſative fuerit indultum. Rectores Eccleſiarum ſuarum Vicarias contra præſens noſtrum ſtatutum concedentes & curam committentes ab earundem Eccleſiarum fructuum perceptione, authoritate præſentium ſuſpenſos eſſe volumus ipſo facto, tamdiu, donec a nobis vel dicto noſtro Vicario reſtitutionem ſuper hoc meruerint obtinere.

Pœna contra hujus ſtatuti transgreſſores.

Tit. V. De S. Unctione.

Damnamus quorundam errorem, quo in extrema unctione unus injungit & alter profert verba Sacramenti: Sub pœna igitur Suſpenſionis prohibemus, talia de cætero attentari; In omni autem ſacramento conferendo actum faciens etiam ſacramentalia verba ad conficiendum & tractandum proferre debet. Item Sacerdos diligenter obſervet, ut ſacramentum extremæ unctionis adminiſtret ſub forma deprecativa, quam Beatus Gregorius hæc videt. Forma inſtituit: Per iſtam unctionem & ſuam piiſſimam miſericordiam indulgeat tibi Deus quidquid deliquiſti per viſum: Et ſic de ſingulis membris & locis inungendis; etiam inſinuet recipientibus effectum hujus ſacramenti, qui duplex eſt, unus Sanitatis corporalis, & alius Sanitatis Spiritualis; & iſtud ſacramentum tantum adultis & in periculo mortis conſtitutis eſt conferendum: firmiter ſimiliter præcipiendo ſtatuimus ut in ſingulis eccleſiis & capellis noſtratum civitatis & diœceſis in quibus Sacerdotes populum regunt & ſubditos communicare conſueverunt, habeatur de cætero oleum infirmorum ne propter ejus carentiam aliquibus deficiat hujusmodi ſacramentum.

Serbanda eſt forma per B. Gregorium inſtituta in adminiſtrando Sacramento extremæ unctionis, ſub pœna ſuſpenſionis. Confertur oleum ſactum tantum adultis & agonizantibus.

Semper conſervandum in Eccleſiis & Capellis.

Tit. VI. De Clericis peregrinis.

Clericum extra noſtram diœceſin & ab alio Epiſcopo promotum, ac alium quemcunque alienæ diœceſis, nullus Rector, ſive beneficiatus in ſua Eccleſia, ſive Capella, divina permittat celebrare officia, ſeu in Capellanum recipiat, niſi per nos aut noſtram in ſpiritualibus Vicarium examinatum & admiſſum, ac de examinatione admiſſione & ordinatione ejusdem per noſtras aut dicti Vicarii noſtri literas, legitimam fecerit fidem & converſatio ejus probata fuerit ſub ſuſpenſionis pœna præſentibus prohibemus.

Vicarius Generalis Clericos peregrinos ad divina celebranda venientes prius examinet.

Tit. VII. De officio Archidiaconi.

Statuimus, ut nullus nullus omnino Archidiaconus curam animarum inſtituendo in parochialibus Eccleſiis, ſive Capellis, aut beneficiis, ſine conſenſu noſtro, aut mandato alicui tribuat, imo cura animarum ac beneficiorum ordinatio & inſtitutio in Epiſcopi Judicio & poteſtate maneat: Siquis, vero contra hoc, aut poteſtatem, quæ ad Epiſcopum pertinet, ſibi uſurpare præſumpſerit, ab Eccleſiæ limitibus arceatur: Quam conſtitutionem volumus ab Archidiaconis Eccleſiæ noſtræ firmiter obſervari; Ipſis in virtute ſanctæ obedientiæ diſtricte præcipiendo mandantes, ne curam animarum paſtoribus vel Vicariis Eccleſiarum aut Capellarum ſine noſtra licentia & conſenſu committant aut eos in ipſis inſtituere, nec ipſi paſtores & Vicarii Inſtitutionem & curam præter noſtrum Judicium ſeu conſenſum recipiant ab eisdem. Nos etiam ſi quid contra præſens ſtatutum & inhibitionem attentatum fuerit, irritamus & caſſamus, ac irritum decernimus & inane, ipſosque rebelles graviter puniri volumus.

Cura animarum penes Epiſcopum non autem Archidiaconum manet.

Tit. VIII. De officio Sacriſtæ.

Officia Sacriſtæ, vel Eccleſiaſtici, aut campanatoris, ſive ad Clericos, ſive ad Laicos eorum receptio pertineat, gratis & ſine omni datione, aut promiſſione pecuniæ, vel alterius rei temporalis perſonis idoneis conferantur, qui velint & poſſint rite officium hujusmodi adimplere, & de Sacramentis cuſtodiendis ac clynodiis & ornatu Eccleſiarum conſervandis diligentiaque debita circa ſingula facienda præſtare debent cautionem: Et plebano ac Vittricis obedientiæ & fidelitatis officiorum hujusmodi facere promiſſionem teneantur. Qui etiam Sacriſtæ ſuæ Campanatores ab officiis ſuis præmiſſa facere recuſaverint, ac alias ex juſta cauſa per & coram Judice Eccleſiaſtico diſcutienda, poſſint amoveri, ſuperpelliciis quoque tempore divinorum baptiſmi & deportationum corporis Chriſti & Sacræ unctionis ad infirmos uti debeat, ſub pœna privationis hujusmodi ſuorum officiorum.

Judex Eccleſiaſticus diſcutit cauſam Sacriſtarum.

Tit. IX. De officio Vicarii.

Statuimus, ut Rectores Eccleſiarum ſufficientem aſſignent portionem ſuis Vicariis de bonis ſuarum Eccleſiarum & beneficiorum, ut de eis congruam ſuſtentationem habere, & Jura Epiſcopalia perſolvere, ac alia onera incumbentia valeant ſupportare, alioquin decernimus dictos Rectores huic noſtro ſtatuto non parentes dictarum Eccleſiarum & beneficiorum fructibus privandos. Statuendo etiam decernimus providere contra malitiam ipſorum Rectorum & ſtatuimus quod ipſi Vicarii mutari non debent paſſim ſingulis annis ac voluntatem ipſorum Rectorum, qui hoc propter turpem queſtum facere ſatagunt. Sed tunc demum cum ipſi Rectores actu ſacerdotes exiſtentes in ipſis Eccleſiis per ſe deſervire

volunt, vel quando alias ipſi Vicarii ex cauſis legitimis ab ipſis Eccleſiis merito ſunt removendi. Similiter ſtatuimus & ſub pœna privationis tertiæ partis fructuum mandamus, ut plebani & beneficiati noſtrarum Civitatis & diœceſis domos ſuarum Eccleſiarum & beneficiorum competenter reficiant, ac in ædificiis ſolitis manuteneant, ne ipſas ruinam ſeu caſum pati contingat.

Domus Eccleſiæ & beneficiorum conſervanda & reficienda.

Cum ſit reprehenſione dignum, ut quis oves proprias alteri earum curam committendo, deſerat & alienas regere præſertim cauſa avaritiæ, præſumat; Idcirco diſtricte inhibemus, ne quis parochialem Eccleſiam obtinens, alienam regere, tanquam mercenarius aliquatenus attentet niſi ſuper hoc petita & obtenta noſtra aut Vicarii noſtri licentia ſpeciali. Et nihilominus in literis deſuper per nos vel eundem Vicarium edictis cauſa contineatur, quare ſuam commode regere non valeat, contrarium vero facientes ab officiis divinis decernimus ſuſpendendos.

Presbyteris duarum parochialium Eccleſiarum Vicarias habere omnino prohibemus, qui vero contrarium facere præſumpſerit prima, quam ipſo facto facere decernimus, careant. Alterius vero Vicariæ, quamdiu primam occupaverint, proventibus per nos vel Vicarium noſtrum in ſpiritualibus in utilitatem Fiſci noſtri & Eccleſiæ, in qua Vicaria eſt, convertendis eo ipſo ſint privati.

Mercenarii priſandi per Vicarium generalem. Vicarius generalis &c. applicat Fiſco proventus beneficii. Reſervatio caſuum.

Tit. X. De Majoritate Obedientia.

Inhibemus, ne de cætero aliqua religioſa ſæcularisve perſona ſe de diſpenſationis abſolutionis, vel alio quovis actu ad nos, ratione dignitatis pontificalis vel Jurisdictionis de Jure pertinentis ſeu authoritate, ſive poteſtate aliqua nobis ſpecialiter reſervata aliqualiter intromittat, vel eadem authoritate quovis modo utatur, niſi cui nos eandem authoritatem noſtram ſicut opportunitas ſuaſerit, in parte, vel etiam generaliter duxerimus committendam, ſub pœna excommunicationis, quam contra facientes incurrere volumus ipſo facto.

Nulli Capellani Nobilium in Capellis etiam Caſtrorum dominorum ſuorum divina celebrare debent, niſi antea nobis aut noſtro in ſpiritualibus Vicario obedientiam faciant manualem.

Vicarius generalis a Sacellanis Nobilium quorumbis obedientiam accipit manualem. Ad Synodum &c. vocat.

Et ad Synodum & Capitula venire debent recepturi mandata Eccleſiaſtica & denunciare ſuis Dominis & earum caſtrenſibus.

Et cum plebani aliquando hoc facere propter eorum tyrannidem non ſunt auſi: Qui autem ante obedientiam hujusmodi factam Capellas officiaverint, tamdiu nuncientur ſuſpenſi & excommunicati donec pro præmiſſis ſatisfaciant, & ut dictum eſt, obediant. Superſtitioſam quarundam perſonarum invidiam compeſcere cupientes, qui more Chain dilectione filiali rejecta & paternali pietate conculcata non ſolum in Capitulis & conventionibus pertractandis capitulariter congregati prælatis ſuis & ſuperioribus reverentiam debitam ſubtrahunt, verum etiam ad invicem nonnunquam in verba opprobrioſa & contumelioſa prorumpunt; Ex quibus negotia, propter quæ tractanda convenerant, plerumque indiſcuſſa remanere cernuntur: Hinc noſtro in perpetuum valituro edicto ſtatuimus & ordinamus, ut in ſingulis Capitulis & conventionibus ſervetur reverentia ac morum gravitas & honeſtas: Ita quod nullus in alterum verbis vel factis opprobrioſis aut contumelioſis vel injurioſis prorumpat. Eorumque Capitulis & Conventibus præſidentibus, ſub excommunicationis pœna, latæ ſententiæ diſtricte injungentes, ut his, qui contra edictum prohibitionis noſtræ hujusmodi venerint per unius Menſis ſpatium ſine ſpe veniæ fructus ſuarum ſubſtrahantur præbendarum a quibus ipſos per dicti temporis ſpatium ſuſpenſos manere volumus & decernimus eo ipſo.

dereberentia in congregatione exhibenda.

In virtute ſ. obedientiæ præcipimus univerſis & ſingulis presbyteris & Clericis ruralibus noſtræ diœceſis, quatenus quoties ipſos per ſuos Decanos & Camerarios aut alios ad quos hoc pertineat ad Capitula ſive convocationes pro inſinuatione mandatorum noſtrorum aut ſucceſſorum noſtrorum, vel alias convocari contigerit, toties ipſi ad Capitula & conventiones hujusmodi ſtudeant convenire, niſi ex rationabili cauſa ſe de abſentia poterint excuſare in quo caſu alium idoneum presbyterum loco ſui ad Capitula & conventiones dirigant ante dicta.

Clerici vocati ad Capitula comparere tenentur.

Prohibemus, ne adverſus correctionem ſuperioris ſui quicunque regularis vel ſecularis Clericus præſumat ſecularis perſonæ adjutorium aut potentiam invocare, qui autem hoc facere non formidat & hujusmodi invocatione uſus fuerit, carcerali cuſtodia tanto tempore concludatur, donec, ob præſumptionem hujusmodi, noſtro, aut Vicarii noſtri pœna arbitrio ſit ſufficienti recompenſata, niſi id ei per nos admiſſum fuerit; Et ut ab hoc malo temerarii Clerici pœnæ duritia retrahantur, adjicimus, quod talia ſine hujusmodi noſtra licentia præſumentes nullo nunquam tempore in Eccleſia, ſeu monaſterio, adverſus quam, ſeu quod, ac prælatum, vel ſuperiorem, ſeu alium, dictum ſæculare adjutorium, ſive potentiam, invocaverint, cujuscunque digni-

Vicarius generalis compenſat exceſſum in vocationis brachii ſecularis pœna arbitria.

dignitatis vel adminiſtrationis officium conſequantur & alias etiam nihilominus ſuperioris ſui arbitrio legitime puniantur.

Tit. XI. De his, quæ Vi Metusve cauſa fiunt.

Quia Clerici religioſi nonnulli non attendentes quantum ſit obedientiæ bonum, quod victimis antefertur, & quod peccatum eſt maximum & ſcelus idololatriæ obedire non velle; Amiſſionem rerum ſuarum & corporis, vanum metum allegant frequenter, ne cogantur mandata exequi prælatorum, qui etiam cum proſperitatis tempore multa bona receperint, lauteque de patrimonio crucifixi vixerint, imminente Eccleſiæ neceſſitatis articulo pro honore illius & commoditate adverſitates ſuſtinere detrectent, ex quo autem propter contemptum clavium Eccleſiæ nervus Eccleſiaſticæ diſciplinæ diſſolvitur & animas miſerabiliter periclitari contingit, ſtatuimus, ut nulla rerum perditio, aut metus corporis, niſi legitime probatus, ſubditi inobedientiam, mandatum Prælati exequi non curantis, valeat excuſare, adeo quod ſi metus corporis non ſimplici proprio juramento ſed legitimis coram eo, a quo mandatum Subditus recepit, oſtenſus fuerit documentis. Nihilominus loco cedat, ne notam transgreſſionis incurrere videatur: In his autem quæ in non faciendo conſiſtunt utpote cum mandatur non communicare excommunicatis, non celebrare coram interdictis, ac alia hujusmodi, nullus omnino nec rerum nec corporis quomodocunque probatus metus excuſat, cum pro nullo metu quis debeat peccatum mortale committere, quod ſanctorum authoritatibus comprobatur.

Obedientia debita in faciendis & omittendis circa vim & metum.

Contra formulæ mandatum ſanctum de non copulandis hæreticis exequi.

Nos, qui abſolutionem vel quamcunque revocationem ab excommunicationis, ſuſpenſionis & Interdicti ſententiis per vim vel metum extorſerint, cum hoc quod hujusmodi revocationes ſunt irritæ ſtatuimus & publicamus ex communicationis ſententiæ ſubjacere.

Abſolutio extorta nulla eſt.

Tit. XII. De Judiciis.

Quidam crudeles homines & perverſi, dum ad forum Eccleſiaſticum in cauſis etiam in quibus Eccleſia merito habet cognoſcere, ab auctoribus evocantur illius authoritatis qua dicitur, qui honorat miſſum, mittentem honorat, immemores exiſtentes, nuncios eccleſiaſticorum Judiciorum & Judicum citationum excommunicationis, vel alias Judiciales & Jurisdictionis literas deferentes, verbis probroſis & quandoque diris verberibus ultra comminationes graves, quosdam etiam captivitantes alios interdum ſuis rebus temere publice ſpoliantes multipliciter afficiunt & perturbant ac impediunt citationes & literarum executiones in non modicam eccleſiaſticæ libertatis contumeliam & jacturam, conſiderantes igitur malitiis hominum non eſſe indulgendum, ſtatuimus, ut reus, nuncios acta Judicilia deferentes per ſe, vel per alium verberans, ſpolians ſeu captivans lite etiam non conteſtata, habeatur penitus pro convicto, actor vero in cauſa reconventionis ſimilia perpetrare per ſe vel per alium non formidans ſuper inſtituta contra reum actione amplius nullatenus audiatur; Et inſuper uterque atque etiam omnes alii, qui nomine vel occaſione eorum talia facere præſumpſerint, usque ad contignam ſatisfactionem læſo & Judicibus, ſummaria cognitione ſuper hoc facto præhabita, puniantur.

Contra communitates injuriosos pœna.

Generales citationes fieri prohibentes ſtatuimus, ne quis Judex Eccleſiaſticus nobis ſubjectus in ſuis proceſſibus videlicet ſub generali clauſula ita ſcribat: Citetis quos lator præſentium vobis nominaverit, vel ſimile in effectu.

Citationes generales ſunt irritæ

Nec ſacerdotes talia mandata ſine etiam ſpeciali expreſſione partium, ſeu nominum exequantur; Nos enim talium citationum & commiſſionum literas decernimus eſſe irritas & nullas.

Tit. XIII. De foro competenti.

Præterea nullus eccleſiaſticam perſonam in criminali cauſa, vel civili quæſtione, nec aliquem etiam laicum pro rebus bonis & poſſeſſionibus eccleſiarum ſive perſonali Jure, quod vulgo Leib-Geding dicitur, quis earundem Eccleſiarum poſſeſſiones, vel bona poſſideat ſive alio quocunque titulo trahere præſumat in Judicium ſæculare.

Statuimus etiam ne Judices Eccleſiaſtici de cauſis, quas Laici habent ad invicem ſe nullatenus intromittant, niſi tales cauſæ ſint, quas ad forum Eccleſiaſticum non ſit dubium pertinere, ne ex hoc ſæculare Judicium, quod eſſet valde incongruum, enervetur.

Quoniam ex conſtitutione ſupra poſita dubitationes inſurgunt, videlicet, quæ cauſæ ad forum Eccleſiaſticum debeant pertinere, nonnullos caſus ejusdem præſentibus duximus annotandos.

Inprimis videlicet omnes invaſores eccleſiaſticarum rerum ſeu religioſorum locorum ſub Eccleſiaſtico Judice conveniuntur.

Cauſæ ad forum Eccleſiaſticum ſpectantes.

Item cauſæ ruſticorum & ſervorum Eccleſiæ.

Item cauſæ publicæ pœnitentium.

Item cauſæ pupillorum, viduarum & miſerabilium perſonarum.

Item

Item cauſæ peregrinorum.

Item quando Judex ſæcularis Juſtitiam reddere negligit.

Item in crimine Sacrilegii.

Item uſurarum.

Item hæreſis: Simoniæ, excommunicationis, adulterii, matrimonii, dotis, ſuper decimis.

NB. Cognitio ſuper ſaliditate & nullitate matrimonii ſpectat directo ad Judicium Vicariatus, nulla vero Inſtantia ad Conſiſtorium &c. &c. ita ſibi obſervari & practicari: Cætera vero cauſæ matrimoniales & dotales ventilantur in conſiſtorio tanquam prima Inſtantia, de qua gravitas deinde Judicium altarit, id eſt, Vicariatus, importare poteſt.

Item cauſa nativitatis Beneficialis, Juris patronatus, Rapinæ, ratione peccati & Voti fracti, Pretii deſerviti.

Item ratione Juramenti vel fidei dationis.

Item quando pars aliqua fuerit eccleſiaſtica etiam ſuper re profana cauſa in foro eccleſiaſtico terminari debet.

Libertatem eccleſiaſticam tueri ac noſtris temporibus adaugeri cupientes; Sub pœna excommunicationis latæ ſententiæ, quam ferimus in his ſcriptis & privationis fructuum beneficiorum diſtrictiſſime inhibemus, ne Clerici ad quæcunque ſæcularia ac vetita judicia, vocati in perſonalibus ac aliis actionibus, ſuper rebus eccleſiarum, aut beneficiorum ſuorum coram Judice Laico, in contemptum privilegii clericalis, quovis modo reſpondeant, ſeu ſe ſubjiciant foro ſæculari;

Quin imo citati aut vocati debeant absque mora ad nos vel noſtrum in ſpiritualibus Vicarium ſuper hoc habere recurſum ad impetrandum remiſſionis literas, aut aliter, prout melius expedire cognoverimus, eis providendum, contrarium facientes acrius decernimus fore puniendos.

Vicarius concedit literas remiſſionis Clericis ad Judicia ſæcularia vocatis.

Tit. XIV. De Fide Inſtrumentorum.

Nonnullæ ſunt perſonæ etiam in SS. Ordinibus conſtitutæ & beneficiatæ officium tabellionis ſeu Notariatus exercentes, quarum inſtrumenta non ſolum in civilibus, ſed etiam in Eccleſiaſticis negotiis tanquam publica recipiuntur: Licet de authoritate eorum & de aliis quæ circa tabellionis conſtitutionem requiruntur minime nobis conſtet, quod pernicioſum nimium exiſtit; Nos circa præmiſſa volentes adhibere medelam: Statuimus, ut perſonæ gerentes ſe pro Notariis, ſeu Tabellionibus publicis in civitate & diœceſi noſtris in Judicio vel extra, inantea nullatenus admittantur, nec eorundem Inſtrumenta, tanquam publica recipiantur, nec fides talibus inſtrumentis adhibeatur, niſi prius de authoritate ipſorum & de aliis, quæ circa hoc fuerint neceſſaria, doctum fuerit legitime coram nobis aut noſtro in ſpiritualibus Vicario generali.

Vicarius generalis examinat Notarios circa Inſtrumenta & authoritatem &c. &c.

Inhibemusque omnibus ſubditis noſtris, ne inſtrumenta earundem tanquam publica recipiant, nec eis tanquam publicis Inſtrumentis utantur; Et nihilominus injungimus eisdem pro tabellionibus ſe gerentibus ut abſtineant ab Inſtrumentorum hujusmodi confectione, tamdiu donec de eorum authoritate & aliis ut præmittitur nobis facta fuerit plena fides, quibus etiam medio tempore tabellionatus officium ad arbitrium noſtrum ſeu dicti noſtri Vicarii & ejusdem arbitrium infligendum interdicimus per præſentes.

Tit. XV. De Jurejurando.

Veſtigiis prædeceſſorum noſtrorum inhærentes excommunicamus omnes & ſingulos clericos monachos, Canonicos regulares & ſæculares, qui colligationes, conſpirationes ſeu confœderationes ullas fecerint fidei vel Juramenti interpoſita cautione, ſive in electionibus faciendis, ſive pro aliis quibuscunque negotiis contra Canonicas Sanctiones, niſi infra tres dies poſt habitam hujusmodi conjurationem, confœderationem, ſeu conſpirationem immediate ſequentes, quos illis pro trina & canonica monitione aſſignamus ab omni obligatione ſua ab hoc facta ſe abſolvant, & in hujusmodi conſpiratione & ejus occaſione attentata prorſus revocent & pœnitentiam deſuper recipiant. Ex conſpirationibus enim & obligationibus iſtis ſuboriuntur diſcordiæ venenatæ, eccleſiaſtica diſciplina diſſolvitur, bona Eccleſiæ diſſipantur & pericula proveniunt animarum.

Conſpirationes Clericorum m. juramento confirmatæ nullo modo obligatoriæ ſunt.

Volumus ejusmodi colligationes, ſeu confœderationes ſub quacunque etiam illicita forma factas neminem obligare.

Quicunque autem inventi fuerint confœderationes aut conſpirationes hujusmodi facientes, etiamſi monachi fuerint, vel canonici ſæculares, de ſuis monaſteriis, tanquam membra putrida, excludantur.

Pœna confœderatorum.

Tit. XVI. De Vita & Honeſtate Clericorum.

Ut Chriſti militia laudibus divinis deputata vita, geſtu, moribus, & habitu a gente diſcernuntur clericuli, diſtricte ſub pœna ſuſpenſionis præcipiendo ſtatuimus, ut prælati ſacerdotes & alii beneficiati ac in ſacris conſtituti clerici noſtræ civitatis & diœceſis cujuscunque gradus & conditionis exiſtant, habitum deferant brevitate non culpabilem, aut ornatu ſuperfluo vel colore notabilem. Inhibemusque ſub excommunicationis pœna deteſtabilem uſum quo veſtes caligas rubei, gilvi aut viridis coloris portare aut gemmis nodis, fibulis, vel aliis ſuperfluitatibus auri & argenti, vel perlis ornare, ſeu calceis roſtratis vel colleriis cancellatis, aut a tergo, fœmineo more, nimirum ſuperque in brachiis exciſis ac diver-

De Clericorum Veſtibus prohibitis.

diverſorum colorum ſonis nec non manicis deſuper inciſis uti præſumant: Quicunque autem Clericus Nobis ſubjectus partitas veſtes aut virgatas in publicum absque cauſa neceſſitatis excuſabili ferre præſumpſerit, executionem pœnarum ſuſpenſionis & inhabilitatis a Jure conſtitutarum juxta differentias ſtatus perſonarum in ſe ſentiet exerceri cum rigore.

Habitum condecentem portent Clerici.

Similiter ſub pœna excommunicationis præcipimus, ut ſinguli Clerici cum a quocunque Judice eccleſiaſtico vel ſeculari quicquam pro eis, tanquam pro Clericis fuerit judicandum, quantumcunque veſtibus utantur ſimplicibus & alia Inſignia deferant clericatus fungantur, nec ut clerici judicentur, niſi pro ſuſceptorum ordinum ſufficientibus & idoneis probationibus ſe veros Clericos eſſe probent; Inſuper etiam ſub Excommunicationis pœna præcipimus mandantes, ut ſinguli Clerici cujuscunque conditionis exiſtant, in ſacris ordinibus conſtituti coronam omnino condecentem portent & habeant quæ debito capitis loco poſita congruam habeat latitudinem & cooperta non eſt crinibus revolutis; Inhibentes quoque in eadem excommunicationis pœna eisdem clericis in ſacris ordinibus conſtitutis ne contra decentiam clericalis ſtatus de cætero comam crines & barbam nutriant, ſed radendos deferant condecenter.

Uſum tabernarum præterquam in itinere conſtituti, & ne tabernas in domibus ſuis teneant, ludosque taxillorum & chartarum & his ſimiles in locis publicis & maxime inter Laicos, omnes & ſinguli Clerici in prælaturis etiam & in ſacris ordinibus conſtituti ſibi hac ſacræ noſtræ Synodi prohibitione, ſub excommunicationis pœna noverint eſſe interdictos & prohibitos.

Taberna & ludi in publicis Clericis prohibiti ſunt.

Tit. XVII. De Cohabitatione Clericorum & mulierum.

Decretum Concilii Baſilienſis.

QVicunque Clericus cujuscunque ſtatus, conditionis, religionis vel dignitatis, etiamſi pontificalis vel alterius præeminentiæ exiſtat, qui poſt hujus conſtitutionis notitiam, quam habere præſumatur per duos menſes poſt publicationem ejusdem, in eccleſiis cathedralibus quam ipſi diœceſani omnino facere teneantur poſtquam eadem conſtitutio ad eorum notitiam pervenerit, fuerit publicus concubinarius a perceptione fructuum omnium beneficiorum ſuorum trium menſium, ſpatio ſit ipſo facto ſuſpenſus, quos ſuus ſuperior in fabricam, vel aliam evidentem Eccleſiarum utilitatem, ex quibus hi fructus percipiuntur, convertat. Nec non & hujusmodi publicum concubinarium, ut primum talem eſſe

Pœna concubinariorum.

Concubinarii monendi ſunt ad dimittendam concubinam.

innotuerit, mox ſuus ſuperior monere teneatur, ut infra breviſſimum terminum concubinam dimittat, quod ſi non dimiſerit vel dimiſſam aut aliam publice reſumpſerit, jubet hæc ſancta ſynodus, ut ipſum omnibus ſuis beneficiis omnino privet, & nihilominus hi publici concubinarii usque quo cum eis per ſuos ſuperiores poſt ipſarum concubinarum dimiſſionem manifeſtamque vitæ emendationem fuerit diſpenſatum ad ſuſceptionem quorumcunque honorum, dignitatum, beneficiorum, vel officiorum ſint inhabiles, qui ſi poſt diſpenſationem recidivo vomitu ad hujusmodi publicum concubinatum redierint, ſine ſpe alicujus diſpenſationis ad prædicta prorſus inhabiles exiſtant. Quod ſi hi ad quos talium correctio pertinet eos, ut prædictum eſt, punire neglexerint, eorum ſuperiores tam in ipſos, pro eorum neglecta, quam in illos, pro concubinatu, modis omnibus digna punitione animadvertant.

In conciliis etiam provincialibus & Synodalibus adverſus tales punire negligentes, vel de hoc crimine diffamatos etiam per ſuſpenſionem a collatione beneficiorum vel alias condigna pœna ſæveriter procedatur; Et ſi hi, quorum deſtitutio ad ſummum pontificem ſpectat, per concilia provincialia aut ſuos ſuperiores propter publicum concubinatum reperiantur digni ſtatim cum proceſſu inquiſitionis ipſi ſummo pontifici deferantur. Eadem diligentia & inquiſitio in quibusdam capitulis generalibus & provincialibus, quo ad ſuos ſerventur, pœnis aliis contra prædictos & alios non publicos concubinarios ſtatutis in ſuo robore permanſuris.

Pœna contra negligentes in corrigendis & puniendis concubinariis.

Publici autem intelligendi, non ſolum hi, quorum concubinatus per ſententiam aut confeſſionem in Jure factam, ſeu per rei evidentiam, quæ nulla poſſit tergiverſatione celari, notorius eſt: Sed qui mulierem de incontinentia ſuſpectam & infamatam tenet, & per ſuum ſuperiorem admonitus ipſam cum effectu non dimittit.

Publicus concubinarius quis.

Quia vero in quibusdam regionibus nonnulli Jurisdictionem Eccleſiaſticam habentes pecuniarios quæſtus a concubinariis percipere non erubeſcunt, patiendo eos in tali fœditate ſordeſcere, ſub pœna maledictionis æternæ præcipitur, ne deinceps ſub pacto, vel compoſitione aut ſpe alicujus quæſtus talia quovis modo tollerent, aut diſſimulent, alioquin ultra præmiſſam negligentiæ pœnam duplum ejus, quod propterea acceperint reſtituere ad pios uſus omnino teneantur & compellantur.

Pœna eorum, qui pecuniam a concubinariis accipiunt &c.

Ipſas autem concubinas, ſeu mulieres ſuſpectas Prælati modis omnibus curent a ſub-

Concubinæ penitus arcendæ.

ditis ſuis etiam per brachii ſecularis auxilium, ſi opus fuerit, penitus arcere, qui etiam ex tali concubinatu procreatos filios apud patres ſuos cohabitare non permittant.

Jubet inſuper hæc ſancta ſynodus, ut etiam in prædictis Capitulis hæc conſtitutio publicetur & quilibet ſuos ſubditos ad concubinarum ſuarum dimiſſionem moneat diligenter. Injungit præterea omnibus ſecularibus viris, etiamſi præfulgeant regali dignitate, ne ullum qualecunque inferant impedimentum, quocunque quæſito colore, qui ratione officii ſui adverſus ſuos ſubditos pro hujusmodi concubinatu procedunt.

Evitandus eſt omnis concubinatus.

Et cum omnino fornicationis crimen lege divina prohibitum ſit & ſub peccati mortalis pœna neceſſario evitandum monet omnes laicos tam uxoratos, quam ſolutos, ut ſimiliter a concubinatu abſtineant, nimis enim reprehenſibilis eſt, qui uxorem habet & ad mulierem alienam accedit; Qui vero ſolutus eſt ſi continere non velit, juxta Apoſtoli conſilium uxorem ducat, pro hujusmodi autem obſervatione præcepti, hi, ad quos pertinet tam ſalutaribus monitis, quam aliis canonicis remediis cum omni ſtudio laborent. Cum Clerici concubinarii notarii ſint ipſo Jure ab officiis & beneficiis ſuis ſuſpenſi, quod ad ſe & alios miniſtrandoque in ſacris ordinibus ſæpe irregularitatem incurrent, a qua, niſi per ſedem apoſtolicam, poterint liberari, ſi ſuſpenſione hujusmodi durante ſe in divinis immiſceant in ſuis officiis miniſtrando, ut prius publiceque concubinas, aut alias de incontinentia ſuſpectas aut infamatas, aut fixoſas mulieres apud ſe in domibus & habitationibus ſuis tenentes, famam negligunt, vitamque maculant Clericalem. Nos igitur pii patris more non perſonas ſed perſonarum vitia deteſtantes; Sacroque Canones & Jura deſuper edita debitæ executioni, ut tenemur, demandare volentes, omnes & ſingulos Clericos noſtrarum civitatis & diœceſis cujuscunque dignitatis, ſtatus, gradus, ordinis, conditionis & præeminentiæ fuerint, qui hujusmodi vitio publici concubinatus ſunt involuti, obſecramus, rogamus, requirimus & monemus, eis & eorum cuilibet in virtute ſanctæ obedientiæ & ſub præſcripti Juris & infra ſcriptis pœnis, quas omnes & ſingulos hujusmodi noſtris ſalutaribus monitionibus, requiſitionibus & mandatis non parentes incidere volumus, diſtricte præcipiendo mandantes, quatenus omnes & ſinguli ſupradicti, qui in præmiſſis culpabiles fuerint, ad præſensque exiſtunt, aut quod Deus avertat, in futurum erunt, infra triginta dierum ſpatium & præſentium publicationem eis factam immediate ſequentes, quorum triginta dierum, decem pro primo, decem pro ſecundo, & reliquos decem dies pro tertio & peremptorio termino ac monitione canonica & omnibus dilationibus eis & cuilibet ipſorum aſſignamus dictas concubinas de incontinentia ſuſpectas, infamatas & alias rixoſas ſeu ſcandaloſas mulieres ab eis domibus & cohabitationibus eorum ſeparent, amoveant atque dimittant cum effectu. Hujusmodi mulieres dimiſſas & ſimiles ad domos & habitationes ſuas deinceps non reaſſumant, ſeu quivis eorum reaſſumere præſumat, alioquin dicto monitionis termino elapſo, monitionibus & requiſitionibus hujusmodi non parentes ab officiis & beneficiis ſuis ſuſpenſos declarari, declaratosque publice denunciari facientes.

Terminus monitorius amovendi concubinas eſt 30. dierum ſpatium.

Pœna concubinariorum Clericorum.

Intimantesque nihilominus eisdem clericis concubinariis præſentibus & futuris, quod quicunque hujusmodi ſententias ſuſpenſionis & pœnas, nec non requiſitionem & monitionem noſtras prædictas contemnere præſumpſerint in rebellione & contumacia ultra 30. dies prædictos temere perduraverint, quod contra præſumptores eosdem etiam per excommunicationis & deinde exigente contumacia rebellione & duritia ipſorum ad privationis beneficiorum & alias graviores pœnas; prout protervitas eorum expoſtulabit, Jurisque ac rationis ordo dictaverit, per nos, aut noſtrum in ſpiritualibus Vicarium procedemus & procedi faciemus.

Ut præſens noſtrum Mandatum, quoad omnes Clericos noſtrarum Civitatis & Diœceſis, qui in præmiſſis culpabiles exiſtunt, efficatiorem ſortiatur effectum, honorabilem, nobis in Chriſto ſincere dilectum Decanum Eccleſiæ noſtræ Bambergenſ. & ipſo Decano abſente, ſeniorem pro tempore ejusdem Eccleſiæ in domino hortamur, atque obſecramus, rogamus, requirimus & monemus, quatenus infra definitum triginta dierum ſpatium præſentem hanc publicationem noſtram immediate ſequens, & poſtquam præſens mandatum & publicatio ſibi innotuerit, ad extirpationem prædicti vitii concubinatus morumque reformationem, Juris communis præſentisque mandati noſtri nec non omnium & ſingulorum aliorum ſtatutorum noſtrorum ſynodalium, præcedentium & ſequentium, correctionem, emendationem, & executionem, quo ad omnes & ſingulos clericos ſuæ correctioni, reformationi & Jurisdictioni in ea parte immediate ſubjectos, cujuscunque etiam ſtatus, gradus, conditionis aut præeminentiæ fuerint, pro ut unumquemque reſpective concernunt, & tranſgreſſores culpabiles reperientur cum effectu procedere non omittant. Alioquin ipſius Decani noſtri vel Senioris prædicti, quod abſit, negligentia in hac parte exigente, ipſoque in correctione vitiorum & expreſſuum a Jure communi ac in præſentibus noſtris ſtatutis deſignatorum atque prohibitorum in prædictio dierum termino, contra, ut præmittitur ſibi ſubditos minime procedere curante, ſed forſan diſſimulante:

Decanus Eccleſiæ cathed. Clericos ſibi juxta Statuta &c. Subjectos & in hoc crimine culpabiles exiſtentes punire non omittat; alias contra ejusmodi crimineſos &c. ex conniventia, aut diſſimulatione Decani, ſeu Senioris prædictæ Eccleſiæ Bambergenſis, impune relictos Vicarius generalis in ſpiritualibus &c. procedere curabit. Concubinariis Eccleſiam &c. nemo Rectorem parochialem &c. locet. Iisque Concubinariis generalis Vicarius commendare det.

Eundem præſentibus certificamus, quod tam juxta Juris communis, quam præſentis mandati noſtri diſpoſitionem contra tales vitioſos atque culpabiles eidem Decano ſeu Seniori ſubjectos, ad executionem omnium & ſingulorum ſupradictorum contra quoscunque, qui in hac parte culpabiles fuerint vitiorumque eis prohibitorum extirpationem morumque reformationem, prout tenemur, per nos aut noſtrum in ſpiritualibus Vicarium, lapſo prædicto termino, cum effectu procedere curabimus, prout Juſtitia exiget, ordoque dictaverit rationis.

Præterea intimatur, inſinuatur, publicatur, ac ad omnium & ſingulorum Rectorum parochialium ac beneficiatorum quorumcunque per prædictas civitatem & Diœceſin noſtras conſtitutorum notitiam deducitur, eisque & cuilibet eorum inhibetur, ne de cætero ipſi vel eorum aliquis alicui talium concubinariorum, ſeu hujusmodi mulierem aut puerós habenti, Eccleſiam vel beneficium arrendare ſeu locare præſumant, aut præſumat.

Inhibemusque ſimiliter prædicto in ſpiritualibus Vicario ac Notario noſtris, ne deinceps talibus commendam, curam animarum, adminiſtrationem, ſive acceſſum concedant, ſeu eosdem admittant absque ſpeciali noſtro Mandato, ſed prorſus & omnino amoveant: Et ſi forſan per ignorantiam Eccleſia, vel beneficium eis vel alicui eorum arrendaretur, commendaretur ſeu acceſſus daretur, habita præmiſſorum notitia, ſine omni dilatione amoveri, & per Rectorem alium poni; Ipſosque tam locantem, quam locatum condigna pœna puniri volumus, de quibus omnes & ſingulos præſentibus certificamus.

Diſtributiones fructuum Eccleſiæ, vel beneficiorum &c ſiant præſentibus nim ab ſentibus abſque licentia vel legitima cauſa.

Volumusque ea, quæ ſimiliter de diſtributionibus quotidianis non dandis abſentibus perſonis cum exceptionibus in Jure conſtituta ſunt, firmiter obſervari: Inſuper etiam ſub ſuſpenſionis & privationis fructuum, beneficiorum pœna diſtricte inhibemus, ut nullus beneficiatus noſtrarum civitatis & Diœceſis ab Eccleſia ſua ſeu beneficio ſuo, ad quam ſeu quod intitulatus exiſtit ſe abſentare velit niſi noſtra aut Vicarii noſtri licentia deſuper obtenta, non obſtantibus, quibuscunque confirmationibus beneficiorum ac aliis forſan in contrarium facientibus.

Tit. XIX. De Præbendis & Conceſſione earundem.

Pro communi bono, decore Eccleſiarum ac cultu divino augmentando ſtatuimus, ut Præbendarii, Primiſſarii ac beneficiati parochialium Eccleſiarum ſuis plebanis & Viceplebanis reverentiam exhibeant ac in proceſſionibus matutinis, miſſis, veſperis & completoriis in plenis officiis & in feſtis, quæ cum novem lectionibus peraguntur ſimiliter dominicis diebus ſuperpelliciati interſint; Cum per hoc ipſi præbendarii, primiſſarii & beneficiati ab otiis & aliis illicitis retrahantur, quod ſub pœna ſuſpenſionis per præſentes mandamus & obſervari volumus.

Beneficiati teneantur j. Vesperis &c.

Inſuper inhibendo monemus omnes Rectores Eccleſiarum & Capellarum, ne fructus ſuarum Eccleſiarum, Vicariarum, Capellarumque & beneficiorum redditusque eisdem antiquitus deputatos præſumant in antea minorare, quod ſi attentare præſumpſerint, id quod egerint, irritum habeatur, & contra præſumptores, tanquam præſentis ſtatuti transgreſſores, per Cenſuram Eccleſiaſticam procedi omino volumus, ſuper quo etiam in inveſtitura concedenda juramentum deſuper deferri mandamus.

Fructus non minorandi a rectoribus Eccleſiarum &c.

Statuimus, quod cum aliquis Rector Eccleſiam aut Vicarius Vicariam adepti fuerint, ſi aliqua pacta vel juramenta ſtatuto alicui derogantia aut Juri contraria, vel quæcunque alia illicita, in quibuscunque aliis Contractibus fuerint interjecta, ea pro non adjectis ſed irrita habeantur, & talia promittentes & jurantes pro hujusmodi promiſſionibus temerariisque & illicitis juramentis pœnitentiam agere & emendam condignam facere teneantur.

Juramenta præjudicativa nulla.

Quoddam ſtatutum prædeceſſorum noſtro-

ſtrorum in certa ſua ambiguitate reformantes: Omnibus & ſingulis parochialium Eccleſiarum Rectoribus ſub pœna ſuſpenſionis ab ingreſſu Eccleſiæ & officio latæ ſententiæ, quam contrarium facientes volumus incidere ipſo facto, diſtrictius inhibemus, ne Vicarios, quos in ſuis Eccleſiis, etiam ſede Epiſcopali vacante, aut nobis extra noſtram Diœceſin conſtituto, locare tendant, ſeu regimen curæ animarum, absque noſtra vel ſucceſſorum noſtrorum ſeu tempore Vacationis prædictæ, Senioris partis Capituli licentia & commiſſione permittunt quomodolibet exercere: Exercentes autem ſimilem pœnam ſimiliter incurrere volumus ad graviorem procedemus.

Omnis Vicarius conſtituendus per Epiſcopum &c.

Sub pœna ſuſpenſionis latæ ſententiæ diſtrictiſſime inhibemus, ne aliquis Rector parochialis Eccleſiæ in hujusmodi ſua Eccleſia, vel Capellis ſublimitibus ejusdem exiſtentibus aliquem presbyterum ad officiandum pro alio ſine noſtra licentia ad divina admittat, nec etiam ſub eadem pœna nullus beneficiatus noſtræ civitatis & Diœceſis beneficium, ad quod intitulatus exiſtit, per alium officiet, niſi id ei per nos, aut authoritate noſtra diſpenſative ſit permiſſum.

Licentia officiandi per Epiſcopum eſt danda.

Quo caſu non per aliquem religioſum cujuscunque etiam religionis exiſtat, ſed per ſecularem Clericum officii ſui executionem habentem ſuppleat vices ſuas. Nullusque ſub eadem pœna Eccleſiam ſeu beneficium hujusmodi etiam non confirmatum absque noſtra ſpeciali licentia regat ſeu quovis modo officiare præſumat, ſeu ad regendum aliquis ſe intromittat.

Grave nimis eſt & abſurdum, quod quidem Eccleſiarum prælati & alii ſeculares ac religioſi capitulaque & conventus, cum poſſint viros idoneos ad Eccleſia beneficia & ordines ſacros præſentare, aſſumere & promovere non verentur indignos, rudes & ignaros, quibus nec morum honeſtas, nec literarum ſcientia, neque ætatis maturitas ſuffragantur: Unde quanta exinde Eccleſiis damna proveniant, nemo ſanæ mentis ignorat, ex hac etiam Status Eccleſiaſticus deformatur, ſalus animarum negligitur, & alia plura mala & ſcandala exinde ſequantur.

Promovendi & admittendi ſunt idonei ad Eccleſiaſtica beneficia &c.

Volentes igitur huic morbo mederi, præcipimus, ut, prætermiſſis indignis, idonei ad beneficia eccleſiaſtica & ad ordines ſacros præſententur, qui Deo & Eccleſiis velint & valeant gratum efficere famulatum: Contrarium vero facientes & præſumentes pœnis a ſacris canonibus iuſtitutis decernimus, juſtitia mediante, puniendos. Inhibentes ſtrictiſſime Vicario noſtro in ſpiritualibus, qui eſt & qui pro tempore erit & aliis quibuscunque, ne aliquas ſeculares vel regulares ad beneficia eccleſiaſtica præſertim quibus cura imminet animarum admittant, ſeu inveſtiant, & ad Sacros ordines promoveant ſeu promoveri permittant, niſi prius tales de & ſuper ſcientia moribus & ætare ac cæteris de Jure neceſſariis diligenter fuerint examinati & idonei reperti, ſic quod in omnibus & per omnia diligens cura adhibeatur, ut digni moveantur & indigni repellantur, quoniam melius eſt paucos bonos, quam multos malos habere miniſtros; Si enim Cæcus cæcum ducat ambo in foveam dilabuntur. Et ſi ſecus incaute fuerit præſumptum non ſolum dejiciendus eſt indigne promotus, verum etiam promovens indignum animadverſione condigna puniendus erit.

Quoniam, ut non ambigimus, ex fonte avaritiæ, illa provenit enormitas, quod nonnulli Eccleſiarum ac dignitatum Prælati nec non Abbates, Abbatiſſæ, Præpoſiti, commendatores Decani, Priores, Prioriſſæ, & certæ perſonæ Eccleſiaſticæ exempti & non exempti civitatis & Diœceſis noſtrarum, quibus parochiales Eccleſiæ ſunt incorporatæ, annexæ, ſeu unitæ & in quibus Jus obtinent Patronatus, ſeu Rectorum præſentatio pertinet ad eosdem de proventibus ipſarum Eccleſiarum parochialium tantum percipiunt annuatim, quod Rectores ipſarum Eccleſiarum non poſſunt de reſiduo ſeu portione eis aſſignata commode fuſtentari, Epiſcopalia Jura ſolvere & alia eis incumbentia onera ſupportare, imo quod deterius eſt, ad ipſas Eccleſias promoveri, dum vacant, cupientes, non aliter præſentent, ſeu admittant, niſi prius jurent & promittant, vel alias per literas ſeu inſtrumenta ſe adſtringant, ſeu obligent, quod de certa portione debeant eſſe contenti ultra forſan incorporationes per ſedem apoſtolicam aut prædeceſſores noſtros factas, quæ interdum portio ita exigua eſt & modica, quod ne dum præmiſſa onera ſubire valeant, ſed etiam miſerabiliter ſub tanta laborum & onerum ſarcina in opprobrium ſacerdotalis dignitatis egere coguntur, propter quæ ſæpius contingit, quod non inveniantur perſonæ idoneæ quæ hujusmodi Eccleſias velint recipere, ſic quod frequenter etiam minus idoneis conferantur ex quibus pericula imminent animarum. Nos volentes ſuper præmiſſis, prout nobis ex noſtro incumbit officio remedium adhibere: Ipſis Vicariis perpetuis onus diei & æſtus portanibus ſalubriter ſubvenire; in virtute ſanctæ obedientiæ & ſub obteſtatione divini Judicii diſtricte præcipimus & mandamus vobis omnibus & ſingulis ſupradictis, quatenus infra trium Menſium ſpatium a publi-

Magna iniquitas Prælatorum &c. & eorum, quibus Jus Patronatus ſeu præſentandi alias ad certas Eccleſias &c. &c. competit, erga ſuos præſentatos, admiſſos & Inſtitutos, ut qui commode ex proventibus ſe ſuſtinere haud valeant.

a publicatione præſentium numerandum Vicariis ipſis perpetuis in prædictis Eccleſiis inſtitutis ſive inſtituendis, congruas portiones non habentibus, de quibus iidem Vicarii congrue ſuſtentari & Epiſcopalia Jura ſolferre, ac alia eis incumbentia onera valeant ſupportare, quibuscunque impedimentis, pactis ſeu obligationibus penitus rejectis & ſemotis, aſſignent, & effectualiter tradant, quas quidem portiones ſi forſan intra terminum prædictum aſſignare & cum effectu tradere neglexerint, aut aliquis eorum neglexerit; Nos ex tunc authoritate noſtra ordinaria & etiam apoſtolica a ſacris Canonibus nobis tradita ad hujusmodi aſſignationem faciendam in Eccleſiis & Vicariis in quibus opportunum fuerit, prout Jus dictabit, & ordo exegerit rationis, juſtitia procedemus & alias negligentias eorum & cujuslibet ipſorum puniemus, quod cæteris cedet in exemplum, exemptionibus & aliis privilegiis non obſtantibus quibuscunque.

Tit. XX. De Inſtitutionibus.

Statuimus, ut nullus Clericus ad curam animarum a noſtro Vicario admittatur, niſi prius juraverit obedientiam, & quod nullam in acceptione beneficii, ad cujus curam eſt præſentatus commiſerit Simoniam, quodque bona ejusdem beneficii non velit alienare & alienata pro poſſe recuperare.

Beneficiorum perpetuorum fundationes, inſtitutiones & confirmationes, quæ ordinaria authoritate fient literis ſeu inſtrumentis publicis & authenticis conſcribi ſtatuimus & confirmari. Inſtrumenta quoque & literas ſuper quibuscunque inſtitutionibus ſeu confirmationibus confecta & conficienda omnibus, quorum intereſt, communicari volumus & mandamus etiam in ſimplicibus & authenticis copiis ſecundum petentium voluntatem.

Tit. XXI. Ne ſede vacante aliquid innovetur.

Statuimus ut quicunque bona Eccleſiæ Sede vacante aut Epiſcopo defuncto ab eo relicta occupaverit, ipſo facto Excommunicationis ſententiam, quam ferimus in his ſcriptis, incurrat, quam ſucceſſor inviolabiliter faciens obſervari nullus relaxet ſine reſtitutione & ſatisfactione condigna de Capituli conſenſu & conſilio.

Tit. XXII. Ut beneficia Eccleſiaſtica ſine diminutione conferuntur.

Cum beneficia Eccleſiaſtica ſine diminutione conferri debeant, quidam Eccleſiarum Patroni, perſonis idoneis prætermiſſis, tales ad ea præſentent, qui portione aliqua debent eſſe contenti, reliquum ſuis uſibus totaliter applicando: Unde, ad hujusmodi malam perniciem extirpandum, ſtatuimus, quod ſi tales Clerici ſe de portione debita ſpoliari videntes ad nos, vel Vicarium noſtrum, non detulerint, ſint ipſo facto ſuſpenſi: Et nihilominus eisdem Eccleſiis ſpolientur & Presbytero idoneo provideatur de ipſis. Si vero ad nos detulerint queſtionem, ipſum patronum per Cenſuram Eccleſiaſticam ad hujusmodi moleſtationem compenſari volumus & mandamus: Adjicientes nihilominus, quod ſi in hoc pertinax patronus extiterit ad præſentationem talis Eccleſiæ vel beneficiæ nullatenus admittatur.

Patroni Eccleſiæ vel beneficii, ſine ulla diminutione conferant beneficia &c. &c.

Tit. XXIII. De Rebus Eccleſiæ non alienandis.

Quia plures Rectores Eccleſiarum parochialium ſimplicitate ac Juris ignorantia in affectione carnali, quam habent in ſuos ſeducti, redditus & fructus Eccleſiarum ſuarum, ut accepimus, in magna quantitate aliquando vendunt, ſeu alias alienant ad tempus, ſub quibusdam coloribus & figmentis aſſerentes ſe velle venditionis pretia in utilitatem Eccleſiarum convertere, & ſic dictum pretium convertunt damnabiliter in utilitates conſanguineorum, vel familiarum ſuarum, aut aliorum ex quo Eccleſiæ frequenter ſuſtinent detrimenta; Nunc igitur contractum decernimus irritum & inane.

Omnes contractus irriti ſunt, per quos bona Eccleſiarum &c. future alienata.

Prohibemus etiam, ut nullus, propter debitum aut fidejuſſoriam obligationem ſingularis perſonæ alicujus Eccleſiæ, Eccleſiaſtica bona capiat, vel, quæ ad Eccleſiam & Capitulum ipſius Eccleſiæ pertinent: Qui vero contrafecerunt, niſi moniti, infra quindenam a die monitionis numerandum, bona hujusmodi reſtituerint Eccleſiæ vel capitulo, ad quos pertinent, excommunicationis latæ ſententiæ, quam ex nunc ferimus ſubjacere volumus ipſo facto.

Bona Eccleſia non ſunt carienda certis in cauſis.

Calices quoque & vaſa ac alia eccleſiaſtica ornamenta furtim vel raptim Eccleſiis ablata, vel aliis piis locis, ſub pœna reſtitutionis ablatorum, nullus emat, vendat vel pignori obliget, vel ad obligationem recipiat: Nullas etiam de cætero cum advocatis Eccleſiarum guerras habens bona Eccleſiarum, quarum ipſi advocati defenſores exiſtunt, prætextu guerrarum hujusmodi ſurripiat, aut Eccleſias ipſas vel villas earum & loca incendio vel hoſtilitate devaſtet, aut homines earum ſpoliet bonis ſuis.

Neque emenda, vendenda &c. ſunt vaſa & ornamenta Eccleſaſtica &c. furtim &c. ablata. Intuitu inimicorum, quos Eccleſiæ advocati habent, Eccleſiæ non ſunt moleſtanda.

Qui vero contra fecerint ipſo facto excommunicationis ſententiam, quam ferimus in his ſcriptis, incurrat, a qua non valeat abſolvi niſi prius ablata reſtituat aut pro damnis ſatisfaciat.

Tit. XXIV. De Permutatione Beneficiorum.

Permutationis beneficiorum nullum inferiorem Epiſcopo, ſeu nobis, poſſe impartiri authoritatem, de Jure declaramus; Et tales permutationes factas ſine noſtra, ſeu Epiſcopi authoritate, carere viribus declaramus, ipſas, ſi quæ factæ ſint, vel fierent, caſſamus & irritas nunciamus.

Tit. XXV. De Teſtamentis & Executoribus eorundem.

Hac ſacro ſanctæ Synodi authoritate firmiter ſtatuimus, ut unicuique, quem Jura teſtari non prohibent in ſanitate, vel lecto ægritudinis conſtituto legandi, diſponendi & ordinandi de bonis ſibi a Deo collatis circa pia loca & perſonas Eccleſiaſticas, vel ſeculares, dummodo ſuos hæredes contra ſanctiones legitimas non prætereat, ſit libera voluntas. Reprobamus quamcunque Conſtitutionem vel in contrarium ſtatutum non valere; volentes itaque & præcipientes, ut per univerſos prælatos & Judices Eccleſiaſticos, omnes Clerici & Laici impedientes defunctorum legata, ſeu ultimas voluntates per excommunicationis ſententiam & alias cenſuras compellantur ut debitos ſuos ſortiantur effectus,

Libera teſtandi voluntas neque per contrarium ſtatutum &c. tolli poteſt.

Defunctorum diſpoſitiones ultimæ exequenda ſunt ſub pœna ex communicationis latæ ſententiæ &c.

Intelleximus, quod nonnulli tam religioſi, quam ſeculares, Clerici ac Laici divino, timore Dei poſtpoſito, in ſuarum periculum animarum, pecunias, res & bona, quæ per manus eorum ex teſtamentis decedentium deberent in uſus certos, etiam pios, diſtribui, ſeu expendi aliis uſibus applicare non formidant, ac ſæpe negligentias, dolos & fraudes quam plures circa executionis officium committunt, quandoque nullatenus, quandoque tardius id quod eis commiſſum eſt exequendo. Et quod deterius eſt pecunias res & bona ipſa ſibi quandoque uſurpant & in uſus proprios convertunt: Frequenter etiam quod longo minori pretio quam alibi commode vendi poſſent ad exiſtimationem propriam bona ipſa recipiunt & diſtrahunt; Itaque ut plerique non executores, ſed conſumptores, ſive dilapidatores, ſeu ſubtractores appellari potius merentur. Cum igitur ad noſtrum ſpectat officium piis ultimis voluntatibus providere, ut ſecundum voluntatem defuncti univerſa procedant & exequentur. Ideo contra præmiſſas fraudes, dolos & negligentias intendimus remediis opportunis providere, prout ad noſtrum paſtorale ſpectat officium.

Executores teſtamentorum bona &c. defuncti ne convertant in ſuos aut alienos uſus.

Statuimus, ut quicunque de executione relictorum, maxime Clericorum decedentium ſe intromittere velint, debeant & teneantur infra unius menſis ſpatium a tempore obitus defuncti de legitima ſua conſtitutione fideicommiſſaria, ſive executoria ultimæ voluntatis, nec non teſtamento, ſive defuncti hujusmodi ultima voluntate coram nobis, vel Vicario noſtro plenam & idoneam facere fidem, ac ſe ad executionem ejusdem admitti obtinere; &, antequam manus (præterquam ad depoſitionem) apponant, ad exequendum vel relicta bona defuncti diſpenſandum, inventarium ſub manu authentica, vel ubi Notarius commode haberi non poterit, coram fide dignis perſonis de bonis inventis aut relictis per defunctos omnino conficere, ac poſt lapſum anni a tempore mortis teſtatoris computandum, ſimiliter unius menſis ſpatium, nobis aut Vicario noſtro & procuratori fiſci noſtri integram de inventis & diſtributis diligentem facere rationem; Si quis vero aliter, & præmiſſis non obſervatis, bona cujuscunque, præſertim Clerici, diſpenſare, aut ſe de executione facienda præſumpſerit, talem fiſco noſtro epiſcopali in quinquaginta floren. Rhen. Summa irremiſſibiliter perſolvendorum mulctari & puniri volumus eo ipſo.

Teſtamentarii non debent differre teſtamentum ultra menſem, & tenentur petere admiſſionem ejusque exequendi licentiam ac poteſtatem.

Inventarium fieri debet, antequam manus ad exequendum apponatur.

Teſtamentarii tenentur facere rationem de diſtributis &c. ſub pœna 50. flor. Rhen.

Diſcordias & diſſenſiones, quæ ſæpe inter teſtamentarios defunctorum, & ſucceſſores eorundem defunctorum beneficiatorum de & ſuper portione fructuum deſervitorum oriuntur, removere cupientes, ſtatuimus & ordinamus, quod quicunque beneficiatus noſtrarum Civitatis & Diœceſis Bamberg. qui vixerit usque ad diem ſancti Jacobi Majoris incluſive etiamſi contingat, eum mori eodem die, habere debet omnia & ſingula blada beneficii ſui videl. triticum, ſiliginem & hordeum pro deſervitiis, ut ſibi & ſuis teſtamentariis perſolvantur & in uſum defuncti convertantur. Qui autem ad feſtum Sancti Michaelis vixerit aut eodem die mortuus fuerit habebit avenam, vinum, aliaque ſeminum genera & fructus quoscunque etiam pullos autumnales. Qui vero usque Martini, pecuniarum cenſus: Nativitatis Chriſti, Encenia, Eſto mihi, pullos carnes priviales. Paſce ova ventres agnellorum. Pentecoſtes, Encenia: Walpurgis, pecuniarum cenſus.

Norma obſervandi poſt obitum beneficiati ſuper portione fructuum acquirendorum futuro ſucceſſori.

Qui vero redditus in pecunia conſtituti fuerint juxta ratum temporis deſerviti defuncto portio debeatur. Reliquum vero pro uſibus novi beneficiati, ſeu ſucceſſoris deputetur.

Tit. XXVI. De Sepulturis.

Periculis animarum & ſcandalis obviare volentes, inhibemus, ne ſecularis regularisve perſona cujuscunque ſtatus, vel conditionis exiſtat, quemquam inducat verbis, nutibus, vel

Ad ſepulturam alienam eligendam nemo inducendus.

ſignis, ut alienam eligat ſepulturam, vel ut electam jam immutet.

Quorundam utriusque ſexus hominum malitiis, qui in animarum ſuarum ſalutis diſpendium & ſcandalum plurimorum non ſolum contra prohibitionem apoſtolicam, ſed etiam in detractionem rectorum parochialium Eccleſiarum & proximi nocumentum multos verbis, nutibus, ſignis aliisque ſuaſionibus allectivis, tam in mortis periculo, quam in ſanitate conſtitutos inducunt, quod obmiſſa propria videl. eorum parochialis Eccleſiæ ſepultura, alienum eligant, vel quod electam immutent: Ex paſtoralis officii debito volentes opportune obviare, univerſis Chriſti fidelibus utriusque ſexus, cujuscunque ſtatus, aut conditionis exiſtunt, per noſtras civitatem & diœceſin conſtitutis ſub interminatione maledictionis perpetuæ in virtute ſanctæ obedientiæ & ſub pœna excommunicationis nec non ſuſpenſionis a perceptione ſacramentorum diſtrictiſſime prohibemus, ne quisquam ad vovendum, jurandum, vel fide interpoſita, ſeu alias ad promittendum quemquam ad hoc inducat perſonam, quod propriam, ſicut præmittitur, ſepulturam dimittat, & alienam eligat, vel quod jam electam immutet. Alioquin quicunque hujus noſtræ prohibitionis violator fuerit præſentis conſtitutionis edicto, pœnis excommunicationis & ſuſpenſionis hujusmodi tamdiu ſe noverit innodatum, donec per nos, aut eum, cui noſtras in hac parte vices commiſſerimus, præterquam in mortis articulo digna pœnitentia & ſatisfactione præcedentibus fuerit abſolutus.

Pœna in prævaricatores.

Ordo Juris confunditur, ſi Jus ſuum unicuique non ſervatur, ſtatuimus ordinando, ut perſonæ eccleſiaſticæ tam ſeculares, quam regulares, cujuscunque ordinis, vel ſtatus exiſtant, qui alterius Eccleſiæ parochialium per electionem ſepulturæ rite & legitime factam ad ſuam Eccleſiam, vel cimiterium ſuſceperint tumulandum, Rectori ejusdem parochiæ de quibuscunque obventionibus, occaſione illius funeris provenientibus, ſecundum ſtatuta canonica, quartam partem infra quindenam, poſt ejusdem funeris tumulationem & dicti Rectoris requiſitionem integre perſolvere teneantur. Alioquin, ſalvis aliis Juris pœnis, omnes, qui in dicta quarta parte ſolvenda in termino prædicto ſe negligentes exhibuerint per cenſuram eccleſiaſticam præcipimus coërceri, tanquam aliena temere vel de facto detinentes.

Tit. XXVII. De Parochiis.

Sane gravis & clamoroſa noſtris auribus inculcatur querela, quod nonnulli ſuis Juribus & finibus non contenti, parochianos alienos præſumunt recipere temere ad divina contra canonicas ſanctiones & cum dictorum parochianorum Judices non exiſtant, nec ligandi nec etiam abſolvendi in eos acceperint poteſtatem. Se tamen Judices faciendo in foro ſpirituali periculoſe abſolvunt, & ligant pro ſuo aliquando libito voluntatis. Sicque ipſos qui proprios ſpernunt presbyteros minime abſolutos illud ſalutiferum noſtræ peregrinationis viaticum labe mundatis in animarum ſuarum & eorum, quid non dijudicantes indiſcrete recipiunt conferre periculum non verentur. Sicque dicti eorum ſuam pro ipſis animam obligarunt, dum ſibi taliter ſubtrahuntur, ſtatum ignorantes ipſorum, non poſſunt, quod in eis ægrotum eſt, ſanare nec conſolidare infirmum nec alligare confractum, & ſic dum curationis neceſſariæ non adhibentur remedia invaleſcentibus morbis usque ad interemptionem læſio dilatetur. Unde Sacerdotes nullam poſſint de ſic pereuntibus animabus ſuperno Judici reddere rationem. Nos ſanctorum Patrum, qui Eccleſiæ Sanctæ Dei & perſonis Eccleſiaſticis terminos, quos non licet transgredi, poſuerunt, ſtatuta conſiderantes, hujus Sacræ Synodi approbatione, univerſis Sacerdotibus tam religioſis quam ſecularibus cujuscunque ordinis, conditionis, ſive ſtatus exiſtant in civitate & Diœceſi noſtris degentibus, ſub debito juramenti, quod nobis in receptione Sacerdotii præſtiterunt, ac ſub interminatione divini Judicii, firmiter inhibemus, ne quis alienum parochianum præſumat; excepta neceſſitatis cauſa, quæ legem non habet, ad confeſſionem recipere, vel ei aliquid Eccleſiaſticum Sacramentum porrigere, niſi debita deſuper & obtenta licentia proprii Sacerdotis, cum certi indubitati Juris exiſtat, talem a tali crimine ſolvi non poſſe aliquatenus, vel ligari: Et ex hoc ordinem Eccleſiæ per majores & Sanctos Patres, per divinam providentiam inſtitutum confundi, quos per univerſos plebanos coram ſuis plebibus præcipimus publicari.

Alienos parochianos (excepta cauſa neceſſitatis vel obtenta proprii parochi licentia) nemo recipiat & Sacramenta eis porrigat.

Tit. XVIII. De Decimis, Primiteriis & Oblationibus.

Quia Dominus in ſignum univerſalis Dominii Decimas pro Miniſtris altaris retinuit, canonicaque præterea ſanctio jubeat eas de omnibus fructibus cum integritate perſolvi, ſtatuimus quod Laici decimas ipſas de agris, pratis, hortis & arboribus, nec non de omnibus fructibus qualitercunque e terra naſcuntur, Clericis ſeu parochialibus Eccleſiis, nullis deductis expenſis ſive meſſorum, ſive familiæ

liæ aut mercenariorum ſit pretium, etiam de uno fundo & uno anno pluribus vicibus creſcant atque proveniant plures fructus, & ſimiliter de animalibus & aliis rebus licite acquiſitis ſine omni fraude integraliter tribuant & exſolvant. Volumus igitur ut plebani & Rectores Eccleſiarum & alii Prædicatores in prædicationibus publicis & confeſſionibus ſecretis charitative perſuaſioneque bona populum inducant declarando, quod ad hujusmodi integralem ſolutionem decimarum ex præcepto Eccleſiæ ſint aſtricti.

Ex omnibus fructibus &c. ſolvende ſunt decimæ, non deductis prius expenſis. Populus ad harum ſolutionem monendus eſt.

Decimas igitur Sacri Canones ſine diminutione & ſine expenſarum deductione jubent Clericis exſolvi: Ideoque mandamus quatenus ipſas de fructibus ſtatim, poſtquam collecti fuerint, & non deductis expenſis, cum integritate plenaria exſolvantur.

Licet omnis Chriſtianus ad miſſarum ſolennia aliquod munus Deo offerre teneatur, & reducere ad memoriam, quod Deus per Moyſen dixit: Non apparebis in conſpectu meo vacuus;

In præcipuis tamen feſtivitatibus per anni circulum occurrentibus, quas juxta Eccleſiæ longævam conſuetudinem quatuor fore præ aliis cenſemus Nativitatis ſcilicet Domini noſtri Jeſu Chriſti, Paſchæ, Pentecoſtes & Aſſumptionis B. M. V. ad oblationes & offertoria omnes & ſingulos noſtros ſubditos in ſuis parochialibus Eccleſiis ſacerdotibus ſuis curatis teneri, præſentibus declaramus ſtatuendo niſi aliud forſan in quibusdam Eccleſiis ex longa conſuetudine eſſet introductum.

In quibus feſtivitatibus ſubditi in ſuis parochialibus Eccleſiis ad offertoria tenentur.

Tit. XXIX. De Regularibus.

Clauſtra Monialium omnibus & maxime Clericis omnino interdicimus, inhibentes ſub privatione honorum Abbatiſſis & Prioriſſis omnium Monaſteriorum noſtrarum Civitatis & Diœceſis ne monialium aditum Clericis vel Laicis præbeant, niſi ex manifeſta rationabili cauſa ſine diſpenſatione Monachi & Moniales quicunque habitum deferant, ſecundum quem profeſſio eorum exigit congruentem & de hoc ipſorum prælati & prælatæ ſic provideant, ne ipſis ex eorum circa hoc commiſſa negligentia pœnam debitam cogamus infligere; ne ipſi Monachi & Moniales habitum ſuum contra præſentis conſtitutionis tenorem illicite deponentes laqueis ſententiæ canonis contra tales latæ ſe involvant. Fragilitati ſexus Sanctimonialium ex corde compatiendo magnam tentationis occaſionem removere volentes univerſis & ſingulis cujuscunque ſtatus, gradus, ordinis, vel præeminentiæ exiſtant, Clericis in majoribus ordinibus conſtitutis ſub ſuſpenſionis, ab ingreſſu Eccleſiæ & divinis officiis ac aliis & Laicis ſub Excommunicationis pœnis diſtrictius inhibemus, ne de cætero alicujus Monaſterii Monialium prædictarum noſtrarum Civitatis & Diœceſis, cujuscunque etiam ordinis fuerit, ſepta videlicet ambitum, dormitorium, refectorium, domos, quas ipſæ Moniales inhabitant, aut hortos communes vel ſpeciales introire aut cum monialibus ipſis commeſſationes, aut confabulationes ſuſpicioſas in dictis vel aliis eorundem monaſteriorum locis habere præſumant, niſi ipſis a nobis & Vicario noſtro, aut noſtram deſuper authoritatem habenti, vel ab eorundem monaſteriorum viſitatoribus expreſſa ad hoc licentia concedatur.

Habitum geſtent decentem.

Sine Licentia non licet monialium clauſtra introire, aut confabulari.

Tit. XXX. De Jure Patronatus.

Statuimus, quod ſi Clericus, ſive Laicus Eccleſiæ patronus, rectore ejusdem defuncto, ſpoliat dotem vel domum ad beneficium ſpectantem ſive Eccleſiam, Jure præſentandi eſt ea vice privatus & ſuperior illam Eccleſiam vel beneficium illa vice conferre licite habebit: Statuimus etiam contra Patronos Eccleſiarum, qui bona Clericorum decedentium ſibi uſurpant, ut a Jure patronatus & præſentandi illa vice cadant penitus ipſo facto.

Amittunt Patroni Jus ſuum, qui ſpoliant dotem, aut bona ſibi uſurpant.

Item prohibemus in virtute ſanctæ obedientiæ, & ſub pœna ſuſpenſionis ab ingreſſu Eccleſiæ latæ ſententiæ, & ſub obteſtatione divini Judicii, ne ſacerdotes & aliæ eccleſiaſticæ perſonæ a patronis eccleſiarum ad Eccleſias parochiales vacantes, nomine & vice alicujus minoris impuberis, vel alterius ætatem legitimam non habentis ſe faciant pro veris rectoribus præſentari: Quia ex iſto execrabili abuſu, qui irrepſit proh dolor! in noſtra Diœceſi, ut accepimus, Eccleſia Dei & animæ fidelium damnabiliter decipiuntur, præter alia mala, quæ ex his pullulant & etiam ipſa Eccleſia inficitur Symoniaca pravitate; Qui quidem ſic inſtituti apud Laicos (Kirchen-Träger vulgariter nuncupantur) & qui hactenus præſentati ſic fuerint fraudulenter, eas a ſe abdicent & reſignent, quod eis ſub prædicta ſuſpenſionis ab ingreſſu Eccleſiæ pœna firmiter præcipimus per præſentes.

Non minores impuberes ſunt præſentandi.

Si plures Clerici a diverſis patronis ad beneficia eccleſiaſtica nobis fuerint in diſcordia præſentati, ac unus patronorum per ſe, aut alium, ſive alios, Clericum ab altero patrono, ſeu prætendente, præſentatum capit, vulnerat vel occidit, ne tam deteſtabile vitium in noſtra civitate & Diœceſi ultra ſibi locum vendicet, hujus ſacræ approbatione Synodalis ſtatuti ſtatuimus, quod ſi patronus in præmiſſis aut eorum aliquo notorie culpabilis repertus fuerit

Plures Clerici a diverſis patronis præſentati; non ſunt ab uno patronorum expiendi aut vulnerandi.

fuerit ipſo facto ſit Jure Patronatus, ſi quod illi in dicto beneficio, ſeu ad ipſum competiit, perpetuo ſpoliatus.

Statuimus inſuper etiam, ut ſi Clericus ad beneficium eccleſiaſticum in diſcordia præſentatus, aut alias ſuum captivaverit adverſarium, vel vulneraverit, aut hoc fieri mandaverit, ſeu ſuo nomine factum hoc ratum habuerit, ſit ipſo facto Jure ſuo privatus, quod ſibi contra adverſarium competiit & competere poteras privatus, ſalvis pœnis contra tales & præcipue contra offenſores & occiſores Clericorum quomodolibet promulgatis.

Tit. XXXI. De Cenſibus.

Libertatem Eccleſiaſticam tueri ac prodigalitatem Clericorum noſtrorum prohiberi cupientes, ſub Excommunicationis lætæ ſenſentiæ pœna, quam ferimus in his ſcriptis diſtricte inhibemus, ne quisquam Clericus noſtrarum Civitatis & Diœceſis cujuscunque etiam gradus, ſtatus, ordinis aut conditionis exiſtat, ſine noſtro conſenſu etiam ex quacunque cauſa ſe aut ſubditos ſuos cuiquam ſeculari perſonæ conſtituat cenſuales, vel ad protegendum ſe ſubmittat; Quin imo, ſi cuiquam ſe cenſuales conſtituiſſent, ſub eadem pœna infra duorum menſium ſpatium liberos & abſolutos facere teneantur: Neque ſub eadem pœna præſumant beneficiati ſine hujusmodi noſtro conſenſu fructus, redditus ac bona ſuorum beneficiorum in perpetuum impignorare, vendere, locare commutare, aut quovis modo alienare.

Tit. XXXII. De Conſecratione Eccleſiæ vel Altaris.

Diſtincte inhibendo, ſub Excommunicationis pœna, quam ferimus in his ſcriptis mandamus, ne de cætero in cœmeteriis non conſecratis, vel violatis, corpora defunctorum in communionem decedentium ſine noſtra licentia tumulentur: Nec in hoc locis non conſecratis, vel Eccleſiis aut altaribus violatis, ſub eadem pœna divina celebrentur officia, niſi ex noſtra permiſſione aut ſpeciali ac expreſſa deſuper obtenta licentia.

Tit. XXXIII. De Celebratione Miſſarum & Sacramento Euchariſtiæ.

Sanctiſſimum Chriſti corpus quod digna veneratione non ſufficit commendari: Cum extra Eccleſiam deportatur, veneratione mandamus ſolita venerari vicem ut presbyter ſuperpelliciatus, cum ſtola circa collum illud reverenter portet ante pectus, niſi loci diſtantia, aut temporis qualitas aliud depoſcat: Clericus vero ſimiliter ſuperpelliciatus, aut honeſtus Laicus præcedat cum campanella aut lumine tintinando; Id vero audientes, videntes vel ſcientes fieri & obviantes donec ſacerdos transeat, genuflectant & dicant devote ad minus ter orationem dominicam cum ſalutatione angelica. Nos tam presbytero & Clerico, quam ſingulis aliis prædictis, qui pro reverentia tanti Sacramenti genuflectant, etiamſi ad infirmum & inde ad Eccleſiam devote ſequentibus vero pœnitentibus & confeſſis, qui orationem & ſalutationem prædictas dixerint quadraginta dies indulgentiarum pro qualibet vice de injunctis ſibi pœnitentiis, authoritate, qua fungimur, in domino relaxamus: Presbyter vero, qui aliter, vel occulte ipſum portare præſumpſerit, præter offenſam divinam, pœnam exceſſui condignam a nobis formidabit.

Quæ reverentia adhibenda ſit Sacramento S. Euchariſtiæ, ſi extra Eccleſiam deportetur.

Indulgentia 40. dierum.

Felicis recordationis olim Urbanus Papa VI. pio ductus propoſito, omnibus vere pœnitentibus & confeſſis ſacroſanctum Euchariſtæ Sacramentum quando ad infirmos portatur & deportatur, devote aſſociantibus centum dies Indulgentiarum miſericorditer in domino relaxavit, quod in ſermonibus ad populum facere contigerit Chriſti fidelibus frequentius inſinuare mandamus.

Ab Urbano Papa VI. 100. dierum.

Statuimus inſuper, ut nullus ſacerdos hoc Sacramentum in colopedibus tranſiens tractare præſumat, & cum omni reverentia, cautela & timore illud portet. In nulloque indecenti loco illud ponat, ſed ad Eccleſiam de infirmo ſtudeat reportare.

S. Euchariſtia ſolum reportetur ad Eccleſiam.

Item quivis Rector Eccleſiæ hortetur plebem ſuam, ut infirmi intempeſtive & jejuni Sacramenta percipiant, niſi periculum mortis aliter expoſcat ſi immineret.

Sint jejuni, ſi percipiant infirmi S. Euchariſtiam, niſi extent in ſummo periculo mortis.

Item ſi Sacerdos aliquid poſt medium noſtris per modum cibi vel potus ſumpſerit, debet ſequenti die penitus a celebratione miſſæ abſtinere.

Præcipimusque miſſas a Presbyteris cum omni cordis puritate attente & devote celebrari, verbaque extra canonem altiori & intelligibili voce proferant, ut poſſint a circumſtantibus audiri. Et attendant omnino, ne quid de forma conſecrationis tam panis quam calicis omittatur, verbaque integra conſecrationis cum intentione perfecta proferant.

Presbyteri ſint attenti in celebratione S. Euchariſtiæ.

Item pueri carentes uſu rationis, qui non poſſunt diſtinguere inter cibum corporalem & ſpiritualem adſumptionem corporis Chriſti nullatenus admittantur, cum ad ejus ſuſceptionem erigatur devotio actualis.

Incipientibus autem habere diſcretionem etiam ante perfectam ætatem, puta cum fuerit undecim, duodecim vel tredecim annorum & alias quando in illis ſigna devotionis, diſcre-

tionis ac fervor, vel desiderium rationabiliter apparuerint corpus dominicum ministretur.

Item caveant Sacerdotes ne hostiam cum qua celebrandum, tamdiu conservent, quoad incipiat corrumpi, ac in ea sit aliqua dispositio corruptionis, ex tali etiam scienter conficiens peccat graviter, propter irreverentiam Sacramenti.

Insuper & Corpus Domini nostri Jesu Christi usque ad corruptionem speciorum panis nullatenus conservetur, sed ad minus innovetur singulis septimanis aut quindenis juxta loci qualitatem: Tamen quilibet super custodia & renovatione ipsius Sacramenti curam habens custoditum sumere & loco sumpti aliud consecrare non differat ultra Mensem.

Item sacerdotes sint cauti quando præparant calicem ne vinum omnino sit acitum, factum, vel acetosum, aut acetum, putridum, vel pendulum, seu corruptum & aqua parum apponatur, ut a fino de facili & totaliter absorbeatur.

Item si Musca vel aranea vel aliud immundum aliquid in calicem ante consecrationem ceciderit, effundatur & abluato calice de novo præparetur: Si vero aliquid horum post consecrationem acciderit illud caute capiatur & diligenter levetur & comburatur, ablutioque simul cum cineribus ad sanctuaria in Ecclesia recondatur.

Item si Sacerdos ante consecrationem corporis Domini percipit vinum & aquam non esse in calice debet statim apponere & consecrare: Si vero post consecrationem verborum percipit quod aqua desit debet nihilominus procedere nec debet aquam vino jam consecrato miscere, quia sic sequeretur corruptio Sacramenti: Si vero percipit post verba consecrationis, quod vinum non fuerit in calice, si quidem hoc percipiat ante consumptionem corporis Domini debet deposita aqua si inibi fuerit imponere vinum cum alia aqua & resumere verba consecrationis sanguinis. Sed si percipiat post sumptionem corporis debet apponere aliam hostiam iterum simul consecrandam cum sanguine quia si diceret sola verba consecrationis sanguinis non servaretur ordo debitus consecrandi.

Item si per negligentiam aliquid de sanguine stillaverit super tabulam, quæ solet esse sub pedibus sacerdotis celebrantis, lingua lambatur & tabula radatur & igne comparatur, & cinis juxta altare condatur: Sed Sacerdos pœniteat quadraginta diebus.

Si vero super altare interposita palla stillaverit calix forbeat minister & diebus tribus pœniteat. Si super Lintheum altaris & ad aliud Lintheum stilla pervenerit, quatuor diebus pœniteat & lintheamina, quæ tetigerit illa stilla tribus vicibus sacerdos abluat, calice suppositio & aqua abluitionis sumatur & juxta altare condatur; prædictis autem diebus pœnitentia est injungenda. Potest tamen injungi pœnitentia arbitraria pensatis conditionibus, negotio & causa. *Quot diebus Sacerdotes pœnitere debent in casibus prædictis obbenientibus.*

Item si quis per ebrietatem voracitatem, vel infirmitatem Eucharistiam evomuerit debet vomitus ille sumi diligenter & cremari & cineres juxta altare recondi.

Et Clerici qui in sortem Domini vocati existunt, obsequium debitum Deo præstent districte sub excommunicationis pœna, quam in his scriptis ferimus omnibus subjectis nobis Clericis secularibus .præcipimus & mandamus quatenus horas Canonicas reliquumque divinum officium diurnum pariter & nocturnum juxta ordinationem rubricæ breviarii, quo in Ecclesia nostra Bambergensi utimur, per totum anni circulum legendo dicant & cantando non transcurrendo sincophando extranea & plerumque vana, profana & inhonesta verba sive colloquia varia intermiscendo seu rite & devote infirmitatis & alia legitima causa sive impedimento cessante.

Missasque juxta confirmationes beneficiorum & anniversariorum institutionem legere & celebrare ac anniversarios observare studeant, nec se in illis negligentes constituant, alias ad prædictam ac acriorem pœnas contra tales mandamus procedi. *Anniversaria diligenter observanda.*

Volumus ac districte præcipiendo prohibemus ne Sacerdotes pro administrandis sacramentis vel pro sepultura fidelium munera quantumcunque modica a suis subditis exigant, aut extorqueant. Ipsis autem Sacerdotibus non interdicimus, ut si subditi eorum post Sacramentorum administrationem aut post funerum sepulturam laudabilem & devotam consuetudinem pro hujusmodi Sacramentorum administratione a fidelibus introductam nollent observare, quam ad hoc officium nostrum seu Vicarii nostri implorando possint iidem subditi licite coarctari & prout Jus dictaverit consueta ad persolvendum compelli.

Ad decorem domus Domini & ad cultum divini officii ampliandum, & ut Christi fideles ad divinorum officiorum frequentiam ac etiam devotionem salubrius invitentur, statuimus & ordinamus, & nihilominus curatis, Sacerdotibus injungimus per præsentes, quod ipsi de cætero in Ecclesiis suis, debitis horis, quotidie pulsato campanæ ad hoc Signo, non in cameris suis, aut aliis locis, ut nonnulli ex eis hactenus facere ex accidentia consueverunt,

In Ecclesiis horas canonicas orent. runt, saltem matutinum & vespertinum officium dicant in eisdem Ecclesiis cum fieri poterit, nisi eos necessitas seu impedimentum aliquod ab hoc retrahat & excuset: Quia ex ipso abusu plures libri Ecclesiarum hujusmodi furtim asportantur & etiam deteriorantur graviter; Alioquin ipsi presbyteri ad hujusmodi librorum perditorum & deterioritorum restitutionem tenebuntur, & nihilominus super eo puniantur.

Pastoralis officii nostri cura sollicite nos admonet subditorum nostrorum saluti providere, virtutes plantare, ac vitia & scandala removere: Sane dudum multorum ad nos veridica relatione pervenit, qualiter, transactis temporibus, nonnulli noviter presbyteri ordinati in decantationibus aut celebrationibus suarum primarum missarum, quas primitias vocant, more secularium nuptiarum, convivia apparaverint, turbamque tam cognatorum, quam aliorum utriusque sexus hominum Clericorum & Laicorum ad convivia hujusmodi invitaverint, propinas receperint, coreas duci strepitum cum instrumentis musicalibus & quod plura alia, quæ in dictis secularibus nuptiis vix licite admittuntur fieri & exerceri permiserint. Quæ omnia & singula presbyteros ipsos a devotione quam in prima celebratione missarum habere præsumuntur magis, distrahunt, quam conducunt Nos igitur abusiones hujusmodi tollere ipsosque presbyteros sic celebrantes a mensarum curis absolutos devotioni ac divino officio magis intentos esse cupientes, in virtute sanctæ obediantiæ mandamus, districtissime inhibendo, ne deinceps presbyteri quicunque, cujuscunque status, ordinis, conditionis, aut dignitatis existant, in aliqua Ecclesiarum & monasteriorum nostrarum civitatis & diœcesis suas primitias decantare, aut celebrare volentes. Eo die, quo easdem celebrare constituunt & celebrant, ultra decem personas virilis sexus duntaxat, inter quos etiam sibi ad altare ministrantes comprehendi volumus in prandio & in cœna secum habeat invitatos, propinasque nisi ad altare oblatas non recipiat, aut imbursет, neque coreas juxta secularium nuptiarum morem apud se coram eo duci aut fieri faciat, ducat, aut ab aliis fieri permittat, sub suspensionis a divinis officiis pœna, quam contrafacientes incurrere volumus ipso facto. *Presbyteri primitias celebrantes tantum decem personas sexus virilis in convivio habeant.*

Idem in inthronisationibus monialium in Monasteriis monialium nostræ Diœcesis quo ad personarum invitandurum numerum & propinas volumus observari, ne cujuscunque conditionis aut status existat, in inthronisatione sua propinas recipiat, ut ul- *Idem observandum in monialium monasteriis in actu inthronisationis.*

tra numerum prætactum utriusque sexus homines secum invitatos habeat, aut adducat, sub pœna suspensionis a divinis officiis prædicta.

Nonnulli, ut plurimorum relatione accepimus, tam Clerici, quam Laici præsertim in certis festis, dum in Ecclesia orationi insistere deberent, non verentur in ipsis, earumque cœmeteriis coreas facere, actus dissolutos exercere, ac etiam interdum canere cantilenas, seu confabulationes illicitas facere, ac multas insolentias perpetrare, ex quibus Ecclesias & cœmeteriorum violationes, inhonesta variaque delicta quandoque sequuntur & Ecclesiasticum plerumque perturbatur officium in divinæ Majestatis offensum & astantium scandalum populorum; In multis etiam Ecclesiis cum vasis, vestimentis & cæteris ornamentis ad divinum cultum necessariis indecentibus pensatis utique earum facultatibus, deservitur: Quæ omnia & singula præsentibus interdicimus & firmiter prohibemus.

Inhibemus etiam, ne plebani, vel sacerdotes aliqui excommunicatis a Domino Papa vel nobis, aut Judice ordinario seu delegato, ante obtentum absolutionis beneficium in festivis vel privatis diebus de cætero introitum Ecclesiæ indulgeant, vel eos recipiant ad divina, cum ante absolutionem excommunicationis vinculum non possint ad tempus suspendere, ne sine peccato medio tempore possit eis, nisi in certis casibus communicari. Qui vero contrarium fecerit ipso Jure ab officio sit suspensus. *Excommunicatis ingressum Ecclesiæ non indulgeant.*

Insuper districte præcipimus, ne ullus presbyter sine scholare, sive ministrante sibi in missa respondente missam audeat celebrare: In Elevatione Corporis dominici campana pulsetur, ut in nomine Jesu omne genu flectetur. *Presbyter absque ministrante non celebret.*

Execrabilis detestanda aliquorum negligentia nostrum turbavit auditum, quod in plerisque monasteriis regularibus ad hoc fundatis horæ canonicæ & alia divina officia interdum nullatenus vel saltem raro, negligenter, incomplete & inordinate decantantur, seu peraguntur.

Quodque nonnulli Ecclesiarum ministri, modestia ordinis Clericalis abjecta, non considerantes, quod beneficium datur propter officium, horas canonicas dicere, seu psallere negligunt in divinæ Majestatis offensam ac scandalum plurimorum. Ne igitur transgressores invalescant hujusmodi aliisque veniant in exemplum districtissime præcipiendo mandamus, ut in omnibus & singulis Ecclesiis

collegatis, ac Monaſteriis regularibus virorum & mulierum nobis ſubjectorum ad hoc fundatis & dotatis, ſingulis diebus officium divinum, diurnum pariter & nocturnum, horis debitis, ſolenniter cum nota in ſpiritu humilitatis devote, rite, ordinate, diſtincte & laudabiliter pſallatur & decantetur.

Horæ canonicæ ſunt in Eccleſiis &c. rite decantandæ.

In præmiſſis vero negligentes, culpabiles, inobedientes, ſeu rebelles cujuscunque fuerint ſtatus, conditionis, ordinis, vel dignitatis, decernimus per cenſuram Eccleſiaſticam ac ſubtractionem reddituum & proventuum ſuorum ac alias ſecundum qualitatem delicti graviter puniendos: Et quia ſuperioris negligentia quæ dum ſpem impunitatis permittit multam peſtilentiam in ſubditos nutrire conſuevit.

Pœnæ contra negligentes.

Idcirco omnibus illis, ad quos id pertinet diſtricte & in virtute ſanctæ obedientiæ injungimus & mandamus, ut omni negligentia & injuria penitus relegata circa reformanda præmiſſa & eorum ſingula corrigenda ſollicitam curet diligentiam adhibere, alioquin nos eorum negligentiam, prout juſtum fuerit puniemus.

Cum ſacrorum Canonum ſanxerit authoritas, quod nullus Sacerdos divina miſſarum ſolemnia debet in altari portatili, vel viatico celebrare: Ideo Rectoribus Eccleſiarum & univerſis Clericis noſtrarum civitatis & Diœceſis firmiter in virtute ſanctæ obedientiæ ac ſub excommunicationis ſententiæ, quam in his ſcriptis ferimus pœna præcipiendo mandamus, ne in hujusmodi viaticis altaribus absque noſtro ſpeciali indulto celebrent aut alios presbyteros ſeculares, vel regulares patiantur aliquatenus celebrare.

In altari portatili ne celebrent Sacerdotes absque Speciali Indulto.

Tit. XXIX. De Baptiſmo.

Baptiſmus omnium Sacramentorum Janua eſt; Ideo de ejus forma etiam mulieres inſtruantur, aut tempore neceſſitatis, quando pueris natis periculum imminet mortis, ipſos valeant abſentibus presbyteris, rite baptizare. Et dicant ſine additione vel diminutione videlicet N. Ego te baptizo in nomine Patris & filii & Spiritus Sancti Amen: Et eſt exſpectandus totalis partus ab utero: Ubi autem periculum mortis timeretur egreſſa parte principali & capite in quo operationes animæ magis manifeſtantur baptizetur infans.

Item pueri, quantotius fieri poterit, baptizentur ne debilitate morte præventi damnentur. In hyeme aqua calefacta competenter infans baptizari poteſt.

Inhibemus etiam, ne rectores divinarum ſicuti ut accepimus aliqui facere ſolent, dominicis diebus poſt paſcha usque ad Pentecoſten cum fonte baptismatis populum aſpergere præſumant, ſed cum aqua benedicta ad hoc ſimiliter ſicut aliis diebus dominicis benedicenta populum fidelem aſpergere debeant.

Docere igitur debeant ſacerdotes tam mares, quam fœminas, in neceſſitate parvulos baptizare in forma præſcripta in ſuo idiomate. Et quod patres & matres infantes proprios ſi ſumma neceſſitas exigit poterunt baptizare. Et ſi Sacerdotes ſuper hoc diligentius inquirentes debitam formam ſervatam in baptiſmate in venerint, quod factum eſt, approbent ſupplentes circa baptizatum quoad unctionem olei in pectore & in ſcapulis & chriſmatis in vertice, quod a Laicis eſt omiſſum.

Si autem in baptiſmate debitam formam non invenerint obſervatam non differant pueros baptizare: Si autem de baptiſmo alicujus dubitetur, tunc baptizetur ſub hac forma: Si es baptizatus, non te baptizo, ſi non es baptizatus, ego te baptizo in nomine Patris & filii & Spiritus ſancti. Hæc tamen fiant, ſicut in libris continentur.

Sciant etiam Sacerdotes, quod ſi Laicus non baptizat ex ſimplicitate non cauſa introducenti errorem dicat, Ego te baptizo in nomine Sancti Patris, Sancti Filii, Sancti Spiritus, quod non eſt rebaptizandus puer, cum quis illud apponit, quod neceſſe eſt intelligi. Pater etiam Sanctus eſt: Unde in Joanne: Pater Sancte ſerva eos &c. Filius Sanctus eſt: Unde in Luca: Quod etiam ex te naſcetur Sanctum, vocabitur Filius Dei. Et Spiritus Sanctus eſt: Unde ibidem: Spiritus Sanctus ſuperveniet in te.

Hoc probat Auguſtinus per hoc, quod dicitur ter Sanctus in Iſaia & in Apocalypſi.

Si quod autem aliud interpoſitum fuerit non eſt babtizatus: Si autem in fine appoſuerit aliquid cauſa devotionis & ex ſimplicitate non intendens, per hoc baptizare, videlicet ſanctæ Mariæ & ſancti Joannis, & ſancti Petri &c. baptizatus eſt. Si autem intendit per hoc baptizare, non eſt baptizatus.

Item pro baptismo nihil exigatur, ſed, ſi quid offeratur gratis, accipi & conſuetudo loci introducta obſervari poteſt.

Nihil petatur pro baptiſmo &c.

Prohibetur etiam per præſentes, ne quis de cætero in aulis, aut Cameris, aut aliis privatis locis, ſeu domibus, ſed duntaxat in Eccleſiis, quæ ad id ſunt deputatæ, aliquos, niſi principum, quibus valeat in hoc caſu deferri, liberi extiterint, aut talis neceſſitas emerſerit, propter quam nequeat ad Eccleſiam, absque periculo, propter hoc, acceſſus haberi, audeat baptizare; Quis autem ſecus attendare præſumpſerit, aut ſuam in hoc præſentiam exhibuerit, taliter per nos punietur, quod alii ſimilia attentare non præſumant.

Tit. XXXV. De Cuſtodia Euchariſtiæ.

Statuimus, ut in Eccleſiis Euchariſtia & chriſma, nec non aqua baptiſmatis, ac ſingula ad divinum cultum ſpectantia, ne ad ea nefanda manus extendi valeat, ſub fideli cuſtodia, adhibitis clavibus, ſolenniter & diligenter conſerventur.

Ordinamus inſuper, ut mulieres ſacra vaſa contingere & ad altare Sacerdotibus miniſtrare non præſumant; Statuimus, ut vaſa miniſterii, & ſacra veſtimenta, nec non locus ſacramenti & reliquiarum ac corporali munda teneantur: Cum autem corporalia ſordida fuerint non niſi per Sacerdotes intra Sacrarium abluantur. Ipſaque veſtimenta & corporalia vetuſtate conſumpta ad humanos uſus nullatenus redigantur, ſed incendio tribuantur & cineres, ut moris eſt, conſerventur.

Tit. XXXVI. De Reliquiis & Veneratione Sanctorum.

Ne in debita Veneratione ſanctorum quisquam noſtræ civitatis & diœceſis a noſtra majori Eccleſia valeat deviare, feſtivitates per anni circulum per populum nobis ſubjectum ſolenniter celebrandas & quæ ab olim ipſa noſtra Eccleſia & populus ſolenniter celebravit, præſentibus duximus annectendus. Mandantes, quatenus feſtivitates ejusmodi & nullas alias ſine noſtra Speciali authoritate & licentia populo noſtro celebrandas aliquatenus de cætero indicatis. Feſtum videl. Nativitatis Domini noſtri Jeſu Chriſti, S. Stephani Prothomartyris: S. Joannis Apoſtoli & Evangeliſtæ, Sanctorum Innocentum: Circumciſionis, Epiphaniæ Domini: Converſionis S. Pauli: Purificationis B. M. V. Cathedra Petri: Matthiæ Apoſtoli: S. Cunegundis Imperatricis Obitus. Annunciationis B. M. V. Reſurrectionis Dominicæ cum tribus diebus ſequentibus: S. Georgii Martyris: SS. Apoſtolorum Philippi & Jacobi: Inventionis S. Crucis: Joannis ante portam latinam, quæ eſt Dies dedicationis noſtræ Eccleſiæ Bambergenſis Aſcenſionis Domini. Pentecoſtes cum tribus diebus ſequentibus: SS. Trinitatis: Corporis Chriſti, S. Viti, Nativitatis S. Joannis Baptis: SS. Apoſtolorum Petri & Pauli: Viſitationis B. M. V. S. Kiliani: Obitus S. Henrici Imp. S. Mariæ Magdalenæ: S. Jacobi Apoſtoli. S. Petri ad vincula: S. Laurentii Martyr. Aſſumptionis B. M. Virg. S. Bartholomæi Apoſtoli S. Ægidii confeſſionis Nativitatis Mariæ. Translationis S. Cunegundis: Matthæi Apoſtoli & Evangel. Michaelis Archangeli: Translationis S. Ottonis Epiſcopi: S. Dyoniſii & Sociorum ejus. SS. Apoſtolorum Simonis & Judæ: Omnium Sanctorum: Martini Epiſcopi: Præſentationis B. M. Virg. S. Catharinæ S. Andreæ Apoſtoli: S. Nicolai Epiſcopi: Conceptionis B. M. Virg. S. Thomæ Apoſtoli: Anniverſarius dedicationis & feſtivitas Patroni cujuslibet Eccleſiæ. Dies quoque ſinguli dominici per anni circulum currentes.

Tit. XXXVII. De Obſervantia Jejuniorum.

Ad hæc etiam prohibemus, ne quis aductus pariter & diſcretus ordinaria & ſtatuta Jejunia, utpote quadrageſimæ temporis & vigiliarum præſumant infringere, nec non hujusmodi etiam quatuor temporum jejunia propter votiva & extraordinaria jejunia quis violare præſumant cum tale damnum tali lucro Deus nolit recompenſare. Reprobamus ſimiliter pravam quorundam conſuetudinem, qui ſextam feriam violant Sabbato, quarta feria vel alio die in hebdomate jejunantes, de cætero hoc fieri diſtricte prohibemus.

Univerſis & ſingulis Eccleſiarum parochialium & divinorum Rectoribus ac verbi divini Prædicatoribus, nec non beneficiatis, Capellanis & presbyteris curatis & non curatis per civitatem & Diœceſin noſtras Bambergenſ. ubilibet conſtitutis notificamus, quod dudum, ut accepimus, ſucceſſive ad illuſtrium principum Dominorum Georgii & Ottonis, Comitum Palatinorum Rheni ac Bavariæ Ducum: Nec non providorum virorum Magiſtrorum Civium & Conſulatus oppidi Bambergenſ. noſtræ Bamberg. Diœceſis inſtantias, ſeu petitiones, omnibus & ſingulis Chriſti fidelibus utriusque ſexus hominibus etiam in hujusmodi noſtra Diœceſi Bamberg. ſub eorum temporali domino conſtitutis, ut quadrageſimalibus & aliis diebus, quibus butyri & aliorum lacticiniorum eſus eſt prohibitus, butyro & aliis lacticiniis veſci, ex certis cauſis tunc expreſſis, ſub certis modis & formis a ſancta Apoſtolica Sede inductum ſit & conceſſum. Nos attendentes cauſas & rationes, ob defectum creſcentiæ olei olivarum, pro hujusmodi indultis obtentis expoſitus, non minus in civitate & tota Diœceſi noſtra Bamberg. prædicta quam in illius partibus militare, deformitatem & diſparitatem, ſive differentias tollere cæterorumque ſubditorum noſtrorum in prædictis Indultis non comprehenſorum commoditatibus amplius conſulere volentes, ut omnes in dictis noſtris

Civitate & Diœceſi conſtituti unius cultus, quoad præmiſſa, ad parem etiam obſervantiam inclinentur, pridem ſimiliter pro univerſis & ſingulis Chriſti fidelibus utriusque ſexus hominibus, tam Clericis, quam Laicis, prædictarum noſtrarum civitatis & Diœceſis Bambergenſis in ſupradictis Indultis conceſſionibus non comprehenſis, ut etiam in quadrageſimalibus ac aliis diebus, in quibus butyri & aliorum lacticiniorum eſus ex præcepto Eccleſiæ vel conſuetudine eſt prohibitus, butyro & aliis lacticiniis absque ſcrupulo conſcientiæ uti & veſci libere & licite valeant de conſenſu & voluntate venerabilium in Chriſto nobis ſincere dilectorum Præpoſiti, Decani & Capituli Eccleſiæ noſtræ Bambergenſis a dicta ſede apoſtolica gratioſe indulgeri & concedi obtinuimus & impetravimus; Ita tamen, quod indultis gratiis, conceſſionibus & impetrationibus noſtris hujusmodi uti volentes tam Clerici quam Laici, ſi in ſingulis eorum bonis ultra valorem ducentorum florenorum Rhenenſ. habeant octo; ſi vero minus, quam ducentorum florenorum, ut præfertur, habeant, quinque Denarios monetæ noſtræ uſualis currentis, loco pœnitentiæ ſalutaris, quolibet anno, quo indultis hujusmodi uti voluerint, ad Certos truncos ſive loca per nos deputandos ſive deputanda, erogare & imponere teneantur, qui denarii ſic impoſiti ad laudem omnipotentis Dei & divini cultus augmentum & non ad alios uſus converti debeant, prout & quemadmodum, in literis Apoſtolicis deſuper confectis & emanatis, quas alias in valvis dictæ Eccleſiæ Bambergenſis publicari fecimus & mandavimus, præſentibusque pro expreſſis haberi volumus præmiſſa omnia & ſingula latius continentur.

Quæ omnia & ſingula in & ad ſubditorum noſtrorum notitiam deducere volentes: Vobis omnibus & ſingulis ſupradictis in virtute ſanctæ obedientiæ & ſub excommunicationis pœna diſtricte præcipiendo mandamus, quatenus indulta & conceſſiones apoſtolicas & impetrationes noſtras hujusmodi in ambonibus Eccleſiarum & Capellarum veſtrarum quolibet anno ſingulis dominicis proximis ante angarias & quatuor tempora, ac quando Eſto mihi, ante Carnisbrivium & Invocavit: In capite Jejunii in Eccleſia Dei officia cantantur diebus ſolenniter ac diligenter publicetur, ac Chriſti fideles & populum veſtrum deſuper fideliter informare ſtudeatis.

Tit. XXXVIII. De Eccleſiis ædificandis.

Ut domus ac Eccleſiæ & Capellæ ad omnipotentis Dei, glorioſiſſimæque Virginis Mariæ & Sanctorum decorem, gloriam & honorem ædificatæ, fabricatæ & conſecratæ, illæſæ & illibatæ perpetuo conſerventur, ſub excommunicationis pœna inhibemus, ne quis Eccleſiam, ſeu Capellas, aut muros eorundem ſeu carractéres in eis factas, ſive altare aliquod temere infringere, vel ſine noſtra licentia ſpeciali rumpere, violare, deſtruere, aut demoliri, vel præmiſſa facere aut fieri mandare præſumat: Contrafacientes ſententiam prædictam, quam his ſcriptis ferimus, ipſo facto ſubjacere & incurrere volumus, nec ſub eadem pœna quis novam Eccleſiam ſive Capellam, ſine hujusmodi noſtra licentia, aut Vicarii noſtri in noſtris civitate & diœceſi erigere, conſtruere, aut ædificare, aut ſigna aliqua forſan ſimulare, vel alias facta, tanquam vera approbare, ſeu acceptare, aut peregrinis ſigna peregrinationes aſſignare præſumant.

Statuimus, ut adminiſtratores Magiſtri fabricæ, vel hi, qui Eccleſiarum bona & pecunias ad fabricam deputatus adminiſtrant, vel quibus commiſſa eſt cura fabricæ ſive clerici, ſive Laici exiſtant cum aliena negotia gerant, debeant ſingulis annis inter paſcha & feſtum aſcenſionis Domini, aut alio tempore Plebano, pro tempore & aliis, quorum intereſt de omnibus & ſingulis perceptis & diſtributis debitam rationem reddere, ut bona & Res ad fabricam Eccleſiæ cujuslibet deputata vel ex Chriſti fidelium Eleemoſinis collecta ad neceſſarios uſus ædificiorum & ornamentorum convertantur. Injungimus inſuper præfatis adminiſtratoribus, ſive Magiſtris fabricæ, quod in ſuo officio fideles exiſtant, veluti Deo, cujus res tractant, rationem reddere habent. Quodque attendant circa Domorum Dei ædificationes ac ornamentorum & aliorum defectus, ut juxta earum facultatem & qualitatem decorentur.

Si vero quisquam ex præfatis Magiſtris fabricæ aut Eccleſiæ vitricis negligens repertus fuerit, vel ſingulis annis, ut ſupra, rationem reddere recuſaverit, hunc debeat & poſſit plebanus, ſeu Rector Eccleſiæ, infra cujus limites hoc contingit per Sacramentorum ſubtractionem aut aliam Eccleſiaſticam pœnam conſtringere, vel ad noſtram aut Vicarii noſtri audientiam deferre. In his autem, quæ hoſpitalibus, vel leproſoriis aut orphanotrophiis præſunt, tam circa reddendam rationem, quam in alius eorum adminiſtrationem & neceſſitatem tangentibus ſtatutum Viennenſis Conſilii & Juris communis diſpoſitionem in noſtris civitate & diœceſi præcipimus obſervari.

Tit.

Tit. XXXIX. De Immunitate Eccleſiarum & Cœmeteriorum.

Præcipimus ſub pœna ſuſpenſionis latæ ſententiæ, ut ſi ab aliquibus Laicis prædam, ſpolium ſive rapinam ſpiritualium perſonarum, ſeu etiam aliquam eccleſiaſticam perſonam captivam ad aliquem locum adduci contigerit, ſacerdotes & Capellani eorundem locorum, poſtquam hoc ſciverint, nullo alio exſpectato mandato a divinis ceſſabunt.

Statuimus etiam pro utilitate ſubditorum, noſtrorum, eccleſiaſticarum videlicet perſonarum, quod non ſolum in locis ad quæ dictum ſpolium ſive perſona deducetur; Verum etiam in illis locis in quibus res eccleſiaſticarum perſonarum absque noſtro aut Judicis eccleſiaſtici competentis (ſc. mandato) occupari, arreſtari, detineri, auferri, ſeu diſtrahi, etiam domus earum, ſive quæcunque ædificia demoliri contigerit, in eisdem locis ceſſetur ab officiis divinorum.

Deteſtabilem malignorum audaciam ac inſolentiam, temeritatem compeſcendam, & ut Eccleſiarum libertas obſervetur ſub Excommunicationis pœna, quam ferimus in his ſcriptis, diſtricte præcipiendo inhibemus, ne quis in Eccleſiis capellis, ſeu loco ſacro inſolentia, exclamationes, ſeditionem impetum, aut tumultum facere, ſeu immunitatem violare, aut Eccleſiis vel Eccleſiaſticis perſonis talias collectas ſive onera imponere aut ſervituti laicali aut ditioni ſubmittere vel ſubjicere aut ſubjici arctare præſumat: ſed ab omnibus prædictis quibuslibet aliis illicitis actibus etiam ſocietatibus fœdis negotiationibus, nundinis & mercantiis in eis habendis, ſeu faciendis, aut ad alias ſeu illa confugentibus extrahere, vi depellere, aut amovere ceſſent & penitus ſe abſtineat, contra vero facientes, ultra pœnam prædictam acrius puniri mandamus.

Eccleſiæ & Eccleſiaſticæ perſonis collectæ &c. non ſunt imponendæ.

Tit. XL. De Sponſalibus & Matrimoniis.

Clandeſtina matrimonia ſub pœna Excommunicationis fieri prohibemus, & per plebanos inhiberi ſub eadem pœna mandamus, ſed in facie, Eccleſiæ fiant. Si vero aliqua dubia ſuper matrimoniis & quicuscunque aliis Sacramentis emerſerint, Sacerdotes ad nos referant recepturi conſilium ſalutare. Plebanique in Prædicationibus doceant & obſervent hanc formam in matrimonio, quod coram fide dignis perſonis vir dicat Mulieri, recipiam te in meam legitimam uxorem: Et vice verſa mulier dicat: Recipio te in meum legitimum, maritum; Cum multa ex inthroniſatione nubentium temporibus a Jure prohibitis cum pompis & inſolitis actibus ſecularibus, alias etiam plurima exinde oriuntur ſcandula, quibus obviare cupientes, ſublatæ ſententiæ excommunicationis pœna quibuscunque parochialium Eccleſiarum Rectoribus, ſeu eorum locum tenentibus, cæterisque presbyteris & beneficiatis noſtrarum civitatis & Diœceſis mandamus eisque diſtricte inhibemus, ne deinceps aliquos nubentes, temporibus a Jure, ſeu conſuetudine prohibitis inthroniſare ſeu ſic alias etiam alibi quam in ſuis parochiis, aut antea, niſi de expreſſa licentia noſtra eis oſtenſa aut data inthroniſatos ad Eccleſiam vel divina admittere aut illis celebrare, vel Sacramenta Eccleſtaſtica miniſtrare præſumant; Omnemque ſolennitatem & pompam hujusmodi temporibus in matrimoniis fiendam penitus prohibentes: Tempora autem prohibita ſint hæc: A prima dominica adventus Domini usque ad octavas, Epiphaniæ Domini incluſive. A ſeptuageſima usque ad octavas Paſchæ ſimiliter incluſive. In hebdomada Litaniæ Majoris vicem feſti ſancti Marci, nec non a Dominica, qua cantatur vocem jucunditatis, quæ proximior eſt ante feſtum Aſcenſionis Domini & rogationum usque ad octavas Corporis Chriſti etiam incluſive.

Omnis pompa prohibita.

In quibus temporibus prohibitum ſit ſolemnizare nuptias.

Statuimus, ut matrimonium cum reverentia & honore in Conſpectu Eccleſiæ celebretur, ſi autem matrimonium fuerit contrahendum in Eccleſiis publice per Parochialem Presbyterum dominicis & feſtivis diebus publice proponatur, ut ſi quod impedimentum matrimonii contrahendi aliqui noverint, infra terminum competentem ab ipſo Presbytero præfigendum in facie Eccleſiæ ſine difficultate illud relevent.

Fiant denunciationes publicæ in parochiis.

Excommunicationis quoque ſententiam in genere proferimus in omnes hujusmodi impedimentum celantes. Si quis autem non præmiſſa denunciatione clandeſtina & & interdicta conjugia inire præſumpſerit, etiam ignoranter, ſoboles de tali conjunctione ſuſcepta illegitima eſt cenſenda.

Parochialis etiam Sacerdos tales conjunctiones ſi prohibere contempſerit, aut quilibet etiam regularis, qui eis præſumpſerit intereſſe per trium dierum ſpatium ab officio ſuſpendatur.

Tit. XLI. De cognatione Spirituali.

Cum in Jure inter perſonam baptizatam & illum, qui eam ſuſcipit, ac inter eandem baptizatam perſonam & ſuſcipientis filios: Et uxorem ante ſuſceptionem hujusmodi carnaliter

liter cognitam ab eodem, nec non inter ſuſcipientem patremque baptizati & matrem cognatio matrimonium impedit contrahendum & dirimit poſt contractum: Hæc quoque jam dicta de ſuſcipiente, ſunt etiam de baptizante cenſenda. Præterea quia ex confirmatione ſeu frontis chriſmatione ſpiritualis cognatio eisdem modis contrahitur, matrimonia ſimiliter impediens contrahenda, & dirimens poſt contracta; Id circo præſentis ſtatuti & dicti Juris authoritate hujusmodi ſpirituales cognatos matrimonium invicem contrahere diſtrictius inhibemus.

Tit. XLII. De Conſanguinitate & Affinitate ex Conſilio Viennenſi.

Eos, qui divino timore poſtpoſito in ſuarum periculum animarum ſcienter in gradibus conſanguinitatis vel affinitatis conſtitutione canonica interdictis, aut cum monialibus contrahere matrimonialiter non verentur. Nec non religioſos & moniales, aut Clericos in ſacris ordinibus conſtitutos matrimonia contrahentes excommunicationis ſententiæ decernimus ſubjacere ipſo facto: Præcipientes Eccleſiarum prælatis, ut illos, quos ea conſtiterit taliter contraxiſſe excommunicatos publice tamdiu nuncient, ſeu a ſuis faciant ſubditis nunciari donec ſuum humiliter recognoſcentes errorem ſeparentur ab invicem & abſolutionis beneficium habere mereantur.

Tit. XLIII. De Simonia.

Quoniam inter Eccleſiaſtica crimina Simoniaca pravitas primum locum obtinet. Ideo eandem hæreſin extirpare volentes, ſcripto præſenti excommunicamus omnes & ſingulos vendentes eccleſiaſtica Sacramenta videl. baptiſma, Euchariſtiam, unctionem extremam, pœnitentiam & alia Sacramenta. Nec non eccleſiaſticam ſepulturam, vel beneficium eccleſiaſticum illos ſententia noſtra complectentes, qui aliquid prædictorum negligunt, vel differunt impendere, quousque pecunia, vel æquivalens pecuniæ detur, aut promittatur, ſeu deſuper quomodolibet fiat pactum: Gratis enim & absque omni pacto dona & ſacramenta prædicta debent exhiberi, nec prætextu alicujus quantumcunque longevæ conſuetudinis imo potius corruptelæ antequam impendantur aliquid exigi permittimus vel paciſci. Licet eis exhibitis volumus, prout de Jure cautum eſt, conſuetudines antiquas obſervari. Interdicimus etiam Judicibus eccleſiaſticis ordinariis delegatis arbitris & compromiſſariis, quibuscunque in noſtris Civitate & Diœceſi, ni Dei timore poſtpoſito & Legum & Canonum ſuſpenſionem non curantibus per ſordes & pactiones alias illicitas de danda ſibi pecunia vel alia re temporali vel alia promiſſione quacunque interveniente ſententias vel pronunciationes quascunque in cauſis iſtis, quas nobis reſervamus, authoritate quacunque audeat proferre.

Nec dolum ſeu fraudem contra hujusmodi noſtrum ſalutare interdictum advenire præſumant: Alioquin omnes contrafacientes ſalvis aliis pœnis a Jure ſtatutis excommunicationis ſententiam, quam ex nunc in his ſcriptis ferimus, incurrere volumus ipſo facto.

Tit. XLIV. De Judæis.

Statuendo præcipimus, ut in univerſis Civitate, oppidis, caſtris & villis noſtris gens Judæorum, quam habitare in noſtris Dominiis videmus, etiam utriusque ſexus, talia ſigna & habitum, quibus, ſeu per quæ, ſine qualibet ambiguitate, a Chriſtiano populo diſtinguatur, ſibi eligat, ac ferat manifeſte.

Judæi etiam mancipia Chriſtiana prorſus dimittant, alioquin cum omnibus locis, ubi Judæi dicto ſtatuto obedire nolentes habitare vel domicilia obtinere noſcuntur, in pœnam Chriſtianorum potentum tamdiu ceſſent ab officiis divinorum, donec per nos prædicta gens miſera & perfida ad obſervationem præmiſſorum omnium compellatur. Ipſi autem Judæi per nos indirecte per ſubtractionem communionis fidelium excommunicationis ſententia compellantur. Si quis vero degente prædicta in die paraſceves viſus fuerit in platea, vel per oſtium domus ſuæ proſpicere, vel per feneſtras, ad quod probandum duorum Chriſtianorum ſtabitur juramento: Nobis & Præfecto vel advocato loci, ubi hoc fieri continget, in marca argenti pœnæ nomine teneatur, ad cujus ſolutionem & omnes defendentes eum per excommunicationis ſententiam compellemus.

Punitur Judæus proſpiciens per feneſtras in die paraſceves marca argenti.

Et ne quis Chriſtianus hujus ſtatuti ignorantiam valeat allegare, univerſis Eccleſiarum Rectoribus per Civitatem & Diœceſin noſtras conſtitutis in quorum parochiis Judæos morari continget ſub pœna excommunicationis ſententiæ latæ præcipimus firmiter & diſtricte, ut quilibet in ſua parochia ſingulis diebus dominicis, ſingulorum quatuor temporum immediate ſequentibus, infra miſſarum ſolennia publicæ præfatum noſtrum ſtatutum lingua materna exponere non omittat.

Cum Judæis ſint prohibita & interdicta mancipia Chriſtiana, volumus & præcipimus, ut plebani & alii Rectores Eccleſiarum, ubi ſunt

ſunt domicilia eorum, diebus dominicis omnes de fide Catholica Judæorum nutrices & ſervientes denuncient excommunicatione ligatos. Excommunicatos etiam denuncient omnes alios Chriſtianos, qui apud Judæos pecuniam ſuam locant aut a Judæis uſuram recipiant, vel ut Judæi eandem pecuniam mutuent & uſuram.

Si vero Sacramenta ante domus Judæorum deferri contigerit, ipſi Judæi, audito ſonitu prævio, intra domos ſuas ſe recipiant, & feneſtras ac oſtia ſua claudant: Hoc etiam in qualibet die paraſceves per Rectores Eccleſiarum facere compellantur. Nec præſumant de fide catholica Judæi cum ſimplicibus diſputare: Nec Chriſtianos in Judaiſmum alliciant, aut aliquem auſu temerario circumcidant. Nec filios aut uxores Judæorum ad viam Chriſtianorum venientium & ſuſcipientium audeant detinere. Nec Chriſtianos infirmos viſitent, vel circa ipſos quovis modo opera medicinæ exerceant.

Tit. XLV. De Hæreticis.

Deteſtamur ſectas univerſas, quibuscunque etiam nominibus cenſeantur, omnesque vanas & ſuperſtitioſas, obſervantias, divinationes videl. & ſortilegia artemque maleficam & phitoniſſarum, quibus decepti homines putant bona provenire, vel mala poſſe evitari, ad hunc quandoque producuntur errorem, ut credant verbis, ſive fictis benedictionibus, aut certis ligaturis, carracteribus, vel obſervantiis poſſe homines, vel pecora curari, & a languoribus conſervari. Quod quidem peſtiferum genus e vulgo eradicare cupientes, ſtatuimus, ut deinceps quicunque presbyter vel Clericus talem reperiat cujuscunque conditionis hominem, ſive clericum, ſive Laicum prædictis erroribus involutum, aut præmiſſis, vel incantationibus Dæmoniacis vel ſuperſtitionibus, nugis qualitercunque utentem & in pœnitentiali foro hoc crimen cognoverit ad nos, ſeu Vicarium aut Commiſſarium noſtrum, ad abſolvendum remittat, quoniam omnino præmiſſa prohibemus, & niſi de commiſſis ſatisfaciat & deſiſtat, eum & omnes facientes, conſentientes & auxiliantes ipſo facto excommunicationis ſententiæ, quam in his ſcriptis ferimus, innodamus.

Item quod nullus, ſive Clericus, ſive Laicus, auſus ſit damnabili præſumptione publice prædicare vel occulte docere & tenere quod ſacerdos in peccato mortali exiſtens non poſſit conficere corpus Chriſti: ſive ſic ligatus ſuos ſubditos a peccatis abſolvere vel ligare queat. Sic ergo prædicans, docens & credendo tenens pro hæretico & incredulo habeatur, quem errorem hujus ſanctæ Synodi approbatione damnamus, anathematizamus, & penitus reprobamus, nam, quæ ſancta ſunt inquinari non poſſunt nec ſacramenta hominum malitia profanantur. Præterea ſive bonus ſive malus ſit miniſter, per utrumque effectum bonum Deus confert, licite ergo a quocunque alias idoneo ſacerdote divina audiantur & eccleſiaſtica miniſteria & ſacramenta recipiantur.

Inſuper volumus & in virtute ſanctæ obedientiæ diſtricte præcipiendo mandamus, ut omnes plebani & Eccleſiarum Rectores ſeu Vicarii noſtræ Diœceſis, omnes hæreticos, fautores eorum, receptores & credentes eorum opiniones, nec non & defenſores eorum denuncient ad minus ſemel in anno Excommunicationis ſententiæ ſubjacere, præſertim etiam in hebdomada ſancta. Et nihilominus eos omnes cujuscunque conditionis, aut Status exiſtant tales eſſe ſcientes vel ex veriſimili conjunctura, aut alia ſuſpicione probabili, ſi eosdem publice non accuſaverint, ſeu denunciaverint, vel ſi publice non auderent metu perſonæ, vel rerum, aut plebano, Rectori, ſeu Vicario loci, ex quacunque cauſa ſecure denunciare non poſſent, ad noſtram hoc notitiam non detulerint, tanquam fautores & conſervatores eorum, quos ex nunc excommunicamus in his ſcriptis volumus prædicto tempore nunciari.

Tit. XLVI. De Apoſtatis.

Apoſtatam, habitu ſuo dimiſſo vagantem, cum ipſe excommunicatus ſit ipſo facto, Jure nullius admittat quomodolibet ad divina, imo tanquam excommunicatus vitetur & mandetur ab aliis diſtrictius evitari. Et nobis aut noſtro Vicario in ſpiritualibus, ſi commode fieri poterit præſentetur debita pœna puniendus.

Tit. XLVII. De Raptoribus.

Provide perſonas Eccleſiaſticas in ſuis libertatibus, juxta canonicas ſanctiones, ut noſtrum debitum ad id nos adſtringit, confovere volentes, præſenti conſtitutione firmiter prohibemus, ne de cætero quisquam in perſonas eccleſiaſticas manus Sacrilegas mittere, aut, ſine noſtra licentia ſpeciali, easdem capere, vel tenere, aut carcerali cuſtodia municipare præſumat: Et cum tales temerarii præſumptores excommunicati de Jure ipſo facto exiſtant, in quos & nos in his ſcriptis ſententiam excommunicationis ferimus, mandamus, eosdem præſumptores in omnibus & ſingulis Eccleſiis noſtrarum Civitatis & Diœceſis, quamprimum de hujusmodi facinore eis con-

stiterit, excommunicatos denunciari, nominatim infra missarum solennia coram plebe singulis diebus dominicis & festivis, nullo super hoc alio mandato exspectato, tamdiu, donec de eorum absolutione constiterit evidenter. Et in loco ubi Clericus detinetur incarceratus Interdictum strictissimum observari & a divinis cessari volumus. Plebani vero, in quorum parochiis talia crimina committuntur, quantotius poterint, ad nos deferant, ut contra ipsos malefactores si eorum protervitas ac commissi criminis qualitas exegerit arctius procedamus.

Ad nostram pervenit notitiam, quod nonnulli Laici advocati, officiales, justitiarii & alii seculares nostræ Diœcesis & etiam in terris & locis aliis nostræ ditioni subjectis, Abbates, Præpositos, Decanos, parochialium Ecclesiarum, Rectores & beneficiatos, etiam quoscunque sæpe tam in vita, quam in morte, rebus & bonis suis spoliare, fructus sequestrare, imo etiam adhuc, ut percepimus, viventes & aliquando agonizantes, vel, ipsius mortuis, eorum cadavera, quod abominabile est, quandoque subtus strata in palea locare, lectos, suppellectilia, vestes & res alias eorundem Clericorum auferre, & illa sibi temere usurpare, eisque ab intestato, vel testatis, succedere, seu eorum testamenta infringere, in Dei offensam & læsionem immunitatis ecclesiasticæ animarum suarum periculum & scandalum plurimum. Nos igitur Ecclesiarum & personarum eorundem solicitam curam habentes contra ausus talium & conamina, opportunum remedium apponere cupientes, & ut personæ & res prædictæ in juribus & libertatibus suis non lædantur: statuendo strictissime inhibemus omnibus & singulis militibus militaribus, advocatis, capitaneis, officialibus oppidorum, castrorum & villarum communitatibus, scultetis, consulibus, Proconsulibus, Judicibus, Præconibus & aliis Laicis, quibuscunque nominibus censeantur, nostræ Jurisdictioni subjectis, ne de cætero bona, seu res personarum ecclesiasticarum, præsertim rectorum parochialium Ecclesiarum, Capellarum, altarium seu beneficiatorum quorumcunque & Clericorum singulorum, quæ omnino debuerunt, debent & debebunt esse liberæ in morte & in vita, in vita, vel post earum mortem, seu decessum, propria voluntate, seu potius temeritate tollere, recipere, violentiam inferre, impedire, occupare, sequestrare, vel quovis modo usurpare, aut se de illis intromittere, seu ab intestato succedere, prætendere, aut eorum testamenta infringere præsumant, aut quilibet eorum præsumat: Quod si quis prædictorum cujuscunque etiam status ut præmittitur extiterit, præsens nostrum statutum violaverit, aut contrafecerit, nisi intra triduum post hujusmodi commissum Sacrilegium immediate sequens, restitutionem omnium & singulorum bonorum & rerum ablatarum, receptarum, occupatarum, usurpatarumque ac relaxationem cum effectu fecerit & curaverit fieri seu de præmissis omnibus & singulis destiterit, excommunicationis sententiam ipso facto, quam præsentibus ferimus, elapsis tribus diebus eo ipso incurrant.

Statuimus & sub pœna excommunicationis, quam transgressores incurrere volumus, districte, ut supra notatum, & præcipiendo mandamus, ut non solum in terminis & locis, in quibus clericum sacros ordines habentem & pro clerico se gerentem contigerit temere captivari, sed etiam in terminis & locis nostræ Diœcesis, in quibus quempiam talium detineri constiterit, ipso facto cessetur ab officiis divinorum.

Specialiter autem in omnibus locis illis, in quibus captivatores & eorum complices in maleficio ipsis consilium, auxilium vel juvamen præstantes domicilium obtinent, &, sive de facto, sive de Jure Jurisdictionem exercent, aut ubi habent receptaculum, servetur strictissime ecclesiasticum Interdictum ita videlicet, quod corpora mortuorum ad Ecclesiasticam sepulturam nullatenus admittantur; quinimo, si per violentiam laicalem in Ecclesiis vel cœmeteriis fuerint tumulata, ibi non relaxetur aliquo modo sententia Interdicti, nisi prius ejectis corporibus illis, sic per laicalem violentiam tumulatis.

Statuimus, ut persona quantumcunque nobilitate, aut præeminentia status præfulgeat, Ecclesias seu ecclesiastica bona, Jurisdictiones vel vasallos earum violenter, aut authoritate propria publice occupare, arctare, aut occupando invadere vel scienter occupantibus, seu arctantibus auxilium, consilium aut favorem præstare præsumat & nisi requisita infra mensem Ecclesiæ læsæ, aut prælato ipsius damnum illatum emendaverit ipso facto sit anathematis vinculo innodatus.

Quoniam clericidium abominabilius detestabilius, gravius & pernitiosius captione quacunque existere dignoscitur, constitutionem contra clericorum captivatores superius editam, contra clericorum occisores ac percutientes, nec non ipsos percussores clericos extendentes, volumus & sub excommunicationis pœna districtissime præcipiendo statuimus & ordinamus, constitutionem supradictam contra clericidas antedictos & percutientes nec non manus alias violentas in cle-

clericos injicientes & etiam in ipsos Clericos percussores sic extensam usque ad satisfactionem congruam Deo nobisque atque læsis impendendam per omnia inviolabiliter observari.

Spoliatores stratorum & raptores, qui alias in nostra Diœcesi transeuntes, per vias aut stratas publicas, viduas, pupillos, scholares vel Clericos ad studium, vel ad curiam Romanam proficiscentes, ac personas alias eorum bonis vi spoliant, ac eorum violentia perturbationes desiderandæ pacis inducunt, volentes, præter pœnas, quas eis leges imponunt talia pœna condigna coërcere volumus, ut tam ipsi, quam receptantes eos scienter, & dantes eis ad hoc consilium, auxilium, vel favorem, nisi intra tres dies post commissam rapinam & spolium hujusmodi ad cor reversi, res ablatas recuraverint personis restituere, aut restitui facere spoliatis, sint excommunicationis pœnæ, quam ex nunc in ipsos ferimus, innodati.

Tit. XLIIX. De Usuris.

Cum tam veteris quam novi testamenti scriptura usurarum crimen detestetur, igitur ipsius pravitatem & voraginem a nostris subditis, juxta Canonum sanctiones, extirpaturi, eas volumus sanctiones in nostro Episcopatu executioni demandare: Universis & singulis parochialium Ecclesiarum & aliis divinorum Rectoribus quibuscunque in nostris civitate & Diœcesi constitutis & loca eorum tenentibus districtius inhibemus, ne manifestos usurarios ad communionem altaris admittant, nec oblationes eorum accipiant, neque Ecclesiasticæ, si in illo peccato decesserint eorum corpora, tradantur sepulturæ, quæ acceperit reddere compellendus est, donec ad arbitrium nostrum, vel Vicarii nostri satisfecerit a sui officii executione suspendatur. Et nihilominus ipse sepeliens talem usurarium sententiam excommunicationis incidet ipso facto, a qua non, nisi injuriam passo fuerit satisfactum, veniet absolvendus.

Usurarius non est admittendus ad Ecclesiasticam sepulturam, nisi prius satisfecerit.

Inhibemus quoque, quod nullus manifestorum usurariorum testamentis præsumat interesse, nisi de usuris satisfecerit, seu de satisfaciendo pro suarum viribus facultatem, præstet (de satisfaciendo) cautionem.

Nec esse debet testis in testamentis faciendis.

Inhibemus insuper etiam, ut nulli seculares, vel religiosi cujuscunque fuerint conditionis, aut status, usurarios saltem manifestos, vel de usuraria pravitate publice diffamatos audeant qualitercunque absolvere, sed ipsos ad nos seu nostrum in spiritualibus Vicarium pro absolutione obtinenda remittant: Non obstante, si ipsis vel alicui ex eis forsan per nos aut ipsum Vicarium nostrum generaliter sit indultum, quod etiam in casibus nobis reservatis beneficium absolutionis valeant impendere: Contrarium facientes ab ingressu Ecclesiæ decernimus ipso facto suspensos. Et nihilominus revocamus & annullamus omnes licentias & indulta quibuscunque personis secularibus vel religiosis per nos aut Vicarium nostrum concessas & concessa, ut in casibus nobis reservatis absolutionis beneficium possint seu valeant impendere qualitercunque.

Quia quidem Clerici per quos nomen Domini blasphematur suæ avaritiæ finem non imponentes, usuram tam in pecunia, quam in aliis rebus exercere non verentur pœnas contra usurarios de Jure & alias promulgatas non timentes: Ut igitur vitium tam detestabile & clericali ordini inquam, per nos amplius valeat extirpari, universis & singulis in Clero constitutos hoc genus usurarum exercentes primo, secundo, tertio & peremptorie requirimus & monemus, ut, infra unius mensis spatium, a publicatione præsentium continue sequens atque currens, omnibus & singulis ipsorum creditoribus de usuris extortis & receptis ab eisdem satisfaciant cum effectu, prout ipsorum patiuntur facultates, aut super ipsis amice se componant, & deinceps a detestandis usurarum lucris desistant atque cessent, alioquin ipsos & ipsorum quemlibet ex nunc excommunicationis vinculo innodamus.

Tit. XLIX. De Crimine falsi.

Falsarios literarum, seu bullarum summorum Pontificum, & literarum ac Sigillorum nostrorum, vel Judicum, aut aliorum quorumcunque nostrarum civitatis & Diœcesis: Et etiam eos, qui scienter receptaverint, aut eis præstiterint, quo minus capiantur, auxilium, consilium, vel favorem, publice vel occulte: Ac eos, qui scienter falsis literis vel sigillis utuntur, seu usi fuerunt, præsentis constitutionis tenere ipso facto volumus excommunicationis vinculo esse innodatos & cum hoc acrius, ut decet, puniendos.

Tit. L. De Sortilegiis.

Omnibus Christi fidelibus utriusque sexus nostrarum Civitatis & Diœcesis & præcipue personis ecclesiasticis sortilegia, orationes perversas, incantationes & alia quælibet maleficia prohibemus. Siqui vero in prædictis sorte factis se reos cognoverint ab hujusmodi pravo & perverso usu abstineant de cætero cum effectu. Et infra octo dies a propriis sacerdotibus quæraut & recipiant pœnitentiam de commissis: Alioquin omnes & singulos hujusmodi pravos & perversos actus committentes & de jam commissis satisfacere negligentes, ac omnes eisdem consen-

tientes, vel etiam auxiliantes, ipso facto excommunicationis sententiæ, quam ferimus in his scriptis, volumus innodari.

Tit. LI. De Clerico Percussore.

Ad coërcendum insultus & rumores per Clericos fiendum, ipsosque de facili Laicos contra se provocant refrenandum, hac nostra constitutione mandamus, ut Clerici nostrarum Civitatis & Diœcesis discrete, virtuose, pacifice & amice, sine offensione alicujus vivere, seque ab omnibus verbis probrosis, rixosis, & contumeliosis & factis illicitis abstinere studeant: Et, sicut laici, ipsos clericos offendere, aut lædere non debeant: Sic sub excommunicationis pœna ipsi clerici alter alterum, seu quempiam alium etiam Laicum casibus tamen Jure expressis exceptis percutere, offendere seu lædere non debet: Quod si secus quis fecerit, ultra sententiam prædictam, per nos vel Vicarium nostrum mulctari & puniri volumus & mandamus.

Tit. LII. De Maledicis & Blasphemis.

Sunt, ut accepimus, nonnulli perditi, qui Majestati Dei, Beatissimæ Genetrici suæ, Mariæ, sanctisque ejus publice blasphemias inferre non verentur, quas quidem injuriam homines ferre nec audire non decet. Statuimus, quod ubicunque tales blasphemi recipiantur in confessionibus, ad nos, vel Vicarium, seu Commissarium nostrum remittantur: Et a Rectoribus Ecclesiarum in prædicationibus severius prohibeantur. Quod si publici sint, nec ab eorum blasphemia desistant per eosdem Rectores ad potestates deferantur seculares, ibidem gravioribus pœnis affligendos: super quo volumus omnino quod plebani & Rectores, potestates seculares seriose & constanter requirant.

Tit. LIII. De Clerico excommunicato ministrante.

Cum scriptum sit in lege Domini quod quicunque non obtemperasset sacerdotibus is extra castra positus lapidabatur a populo, aut gladio, cervice subjecta, expiabat contemptum. Et in primitiva Ecclesia inobedientes ejecti de Ecclesia, rapido ore Dœmonum trahebantur. Multi, nomine Sacerdotes, censuras Ecclesiæ contemnentes excommunicati & suspensi a Sacerdotibus & Prælatis suis, exigentibus culpis eorum, & immemores, quod Episcopis & Prælatis clavium cœlorum sit collata potestas attentare sibi Interdicta ministeria non verentur, contra quos volumus rigorem Ecclesiasticum exercere.

Pœna Clericorum ministrantium

Statuimus igitur, ut tales, sine spe restitutionis, ab officiis deponantur & infames ac detestabiles facti de cætero ad beneficia ecclesiastica nullatenus admittantur, nisi per pœnitentiam approbatam & conversionem laudabilem Sedis Apostolicæ gratiam meruerint obtinere.

contempta excommunicatione.

Tit. LIV. De Privilegiis.

Sub excommunicationis latæ sententiæ pœna inhibemus parochialium Ecclesiarum, & quorumlibet divinorum Rectoribus nostrarum Civitatis & Diœcesis, ne questores quoscunque absque nostris literis, seu Vicari nostri & illis visis ac speciali licentia ad prosecutionem negotii, seu questus in Ecclesiis eorum admittant seu promoveant: Nec, quibuscunque etiam utantur privilegiis, in locis interdictis ad celebrationem missarum admittant eosdem, nisi hoc eis concedatur de licentia Judicis, qui interdictum posuit, aut superioris potestatem habentis super eo.

Item ad prædicandum eosdem questores non admittant, nec iidem quæstores admittantur, sed per sacerdotes Ecclesiarum & locorum, in quibus requirunt subsidium hoc duntaxat, quod in eorum literis viderint & cognoverint contineri, publicetur. Nec etiam eosdem quæstores cum novis & singularibus actibus seu apparatis admittant, nisi præmissa in nostris literis caveantur, ac mentio & licentia de eis expresse facta existant.

Tit. LV. De quæstoribus.

Ex Concilio Viennensi districtissime statuendo prohibemus, ne eleemosinarum quæstores aliqui, nisi apostolicas & nostras literas exhibuerint, quomodolibet admittantur, nec permittantur, cum solum competat sibi indulgentias concessas insinuare populo, & charitativa subsidia postulare suppliciter, ab eodem ullatenus ipsi populo prædicare, nec aliud exponere, quam quod in literis continebitur supradictis.

Literas quoque apostolicas & nostras, ne quid fraudis committi valeat, per eosdem, antequam quæstores ipsos admittant, examinent diligenter: Ad hoc cum aliqui ex hujusmodi quæstoribus sicut ad nostram audientiam est prælatum non sine multæ temeritatis audacia & deceptione multiplici animarum indulgentias populo, motu suo proprio, de facto concedant, super votis dispensent, a perjuriis, homicidiis & peccatis aliis sibi confitentes absolvant, mala ablata incerta, data sibi aliqua pecuniæ quantitate, remittant, tertiam aut quartam partem de pœnitentiis injunctis relaxent, animas tres, vel plures, parentum vel amicorum illorum, qui eleemosinas eis conferunt de purgatorio, ut asserunt mendaciter extrahant, & ad gaudia paradisi perducant & bene-

factoribus locorum quorum quæstores existunt remissionem plenariam peccatorum indulgeant. Et aliqui ex ipsis eos a pœna & a culpa absolvant abusus hujusmodi penitus abolentes & ea per quoscunque quæstores fieri & attentari de cætero districtissime inhibemus: Et omnia & singula privilegia, si quæ super præmissis, vel eorum aliquo sint aliquibus locis, ordinibus, vel personis quæstorum hujusmodi quoquo modo concessa authoritate apostolica quantum ad præmissa penitus revocamus. Quæstores autem, qui deinceps in præmissis, vel aliquo præmissorum deliquerint, vel alias etiam quibuscunque suis privilegiis abusi fuerint, sic per nos puniri eosdem volumus, nullo prorsus eisdem quæstoribus in hac parte privilegio suffragante, quod a suis temerariis ausibus, qui, ut communis habet assertio, nimium excreverunt, pœna formidine perpensius compescamus.

Tit. LVI. De Injuriis.

Statuimus, ut Canonicus, qui suæ vel alterius Ecclesiæ Canonicum verbis probrosis affecerit manifeste per quartam: Si vero convitia manifesta dixerit in prælatum, per mediam partem anni a tractatu & consortio sui capituli, nec non a perceptione fructuum suæ præbendæ, sit exclusus.

Pœna clericum injuriantium.

Siquis autem Canonicorum in prædictas personas, etiam citra sanguinis effusionem, manus injecit temere violentas pœnas prædictas dupliciter patiatur, pro vulnere vero hujusmodi personis ab aliquo canonicorum illato, si etiam nulla membri mutilatio ex tali vulnere fuerit subsecuta per præmissas pœnas qua dupliciter puniatur: Et insuper in utroque casu juxta nostrum arbitrium læso satisfaciat competenter antequam restitutionis beneficium consequatur; Sed pro temeraria membri mutilatione omni beneficio Ecclesiastico sit ipso Jure privatus, quæomnia & singula circa aliorum clericos beneficiatos, si personas ecclesiasticas prædictis modis lædant, seu lædantur ab ipsis, juxta præmissam formam & ordinem sub pœnis hujusmodi præcipimus observari.

Tit. LVII. De Pœnitentiis & Remissionibus ac Prædicationibus Verbi Dei.

Cautela in Concione adhibenda magna.

Cum Sacerdotes & quibus prædicandi officium & ministerium commissum est sive immineat, omnes animas sibi creditas verbo Dei spirituali alimonia pascere debeant, ut in præceptis divinis bene ambulent, eosdem in suis sermonibus præcipimus esse cautos, ne verba proferant inutilia & maxime piarum aurium offensiva, sed potius scripturam novi videlicet & veteris Testamenti, ac præcipue Evangelium Christi plane & intelligibiliter prædicent, textum subjunctis post illis exponendo per membra declarent, veluti plebis capacitati convenire & expedire cognoverint: Debeantque semel in anno assumere materiam decem præceptorum una cum correctionibus vitiorum & convenienter prosequi.

Caveant autem omnino prædicatores ipsi, ne in suis sermonibus utantur scripturis apochryphis, sive non authenticis: Nec ad convitia vel exprobrationes criminum seu verba inutilia, scandalosa, vana, concilativa, detrectoria, sive indiscreta, aut ad suas vel aliorum particulares causas, sive odia in umbonibus quovis modo prorumpant, ne ubi causa Dei agi debeat, odia, rixæ, sive vindictæ ibi incitentur, seu seminentur, quem abusum sub pœna suspensionis a divinis ac interdictionis officii prædicationis omnino prohibemus.

Caveant & similiter etiam Laici ne eisdem prædicatoribus in umbonibus sive sermonibus reclamare, seu replicare, aut eis impedimenta præstare præsumant, contrafacientes, ultra pœnam affligendam, excommunicationis sententia innodamus.

Insuper sub dicta pœna suspensionis a divinis ac Indictionis officii prædicationis, nec non privationis beneficiorum pœna jam dictis prædicatoribus & Ecclesiarum Rectoribus aliisque officia prædicationis exercentibus inhibemus, ne in eorum sermonibus populo quicquam expressis, seu occultis verbis contra eorum Superiores, tam spirituales, quam seculares, ex quibus error, odia, insultationes, bella quoque & strages variaque mala inde exoriri possent, prædicent, seu prorumpant, imo etiam eos a similibus diligenter avertant, contrafacientes pœnam prætactam, incurrisse volumus ipso facto.

NB. Iste paragraphus solum superadditus est in Statutis Synodalibus sub Wigando &c. habitis & celebratis.

Contra superiores prædicare, & loqui non licet, & eorum loquentium pœna.

Et ne quis per ignorantiam statuti generalis Concilii de confitendis peccatis & perceptione Eucharistiæ editi se valeat excusare: Mandamus in virtute sanctæ obedientiæ universis & singulis Ecclesiarum parochialium & aliis divinorum curatis rectoribus nobis subjectis & in singulis dominicis diebus quadragesimæ cujuslibet anni, coram populo sibi subdito, hujusmodi statutum studeant publicare in forma videlicet subscripta.

Omnis utriusque sexus fidelis postquam ad annos discretionis pervenerit, omnia sua solus peccata saltem semel in anno fideliter confiteatur proprio sacerdoti & injunctam sibi pœnitentiam propriis viribus studeat adimplere: Suscipiens reverenter ad minus in Pascha Eucharistiæ sacramentum, nisi forte de proprii sacerdotis consilio, ob aliquam ratio-

nabilem causam, ad tempus ab ejus perceptione, duxerit abstinendum. Alioquin & vivens ab ingressu Ecclesiæ arceatur & moriens Christiana careat sepultura.

Siquis autem alieno sacerdoti voluerit justa de causa confiteri peccata, licentiam prius postulet & obtineat a proprio sacerdote, cum aliter illum non possit solvere, aut ligare.

Monemus quoque & requirimus omnes & singulos sacerdotes nostrarum Civitatis & Diœcesis ut in auditione confessionis quivis eorum discretus sit & cautus diligenter requirens peccatorum & peccati circumstantias, quibus prudenter intellectis, more boni medici, sanum consilium præbeant.

Confessarium peccata revelantium pœna.

Caveant autem omnino Sacerdotes ne verbo vel signo prodant peccatorem. Et si prudentiori consilio indiguerit illud absque ulla expressione caute perquirant: Nam qui ex confessione peccatum revelare præsumpserit non solum a Sacerdotali officio deponendum, talem esse, verum etiam ad agendum perpetuam pœnitentiam in arctum monasterium detrudendum.

Peccata confiteri per nuncium, vel scripturam non licet.

Item præsenti edicto statuimus & districtius inhibemus, ne quis nostrarum civitatis & Diœcesis sua peccata confiteri præsumat per nuncium sive scripturam, vel etiam absolutionis beneficium impetrare a peccatis, prout quidam facere consueverunt contra canonicas sanctiones, corporalem etenim requirit præsentiam.

Una missa in die legenda esse.

Similiter, sub attestatione tremendi Judicii, hac edictali constitutione inhibemus, ne de cætero quisquam Presbyter plures quam unam missam, salvo privilegio die Nativitatis Christi constituto, ac casibus quibus a Jure dici duas permissum est, una die legere aut cantare cum sacrificii celebratione præsumat.

In audiendis etiam confessionibus observetur, ut peccata usitata & communia sigillatim, inusitata vero per quasdam circumstantias caute perquirantur, ne in expertis detur occasio & materia perpetrandi, aut innotescendi peccata, quæ antea nescierunt.

In communiori quoque loco Ecclesiæ & suspicione carente pro confessionibus audiendis sacerdotes sedere debeant, & in Spiritu lenitatis audiant & instruant confitentem, ut de peccatis, quibus Deum offendit, contritionem habeat & propositum abstinendi.

Specialiter autem inhibemus, ne aliquis confessorum in casibus nobis & Episcopis reservatis maxime notoriis aliquem præsumant absolvere in foro pœnitentiæ, nisi ex speciali commissione nostra vel Vicarii nostri vices nostras in hac parte gerentis, in satisfactionibus vero injungendis majora majoribus reserventur, in minoribus autem, secundum qualitatem culpæ & delinquentium se teneant, aliaque observent.

Sciunt insuper Sacerdotes, quod juxta doctrinam canonum infirmis & languentibus non est injungenda pœnitentia, sed tamen innotescendo, ita tamen, quod satisfactionis impossibilitas Domini nostri Jesu Christi passione suique pretiosi sanguinis effusione suppleatur.

Insuper statuimus & præsenti decreto inhibemus curatis & non curatis, etiam quorumcunque ordinum religiosis civitatis & Diœcesis nostrarum Bamberg. prædictarum presbyteris, ne se casibus Episcopalibus nobis de jure, vel consuetudine & Episcopis reservatis, quos duximus inferius annectendos intromittere audeant, sed ad nos, seu nostros in hac parte vices gerentes remittant: Decernentes absolutiones per eos factas absque speciali commissione nostra, seu Vicarii nostri, aut potestatem nostram in his habentis in casibus hujusmodi, præterquam in mortis articulo, viribus penitus carere.

Hanc autem formam absolutionis tanquam substantialem, generalem & breviorem sacerdotes observare debebunt, ut videlicet præmissa oratione deprecatoria, Misereatur tui omnipotens Deus &c. Dicant: Dominus noster Jesus Christus dignetur te absolvere & ego authoritate qua fungor absolvo te (a vinculo excommunicationis minoris si incidisti) a peccatis tuis in nomine Patris & Filii & Spiritus Sancti, Amen.

Forma absolvendi.

Tit. LVIII. Casus Episcopales.

Remittantur igitur ad nos, seu vices nostras gerentes Rebaptizatus, Reconfirmatus, Reordinatus.

Item qui post sponsalia jurata cum alia, quam sponsa, contraxerit,

Item qui Matrimonium clandestine, vel contra Interdictum Ecclesiasticum contraxerint.

Item mulier, quæ antequam certificata fuerit de morte mariti, cum secundo contraxerit.

Item perimens seu negligens prolem propriam.

Item sterilitatem & obortum quomodolibet procurans.

Item homicida facto, præcepto, consilio, aut authoritativa exhortatione, seu alio quovis modo.

Item publice criminosi.

Item falsi testes, oppressores liberorum perjurii, incestuosi.

Item

Item volens mutare vota, ac voti transgressor.

Item ille, cui solennis pœnitentia fuerit injungenda.

Item quilibet Simoniacus, Usurarius, raptor, sacrilegus, incendiarius, Latro.

Item Ecclesiam conseeratam sanguinis vel seminis effusione polluens.

Item quilibet Ecclesiæ vel cœmeterii aut immunitatis vel libertatis Ecclesiasticæ violator.

Item quilibet excommunicatus a Canone vel constitutione.

Item quilibet irregularis.

Item Sacerdos proditor confessionis.

Item celebrans in Ecclesia interdicta, vel altari non conservato: aut viatico, vel nobili sine licentia, aut indumentis non consecratis, seu Sacris: Celebrans non jejunus. Item non ordinatus celebrans vel ministrans in ordine quem non habet.

Item Sacerdos, cujus culpa vel negligentia aliquid inhonesti vel scandali circa Sacramentum evenit.

Item Sacerdos notorius fornicator aut publicus concubinarius.

Item quilibet pejurans vel veniens aut faciens contra suum juramentum.

Item Blasphematos Dei B. Virginis & Sanctorum.

Item falsarius literarum vel monetæ.

Item quilibet manus violentas injiciens in presbyterum Clericum, parentes, aut patrem, seu matrem.

Item quilibet conjugatus contrahens matrimonium, vivente uxore, cum secunda. Vel intrans religionem seu recipiens sacrum ordinem, conjuge invita & contra.

Item conjux, qui vel quæ conjugi effectualiter machinatus in mortem fuit.

Item scienter coiens cum infideli aut brutis animalibus.

Item restitutiones vagæ & dispositiones malæ ablatorum incertorum & certorum, quando non extant hi, quibus facienda est restitutio.

Item promotus per alium, quam proprium Episcopum sine licentia.

Item furtive, vel per saltum, vel extra statuta tempora promotus.

Item excommunicatus, vel suspensus, aut interdictus in ordine suo administrans, vel qui taliter ligatus aliquem susceptt ordinem.

Item scienter sepeliens corpus excommunicati in cœmeterio vel etiam non excommunicati tempore interdicti.

Item abutens quomodolibet Sacramentis Ecclesiæ, ut puta, hostia, chrismate, vel alia re sacra.

Item quilibet scienter baptizans propriam prolem, vel illam tenens in baptismo aut confirmatione.

Item omnis hæreticus, aut fautor, aut participator hæreticæ pravitatis. *Hic casus est Papalis.*

Item quilibet coiens cum Sanctimoniali, aut ingrediens eorum monasteria.

Ad laudem & gloriam omnipotentis Dei ejusque intactæ Virginis Matris Mariæ, ut nomen Domini nostri Jesu Christi & nomen prædictæ Virginis Mariæ condignis laudibus extollatur & veneretur: Omnibus & singulis ejusdem Christi nominis professoribus, utriusque sexus hominibus, sive Clericis, sive Laicis, qui ad pulsum salutationis Angelicæ, Ave Maria, quem mandamus ut in singulis monasteriis collegiis & parochiis nostrarum Civitatis & Diœcesis mane in aurora & serotino tempore cujuslibet diei campana cum tribus intervallis depulsetur. Ipsam B. Virg. Mariam cum angelica salutatione hujusmodi trina vice repetita duxerint venerari, seu infra sacra ministeria, præcipue missarum solennia, dum nomen scilicet Jesu Christi vel etiam prædictæ Virginis Mariæ recolitur, legitur, aut cantatur, inclinato capite genua flexerint, aut infra missarum solennia imaginem crucifixi, quam ministrans presbytero celebranti post Agnus Dei collecta, & osculo pacis factis exhibuerit, & postea ad populum converterit, osculandum devote accesserint, & commemorationem passionis Christi, vel ejus stigmata in mente revoluerint: Nec non omnibus & singulis presbyteris celebrantibus in fine missæ cum tali clausula (& famulum tuum Episcopum nostrum cum omnibus his commissis ab omni adversitate custodi & pacem Ecclesiæ nostris concede temporibus) & in ultima collecta concludentibus, totiens, quotiens præmissa, seu aliquid illorum fecerint, vere confessis & contritis, pro qualibet vice quadraginta dies indulgentiarum de injuncta eis pœnitentia misericorditer in domino relaxamus & elargimur. Has autem indulgentias nostras per omnes & singulos rectores, plebanos & divinorum rectores prædicari & promulgari, & a quibuscunque plebanis præcipimus fideliter custodiri.

Mandamus insuper omnibus utriusque sexus hominibus, quod quando Gloria Patri &c. legitur aut cantatur caput similiter inclinare.

Ad Evangelium autem Magnificat, Benedictus, ac nunc dimittis &c. fixo & erecto pede stare. Salve Regina, Alma Mater & Regina cœli, antiphonas, genu flectere & nisi impedimentum aliquod, aut frigus obstiterit denudato capite devote audire debeant, nec tempore hujusmodi ac divinorum in Ecclesiis &

Capel-

Capellis vagare, aut tractatus habere præſumant.

Et quia plerumque infirmus ſua confiteri peccata propter multorum præſentiam erubeſcit: Id a Sacerdotibus præcipimus diſtrictiſſime obſervare, ut prius familiariter & ſecrete audiant confeſſionem ipſius infirmi, ſi mortis, aut aliud periculum, vel impedimentum non obſiſtat & poſtea ad eum deferant cum devotione & habitu ac reverentia, ut ſupra notatum eſt, condecentibus Euchariſtiam ſalutarem.

Prohibemus etiam ne quis ſacerdos ab uno ſibi confitente de aliorum peccatis, nominibus expreſſis inquirat.

Et ne miſſas quas pœnitentibus procurandas injunxerit ipſemet celebrare præſumat.

Noverint autem presbyteri fore tria peccata, quæ in ſatisfactionibus injungendis ſunt domino apoſtolico reſervata videlicet in Clericos vel quoscunque religioſos injectio manuum violenta enormis, Eccleſiarum vel religioſorum locorum incendia, & ſimonia in ordine conſtituto celebrata.

Ne Judices ſeculares & Domini temporales puniendo delicta & crimina culpis ſe involvant exceſſivis, ſtatuimus, ut ultimo deputandis ſupplicio, ſi petierint, non debeant pœnitentiæ & Euchariſtiæ denegari Sacramenta & per hoc volumus & præcipimus, ut præſens ſtatutum per rectores Eccleſiarum in ſuis ſermonibus, quos in locis reſidentiæ ubi aliqui judicantur, publicetur.

Inhibemus ſub excommunicationis pœna, ut corpore eorum etiam conſentientibus Judicibus & ſeculari poteſtate ac aliorum quorumcunque interemptorum, ſeu caſu quovis fortuito deceſſorum absque ſpeciali noſtra, ſeu Vicarii noſtri licentia obtenta a nullo Rectore hujusmodi eccleſiaſticæ tradentur ſepulturæ.

Tit. LIX. De Sententia Excommunicationis, Suſpenſionis & Interdicti, ex Concilio Vienenſi.

Quicunque laici, vel aliæ perſonæ Judices Eccleſiaſticos, pro eo, quod ſententias excommunicationis, ſuſpenſionis & Interdicti protulerint, occiderint, ceperint, ſeu alias in perſonis & bonis ſuis, vel ſuorum gravaverint, ſeu hoc fieri mandaverint, ſive eos, quorum ſunt occaſione prolatæ, vel easdem ſententias obſervantes, ſententialiter excommunicatis communicare volentes ad communicandum compulerint, niſi hujusmodi mandatum ante hoc male factum revocaverint, & ſatisfaciant de commiſſis excommunicationis ſententiam incurrere volumus ipſo facto. Illos etiam excommunicatos decernimus, qui mandato hujusmodi utuntur, vel alias deliquerint in præmiſſis: Qui ſi in eadem ſententia per duos menſes permanſerint, nullus, præter Papam, eos abſolvere poſſit.

Ex eodem.

Statuimus, quod domini temporales, qui cogunt aliquos in loco interdicto celebrare divina, vel qui per præcones faciunt, tunc ad illa audienda populum evocari vel prohibent, ne publice excommunicati, vel interdicti ſuper hoc per illos, qui miſſas celebrant, moniti, Eccleſias exeant & ipſi nominatim moniti, qui non exeunt excommunicati ſunt, & per ſedem Apoſtolicam abſolvendi.

Ex eodem.

Item libro ſexto ſtatutum eſt in Conſtitutione Bonifacii VIII. Incipiente: quam ut intelleximus ſub titulo de immunitate Eccleſiarum: Quoniam excommunicati ſunt a Jure omnes, qui impediunt ſuper cauſis, quæ ad forum eccleſiaſticum de Jure, vel conſuetudine pertinent a Sede apoſtolica literas impetrari, vel ſuper hujusmodi cauſis coram ordinariis vel delegatis Judicibus Eccleſiaſticis litigari, & quo non poſſunt abſolvi, niſi ſatisfaciant tam Judicii, quam parti in his læſis de injuriis, damnis, expenſis, & etiam intereſſe. Item cavetur, quod religioſi quicunque non debent extra ſuum ordinem aliquibus perſonis clericis, vel laicis Sacramentum unctionis extremæ, vel Euchariſtiæ miniſtrare, vel matrimonia ſolennizare non habita ſuper his licentia plebani loci: Nec excommunicatos ab homine vel a Jure, nec a pœna nec a culpa quempiam debent abſolvere, niſi oſtendant ſe de novo privilegiatos ſuper eo, quia ſuper his privilegia, ſi qua habuerint, ſunt caſſata; Et ſi ſecus fecerint ſunt excommunicati & non poſſunt abſolvi, niſi per Papam.

Item ſtatuendo inhibemus, ſub pœna excommunicationis latæ ſententiæ, ne fratres minores in Eccleſiis ſuis fratres & ſorores tertiæ regulæ ſancti Franciſci recipiant tempore interdicti a divinis absque privilegio ſuper hoc obtento. Et præmiſſa notent plebani diligenter & in umbonibus Eccleſiarum ſuarum coram plebe publice denuncient: Quia periculoſa interdicta pro penſionibus & pecuniarum ac debitorum ſummis contra conſtitutionem Bonifacii Papæ VIII. qui hujusmodi interdictum irritat ipſo Jure frequenter & ſæpe feruntur. Nos hujusmodi interdicta omnia pro pecuniarum debitis, ſeu penſionibus lata vel ferenda ſive per legatos ſedis apoſtolicæ, ſive per quemcunque declaramus in virtute ſanctæ prædictæ conſtitutionis papalis penitus eſſe nulla: Inhibentes omnibus plebanis, ac ſacerdotibus omnique clero, ne hujusmodi interdicta de cætero curent, vel in periculum animarum ſervent, ſententiasque & proceſſus in quovis talia non obſervantes ob hoc latos vel ferendos, irritos decernentes: Omnesque hujusmodi interdicta impetrantes tam adverſariis, quam gravatis Eccleſiis ad expenſas & intereſſe teneri. Permittimus autem ne divinum Eccleſiæ ſubtrahatur officium, ut ſi qui debitores hujusmodi pecuniam penſionum vel cenſuum Eccleſiarum & piorum locorum pro eo quod eos non ſolvunt in excommunicationum & aggravationum ſententias ſervatis juxta modum curiarum debitis intervallis per tres menſes ſorduerint animo indurato.

Judexque vel dominus temporalis hujusmodi excommunicatum per Judicem Eccleſiaſticum excommunicatorem ad hoc requiſitum in ſubſidium Jurisdictionis Eccleſiaſticæ illum ad redeundum ad ſanctæ matris Eccleſiæ gremium parendum ſua temporali Jurisdictione compellere non curaverit, contra Judicem & dominum temporalem prædictos, pro eorum contemptu, & maxime in loco eis ſubjecto, ubi excommunicatus degit, per Interdicti ſententias procedatur.

Tit. LX. Ex Concilio Conſtant.

Ad evitandum ſcantala & multa pericula ſubveniendum conſcientiis timoratis, ſtatuimus quod nemo deinceps a communione alicujus in ſacramentorum adminiſtratione, vel perceptione, aut aliis quibuscunque divinis, vel extra, prætextu cujuscunque ſententiæ, aut cenſuræ eccleſiaſticæ, ſeu ſuſpenſionis aut prohibitionis a Jure vel ab homine generaliter promulgatæ teneatur abſtinere, vel aliquem vitare, aut interdictum Eccleſiaſticum obſervare, niſi ſententia, prohibitio, ſuſpenſio, vel cenſuræ fuerint in vel contra perſonem, collegium, univerſitatem, Eccleſiam, aut locum certum, vel certam a Judice publicata, vel denunciata ſpecialiter & expreſſe.

Præterea omnes & ſingulas Eccleſiaſticas perſonas, ſeculares & regulares exemptas, & non exemptas civitatis & Diœceſis noſtrarum exhortamur in domino perpenſius, attentiusque monemus, ut excommunicatos majori excommunicatione ab homine vel a Jure notorie, ſeu de quibus legitime conſtiterit, in divinis officiis vitent, & in locis interdictis civitatis & Diœceſis earundem ſcienter divinum officium non celebrent: In hoc ad ſui excuſationem nullam affectatam ignorantiam, quæ eos in his non excuſat aliqualiter prætendentes, ſi ſententias excommunicationis, ſuſpenſionis ac pœnas irregularitatis in Conſtitutionibus Bonifacii VIII. & Clementis V. Roman. Pontificum nec non proceſſibus quibusdam Domini Joannis Papæ XXII. expreſſas ac latas in contrarium facientes voluerint evitare.

Item volumus & mandamus, quod in Natalis Domini Paſchæ, Pentecoſtes, Aſſumptionis B. M. Virg. & Corporis Chriſti feſtivitatibus, prout in Bonifacii Papæ VIII. Conſtitutione continetur in terris & locis eccleſiaſtico ſuppoſitis Interdicto campanæ pulſentur, & januis apertis alta voce divina officia, ſolennia celebrentur, excommunicatis tamen prorſus excluſis, ſed interdictis admiſſis, quibus ad reverentiam celebritatis tantæ, ut ex hoc ad humanitatis gratiam & reconciliationis affectum inclinentur, eo die quolibet participationem indulgemus divinorum: Sic tamen quod illi, propter quorum exceſſum prolatum eſt Interdictum hujusmodi, altari nullatenus appropinquent.

Quidam parochialium Eccleſiarum Rectores ſimplices ac Juris ignari, cum ceſſatio divinorum in Eccleſiis interdicitur, non ſolum organa ſuſpendunt, ſed etiam Sacramenta & ſacramentalia, quæ a Chriſti fidelibus Interdicti tempore ſubtrahuntur ſibi ſubditis miniſtrare recuſant, multam inter divinorum ceſſationem & Eccleſiaſticum interdictum differentiam ponentes: Quidam vero interdicti tempore prohibita faciunt & conceſſis neſciunt gaudere, ex quibus pericula cauſantur animabus & hujusmodi rectores in irregularitatis aliquando prolabuntur maculam. Nos ex paſtoralis officii noſtri debito quantum poſſibile eſt, præmiſſa remediare cupientes, volumus & ordinamus, ut propter ceſſationem divinorum, quotcunque etiam dierum per nos aut Judices nobis ſubjectos indictam nulli Sacramenta ſive ſepultura eccleſiaſtica absque tamen ſolennitate aliquatenus denegentur ſed duntaxat organa ſuſpendantur, officia tamen divina, januis clauſis, ſubmiſſa voce & absque campanarum pulſu celebrentur: Sed propter Interdictum eccleſiaſticum in civitatem, oppidum, parochiam, caſtrum aut villam ab homine, Jure aut ſtatuto prolatum non ſolum organa ſuſpendantur, ſed etiam Sacramenta & Sacramentalia ac ſepultura eccleſiaſtica denegantur, infra ſcriptis ſalvis.

Permittitur enim eodem interdicto durante, propter moræ periculum, exhiberi baptiſmus, & confirmatio tam pueris, quam adultis, chriſma die cœnæ conficitur; Matrimonium contrahitur, ſed in facie Eccleſiæ non ſolennizatur.

Tam ſani, quam infirmi ad pœnitentiam & confeſſionem admittantur, excommunicatis & cauſam interdicti præſtantibus exceptis, qui tamen cum certis modificationibus aliquando ad confeſſionem admittantur.

Viaticum infirmis & ſanis ad mortem damnatis non denegatur, ſed etiam eisdem patenter aliis etiam Chriſti fidelibus præſentibus porrigatur. Clerici decedentes, qui interdictum obſervarunt in cœmeterio absque campanarum pulſu ac omnibus ceſſantibus ſolennitatibus tumulentur. Singulisque diebus in Eccleſiis miſſæ celebrentur ac alia dicantur divina officia, ſicut prius, januis clauſis & campanis non pulſatis.

In prædictis Feſtivitatibus Natalis Domini, Paſchæ, Corporis Chriſti Aſſumptionis, Virginis glorioſæ, divina officia alta voce januis apertis campanisque pulſatis, excommunicatisque tamen excluſis a primis veſperis usque ad ſecundas veſperas incluſive celebrentur, non autem in eisdem quinque diebus, interdicto durante, corpora mortuorum eccleſiaſticæ tradantur ſepulturæ, aut ſacramenta alias tempore interdicti miniſtrari prohibita aliquatenus miniſtrentur: Verbum Dei, ut prius, pulſo etiam præcedente, ſeminatur, interdicto eccleſiaſtico non obſtante.

Tit. LXI. Caſus Excommunicationis majoris a Jure latæ colliguntur viginti octo ex antiquis.

Cum in multis variis caſibus a Jure communi, cujus ignorantia non excuſat Majoris excommunicationis ſententia in excedentes proferatur: Ideo ſuccincte enumerare curavimus, ut agniti magis evictentur. Et de Jure veteri ſunt viginti octo.

1. Cum quis injecit manus violentas in clericum etiam in minori ordine conſtitutum, aut monachum, etiam non clericum, utpote converſum, ſive monialem.
2. Cum quis incidit in hæreſin damnatam.
3. Cum quis defendit hæreticum.
4. Cum quis dicit Romanam Eccleſiam non eſſe caput aliarum Eccleſiarum.
5. Cum quis poteſt defendere Clericum a violenta manuum injectione & non defendit.
6. Cum quis incarcerat Clericum, & iſte caſus implicatur quaſi proximo.
7. Eſt contra conſules, officiales & cæteros angarios & onera clericis imponentes.
8. Eſt contra ſuccedentes proxime dictis, niſi infra menſem errorem prædeceſſorum ſuarum purgaverint.
9. Contra illos, qui ſtatuerunt aut introduxerunt ſtatuta & conſuetudines contra libertatem Eccleſiaſticam.
10. Contra illos, qui talia ſtatuta de cætero fecerint.
11. Qui talia ſtatuta ſcripſerint.
12. Contra illos, qui talia ſtatuta ſervare fecerint, licet ea non ſtatuerint.
13. Contra illos, qui ſecundum illa judicaverint.
14. Contra illos, qui judicata conſcripſerint.
15. Contra incendiarios & fractores eccleſiarum, vel locum contiguum Eccleſiæ infra limites cœmeterii; alii autem aliter violantes bona Eccleſiarum, ſunt excommunicandi per ſententiam.
16. In eo, qui electus eſt in papam a minori parte, quam a duabus partibus cardinalium ſe pro papa ingerente & non reſipiſcit.
17. Contra illos, qui talem pro Papa tenuerunt.
18. Contra falſificantes per ſe vel alium literas papales.
19. Contra eum, qui ſcienter utitur literis ſic falſatis.
20. Contra illum, qui arma bellica facit infidelibus contra Eccleſiam.
21. Contra illos, qui in ſtudiis generalibus tractant delocanda hoſpitia ſcholarium ante tempus præfinitum.
22. Contra religioſos, leges aut medicinam in ſcholis audientes.
23. Contra plebanos, archidiaconos presbyteros, leges, aut medicinam audientes, niſi infra ſpatium duorum menſium deſtiterint.
24. Contra ſagittarios, baliſtarios qui his utuntur in bello injuſto.
25. Cum quis participat in crimine excommunicato.
26. Cum quis participat ſcienter in divinis cum excommunicato in Romano Pontifice.
27. Contra illos, qui Romanos, aut alios Chriſtianos in mare navigantes capiunt aut ſpoliant.
28. Contra illos, qui innituntur ordinibus factis a Schismaticis & recipientes alienata a Schismaticis ab Eccleſiis.

De Jure vero Sexti Libri ſunt XXXII.

1. Contra eos, qui tempore electionis Papæ ad conclave eligentium alicui ſecrete ſcripturam aut nuntium transmittunt aut cum aliquo eorum loquuntur.
2. Contra Rectorem & officiales civitatis, in qua ſummus pontifex eligi debet ſi fraudes committant, aut diligentiam eis commiſſam fideliter non faciant.
3. Contra eos, qui gravaverint aliquam perſonam eccleſiaſticam, vel ejus conſanguineos, vel Eccleſias, ſeu bona pro eo, quod eum, pro quo rogabatur eligere noluit.

4. Contra uſurpantes bona Eccleſiarum vagantium.
5. Contra ſeminantes diſcordiam in electionibus abbatiſſarum.
6. Contra eos, qui de regimine urbis Romæ ſe intromittit, niſi ſpecialis intervenit apoſtolicæ ſedis licentia per ipſius ſedis literas exprimenda.
7. Contra partem procurantem conſervatorem procedere contra formam Juris.
8. Contra extorquentem per metum abſolutionem.
9. Contra Judicem ſimulantem ſe mulierem in teſtem productam perſonaliter audire.
10. Contra obedientem imperatori per ſedem Apoſtolicam depoſito.
11. Contra compellentes perſonas Eccleſiaſticas ad ſubmiſſionem bonorum & Jurium ipſarum Eccleſiarum.
12. Contra Laicos, qui excontractibus initis ſuper rebus Eccleſiaſticis plus ſibi uſurpant quam ex natura contractus eis licet.
13. Contra religioſos medicantes ementes eis domos ad habitandum de novo.
14. Contra imponentes thelonia, pedagia & quidagia Clericis.
15. Contra eos, qui impediunt ſuper cauſis, quæ ad forum Eccleſiaſticum de Jure vel conſuetudine pertinent literas a ſede Apoſtolica impetrari & ſuper ipſis coram ordinariis vel delegatis eccleſiaſticis litigari.
16. Contra violantes libertatem Clericorum per indirectum.
17. Contra religioſos temere habitum dimittentes, aut ſtudia literarum uſitantes absque abbatis licentia.
18. Contra doctores & magiſtros qui religioſo habitu ſuo dimiſſo leges & phyſicam audientes ſcienter docere aut in Scholis ſuis præſumpſerint retinere.
19. Contra tradentes ſcienter eccleſiaſticæ ſepulturæ hæreticos, aut eorum fautores.
20. Contra laicos publice vel private diſputantes de fide catholica: NB. ſed iſte caſus potius eſt ferendæ ſententiæ, quam latæ.
21. Contra Judices Laicos ſuper crimine hæreſis judicantes, aut captos ſuper eodem crimine procedente impedientes.
22. Contra illos, qui Jacobum & Petrum de columna pro cardinalibus tenent.
23. Contra eos, qui dictis Jacobo & Petro favorem præbuerunt, vel auxilium.
24. Contra eos, qui per aſſeſſivos aliquem Chriſtianum interfecerint, vel mandaverint, quanquam mors non ſubſequatur, aut tales receptaverint, vel defenſaverint.
25. Contra perſonas eccleſiaſticas minores Epiſcopis, qui alienigenas ſive non oriundos de territoriis ſuis in eorum terris conducere domus, ad exercendum fœnus, vel conductas habere, aut alias habitare permittunt. Epiſcopi vero ſuſpenſionis ſententiam incurrunt.
26. Contra concedentes aut extendentes repreſſalias adverſus perſonas eccleſiaſticas.
27. Contra inſequentes hoſtiliter aliquem ex cardinalibus etiamſi non injecerint manum.
28. Contra Rectores & dominos, qui interfectores cardinalium animadverſione digna non puniunt.
29. Contra lædentes directe vel indirecte eccleſiaſticos Judices, propter Jurisdictionis exercitium.
30. Contra eum, qui propter mortis periculum fuit abſolutus ab excommunicationis ſententia ab aliquo, a quo alias abſolvi non poterat, ſi, ceſſante impedimento, ſe non ſiſtit, cum commode poteſt, ei, a quo alias abſolvi debebat.
31. Contra abſolutos a ſede Apoſtolica vel delegatis ipſius, qui ſe debent alicujus conſpectui ſuſcipienda pœnitentia, aut pro ſatisfaciendo læſo præſentare & non faciunt.
32. Si quis injicit manus violentas in novitium etiam non clericum neque profeſſum.

Ex Clementinis eliciuntur LI.

1. Contra poſſeſſorem beneficii qui in una ſententia definitiva ſuccubuit, quod per triennium non poſſedit, ſi ſequeſtrum per loci ordinarium fiendum impedit aut fructus ſequeſtratos occupat.
2. Contra eos, qui defunctorum corpora in loco interdicto eccleſiaſticæ tradant ſepulturæ.
3. Qui publice excommunicatos,
4. Qui nominatim interdictos,
5. Qui manifeſtos uſurarios ſcienter tradunt eccleſiaſticæ ſepulturæ in loco etiam non interdicto.
6. 7. 8. 9. Contra religioſos gravantes, vel defraudantes Eccleſias in decimas 1. Ex eo cum decimas Eccleſiis debitas absque cauſa legitima appropriare ſeu uſurpare præſumunt. 2. Quando aliorum animalia ſuis gregibus immiſcent, ut exinde decima non ſolvatur.
3. Quando animalia emunt ut venditoribus, aut aliis locent, ut decima ex eis non ſolvatur.
4. Quando de terris quas tradunt aliis ex-

colendas decimas ſolvere Eccleſiis non permiſerunt, aut prohibuerunt.

10. Contra religioſos adminiſtrationem non habentes, qui ſine licentia ſpeciali ſuorum prælatorum, ad curias principum ſe conferunt, ut ſuis prælatis aut monaſteriis damna inferant.

11. Contra monachos, qui intra ſepta monaſterii ſine abbatis licentiam arma tenent.

12. Contra impedientes viſitatores monaſteriorum monialium.

13. Contra mulieres ſectantes, aut de novo aſſumentes ſtatum bigamarum.

14. Contra religioſos pro ſtatu bigamarum dantes auxilium, conſilium, vel favorem.

15. Contrahentes ſcienter matrimonium in gradu prohibito conſanguinitatis;

16. Vel in gradu affinitatis prohibito;

17. Vel cum moniali.

18. Religioſus contrahens matrimonium;

19. Vel monialis.

20. Aut Clericus in ſacris ordinibus conſtitutus excommunicatus eſt ipſo Jure.

21. Inquiſitores hæreticæ pravitatis & ſubſtituti a talibus inquiſitoribus, aut ab Epiſcopo, vel ſede vacante a capitulo ad exercendum officium inquiſitionis hæreticæ pravitatis, ſi ex odio, gratia, vel amore, aut propter lucrum, vel commodum temporale, omittunt procedere contra quemque, ubi fuerit procedendum ſuper hujusmodi pravitate.

22. Aut hujusmodi pravitatem inſonti imponunt.

23. Aut inſontem alio modo vexant ſuper tali crimine excommunicati ſunt, & per ſolum Papam, præterquam in mortis articulo, veniunt abſolvendi.

24. Inquiſitores hæreticæ pravitatis, aut commiſſarii ab eis, aut Epiſcopo, vel Sede vacante a capitulo deputati, ſi prætextu officii inquiſitionis illicitæ pecuniam, aut aliquod aliud extorquent, excommunicati ſunt.

25. Si præfati Eccleſiaſtica bona, ob delictum clericorum fiſco, etiam eccleſiæ ſciente, applicant, ſimiliter excommunicati ſunt.

26. Officiales communitatum facientes ſtatuta ſuper uſuris ſolvendis non repetendis, aut non reſtituendis,

27. Aut talia ſcribentes,

28. Aut talia dictantes,

29. Vel Judicantes ſecundum illa,

30. Vel non delentes illa de libris comitatuum, ſi poſſunt,

31. Vel illa ſervantes, excommunicati ſunt ipſo Jure.

32. Religioſi, qui clericis aut laicis Sacramentum unctionis extremæ,

33. Vel Euchariſtiæ miniſtrare,

34. Aut matrimonia ſolennizare, non habita ſuper his presbyteri parochialis licentia ſpeciali,

35. Aut qui excommunicatos a Canone, præterquam a caſibus a Jure expreſſis, vel per privilegia Sedis apoſtolicæ conceſſis eisdem,

36. Vel a ſententiis per ſtatuta provincialia aut Synodalia promulgata,

37. Seu a pœna & culpa abſolvere quenquam præſumpſerint, excommunicationis incurrant ſententiam ipſo facto per ſedem duntaxat apoſtolicam abſolvendi.

38. Baniens injurioſe Epiſcopum.

39. Vel qui hujusmodi bannum fieri mandaverit, aut factum ab aliis ratum habuerit, vel ſocius fuerit in hoc facientis, aut conſilium in hoc dederit, aut favorem, ſeu ſcienter defenſaverit eundem bannientem, ipſo Jure eſt excommunicatus, a qua excommunicatione nequeat, niſi per ſummum Pontificem, præterquam in mortis articulo, abſolvi.

40. Religioſi mendicantes, qui domos ad habitandum vel locum quemcunque de novo recipiunt, aut prius recepta mutant, vel alienant,

41. Aut retrahunt aliquos a ſolutione decimarum Eccleſiis debitarum.

42. Sibi confitentibus conſcientiam faciant de ſolvendis hujusmodi decimis alioquin ſcienter amittentes, tamdiu ab officio prædicationis manent ſuſpenſi, quousque fecerint, ſi commode facere poſſunt, & ſi medio tempore prædicare præſumpſerint, excommunicati ſunt ipſo facto.

43. Religioſi aut Clerici ſeculares, qui aliquos ad vovendum, jurandum, aut promittendum inducunt, ut ſepulturam apud eorum Eccleſiam eligant, vel electam alterius non immutent, excommunicati ſunt & per ſolum Romanum Pontificem præterquam in mortis articulo veniunt, abſolvendi.

44. Religioſi etiam exempti violantes interdictum Eccleſiaſticum aut divinorum ceſſationem ſervatam per matricem Eccleſiam loci excommunicati ſunt.

45. Domini temporales, qui cogunt aliquos in loco interdicto celebrare divina.

46. Vel qui præcones faciunt tunc ad illa audienda populum evocari.

47. Vel qui prohibent, ne publice excommunicati vel interdicti ſuper hoc per illos, qui miſſas celebrant, moniti, Eccleſias exeant.

48. Et ipſi nominatim, qui non exeunt, excommunicati ſunt, & ſolum per Papam abſolvendi.

49. Fratres minores, ſi tempore interdicti recipiunt in ſuis Eccleſiis ad divina fratres vel ſoro-

ſores tertii ordinis S. Franciſci, excommunicati ſunt.

50. Aſſerens pertinaciter, quod anima rationalis ſeu intellectiva non ſit forma corporis humani, tanquam hæreticus excommunicatus eſt.

51. Pertinaciter aſſerens, uſuram non eſſe peccatum tanquam hæreticus excommunicatus eſt.

Hoc quoque ſciendum quod a Jure excommunicati vitandi non ſint, niſi ſecundum formam conſtitutionis, ſeu ſtatuti, ſupra ſic incipientis: ad vitandum ſcandala, in tit. de ſententia excommunicationis.

De Regulis Juris.

Sanctorum Patrum Regulis & præſentibus ſtatutis quivis noſter ſubditus regatur in vita, verbis & factis, ut ſciat & faciat, quod acceptum eſt omnipotenti Deo, ut, conſumato hujus vitæ curriculo, una nobiscum in cœleſti patria recipere mereantur ſempiterna præmia.

Conſtitutio Concilii Baſilienſis de Synodo per Epiſcopos celebranda.

Sacroſancta generalis ſynodus Baſilienſis: In ſpiritu ſancto legitime congregata univerſalem Eccleſiam repræſentans. Pridem hæc ſancta Synodus quoddam ſaluberrimum promulgavit decretum pro ſtabilitate & robore generalium conciliorum quorum frequens celebratio præcipua eſt agri dominici cultura. Verum cum ad eandem culturam non dubium ſit pertinere Synodos Epiſcopales & Concilia provincialia, prout veteres Canones decreverunt frequentari. Ideo eadem ſancta Synodus antiquos & laudabiles mores noſtris cupiens temporibus ſervari, ſtatuit & præcipit Synodum Epiſcopalem in qualibet Diœceſi poſt octavam dominicæ reſurrectionis vel alia die ſecundum conſuetudinem Diœceſum ad minus ſemel in anno, ubi non eſt conſuetudo, bis annuatim celebrari per Diœceſanum propria in perſona, niſi canonico impedimento fuerit præpeditus, & tunc per Vicarium ad hoc idoneum, quæ Synodus ſaltem biduo vel triduo duret, vel prout neceſſarium Epiſcopo viſum fuerit.

Prima autem die convenientibus Diœceſano & omnibus aliis, qui hujusmodi ſynodo intereſſe teneantur, infra miſſarum ſolennia, vel poſt, Diœceſanus, vel alius ejus nomine verbum Dei præponet, exhortans omnes ad bonos mores ſectandum, abſtinendum a vitiis & ad ea, quæ pertinent ad eccleſiaſticam diſciplinam & officia ſingulorum: Et præſertim, ut hi, quibus animarum cura commiſſa eſt dominicis diebus & aliis ſolennibus plebem ſubjectam doctrinis ac meritis & monitis ſalutaribus inſtruant. Poſtea legantur ſtatuta provincialia & ſynodalia, & alia utilia pro inſtitutione ſacerdotum: Deinde ipſe Diœceſanus de vita & moribus ſubditorum ſolerter inquirat, labem Simoniacæ pravitatis, contractus uſurarios, concubinatum, fornicationem & alia quævis crimina, & exceſſus debita correctione cohibeat. Alienationes rerum Eccleſiaſticarum a Jure prohibitas revocet. Abuſus clericorum & aliorum ſubditorum, qui circa divinum cultum, officium, delationem debiti habitus ſe exerunt, in melius reformet & emendet. Et quoniam multa ſcandala ſæpe contingunt ex eo, quod Conſtitutio Bonifacii Papæ VIII. quæ incipit: Periculoſo &c. edita ſuper clauſtris monialium, non ſervatur, ſtudeat ipſe Diœceſanus ut omnino, juxta ipſius conſtitutionis tenorem executioni demandetur. Nec non, ut quicunque religioſi Diœceſano ſubjecti regulas & conſtitutiones ſuarum religionum præſertim ut ab eis omnis proprietas abdicetur inviolabiliter ſervent, nec etiam in omni receptione ipſorum ad religionem quicquam per Simoniam exigatur. Præcipua autem in ipſa Synodo Epiſcopi cura ſit inquirere ac debitis remediis occurrere, ne aliquod dogma hæreticum erroneum, aut ſcandaloſum, ſeu piarum aurium offenſivum, ſortilegia, divinationes, incantationes, ſuperſtitiones & quævis diabolica figmenta diœceſin ſuam inficiant: Inſtituentur præterea teſtes Synodales, viri graves, providi & honeſti, Leges Dei Zelum habentes, juxta Diœceſis latitudinem, in numero competenti, aut alii eorum poteſtatem habentes ubi alii ad hoc non ſunt inſtituti.

Qui ſi Diœceſano minus idonei videantur, eos amoveat, & alio modo, prout ei expedire videretur, inſtituet, hi autem in manibus ipſius diœceſani, vel ſui Vicarii jurare teneantur, ut tradit Canon. Epiſcopi in Synodo, qui per anni circulum luſtrantes ipſam Diœceſin, quæ corrigenda vel reformanda viderint, his ad quos corrigere vel reformare pertinet, referent, quæ, niſi correcta vel reformata fuerint, ad Synodum ſubſequentem perferent, in qua debitis remediis occurratur, ſed &, præter illa, quæ a teſtibus Synodalibus, vel aliis eorum officiis exercentibus Diœceſanus audierit. Inquirat & ipſe diligenter de cunctis ſuorum ſubditorum exceſſibus & contra taliter delinquentes inſurgat correctionis debitæ diſciplina, aut aliis malignari volentibus tranſeat in Exemplum: Celebrenturque in

ſingulis provinciis, ſaltem infra biennium a fine concilii generalis, & deinde ad minus ſemel de triennio in triennium provinciale concilium in loco tuto, in quo tam archiepiſcopus, quam ſuffraganeus ejus & alii, qui hujusmodi conciliis provincialibus intereſſe tenentur debite vocati interſint: Quod ſi Epiſcopus canonico fuerit impedimento detentus, procuratorem ſuum deſtinet, non ſolum ad excuſandum & probandum abſentiæ cauſas, ſed etiam ipſius nomine in Concilio intereſſendum ſuſcipiendumque, quidquid concilium duxerit ſtatuendum: alioquin ipſe Epiſcopus a perceptione medietatis fructuum unius anni Eccleſiæ ſuæ, qui per perſonam in ipſo concilio deputatam in ipſius ſuæ Eccleſiæ fabricam effectualiter convertantur eo ipſo ſit ſuſpenſus: Alii venire negligentes Concilii arbitrio puniantur, aliis Juris pœnis in ſuo robore duraturis Concilio autem generali durante & per ſex menſes ante hujusmodi provincialia concilia non celebrentur. Porro in hujus celebratione Concilii Metropolitanus, vel alter ejus nomine infra miſſarum ſolennia, vel poſt, exhortatorium ſermonem faciat, ea, quæ ad ſtatum Eccleſiaſticum & præcipue ad pontificale officium pertinent, ſerioſe memorando annunciandoque ſingulis, quæ juxta prophetæ ſententiam, ſi eorum culpa cujusvis anima perierit, illius ſanguis a domino exigetur: Præcipue autem tunc fiet monitio exacta, ut dignis & bene meritis, quorum vita ſufficienti teſtimonio nota ſit, ordines & beneficia, ſine ulla ſimoniaca labe conferantur. Et ſuper omnia, ut in animarum cura communicando ſumma diligentia & matura inquiſitio adhibeatur, & ut bona Eccleſiaſtica nullatenus ad uſus illicitos quin imo ad honorem DEI, eccleſiarum conſervationem, habentes, ſecundum ſacros canones præcipuam, curam pauperum & indigentium, laudabiliter convertantur, ſcientes quod de his omnibus apud tribunal æterni Judicis usque ad minimum quadrantem rationem reddituri. Inquibus quidem conſiliis de corrigendis exceſſibus, moribusque ſubditorum reformandis & præcipue qualiter Epiſcopi in conferendis beneficiis, confirmandis electionibus, miniſtrandis ordinibus, deputandis confeſſionibus, prædicando ad populum & puniendo exceſſus ſubditorum, obſervationesque Epiſcopalium Synodorum cæterisque ad officium epiſcopale ac Jurisdictionem & adminiſtrationem eorum in ſpiritualibus & temporalibus quomodolibet ſpectantibus ſe geſſerint, & præſertim ſi a Simoniaca labe manus innoxias ſervent, diligens inquiſitio, ſecundum Juris diſpoſitionem fiat, ut omnes, qui in præmiſſis deliquiſſe comperti fuerint per ipſum concilium puniantur & corrigantur. Simili modo de ipſo Metropolitano circa omnia ſupradicta diligenter inquiratur, cujus exceſſus & defectus ipſum concilium eidem ſpecialiter exprimat, ipſum admonendo & obſervando ut cum aliorum pater vocetur, & eſſe debeat, a talibus omnino deſiſtat. Et nihilominus inquiſitionem habitam de Epiſcopo inſcriptis redactam ad Romanum Pontificem, vel alium ejus ſuperiorem ſi quem habet ſine mora transmittet punitionem & Reformationem ſuſcipiat condecentem: Inter cætera, ſi quæ diſcordiæ, contentiones & inimicitiæ inter quoscunque viguerint, quæ quietem & tranquillitatem provinciæ poſſent perturbare, curet omni ſtudio ſacrum concilium illos ſedare & more piorum patrum & pacem concordiamque filiorum vigilanter intendat: Et ſi inter regna provincias, ſeu principatus hujusmodi diſcordias contineri contingit, mox Dei Antiſtites, Concilia provinciarum ſuarum ſimul congregari procurent, & ſibi invicem conſilium & auxilium impendentes contra diſcordiarum commenta amputare ſtudeant, neque hoc alicujus timore, vel odio prætermittant, ſed ad Deum ſolum & ſalutem populi mentis oculos erigentes ſanctum pacis opus, omni trepiditate ſemota, perficiant.

Inſuper in provinciali Synodo, quæ immediate generale concilium ſubſequens antecedit, omniaque quæ in eodem generali concilio viſa fuerint proſequenda, ad Dei gloriam & provinciale commodum, ſalutemque populi Chriſtiani ibidem perficiant & eligantur in numero competenti, qui ad proximum generale concilium vice totius provinciæ debeant proficiſci, quibus per ſubſidium vel alias provideatur, prout de Jure & concilio provinciali viſum fuerit expedire: Ita tamen, quod illi, qui ultra perſonas, ut prædictum eſt, deputatas ad ipſum concilium generale accedere voluerint, aut eorum clerus nullatenus propterea gravetur. Relegantur quoque in unoquoque provinciali concilio, quæ ſecundum canonicas ſanctiones in eisdem legi præcipiuntur, ut ea inviolabiliter obſerventur, & transgreſſoribus pœnæ debitæ inferantur.

Quod ſi Metropolitani ſeu Diœceſani prædictis terminis in celebrandis provincialibus & Epiſcopalibus ſynodis ceſſante legitimo impedimento fuerint negligentes, medietatem omnium fructuum & obventionum Rationem ſuarum eccleſiarum ad eos pertinentium fabricæ ipſarum Eccleſiarum appli-

applicandum eo ipſo incurrant: Qui ſi & in eadem negligentia per tres proximos menſes perſeveraverint, ab officiis & beneficiis ipſo facto ſunt ſuſpenſi.

Quibus transactis temporibus, ſub circumſpectis pœnis antiquior in provincia ordine ipſius metropolitani Epiſcopi, aut major in dignitate poſt pontificalem in ſacris conſtitutis, niſi ad alios forſan de conſuetudine, vel privilegio pertineat, negligentiam in celebrandis dictis provincialibus & Epiſcopalibus Synodis ſupplere teneantur; Jubens inſuper hæc ſancta Synodus prælatis religionum & ordinum quorumcunque ad quos celebrare capitula pertinet, quod illa ſtatutis temporibus ſub prædictis pœnis ſervent & ſervari faciant, in quibus ſecundum canonicas ſanctiones & religionum conſtitutiones cum omni ſtudio & diligentia ad veram ſingulorum religionum & ordinum informationem intendant: Ita, ut deinceps in ſingulis monaſteriis juxta proprias regulas debita regularum vigeat obſervantia, & præcipue, ut tam ſubſtantialia profeſſionum Vota omnino ſerventur. Per præmiſſa autem hæc ſancta Synodus non intendit Juribus quorumcunque quomodolibet derogare. Dat. Baſileæ &c. VI. Kal. Decembr. Anno &c. XXXIII.

Concluſio.

Hæc quoque noſtra Synodalia ſtatuta, mandamus in Eccleſia noſtra Bamberg. per Notarium publicum primo, & deinde, quatenus opus fuerit, per Rectores parochialium Eccleſiarum & alios curatos pro populi ſibi ſubditi oportunitate in quantum ipſos ac populum concernunt in eisdem noſtris civitate & Diœceſi, temporibus ac locis convenientibus, publicari ſeu intimari.

Et ut, ſecundum veterem conſuetudinem, ſancta epiſcopalis Synodus hactenus feria tertia poſt dominicam Exaudi celebrata exiſtit: ſic ſingulis futuris annis celebrabitur eadem die in Eccleſia noſtra Bamberg. Et Clerici, qui in illa intereſſe teneantur non præſumant ſe abſque noſtra licentia, aut rationabili & juſta cauſa ab ipſa quomodolibet abſentare. Temerarie vero ſe retrahentes puniri volumus & præſentibus mandamus: ſi autem forſan locum & diem ejusdem Synodi contigerit mutari, id eisdem Clericis volumus tempeſtive intimare.

Inſuper volumus etiam, ſub excommunicationis pœna diſtricte præcipiendo mandamus, quod hæc noſtra ſtatuta Synodalia in prædictis noſtra civitate & Diœceſi firmiter obſervanda in noſtra majori Bamberg. nec non in collegiatis Eccleſiis & monaſteriis ſingulis earundem noſtrarum Civitatis & Diœceſis, & apud Decanos rurales, ac Eccleſiarum parochialium rectores quoscunque debeant de verbo ad verbum haberi conſcripta in litera correcta & auſcultata, ita ut ſint per manum Notarii noſtri fiſci ſubſcripta, ſi de inobedientia noluerint reprehendi, & ſecundum ea, in quibuscunque cauſis & in quacunque inſtantia, ſententiari & definiri debere. Diſpenſandi tamen ſuper hujusmodi nec non abſolvendi a ſententiis in prædictis ſtatutis & conſtitutionibus per nos, ut præmittitur, latis & ſupra expreſſis, interpretandique atque mutandi & corrigendi ea. Nobis, & quibus id commiſerimus, omnimodam reſervamus poteſtatem. Data in civitate noſtra Bamberg. Anno a Nativitate Domini milleſimo, quadringenteſimo, nonageſimo primo, Feria tertia poſt Dominicam, qua in Eccleſia Dei cantabatur officium Exaudi.

Nota. Eben dieſe Statuta ſind Anno 1534. feria tertia nach Domin. Exaudi, unter der Regierung Biſchoff Weygands, auf öffentlichem Synodo, confirmiret, und nur der oben ſub Tit. LVII. de Pœnitentiis einverleibte §. Inſuper ſub dicta &c. inſeriret worden.

LXXIII.

Käyſers Maximiliani I. Revers, **daß diejenige Steuer, ſo des Hoch-Stiffts Bamberg Unterthanen in Kärndten abgefordert worden, nur gedachten Hoch-Stiffts Freyheiten und** Privilegien **ohnnachtheilig ſeyn ſolle,** de Anno 1493.

Wir Maximilian von GOttes Gnaden, Römiſcher König, zu allen Zeiten Mehrer des Reichs, zu Hungarn, Dalmatien, Croatien König, Ertz-Hertzog zu Oeſterreich, Hertzog zu Burgund, Britannien, zu Brabant, zu Geldern, Graf zu Flandern und Tyrol, bekennen, als uns denn der Ehrwürdig Heinrich, Biſchoff zu Bamberg, unſer Fürſt und lieber Andächtiger anbringen laſſen hat, wie ſeiner Andacht Unterthan in Kärndten in die Steuer und Anſchläg, ſo zu Abfertigung und Bezahlung der Dienſtleut auf unſer Erbland gelegt, gezogen, und um tauſend Gülden angeſchlagen worden ſeynd, daß aber wider ſein, ſeines Stiffts und der Seinen Freyheit und Herkommen beſchehen, und er auch ſein Vorfahren, Biſchöffe, als Fürſten des Reichs, gegen dem heiligen Reich, als er auch treulich gethan, zu verdienen hergebracht, und uns ſolches ſeines getreuen Dienſts erinnert und demüthiglich ange-

angeruffen hat, ihme und seinen Stifft mit den Gnaden zu verseben, daß solche Beschwerung abgethan, er und sein Landschafft bey ihren Freyheiten und alten Herkommen gelassen werden, daß wir darauf den gemeldten unsern Fürsten, dem Bischoff zu Bamberg, dieser Gnad und Zusagen gethan haben, thun auch das wissentlich in Krafft diß Briefes, daß solches ihme, seinem Stifft und seiner Herrschafft an ihren Gewohnheiten, Freyheiten und alten Herkommen unvergriffen und unschädlich seyn solle, mit Uhrkund dits Briefs, geben zu Colmar am Sambstag nach den Sontag Invocavit, nach Christi Geburt vierzehenhundert und drey und im neuntzigsten, unserer Reiche des Römischen im achten, und des Hungarischen im dritten Jahren.

LXXIV.

Käysers Maximiliani I. Declaration und Extension **des Hoch-Stiffts Bambergischen** Privilegii Exemptionis **von auswärtigen Gerichten**, de Anno 1495. **nebst Käysers** Caroli V. Confirmation **darüber**, de Anno 1521.

WIr Carl der Fünffte von GOttes Gnaden Römischer Käyser zu allen Zeiten Mehrer des Reichs ꝛc. in Germanien, zu Hispanien, beeder Sicilien, Hierusalem, Hungarn, Dalmatien, Croatien ꝛc. König, Ertz-Hertzg zu Oesterreich, Hertzog zu Burgund ꝛc. Graf zu Habspurg, Flandern und Tyrol. Bekennen öffentlich mit diesem Brief, und thun kund allermänniglich, daß uns der Ehrwürdig, Georg, Bischoff zu Bamberg, unser Fürst und lieber Andächtiger, zu erkennen geben lassen, wie das weyland der Allerdurchlauchtigste Käyser, Maximilian, unser lieber Herr und Anherr löblichster Gedächtniß, dazumahln in Königlicher Würde, weyland Bischoff Heinrichen seinen Vorfahren, mit einer Freyheit begnadet, und fürsehen habe, des Inhalts, daß sein Bischoffs zu Bamberg, derselben Stifft, ihr Lehenmann, Hofgesind, Diener, Aigenleüt Hintersässen, Unterthanen, und die ihnen zu versprechen oder zu verthätigen stehen, vor unsern und des heiligen Römischen Reichs Hofgericht, noch an einigen Land-Westphälischen oder andern Frey- oder Weltlichen Hof-Gerichten, oder Gerichten, wie die genennt seyn, nicht fürgenommen, geheischen, geladen, noch beklaget werden, sondern dafür gefreyet seyn sollen, Inhalt desselben Briefs darumben ausgangen, und uns fürbracht, der von Wort zu Wort lautet:

WIr Maximilian von GOttes Gnaden, Römischer König, zu allen Zeiten Mehrer des Reichs, zu Hungarn, Dalmatien, Croatien König Ertz-Hertzog zu Oesterreich, Hertzog zu Burgund, zu Lothringen, zu Brabant, zu Steyer, zu Kärndten, zu Crain, zu Limburg, zu Lützenburg und zu Geldern, Graf zu Flandern, zu Habspurg, zu Tyrol, zu Pfird, zu Kyburg, Arthois und zu Burgund, Pfaltzgraf zu Hennegau, zu Holland, zu Seeland, zu Namur und zu Zütphen, Marggraf des heiligen Römischen Reichs und zu Burgau, Landgraf in Elsaß, Herr zu Frießland auch der Windischen Marck, zu Portenau, zu Salins und zu Mecheln, bekennen und thun kund öffentlich mit diesem Brief allen denen, die ihn sehen, oder hören lesen, daß uns der Ehrwürdig unser Fürst und lieber Andächtiger, Heinrich, Bischoff zu Bamberg, hat fürbringen lassen, wiewohl sein Vorfordern Stifft, und er von unsern Vorfahren am Reich, Römischen Käysern und Königen, auch insonderheit, nach Inhalt der gülden Bullen und andern Käyserlichen und Königlichen Gesatz und Ordnungen löblichen begnadet und gefreyet wären, daß niemand sie, ihr Untersassen, Zugewandten, noch die ihren an einig fremd oder ausländisch Gericht, fürladen, bekümmern, fürheischen, fürfordern, noch dermassen mit acht, oder sonst unwilliger Weiß beschweren solle, oder möge, sondern wer zu ihnen Spruch oder Forderung vermeint zu haben, daß derselb das Recht vor ihm, oder ie zu Zeiten vor einen Bischoff zu Bamberg oder seinen Anwälden, Amtleuten oder Richtern suchen und die seinen daselbsten und nindert anderstwo zu Recht zu stehen schuldig seyn solten, so wird doch zu Zeiten unterstanden, sein und seines Stiffts, auch der Seinen Untersässenen, Unterthanen und Verwandten, mit fremden und ausländischen Gerichten fürzubeischen, anzulangen, zuladen zu achten, zu bekümmern und also dardurch in unziemliche Kost und Schaden zu führen, und hat uns darauf demüthiglich anruffen und bitten lassen, daß wir ihm, seinen Stifft, Untersässen, Unterthanen und Verwandten, darinnen zu versehen gnädiglich geruheten, das haben wir angesehen solch sein demüthig und fleißig bitten, auch die getreuen, angenehmen, und unverdrossenlichen Dienst, so er und sein Vorfahren, uns und unsern Vorfahren am Reich offt williglich erzeigt haben, und er sich hinführo zu thun erbeut, und darumben mit wohlbedachtem Muth, guten Rath und rechtem Wissen den obbemeldten unsern Fürsten von Bamberg, seinen Nachkommen und Stifft alle und iegliche solche ihre Gnad und Freyheit, Recht und Brief und Privilegia, wie die der gemeldten Gericht und Gerichts-Zwang halber lauten, und inhalten in allen ihren Puncten, Artickeln, Worten, Clausen, Meinungen, Inhaltungen und Begreiffungen, als Römischer König gnädiglich erneuert, confirmirt und bestät und darzu ihm, seinen Nachkommen und Stifft, diese besondere Gnad von neuen gethan und gegeben, verneuen, confirmiren und bestätten, thun und geben auch die von berührter Königlicher Macht wissentlich in Krafft dis Briefs, also daß nun hinführo in künfftigen ewigen Zeiten, der gemeldt unser Fürst von Bamberg, sein Nachkommen und Stifft, ihr Lehenman, Hofgesind, Diener, Aigenleut, Hintersässen, Unterthanen, und die ihm zu versprechen, oder zu verthädigen stehen, auch aller ihrer Städt, Plätz, Märckt, Dörffer, Weiler im Stifft Bamberg, und darzu in ihrer Herrschafften im Lande zu Kärndten und andern ihren Gebieten gelegen, Bürger, Bürgerin, oder andere ihre Leut, Mann oder Weib, die sie ietzo haben, oder nachmahls gewinnen, sie seyn eigen, oder Voigtleut, Lehen, oder Pfand-Leut, geistlich oder weltlich, wie ihm die zugethan, oder angehörig wären, samentlich oder besonderlich durch niemand, in welchen Stand oder Wesen der oder die um was Sachen das wäre, vor unsern und des Reichs Hof-Gericht zu Rothweil, noch einigen Land Gericht, Westphälischen noch andern Frey- oder weltlichen Hof-Gerichten, oder Gerichten, wo die gelegen oder wie die genannt seynd, nicht fürgenommen, geheischen, geladen, fürgefordert, angesprochen, beklagt, bekümmert noch wider sie, ihr Leib oder Gut, gericht, geurtheilt, geacht, procedirt noch verfahren werden solle, oder möge, in kein Weiß, sondern wer zu ihm gemeiniglich, oder ihr einen, oder mehr, insonderheit Klag, Spruch, oder Anforderung hätte oder gewünne, wer der, oder um was das wäre, niemand ausgenommen, daß der oder dieselben das Recht, nemlich gegen den benannten unsern Fürsten von Bamberg, seinen Nachkommen und Stifft, vor uns, als Römischen König und unsern Nachkommen am Reich, Römischen Käysern und Königen und gegen ihren Lehenmannen, Hof-Gesindt, Diener, Unterthanen, und die ihm zu versprechen stunden, vor ihnen, ihren Anwälden, Amtleuten, oder Richtern, und gegen ihren eigen Leuten, Hintersässen, Bürgern, Bürgerin und allen andern ihren Leuten, Mannen und Frauen, einen, oder mehr, gemeiniglich, oder besonder, wo die im Stifft Bamberg, oder ihren Herrschafften, Schlössern, Städten oder Gebieten im Lande zu Kärndten und andern Enden gelegen, gesessen, wie die genannt seyn, ohne alles Mittel an den Enden und Gerichten, da sie gesessen, oder darinn sie gehörig seyn, und sonst nindert anderst wo suchen und nehmen, und sich vor dem, oder demselben, als vorgeschrieben, Rechts begnügen lassen sollen, dahin sich auch ein ieder Hof-Richter, Land-Richter oder Frey-Graf, der Westphälischen oder freyen Gericht, oder andern Richter, auf der obgenannten unser Fürsten von Bamberg, oder seiner Nachkommen Abforderung, unverzogentlich zu recht weisen, darüber gegen oder wider sie nicht weiter handeln, urtheilen, oder verfahren sollen es wäre denn Sach, daß den Klägern auf ihr Anruffen das Recht an den Enden kundlich versaget, oder gefährlich verzogen würde, der oder dieselben mögen alsdenn das Recht gegen ihnen suchen, und üben an den Enden und Gerichten, da ihm das füglich und auch gebürtig wäre, wo er aber der genannt unser Fürst von Bamberg, sein Nachkommen, oder Stifft oder ihr Lehenmann, Hof-Gesind, Diener, eigen Leut, Hintersässen, Bürger, Bürgerin, Unterthanen, oder die ihm zu versprechen stunden, einer oder mehr gemeiniglich oder besonder im Stifft Bamberg, oder ihr Herrschafften oder Gebieth im Land zu Kärndten oder andern Enden gesessen, durch iemands wer der, die, oder um was Sachen das wäre, niemands, oder nichts ausgenommen, an andere Hof-Gericht, Land-Gericht, Westphälischen Frey- oder andere Gericht fürgenommen, geheischen, geladen, oder daselbst beklagt, oder wider sie, ihr Leib, oder Gut, Gericht geurtheilt, geacht, procedirt, bekümmert, beschwert, oder verfahren würde, das alles und iedes soll gantz Krafftlos, unbündig und untauglich seyn, und den fürgeladen an ihren Leiben, Ehren, Haaben noch Gütern, auch dem gedachten unsern Fürsten von Bamberg und Freyung gantz unvergreiffentlich und unschädlich seyn, das alles und iedes, wie auch ietzo alsdenn, und denn als ietzo, gantz aufheben, vernichten und abthun, aus gemeldter Römischer Königlicher Macht Volkommenheit, wissentlich in Krafft dits Briefs, doch uns und dem Reich an unsern Obrigkeiten und sonst männiglich an seinen Rechten unvergreiffenlich und unschädlich. Und gebieten darauf allen und ieglichen unsern und des heiligen Reichs Churfürsten, Fürsten, Geistlichen und Weltlichen, Prælaten, Grafen, Freyen, Herrn, Rittern, Knechten, Hauptleuten, Amtleuten, Vicedomben, Voigten, Pflegern, Verwesern, Hof-Richtern, Land-Richtern, Freyen, Grafen, Räthen, Schöppen, Burgermeistern, Richtern, Räthen, Bürgern und Gemeinden, und sonst allen andern unsern und des heiligen Reichs Unterthanen und Getreuen, in was Würden, Stand oder Wesen die seyn, und sonderlich unsern Amtleuten, Voigten, Pflegern, Verwesern, Hauptleuten und Getreuen, in

unsern Land zu Kärndten, von obgemeldten unser Königlichen Macht Vollkommenheit, ernstlich und festiglich mit diesem Brieff, daß die obgenanten unsere Fürsten von Bamberg, sein Nachkommen und Stifft, Lehemann, Hofgesind, Diener, eigen Leuth, Hintersassen, Bürger, Burgerin, Unterthanen, und die ihnen zu versprechen stehen, es sey Mann oder Frauen im Stifft Bamberg, oder ihrer Herrschafften und Gebieten zu Kärndten und andern Enden gesessen, an diesen unsern Königlichen Gnaden und Freyheiten nicht irren noch hindern, sondern sie darbey bleiben, und der in obgeschriebener Massen treulich gebrauchen, geniessen, und gäntzlich darbey bleiben lassen, und darwider nicht thun, noch iemanden zu thun gestatten, als lieb ihnen allen und einem ieden sey, unser und des Reichs schwere Ungnad, und darzu ein Poen, nehmlich funffzig Marck lötiges Golds, zu vermeiden, die ein ieder, so offt er freventlich darwider thäte, halb in unser und des Reichs Cammer, und den andern halben Theil, den obgenanten unsern Fürsten von Bamberg, seinen Nachkommen und Stifft oder Erben, unabläßig zu bezahlen, verfallen seyn solle; Mit Uhrkund diß Brieffs besiegelt mit unsern Königlichen anhangenden Insiegel. Geben in unserer und des heiligen Reichs-Stadt Wormbs, am 19. Tag des Monats May, nach Christi Geburt im 1495ten, unsers Reichs, des Römischen im 10. und des Hungarischen im 6. Jahrn.

Und uns darauf demüthiglich angeruffen und gebeten, daß wir, als Römischer Käyser, denselben obgeschriebenen Brieff in allen seinen Puncten, Articuln, Meinungen und Begreiffungen zu verneuen, zu confirmiren und zu bestätten, gnädiglich geruheten, das haben wir angesehen solch sein demütig ziemlich Bitt und getreue willige Dienst, die seine Vorfahren und er weiland unsern Vorfahren am Reich, Römischen Käysern und Königen, uns und dem heiligen Reich in mannigfaltige Wege gethan haben, und er hinführo in künfftige Zeit wohl thun mag und solle, und darum mit wohlbedachtem Muth, gutem Rath und rechtem Wissen, solchen Käyser Maximilians Brieff und Freyheit, gnädiglich erneuert, confirmirt und bestätt, erneuern, confirmiren und bestätten solches alles von Römischer Käyserlicher Macht wissentlich in Krafft diß Brieffs, und meinen, setzen und wollen, daß er in allen und ieden seinen Punckten, Artickeln, Meinungen und Begreiffungen kräfftig und mächtig seyn, er und sein Nachkommen dabey bleiben, und sich deren aller End geruhlich gebrauchen und geniessen sollen, und mögen von allermänniglich ungehindert; Und gebieten darauf allen und ieglichen Churfürsten, Fürsten, Geistlichen und Weltlichen, Prælaten, Grafen, Freyherrn, Rittern, Knechten, Hauptleuten, Vicedomben, Vögten, Pflegern, Verwesern, Amtleuten, Hof-Richtern, Land-Richtern, Freygrafen, Schöppen, Bürgermeistern, Richtern, Räthen, Bürgern und Gemeinden und sonst allen andern unsern und des heiligen Reichs Unterthanen und Getreuen, in was Würden, Stands, oder Wesens die seynd, und sonderlich unsern Hauptleuten, Verwesern, Amtleuten, Pflegern und Getreuen unsers Fürstenthums in Kärndten von obberührter unser Käyserlichen Macht ernstlich und festiglich mit diesem Brief, daß sie des obgenannten unsers Fürsten von Bamberg, seinen Nachkommen und Stifft, Lehenman, Hofgesind, Diener, eigen Leut, Hintersässen, Bürger, Unterthanen, und die ihnen zu versprechen stehen, es seyn Mann oder Frauen, im Stifft Bamberg, oder ihren Herrschafften und Gebieten in Kärndten und andern Enden gesessen, an obbestimten Gnaden und Freyheiten und dieser unser Käyserlichen Verneuerung, Confirmation und Bestättigung nicht hindern noch irren, sondern sie von uns und des heiligen Reichs wegen getreulich handhaben, schützen und schirmen, und der geruhiglich gebrauchen, geniessen, und gäntzlichen dabey bleiben zu lassen, und darwider nicht thun, noch des iemands andern zu thun gestatten in kein Weiß, als lieb ihnen allen und ihr ieden sey, unser und des Reichs schwere Ungnad und Straff, und die Poen in obgemeldten Käyser Maximilians Briefs begriffen, und darzu ein sondere Poen nehmlich 20. Marck lötiges Goldes zu vermeiden, die ein ieder, so offt er freventlich zuwider thäte, uns halb in unser und des Reichs Cammer und den andern halben Theil den genannten unsern Fürsten von Bamberg, seinen Nachkommen und Stifft und den Ihren, oder ihren Nachkommen und Erben unabläßlich zu bezahlen, verfallen seyn sollen. Mit Uhrkund dits Brieffs besiegelt mit unserm Käyserlichen anhanden Insiegel, geben in unser und des heiligen Reichs Stadt Worms, am 21. Tag des Monats Febr. nach Christi unsers lieben HErrn Geburt funffzehenhundert und im ein und zwantzigsten, unserer Reiche des Römischen in 2. und der andern aller im sechsten Jahren.

Carolus.

Ad Mandatum Domini Imperatoris proprium,

Albertus, Card. Mogunt. Archi-Cancellarius.

LXXV.

LXXV.

Lehens-Revers der Abbatißin Catharina zu Kitzingen, worinn sie bekennet, daß sie ihrer Abtey weltliche Lehen-Güter, dem Herkommen gemäß, von Bischoff Wigando zu Bamberg und dessen Hoch-Stifft zur Lehen empfangen, de Anno 1522.

NOs Catharina de Fronhoven, Dei Gratia Abbatissa Monasterii Sanctimonialium extra muros oppidi Kitzingen, ordinis Sancti Benedicti, Herbipolensis Diœcesis, recognoscimus publice per præsentes, quod cum omnia & singula bona temporalia & feudalia Abbatiæ & Abbatissæ pro tempore existentis Monasterii nostri prædicti hactenus processerunt ab antiquo approbatis, laudabiliter introductis, præscriptis & hucusque observatis temporibus absque interruptione ac a tanto & per tantum tempus, cujus initium in memoria hominum non existit, in feudum a Reverendo in Christo Patre & Domino, Domino EpiscopoBambergensi, pro tempore existente, ratione suæ Ecclesiæ Bambergensis, Abbatissaque dicti Monasterii pro tempore existens, antequam se de administratione hujusmodi temporalium bonorum intromittat, teneatur ea a prædicto Domino Episcopo Bambergensi in feudum acceptare. Nos coram Reverendissimo in Christo Patre ac Domino, Domino Wigando, Electo Episcopo Bambergensi, Domino nostro gratioso, constituto ipso Domino nostro, Domino Wigando, electo Episcopo prædicto, humiliter atque instanter supplicavimus, ut nobis ipsa temporalia bona nostræ Abbatiæ conferre dignaretur. Ideoque præfatus Dominus noster gratiosus Bambergensis, nostræ supplicationi præbens exauditionem benignam hujusmodi temporalia bona, feuda Imperialia communiter nuncupata, nobis gratiose contulit atque infeudavit: nos quoque ipsa bona ab eodem Domino nostro gratioso electo Episcopo in feudum acceptavimus, promisimus in manibus præfati Domini nostri gratiosi electi Episcopi homagium fidelitatis solitum & consuetum. Ac tandem, tactis sacrosanctis Evangelicis scripturis, corporaliter præstito confirmavimus juramento, etiam nos pro nobis & successoribus nostris, promisimus & bona fide promittimus per præsentes prædicta, quod bona, aut aliqua ex eis, sive talia bona, decimæ, Jurisdictiones, homines, domus, agri, vineæ, horti, thelonia, prædia, pascuæ, terræ, aquæ aquarum decursus, census, vel reditus existant, aut alio nomine quocunque sortiantur, absque specialibus & expressis, scitu, consensu, voluntate & licentia prædicti Domini nostri electi Episcopi Bambergensis pro tempore existentis, vendere, aut ab ipso nostro Monasterio ad alienas manus dare, aut tradere, seu alias quomodolibet alienare nec velimus, nec debeamus, sed alienata pro posse recuperare debemus & tenemur, fraude & dolo quibuscunque circumscriptis. Voluit autem præfatus Dominus noster gratiosus, Dominus Weigandus, electus Episcopus Bambergensis, quod hujusmodi collatio & infeudatio sibi & suæ Ecclesiæ prædictæ in eorum jure nocivæ esse non deberent, præsentibus venerabilibus, generoso ac nobilibus, validis ac famosis viris, Domino Andrea Fuchs, Decano, Daniele de Redvviz & Raymero de Streitberg, Canonicis Ecclesiæ Bamberg. præfatæ, Eberhardo Balckmacher Juris Utr. Licentiato, Vicario in spiritualibus, Georgio ex Baronibus de Heideck, Erasmo Zoller & Hieronymo Cammermeister, Vice-Cancellario & aliis quam plurimis fide dignis personis, in quorum omnium fidem & testimonium præmissorum præsentes literas Reversales Sigilli nostri impressione fecimus communiri. Datum Bambergæ die Jovis vigesima sexta, Mensis Junii, Anno a Nativitate Domini millesimo, quingentesimo, vicesimo secundo.

LXXVI.

Einigung und Vergleich, so zwischen dem Römischen Könige Ferdinando I. **als Hertzog in Kärndten, und Bischoff Weygand zu Bamberg, wegen seines Hoch-Stiffts in Kärndten gelegener Herrschafften, unterschiedener Irrungen halber, durch Vermittelung und Ausspruch Herrn Christophs, Freyherrens zu Schwartzenberg,** Anno 1530. **aufgerichtet worden.**

SU wissen, als der hochwürdige Fürst und Herr, Herr Weygand, Bischoff zu Bamberg, mein gnädiger Herr, sich nachfolgender Artickel, seiner Gnaden, derselben Vicedomb und andern Amtleuten, auch Ihrer Gnaden und des Stiffts Bamberg Unterthanen, ihrer Herrschafft in Kärndten gelegen, begegnet zu seyn, als beschwert hat anzeigen lassen; Derhalben der Durchleuchtigst, Großmächtigste Fürst und Herr, Herr Ferdinand, zu Hungarn und Böheim König, Infant in Hispanien, Ertz-Hertzog in Oesterreich, mein gnädigster Herr, vielmahlen um Unterlassung und Abschaffung von genannts meines gnädigen Herrn von Bamberg wegen angesucht worden, aus dem erfolgt, daß hievor mehr denn ein Tage besucht,

und allerley Handlung münd- und schrifftlichen gepflogen, haben Ihro Königliche Majestät und Fürstliche Gnaden nachfolgend ihre Räth, die Wohlgebohrnen, Ehrwürdigen, Gestrengen, Hochgelehrten, Edlen und Vesten, Römischen Käyserlichen Majestät Herrn Erharden, Freyherrn zu Botheim, auch Herrn Frantzen von Tannhausen, Vicedom und Hauptman zu Fryſach, und mein gnädiger Herr von Bamberg, Herrn Hansen von Weißberg, Dom-Dechant zu Eichstädt und Herrn Sebastian von Rothenhan, Ritter und Doctor, darzu Ihre Majestät und Fürstliche Gnaden samtlich mit Christophen, Freyherrn zu Schwartzenberg und zu hohen Landsberg, Bayerischen Lands-Hofmeister, als einen unpartheischen Unterhändler verordnet, niedergesetzt, begehrt und befohlen, die Sachen mit Fleiß zu verhören, verhört an Ihre Majestät und Fürstliche Gnaden langen zu lassen, wie alles beschehen, und folgends mit Vorwissen zeitlichen Rath und Bewilligung Königlicher Majestät und meines gnädigen Herrn von Bamberg, die Sachen vertragen, vergleicht auch hingelegt, nehmlich wie hernach folgt:

Und erstlich, hat sich mein gnädiger Herr von Bamberg beschwert zu seyn vermeynt, daß allerley Hülff, Streuer, Ehrgeldt und ander Mitleiden gemeines Lands Kärndten, von wegen seiner Herrschafft in Kärndten begehrt, der zum Theil betränglich einbracht, etliche zu bezahlen, seiner Gnaden Zugehörigen zu verpflichten genöthigt, auch derhalben Straff-Gebot auf ein genante Summa Gelds beschehen, daß er mein gnädiger Herr von Bamberg unbillig, aber Königliche Majestät billig beschehen zu seyn vermeinten, des Articuls halber haben sich anfänglich Ihro Königliche Majestät und Fürstliche Gnaden aus uns der verordneten Unterhandlung, wie folgt, vergleicht, also was nun hinfüran von gemeiner Landschafft in Kärndten in Kriegs-Läufften zu nothdürfftiger Gegenwehr an Volck gegen den unglaubigen Türcken und ins Feld zu schicken, fürgenommen würde, solle darzu ein Vicedom zu Wolffsberg zu Berathschlagung erfordert werden, der auch darbey seyn möge, ob aber der Vicedomb, oder iemand von seinetwegen da wäre, so soll ihme solches zeitlich darvor, samt Benennung der Mahlstatt der Zusammenkunfft, durch den Ausschuß der Landschafft durch einen Send-Brief kund gethan werden, damit sich derselb Bambergische Vicedomb mit Ausschreiben, auch mit Aufforderung und denn mit Musterung des Stiffts Herrschaffts-Leuten in Kärndten darnach haben zu richten, und in solcher Anzahl, als nach seines gnädigen Herrn und desselben Stifft Herrschafften in Kärndten, Güttherrn Anschläge ihme gebührt zu Roß und Fuß, auf seines Herrn und derselben Herrschafft in Kärndten Unterthanen Besoldung, oder Unterhaltung auf zu seyn, und neben einer Landschafft Volck insonderheit ziehen, das best ihres Vermögens an obbemeldten Orten gegen den Türcken mit einer Landschafft Kriegs-Volck, bis zu dem Abzug helffen thun, und alsdenn durch den Bambergischen Vicedom, nach ihrer verdienter Soldung, seine Kriegs-Leut abzufertigen zugelassen seyn.

Und daß mein gnädiger Herr von Bamberg solche Hülffe, so iedesmahls beschehe, durch seiner Gnaden Vicedom &c. auf seiner Gnaden und desselben Stifft Herrschafft in Kärndten Unterthanen, wie vormahls beschehen und herkommen, seiner Gnaden Gutbedüncken nach, fürter begehren und einbringen möge.

Gleichergestalt solle auch der Bambergische Vicedom, mit seines gnädigen Herrn und des Stiffts Herrschafften in Kärndten, gegen denen, so das Land Kärndten in seinen Gezircken wider Recht und den Land-Frieden bekriegen wolten, zu Befriedigung des Lands, und weiter nicht, auch beholffen seyn.

Wenn aber ein Hertzog in Kärndten mit anderu Leuten zu schicken, oder Krieg hätte, oder gewünne, und sein Landschafft in Kärndten aufmahnte, und die ausser des Lands Kärndten zu ziehen begehrt würde, damit soll mein gnädiger Herr von Bamberg mit Seiner Gnaden und des Stiffts Herrschafft, auch derselben zugehörigen Unterthanen in Kärndten, wider iemand zu helffen oder zu kriegen nicht schuldig seyn.

Und bey solcher Hülffe soll mein gnädiger Herr von Bamberg mit seiner Gnaden und derselben Stifft Herrschafft in Kärndten Cammer-Gut, Prælaten zu Arnoldstein und Grissen, auch geistlichen Brüderschafften, Zech-Pröbsten, auch Weltlichen in Städten, Märckten und Dörffern auch allen andern Unterthanen gelassen und mit keiner andern Geldsteuer, oder Hülff, in was Schein oder Gestalt, wie die Nahmen haben möchten, die durch Königliche Majestät oder in gemeiner Landschafft in Kärndten fürgenommen oder bewilligt, angeschlagen oder aufgelegt würde, hinführo ferner durch Ihre Majestät oder Landschafft nicht belegt und beschwert werden, sondern damit nichts zu thun haben, und was bishero begehrter Steuer, oder Hülff, oder Mitreichung halber, an liegenden und andern Gütern, oder andern, so noch verhanden, eingenommen, daß solche alsobalden widergeben, und alle Pœnal-Mandat aufgehebt werden.

Zum andern, haben sich zwischen Königlicher Majestät und meinem gnädigen Herrn von

von Bamberg, der Appellation halben, Irrung gehalten, nehmlich daß die Königliche Majestät für unrechtmäßig und sonst ungebräuchlich geachtet, und an den Bambergischen Vicedom der die Statt seines Herrn repræsentirt, nicht für den Bischoff zu appelliren, sondern für Ihre Majestät, oder dero Regiement zu Wien, ie appelliret zu werden begehret, dieweil aber hie vor von Bambergischen Vicedom für einen ieden regierenden Herrn zu Bamberg, oder für das Käyserliche Cammer-Gericht, nach Willen des Appellanten, appelliret worden, ist bedingt, daß nun hinfüran allein von den Bambergischen Vicedom an das Käyserliche Cammer-Gericht appelliret werde, und sonst die erst und andere Instanz vor ordentlichen Gericht in der Bambergischen Herrschafft und derselben Gerichten in Kärndten zu bleiben, und was von beeden Theilen willigklich compromittirt, veranlast und ausgefochten, dabey soll es, ohn einig Suppliciren, Reduction oder Appellation, auch bleiben, dieweil aber hinnach kurtz ein Inwohner zu Villach unverfügter einiger Gerechtigkeit, als von meines gnädigen Herrn von Bamberg angezeigt worden, in erster Instanz gegen die von Villach Sachen halben, sein und Hemels halben zu Wien bey der Regierung rechtlich fürgenommen, Pœnal-Mandat und anders, so denen zu Villach beschwerlich und zu grossen Schaden gereicht, erlangt und ausgebracht, sollen alle solche Mandata, und was derhalben erfolget, hin und abgethan, auch was eingeantwort, oder eingenommen, soviel das an Bergwerckt, Aertzten oder andern liegenden und fahrenden Gütern noch verhanden, angezeigt werden möcht, ohne Verhinderung der Inhaber den Beschädigten von Villach wieder geben und eingeantwort werden, vermeint dann Kurtz Hemel die von Villach oder andere Bambergische Rechtliche Sprüch nicht zu erlassen, die hat er, desgleichen die Bambergische ihme, vor dem ordentlichen Gericht, daß denn Königliche Majestät ietzunder des kurtzen halben an 12. Orth benennet hat, dahin Ihre Königliche Majestät zu Recht verschaffen wollen, zu beklagen, wie obstehet.

Zum dritten, sollen Königlicher Majestät Bahnrichter, wie viel Jahr hero beschehen zu seyn, nicht widersprochen wird, von den Bambergischen das Peinlich Malefitzisch Gericht besitzen, wie voran gesucht worden.

Zum vierdten, hat mein gnädiger Herr von Bamberg, als beschwerlich anzeigen lassen, daß Ihr Königliche Majestät und Ihrer Majestät Lands-Hauptmann in Kärndten offen Gebott- und Verbotts-Brieff, auch andere gemeine Verkündigung, unersucht seiner Gnaden Vicedom in der Herrschafft in Kärndten angeschlagen, derhalben betheidingt, und dergleichen offen Schrifft von Königlicher Majestät und Ihrer Majestät Lands-Hauptmann gemeiner Landschafft, oder der Ausschuß von gemeines Lands wegen in Kärndten in der Bambergischen Herrschafft anzuschlagen vor hat, die sollen den Bambergischen Vicedom oder seinen Verwesern zugeschickt, daß die, nach Vermög dis Vertrags, an gewöhnlichen Orten, wo sie seinen gnädigen Herrn unnachtheilig seyn würden, unter desselben Nahmen angeschlagen oder beruffen werden, es soll auch sonst des Stiffts Vicedom und Unterthanen mit andern Gebotten oder Befelchen unangelangt verbleiben.

Zum fünfften hat sich mein gnädiger Herr von Bamberg des beschwehrt, daß ie bißweilen ietzt von Königlicher Majestät den Partheyen Seiner Gnaden Herrschafft in Kärndten gehörig Commission zwischen ihnen den Partheyen, zu handen ausbracht und gegeben werde, indem Ihre Majestät und Fürstliche Gnaden auch vergleicht, dergestalt, so der Beklagte Bambergisch, sollen solche Commission fürterhin nicht mehr geben werden.

Zum sechsten, nachdem zu höchster Nothdurfft aus Befelche Königlicher Majestät, zu Widerstand des Türcken, etliche Kirchen-Kleinodien aus den Klöstern und Kirchen Bambergischer Herrschafften in Kärndten genommen worden, haben sich Königliche Majestät derhalben mit meinem gnädigen Herrn von Bamberg vergleicht, nun hinfüran aus der Bambergischen Herrschafft in Kärndten, ohne mit Bewilligung eines Bischoffs zu Bamberg, keinerley Kirchen-Kleinodien, Pocal, oder Zier nehmen zu lassen, auch Ihre Gnaden der ietzgemeldten Kleinodien wegen und baaren Gelts halben, Bekäntniß zu geben, daß solches Bamberg in andere Wege unnachtheilig, auch so Ihre Majestät oder Ihrer Majestät Erben des immer Statt oder Gelegenheit haben werden, solches ohn einig Verziehen erstatten und vergleichen wollen.

Zum sibenden, als die von Villach von Käyserlicher Majestät Lands-Hauptmann und Landschafft Anwaldsschafft in Kärndten, in Krafft einer Königlichen Commission ihre Freyheit heraus zu geben, benöthigt, sollen die Original oder Copeyen, so es noch nicht beschehen, denen von Villach wieder geben, und künfftiglich alle solche Benöthigung vermieten bleiben.

Zum Achten, es hat sich auch mein gnädiger Herr von Bamberg beschwert, daß die bißweilen Ihro Gnaden zugehörigen Unterthanen

nen in Kärndten, von Königlicher Majeſtät Getreuen genennet worden, vor Alters auch, als ſich in der Veltkirchiſchen Freyheit des Jahrmarckts halben befindet, beſcheben zu ſeyn anzeigen ließ, welches auch alſo vergleicht, daß Ihre Majeſtät dem Bambergiſchen unſern beſondern lieben Getreuen, ſchreiben laſſen ſoll. Denn was ſonſt der andern mit angezeigten meines gnädigen Herrn von Bamberg Beſchwerung in einer Klagſchrifft zu gütlicher Handlung fürbracht, die abgeſetzte Artickel deshalben mit ſolchen erledigt. Es iſt auch ſonderlich beredt, das zwiſchen Königlicher Majeſtät und meines gnädigen Herrn von Bamberg beederſeits, einer für dem andern nicht aufgehalten werden ſolle, denn wer zu dem andern ichts zu klagen oder zu ſprechen hat, derſelbe ſoll darum das Recht vor ordentlichen Gericht ſuchen und nehmen, da ſoll man auch die Kläger richten unverzögentlich und Recht wiederfahren laſſen, nach Lands-Recht, wenn er das fordert, beſchehe aber ein Auflauff zwiſchen Königlicher Majeſtät und meines gnädigen Herrn und des Stiffts Bamberg Leuten zu beederſeits, darum ſoll man auf iedwedern Theil nichts thun denn das man den Auflauff bringen ſoll an Ihre Majeſtät und Fürſtliche Gnaden Hauptleute, Vicedom oder Pflegere, dieſelben ſollen den Tag, an gelegenen Städten, darum machen und leiſten, und die Aufläuff richten mit Güte oder mit den Rechten, auch ſoll Königlicher Majeſtät Hauptmann in Kärndten auf des Biſcheffs von Bamberg Leut oder Güter nicht fallen, noch darauf fallen laſſen, er ſetze denn Seiner Gnaden Vicedom oder Pfleger vor darum zu Red, und will ihm denn derſelb richten oder beſſern, darum die Klag iſt, nach ſeiner Herrſchafft, Freyheit, Gelegenheit, Gewohnheit und Recht, daran ſoll er ſich laſſen benügen, auch ſoll gedachter Königlicher Majeſtät Hauptmann in Kärndten, des vorgenanten meines gnädigen Herrn von Bamberg Leuten und Unterthanen, ihrer Geldſchulden beholffen ſeyn einzubringen unverzögenlich von Königlicher Majeſtät Leuten, als recht iſt, wie man auch meinem Herrn, oder ſeinen Leuten in die Häuſer fähret, davon ſoll in Königlicher Majeſtät Städt und Gebieten oder ſonſt keine Mauth nehmen oder geben, desgleichen Königlicher Majeſtät Leuten in meines gnädigen Herrn Städten auch geſcheben ſolle, was auch Königliche Majeſtät, oder mein gnädiger Herr von Bamberg, von ihren Vorfordern Brieffe der Gerechtigkeit haben, die ſolten gäntzlich bey ihren Kräfften verbleiben, auch iſt in dieſer Einigung wiſſentlich ausgenommen Päbſtliche Heiligkeit, Römiſche Käyſerliche Majeſtät und der Ertz-Biſchoff von Saltzburg und ſein Stifft ohn alles Gefehrde, und dieweil Königliche Majeſtat, als Hertzog in Kärndten mit obgeſetzten Vertrag meinem gnädigen Herrn von Bamberg allerley zu begeben anzeigen laſſen, entgegen ſolcher mein gnädiger Herr vom Bamberg, in Krafft ſeiner Gnaden und des Stiffts Herrſchafft in Kärndten, Freyheiten und herbrachten Gebräuchen Ihrer Majeſtät als ein Chriſtlichen König, Beſchützer aller Geiſtligkeit in vielen entwichen zu ſeyn, auch fürbringen ließ, haben die obbenanten Königliche und Fürſtliche in der Güte niedergeſetzte Unterhändler, und ich Ihrer Majeſtät und Fürſtliche Gnaden unterthänigſten gehorſamſten Fleiß dahin bewegt, daß Ihre Majeſtät ſich aller Wohlwöllung, Gnad, Schutz und Schirms gegen meinen gnädigen Herrn von Bamberg, ſeiner Fürſtlichen Gnaden, derſelben Herrſchafft halben in Kärndten, dero Zugehörigen und Unterthanen erbotten und zugeſagt; Entgegen will ſolches alles mein gnädiger Herr von Bamberg, gegen Ihrer Majeſtät und Ihrer Majeſtät Landſchafft in Kärndten, ſonders Fleiß zu verdienen, auch freundlich, günſtiglich und gnädiglich verglichen und ſoll die Einigung ſtäth, veſt, ungeändert, unzerbrochen auf 12. Jahr bleiben und darwider keines weges gethan werden, ob ſich aber künfftiglich ein Mißverſtand dieſer Einigung halber zutragen würde, daß alsdenn von Königlicher Majeſtät wegen zwey Räthe, und mein gnädiger Herr von Bamberg auch zwey Räthe, an ein gelegen Mahlſtatt im Land zu Kärndten zuſammen geſchickt werden, welche ſich deſſelben Mißverſtands zu vereinigen und zu vergleichen, von Ihrer Königlichen Majeſtät und ihres gnädigen Herrn wegen Fleiß haben ſollen, wo ſie ſich aber des nicht vergleichen möchten, daß alsdenn zu Erklärung des Mißverſtands, die Sachen an das Käyſerliche Cammer-Gericht bracht, und daſelbſt ohne alle Weigerung und endlich entſchieden würde. Dieſe Einigung ſoll ſich auch meines gnädigen Herrn von Bamberg halben, allein auf ſeiner Gnaden Stiffts Herrſchafft in Kärndten und nicht weiter erſtrecken.

Alſo ſey Ihr Majeſtät und Fürſtliche Gnaden aller gehabten Irrung halben gäntzlich und gar vereinigt und vertragen, daß auch Ihr Majeſtät alſo für ſich, Ihre Majeſtät Nachkommen und gemeiner Landſchafft in Kärndten, desgleichen mein gnädiger Herr von Bamberg für ſich, ſeinen Dom-Probſt Dechant und gemeines Capittels des Stiffts und Nachkommen, 12. Zeit, wie oben gemelt, bey Königlichen Fürſtlichen und höchſten Glauben zu halten, zugeſagt; Des zu Urkund ſeynd dieſer Vergleichung zwey gleichlautend, auf Pergamen, Libell-

Libellweiß geſchrieben, und von Königlicher Majeſtät, auch meinem gnädigen Herrn von Bamberg unterſchrieben, darbey Ihre Fürſtliche Gnaden auch Seiner Fürſtlichen Gnaden Thum-Stiffts-Capittel, Secret, Inſiegel und Sigill angehangen worden; Alles beſchehen zu Augſpurg, am heiligen Käyſer Heinrichs-Tag, der da war der dreyzehent Julii, als man zehlt nach der Geburt Chriſti, unſers Seeligmachers, Tauſend fünffhundert und im dreyßigſten Jahr.

LXXVII.

Convention, **oder Anſtands-Receſs zwiſchen dem hochlöblichen Hauſe Oeſterreich, als Hertzogen im Fürſtenthum Kärndten und dem Hoch-Stifft Bamberg, wegen deſſelben Herrſchafften darinnen auf 101. Jahr aufgerichtet,** de Anno 1535. **ſiehe in des Teutſchen Reichs-Archivs** Part. Spec. **unter dem Käyſer- auch König- und Ertz-Hertzoglichem Hauſe Oeſter[illegible]** pag. 48.

LXXVIII.

Lehn-Brieff Biſchoff Weygands zu Bamberg vor die Abtißin Veronica **zu Kitzingen, über die Weltlichkeit der Abtey zu Kitzingen,** de Anno 1542.

NOs Wigandus, DEI Gratia Epiſcopus Bambergenſis, Recognoſcimus publice per præſentes, quod fideli noſtro, Ludovico de Rotenhan, in Mertzbach, nomine venerabilis in Chriſto nobis devotæ fidelisque dilectæ Veronicæ Hündlerin, Abbatiſſæ Monaſterii Sanctimonialium extra muros oppidi Kitzingen, ordinis Sancti Benedicti, Herbipolenſis diœceſis, vigore ab eadem Abbatiſſa ſibi Ludovico, uti Procuratori, conceſſo & tradito, nobisque exhibito ſpeciali mandato, omnia & ſingula regalia bona, temporalia & feudalia, poſſeſſiones & quævis alia, ad Abbatiam & ipſam Abbatiſſam de jure vel conſuetudine pertinentia, nec non eorundem adminiſtrationem principaliter contulimus, ipſam de iis infeudavimus, ac præſentium per tenorem conferimus, & de eisdem infeudamus eo modo & jure, quibus ea omnia conferre, & ipſam Abbatiſſam infeudare debemus, prout ex antiquis, approbatis, laudabiliter introductis præſcriptis & hactenus obſervatis Juribus, & conſuetudinibus absque interruptione ac a tanto tempore & per tantum tempus, cujus initium in memoria hominum non extitiſſet ad nos, & Eccleſiam noſtram Bambergenſem, pertinuit ac pertinet, & quemadmodum prædeceſſores noſtri, pro tempore Epiſcopi Bambergenſes & nos regalia & temporalia prætacta Abbatiſſis dicti Monaſterii pro tempore conferre, & de his conſuevimus infeudare, ipſæque Abbatiſſæ pro tempore in feudum ab Eccleſia noſtra recipere conſueverunt, ſi quæ Abbatiſſa ipſius Monaſterii pro tempore exiſtens, antequam ſe de dicta adminiſtratione omnium hujusmodi temporalium intromitteret, conſuevit ac tenebatur, prout debebit ac tenebitur in perpetuum ab Epiſcopo Bambergenſi pro tempore in feudum acceptare: Recepto tamen primitus a dicto Ludovico de Rotenhan, uti Procuratore Abbatiſſæ præfatæ, & eo nomine procuratorio, vigore ſpecialis ſui Mandati, promiſſione manuali homagii, fidelitatis, ſolita & conſueta, ipſaque promiſſione tandem ſacroſanctis Evangelicis Scripturis, juramento corporaliter præſtito confirmata, ſalvis tamen ſemper in his noſtris, ſucceſſorum Epiſcoporum, & Eccleſiæ noſtrorum, juribus & conſuetudinibus quibuscunque præſentibus ibidem venerabilibus, egregiis, nobilibus, ſtrenuis & validis viris, Conſiliariis, dilectis ac fidelibus noſtris, Paulo Neydecker, Legum Doctore, Præpoſitio ſancti Gangolphi noſtro in Spiritualibus Vicario, Caſparo Okel, Vicario Cathedral. Eccleſiarum noſtrarum Bamberg. Sigismundo ab Heſperg, Milite, Leonhardo de Thurn, Chriſtophoro & Emerano de Redvvitz, fratribus germanis, Euſtachio de Wirsberg Sculteto, Chriſtophoro Ochs, Wolffgango Rebitz, Legum Doctore, Chiliano Thain, Secretario, & aliis fide dignis, in quorum omnium & ſingulorum præmiſſorum fidem & teſtimonium, ſigillum noſtrum præſentibus eſt appenſum. Dat. in Civitate noſtra Bambergenſi, die Jovis, nona Menſis Martii, Anno a Nativitate Domini 1542.

LXXIX.

Lehens-Revers, welchen der Gevollmächtigte der Abtißin Veronica **zu Kitzingen, Biſchoff** Wigando **und dem Hoch-Stifft zu Bamberg ausgeſtellet,** de Anno 1542.

In nomine Domini Amen.

EGo Ludovicus de Rotenhan, in Mertzbach, venerabilis in Chriſto, nec non devotæ Veronicæ Hundlerin, Abbatiſſa Monaſterii Sanctimonialium extra muros oppidi Kitzingen, Ordinis Sancti Benedicti Herbipol.

pol. Diœcesſ. electæ, legitimus Procurator, prout de meo procurationis mandato legitime conſtat: recognoſco & atteſtor publice per præſentes, quod cum omnia & ſingula bona temporalia & feudalia Abbatiæ & Abbatiſſæ pro tempore exiſtentis Monaſterii prædicti hactenus proceſſerunt ab antiquo approbatis, laudabiliter introductis præſcriptis huc usque obſervatis temporibus, absque interruptione, ac a tanto tempore & per tantum tempus, cujus initium in memoria hominum non exiſtit, in feudum, a Reverendiſſimo in Chriſto Patre & Domino, Domino Epiſcopo Bambergenſi, Abbatiſſaque dicti Monaſterii pro tempore exiſtens, antequam ſe de dicta adminiſtratione hujusmodi temporalium bonorum intromittat, teneatur ea a prædicto Domino Bambergenſi in feudum accipere, ego coram Reverendiſſimo in Chriſto Patre ac Domino, Domino Wigando, Epiſcopo Bambergenſi, Domino meo gratioſo conſtitutus, ipſi Domino meo, Wigando, Epiſcopo prædicto, humiliter atque inſtanter ſupplicavi, ut mihi, vigore ſpecialis & exhibiti mandati, uti Procuratori, & eo nomine Abbatiſſæ, præfatæ meæ Principalis, temporalia bona prædictæ Abbatiæ conferre dignaretur. Ideoque præfatus Dominus meus gratioſus Bambergenſis, meæ ſupplicationi benigne annuens, hujusmodi temporalia bona, feuda Imperialia communiter nuncupata, mihi gratioſe contulit atque infeudavit, ego quoque dicto Procuratorio nomine ipſa bona, ab eodem Domino meo gratioſo Epiſcopo, in feudum acceptavi, promiſi in manibus præfati Domini mei gratioſi Epiſcopi homagium fidelitatis ſolitum & conſuetum, ac tandem tactis ſacroſanctis Evangelicis ſcripturis corporaliter præſtito confirmavi. Inſuper ego Ludovicus, uti Procurator Abbatiſſæ præfatæ, & eo nomine Procuratorio pro ea & ſucceſſoribus ſuis promiſi & bona fide promitto per præſentes, quod prædicta mea Principalis bona, aut aliqua ex eis, ſive talia bona, decimæ, jurisdictiones, homines, domus, agri, vineæ, horti, teloniæ, prædia, paſcuæ, terræ, aquæ, aquarum decurſus, cenſus vel reditus exiſtant, aut alio nomine quocunque nuncupentur, absque ſpecialibus & expreſſis ſcitu, conſenſu, voluntate & licentia prædicti Domini mei, Epiſcopi Bambergenſis, pro tempore exiſtentis vendere, aut ab ipſo Monaſterio ad alienas manus dare, aut tradere, ſeu alias quomodolibet alienare non velit, nec debeat, ſed alienata, pro poſſe recuperare, fraude & dolo, quibuscunque procul ſemotis. Voluit autem præfatus Dominus meus gratioſus, Dominus Wigandus, Epiſcopus Bambergenſis, quod hujusmodi collatio & infeudatio ſibi & ſuæ Eccleſiæ prædictæ in eorum jure minime præjudicare, nec damno usquam eſſe debeat, præſentibus ibidem venerabilibus, egregiis, nobilibus ſtrenuis ac validis viris Conſiliariis, Paulo Neydecker Legum Doctore, Præpoſito Sancti Gangolphi, in ſpiritualibus Vicario, Caſparo Okel, Vicario Cathedralis Eccleſiarum Bambergenſium, Sigismundo ab Hesberg, milite Leonhardo de Thurn. Chriſtophoro & Emerano de Redwiz, fratribus germanis, Euſtachio de Wirsberg, ſculteto, Chriſtophoro Ochs, Wolffgango Rebiz, jurium Doctore, Kiliano Thain, ſecretario & aliis fide dignis. In quorum omnium & ſingulorum præmiſſorum fidem & teſtimonium Sigillum meum præſentibus eſt appenſum. Datum Bambergæ die Jovis nona Menſis Martii, anno a nativitate Domini, quingenteſimo quatrageſimo ſecundo.

LXXX.

Des Römiſchen Königs Ferdinandi I. Revers, **daß die in denen Oeſterreichiſchen Erb-Landen begüterte Ertz- und Hoch-Stiffter Saltzburg, Bamberg, Regenſpurg, Freyſingen und Paſſau mit keiner Türcken-Steuer von ihm beſchweret werden ſolle.** de Anno 1542.

WIr Ferdinand von GOttes Gnaden Römiſcher, auch zu Hungarn und Böheim ꝛc. König, Infant zu Hiſpanien, Ertz-Hertzog zu Oeſterreich, Hertzog zu Burgund, zu Steyer, Kärndten, Crain und Würtenberg, Graf zu Tyrol ꝛc. Bekennen für uns, unsere Erben und Nachkommen, Ertz-Hertzogen zu Oeſterreich, Hertzogen zu Steyer, Kärndten und Crain, mit dieſen offenen Brieff, und thun kund allermänniglich, als uns die Ehrwürdigen und Hochgebohrnen Ernſt, Ertz-Biſchoff zu Saltzburg, Pfaltzgraf bey Rhein, Hertzog in Obern und Niedern Beyern, unſer lieber Vetter, Weygand zu Bamberg, Pangratz zu Regenſpurg, Heinrich zu Freyſing und Wolffgang zu Paſſau, Biſchoffen, unſere Fürſten und lieben Andächtigen, ſo in gedachten unſern Erb-Landen begütert ſeyn, auf ietzo währenden Reichs-Tag allhie, durch ihre Bottſchafften gehorſamlich erſucht und gebeten haben, daß wir ihr Lieb und Andachten der doppel Anlag, vermög jüngſten zu Augſpurg und Regenſpurg derhalb ergangenen Abſchied für uns ſelbſt und gegen unſere Landſchafften in berührten unſern Erb-Landen, Oeſterreich, Steyer und Kärndten, ietzo und hinfüran gnädiglich entheben wolten,

wolten, daß wir demnach ihren Lieb und Andächten gnädiglich bewilliget, zugeſagt und verſprochen haben, bewilligen, zuſagen und verſprechen auch Ihren Lieb und Andachten hiermit in Krafft diß Briefs, daß weder wir, noch unſere Nachkommen, noch auch keine in obgedachten unſern Erb-Landen, Landſchafften, obernenter Fürſten, Leut, Gült und Gütter, ſo ſie in unſern Erb-Landen haben, wenn und ſo offt durch ihr Lieb und Andachten die Reichs-Hülffe wider den Türcken geleiſt würden, mit Steuern, Anlagen noch Beſchweren, ſondern dieſelben, ſo offt das Reich ein Türcken-Hülff thun wird, die Zeit derſelben wehrenden Türcken-Hülff aller Steuer, Anlag und Beſchwerniß frey laſſen; Wir, unſere Erben und Nachkommen ſollen und wollen auch gegen gedachter unſerer Erb-Landſchafften, Ihrer Lieb und Andachten obgedachter Steuern und Anlagen halber iederzeit gnädigſter Fürſtand vertreten und enthoben ſeyn, ſie allerdings ſchadloß halten, und gäntzlich entheben, auch bey vielgedachten unſern Landſchafften, auch nächſt haltenden Land-Tägen gnädiglich handeln und verfügen, daß dieſelbe eine gleiche Ledigzehlung, Enthebung und Verſchreibung, wie dieſer unſer Brieff mitbringet, Ihren Lieb und Andächten ſchrifftlich zuſchicken ſollen, wo aber ſolches nicht geſchehen, ſondern ſich ietzo, oder hinfüran, das doch gar nicht ſeyn ſolle, zutrüg, daß eines oder mehr aus obgedachten unſern Landſchafften obernanter Fürſten, Leut, Gülten und Güter in unſern Erb-Landen, wenn die Reichs-Türcken-Hülff gehen, Anlagen, oder Steuern und derſelben Unterthanen zu Bezahlung ſolcher Anlag und Steuern halten würden, ſo haben wir ihren Lieb und Andächten ferner zugeſagt, und verſprochen, thun das auch hiemit und in Krafft diſes Briefs, daß wir unſer Erben und Nachkommen, dieſelben ihr erlegte Anlagen und Steuren, ſamt allen auflauffenden Koſten und Schaden, wiederum von unſerer Nieder-Oeſterreichiſchen Cammer, ohne alle Wegerung und Einrede, erſtatten, und dieſelbe zu Ihrer Liebden und Andächten Handen auf unſern Koſten unverzüglich zuſchicken wollen: Darauf gebieten wir gegenwärtigen und allen andern künfftigen unſern Land-Marſchallen, Lands-Hauptleuten, Verweſern, Vicedomben, Pflegern, Amtleuten, Burgermeiſtern, Richtern, Räthen und allen unſern Unterthanen und Getreuen, in was Würden oder Stands die in berührten unſern Oeſterreichiſchen Landen ſeyn, mit Ernſt, und wollen, daß ſie obgedachte Fürſten, und all derſelben Nachkommen an ihren Stifften und derſelben Leut und Unterthanen bey dieſer unſerer Verſchreibung in allen derſelben Inhaltungen und Vergreiffungen, berüblich bleiben, ſie darinnen keineswegs verirren, betrüben noch beſchweren laſſen, ſolches auch ſelbſt nicht thun, ſondern ſie darbey feſtiglich handhaben, ſchützen und ſchirmen, und darwider nichts handeln in kein Weiß noch Wege, bey Vermeidung unſerer ſchweren Ungnad Straff, das meinen wir ernſtlich. Des zu mehrer und ſicherer Urkund haben wir Ihrer Liebden und Andächten dieſen Brieff mit unſern Königlichen Inſiegel verfertiget zuſtellen laſſen. Geben in unſerer und des heil. Reichs Stadt Speyer, den 20. Tag des Monats Februarii, nach Chriſti unſers Herrn Geburt im 1542. unſerer Reiche des Römiſchen im 12. und der andern im ſechzehenden Jahren.

B. Madrutz.
G. Gienger, Vice-Cantzler.

LXXXI.

Der Abtißin Veronicæ **zu Kitzingen und Lutzens von Rotenhan** Proteſtation **wider den ihnen von Marggräflicher Brandenburgiſcher Seite,** inſinuirten **nachtheiligen Abſchied vor das Hoch-Stifft Bamberg,** de Anno 1544.

IM Nahmen des Herrn, Amen, kund und offenbahr ſey iedermänniglich, daß im Jahr von Chriſti unſers lieben Herrn Geburt 1544. der andern Römer Zinß-Zahl, Indiction zu Latein genant, bey Regierung des Allerdurchleuchtigſten, großmächtigſten und unüberwindlichſten Herrn, Herrn Caroln des V. Römiſchen Käyſers, zu allen Zeiten Mehrern des Reichs, in Germanien, zu Hiſpanien, beeder Sicilien, Jeruſalem, Hungarn, Dalmatien, Croatien ꝛc. König, Ertz-Hertzogen zu Oeſterreich, Hertzogen zu Burgund, Grafen zu Habſpurg, Flandern, Tyrol ꝛc. meines allergnädigſten Herrn des Käyſerthums im 24. und der andern ihrer Reich im 29. Jahre, am Mittwochen nach Egydii den 4. Tage Monats Septembr. um 3. Uhr Nachmittags in des Cloſters Kitzingen Convent-Stuben vor mir offenbaren Notario und hernach benanten Zeugen perſönlichen erſchienen ſeynd, der Durchleuchtigen, Hochgebohrnen Fürſten und Herrn, Herrn Albrechten und Herrn Georg Friedrichen, der Marggrafen zu Brandenburg ꝛc. verordnete Stadthalter und Räth, mit Nahmen die Edlen, Wohlgebohrnen, Ehrwürdigen, Hochgelehrten, Ehrenveſten, Erbarn und Achtbarn, Herrn Adam von Wolffſtein, Freyherrn zu Obern Sulzbach, Chriſtophen Straß, Cantzler,

ler, Johann Weinmann Doctor, Alexius Frauentraut Cammermeister, Sebastian Pirckel Cammerschreiber, und Heinrich Pleischmid, meine gnädige und günstige Herren, und denn die Ehrwürdige in GOtt andächtige Frau, Veronica Aebtißin des Closters Kitzingen, auch der Edel und Ehrenvest Lutz von Rotenhan, zu Mertzbach, und nach dem obgenanten Regenten, Stadthalter und Räthe, meiner gnädigen Frauen Aebtißin zu Kitzingen einen Abschied, ihrer Prælatur halben, in Schrifften fürlesen und zu unterschreiben überantworten lassen, also anfahende: Der Durchleuchtigen ꝛc. de dato Kitzingen Mitwochens nach Egydii Anno &c. 44. Jahr, darauf hat obgemeldte meine gnädige Frau Aebtißin ihr gestriges Tages gethane und Instrumentirte Protestation wiederum öffentlich repetirt, erneuert und erholet und darüber bedingt und von neuen bezeugt, daneben auch obgenanter Lutz von Rotenhan zur Mertzbach, als der im Nahmen und von wegen meiner vielermeldten gnädigen Frauen Aebtißin zu Kitzingen das Closter daselbsten von dem Hochwürdigen Fürsten und Herrn Herrn Weygauden, Bischoffen zu Bamberg, meinem gnädigen Herrn, zu Lehen empfangen und gebührende Lehen-Pflicht gethan, öffentlichen und mit ausgedruckten Worten alsbalden in Fußstapffen protestirt, bezeugt und bedingt hat, nachdem die eigenthumliche Gerechtigkeit des Closters Kitzingen, desselben Zu- und Eingehörung, Recht, Gerechtigkeit, Freyheit und Herrlichkeit dem Stifft Bamberg zugehörig, die wie gemeldter Lutz von Rothenhan zu Lehen empfangen, und der Gebühr Lehens-Pflicht gethan, daß er von Rotenhan demnach in obangeregten Abschied und Bedingen der Marggräfischen Regenten, Stadthalter und Räthe durchaus mit nichten bewilliget, noch dero etwas zugelassen, begeben, vielweniger eingeräumt, sondern dem Stifft Bamberg und iemahls regierenden Fürsten, auch dem Closter Kitzingen und als Bambergischen Lehen ihr Herrlichkeit, Recht, Freyheit und Gerechtigkeit auch Zu- und Eingehörung, nichts ausgenommen, das alles gantz unbegeben, und sein Lutzens von Rothenhans gethanen Pflichten unvermeidenlich und ohn Schaden vorbehalten haben wolte, und nach diesem allen erforderten die mehrgemeldten mein gnädige Frau Aebtissin und der Edel und Ehrenveste Lutz von Rotenhan zu Mertzbach, mich hernach benanten Notarien, ihnen und ihr ieden hierüber ein und mehr Instrumenten zu ihrer Nothdurfft zu machen, zu publiciren und zu stellen, das sind Gezeugen die Erbarn, Wohlgelehrten und Achtbarn Christophel Hahn zu Staffelstein Bamberg- und Bartholome Fabri von Hochstädt an der Thonau, Augspurger Bißthums, hierzu erforderte und gebetene Zeugen, im Jahr, Indiction, Käyserlicher Majestät Regierung, Tag, Stund und Ort, wie obstehet.

(Signum Notarii.)

Und wenn ich Wolffgang Prückner, Priester, Würtzburger Bistumbs, aus Käyserlicher Gewalt offen Notori, solches alles gehört, und eingenommen hab, darum ich solches alles in diese offene Form und Instrument gebracht, mich mit meinem Nahmen, Zunahmen unterschrieben, mit meinem gewöhnlichen Notariat-Zeichen verzeichnet, darzu sonderlich erfordert und gebeten, alles obgeschrieben zu besagen.

LXXXII.

Käysers Caroli V. Mandatum **an die Marggräflichen Brandenburgischen Stadthalter und Räthe zu Culmbach, daß sie Bischoff Weiganden zu Bamberg an Eroberung der ihm abgedrungenen Städte und Oerter nicht verhinderlich seyn sollen,** de Anno 1552. **stehet in des Teutschen Reichs-**Archivs Part. Spec. Continuat. I. **unter dem Käyser,** pag. 610.

LXXXIII.

Käysers Caroli V. Mandatum **an Chur-Fürsten und Stände des heiligen Römischen Reichs, insonderheit den Fränckischen Crayß, den Bischoff Weygand zu Bamberg und sein Dom-Capitul an Eroberung der ihnen von Marggraf Albrecht zu Brandenburg entzogenen Oerter nicht zu hindern, sondern vielmehr beförderlich zu seyn,** de Anno 1552. **siehe in des Teutschen Reichs-**Archivs Part. Spec. Continuat. I. **unterm Käyser,** pag. 611.

LXXXIV.

Käysers Caroli V. Mandatum **an Marggraf Albrechten zu Brandenburg, dessen Statthalter und Räthe auf dem Gebürge, auch seine Obersten und Kriegs-Verwandten**

ten, wider Bischoff Weyganden zu Bamberg und Bischoff Melchiorn zu Würtzburg und deren Stiffter nichts Thätliches fürzunehmen, de Anno 1552. **stehet in des Teutschen Reichs-**Archivs Part. Spec. Continuat. I. **unterm Käyser** pag. 614.

LXXXV.

Bambergischer Vertrag und Verzicht-Brief, welchen Bischoff Weygand mit Marggraff Albrecht dem Jüngern zu Brandenburg aufgerichtet, und darinn jener diesem einige Aemter abgetreten, de Anno 1552. **nebst Käysers** Caroli V. Cassation, **siehe in des Teutschen Reichs-**Archivs Part. Spec. **unter Chur-Brandenburg,** pag. 42.

LXXXVI.

Anweisungs-Brief Bischoff Weygands zu Bamberg, worinn er Marggraf Albrecht dem Jüngern zu Brandenburg einige Aemter abgetreten, und die Unterthanen ihrer Pflicht erlassen, de Anno 1552. vid. **in des Teutschen Reichs-**Archivs Part. Spec. Continuat. I. **unter dem Hoch-Stifft Bamberg,** pag. 137.

LXXXVII.

Käysers Caroli V. Mandatum **an einige benachbarte Chur-Fürsten und Stände denen Bischöffen zu Bamberg und Würtzburg, dem Land-Frieden gemäß, wider alle Vergewaltigungen Marggraf Albrechts zu Brandenburg zu assistiren, und zu Hülffe zu ziehen,** de Anno 1553. **siehe in des Teutschen Reichs-**Archivs Part. Spec. Continuat. I. **unterm Käyser,** pag. 616.

LXXXVIII.

Reversales **Bischoffs Johann Gottfrieds zu Bamberg und des Dom-Capituls daselbst, an Hertzog** Ferdinandum **zu Oesterreich, daß sie die** Convention, **oder Anstands-Recess, vom Jahr 1535. so hernach** prolongiret **worden, in allen** Puncten **völlig halten wollen,** de Anno 1611. vid. **in des Teutschen Reichs-**Archivs Part. Spec. **unter dem Käyser-König- auch Ertz-Hertzoglichen Hause Oesterreich,** pag. 48.

LXXXIX.

Ertz-Hertzogs Ferdinandi **zu Oesterreich** Confirmation **und** Prorogation **des mit dem Hoch-Stifft Bamberg** Anno 1535. **auf 101. Jahr errichteten Anstands-**Recesses, de Anno 1611. **stehe in des Teutschen Reichs-**Archivs Part. Spec. Continuat. I. **unter dem Hertzogthum Kärndten,** pag. 193.

XC.

Urtheil der Käyserlichen Herren Subdelegirten, **worinn dem Hoch-Stifft Bamberg die Voigteyliche Obrigkeit und ihre** Dependentien **über Marckt und Amt Furth zuerkannt worden,** de Anno 1651.

VON der Römischen Käyserlichen Majestät und des heiligen Reichs Commissions-Sachen Herren Melchiors Ottonis, Bischoffens zu Bamberg, und weyland Herren Hieronymi von Würtzburg, ietzo Herrn Philipps Valentin Voiters von Kinneck, Domb-Probsten daselbsten, Clägern an einem wider Herren Marggrafen zu Brandenburg-Onolzbach beklagten andern Theils, die Ubung der Voigteylichen Obrigkeit und Abstraffung der Frevelen im Marck und Ambt Furth, und was dem anhängig, betreffend, wird auf die hinc inde beschehene genungsambe Legitimation, und allen Vorbringen, auch eingenommenen Kuntschafft nach, dem unlängst zu Münster und Osnabrück beschlossenen Teutschen Reichs-Frieden, darauf erfolgten und ins Reich publicirten Käyserlichen Edict, arctiori exequendi modo, und allhier zu Nürnberg vollzogenen Præliminar- und Haupt-Recess wie auch Ihrer Churfürstlichen Gnaden zu Maynz, und des Herrn Hertzogens zu Braunschweig und Lüneburg Fürstlichen Gnaden, unsern gnädigsten und gnädigen Herren Committenten, auf ex Actis erstattete Relation, ertheilte Special-Instruction und Befelch gemäß, in Puncto Restitutionis ex Cap. Amnestiæ & secundum factum Possessionis sufficienter probatum, salvo tamen Petitorio, zu Recht erkannt, daß hochgedachte Herren Marggraffen zu Brandenburg-Onolzbach, dem Hoch-Stifft und Domb-Probst zu Bamberg in Exercir- und Ubunge der Voigteylichen Obrigkeit, auch Abstraffung in dem Marck Furth, und dieses Amts zugehörigen Dorffschafften, zugetragener Frevel-Fällen zu hintern, deren wie auch Klag- und Schuld-Sachen, Cognition und Verabschiedung sich anzumassen, solche an sich zu ziehen, über dieses besagter Domb-Probstey-Beambten in sothanen Fällen gethane Verabscheid- und Abstraffung zu retractiren und von wegen dessen Contradicir- und Verweigerung gedachte Bambergische Beambte,

ambte und Unterthanen zu verstricken, dieselbe wider den Herren Domb-Probsten, dem als ihren rechtmäßigen Herren sie allein verpflichtet, zu verglaiten mit Handgelübniß Kriegs- und anderer Beschwärung zu belegen den Bambergischen Beambten die Abstraffung der Frevel-Fäll auf 2. oder 3. gülten zu restringiren, den Bambergischen Handwerckern in Marck und Ambt Furth ihre Handwercks-Ordnungen bey dem Ambt Coedoltzburg zu suchen, aufzuerlegen, die Brücken-Zoll der Domb-Probstey Bamberg zu reichen, zu verbitten, wider die Ehr- und Häff-Gericht zu protestiren, solch zu besuchen, des Ambts Schöppen zu verwehren, auch andere geklagte in Actis specificirte Beschwer-Neuer- und Thätlichkeiten seith denen in heiligen Römischen Reich entstandenen Motibus bellicis vorzunehmen, denen Brandenburg-Onolzbachischen Beamten nicht gezimet, noch gebühret, sondern sie daran zu viel und unrecht gethan, dahero solche zu cassiren, zu annulliren, und aufzuheben, befolglich hochbesagte Stifft und Domb-Probstey in unverhindert und unbetrübten Gebrauch und Ubung der Voigteylichen Obrigkeit Verabscheidungen, der davon dependirenden Klagtere, denn in Abstraffung aller und ieder in denen zwischen denen hohen Stifft Bamberg und mehr hochgedachter Herr Marggraffen zu Brandenburg-Onolzbach im 1638. und 1693. Jahren aufgerichten Verträgen allein des Vogtey Herrens Cognition und Punction zugeeigneter Frevel-Fällen, so sich in Marcks und Ambts Furth Dorffschafften, sowohl in als ausser den Häusern, und auf der Gassen zu tragen, allermassen sie es vor und nach Anno 1618. in Possession gehabt, die Marggraf-Brandenburgischen auch oberzehlter Eingriff selbsten geständig gewesen, und daß sie selbsten abgeschafft werden sollen, ultro sich erbotten, keineswegs zu beirren oder zu beeinträchtigen, Gestalt allerhöchstgedachte Käyserliche Majestät und des heiligen Römischen Reichs höchst- und hochgedachten unsern gnädigsten Churfürsten und gnädigen Herren Fürsten und Herren ertheilte Commission, und zu Einfolg derselben uns aufgetragener Subdelegations-Vollmacht, wie alle solche bey wehrender Kriegs-Zeiten erwiesener Massen von den Brandenburg-Onolzbachischen Beambten vorgangene Eingriff, Neuerung und Thätlichkeiten hiemit cassiren, annulliren, vernichten und aufheben, obgedachtes Stifft und Domb-Probstey in alle und iede der Voigteylichen Obrigkeit anhängige Jura ac Jurisdictionalia, bevorab in vorberührten Vertrag, Beantwortung und determinirten Fällen, und der sichern ruhigen Ub- und Gebrauchung restituiren, redintegriren, einsetzen und einräumen, auch respective förderlichst inhibiren, und verbitten, alles iedoch denen zwischen hochgedachten Partheyen sonsten am Käyserlichen Cammer-Gericht habenden Rechtfertigungen, wie auch dem Petitorio, darinn ein oder ander Theil gegründet, und es Rechtlicher Gebühr nach auszuführen, getrauet ohnschäd- und unabbrüchig. Urkund dessen haben nechst Vortruckung unserer Pettschafften, uns eigenhändig unterschrieben, So geben und geschehen zu Nürnberg, den 24. Maji, Anno 1651.

Käyserlicher Majestät und des Heiligen Reichs Subdelegirte

(L.S.) Sebastian Wilhelm Meel, Chur-Maynzischer geheimer Rath.

(L.S.) Policarpus Heyland, D. Fürstl. Braunschweigischer geheimer Rath.

XCI.

Käysers Leopoldi Vollmacht zu nachstehendem Vergleich mit dem Hoch-Stifft Bamberg, de Anno 1674.

WIr Leopold, von GOttes Gnaden, erwehlter Römischer Käyser, zu allen Zeiten Mehrer des Reichs, in Germanien, zu Hungarn, Böheim, Dalmatien, Croatien, Sclavonien ꝛc. König, Ertz-Hertzog in Oesterreich, Hertzog zu Burgund, Steyer, Kärndten, Crain und Würtenberg, Graf zu Tyrol und Görtz, ꝛc. thun kund hiemit, nachdem wir, auf unterthänigstes Begehren des Ehrwürdigen unsers Fürsten, Raths, und lieben andächtigen Peter Philipps, Bischoffens zu Bamberg, zu Hinlegung der zwischen uns und sein des Bischoffens Andacht auch Thum-Capituls zu Bamberg in puncto der Landes-Fürstlichen Territorial-Jurisdiction über ihre in unsern Hertzogthum Kärndten gelegenen Güter und Herrschafften und der doppelten Anlag in dem Reich und Kärndten zugleich, auch sonsten einige andere demselben anhängige Puncten viel lange Jahr hero geschwebten Strittigkeiten ein gewissen gütigen Vergleichs-Tractat anzustellen allergnädigst verwilliget, als haben wir unser seits hierzu die hoch- und wohlgebohrne, und gestrenge respective geheime Räthe, Cämmerern, Reichs-Vice- und Hof-Cantzlern, Reichs-Hof-Hof- und Nieder-Oesterreichischer Regiments-Rath, auch liebe getreue und getreue liebe, Johann Paul Hocher, Freyherr von Hochengrün, Leopold Wilhelm, Grafen von Königseck, Wolff, Grafen von Oettingen, Paul Sixt, Trautson, Grafen zu Falckenstein, Gregorium Freyherrn von Schidenitz, Johann Albrecht Portner von Theuring, und Christophen von Abele verordnet und bevollmächtiget, thun das, verordnen und bevollmächtigen dieselbigen zu solchem Vergleichs-Tractat und Abhandlung hiemit und in Krafft dieses Briefs, also und dergestalten, daß sie mit denen von gedachtes Bischoffens Andacht und Thum-Capitul zu Bamberg hierzu deputirten und ebener gestalt bevollmächtigten abgeordneten sich wegen obberührter Strittigkeiten, iedoch mit Vorbehaltung unserer allergnädigsten Ratification darüber vergleichen können und sollen, dessen zu wahrer Urkund haben wir diese unser Plenipotenz eigenhändig unterschrieben, und mit unsern ausgedruckten Käyserlichen Instegel bekräfftiget, so geschehen in unserer Stadt Wien den dritten Monats-Tag Sept. im sechzehenhundert vier und siebentzigsten, unserer Reich des Römischen im siebenzehenden, des Hungarischen im zwanzigsten, und des Böheimischen im achtzehenden Jahre.

Leopold.

(L.S.)

Ad Mandatum Sac. Cæs. Majestatis proprium.

XCII.

Recessus perpetuus, oder ewiger Vergleich über die zwischen Ihrer Käyserlichen Majestät, als Hertzogen in Kärndten, an einem; denn dem Hoch-Stifft Bamberg, seiner in Kärndten gelegenen Herrschafften halber, andern Theils, die Landes-Fürstliche Jurisdiction über gemeldte Hoch-Stifft Bambergische Herrschafften betreffend, entstandene Streitigkeiten, und was deme mehr anhängig, de Anno 1674.

DU wissen, und ist iedermänniglich für sich selbst wohl bekannt, was für Strittigkeiten zwischen der Römischen Käyserlichen, auch zu Hungarn und Böheim ꝛc. Königliche Majestät unsern allergnädigsten Herrn und dero glorwürdigsten Herrn Vorfahrern, als Hertzogen in Kärndten denn einer löblichen ehesamten Landschafft daselbsten an einem und dem Fürstlichen Stiffts Bamberg andern Theils, wegen dessen allda in Kärndten gelegenen Gütern und Herrschafften folgends wegen der an Seiten selbigen Fürstlichen Stiffts deswegen prætendirten Exemption von der Landes-Fürstlichen Superiorität, und Jurisdiction auch vorgegebenen doppelten Anlag in Reich und in Kärndten, und sonsten von etlichen hundert Jahren hero geschwebet: Was deshalben sowohl an Ihro Käyserliche Majestät, als an das Reich selbsten, bey offenen Reichs- und Deputations-Tägen, und zumahlen bey der annoch währenden Reichs-Versammlung zu Regenspurg von einen und andern Theil, sowohl mündlich als schrifftlich gebracht, und was sowohl an Seiten Ihrer Käyserlichen Majestät als ex parte des Fürstlichen Stiffts Bamberg, wegen beederseits Jurium und Befugnissen in Druck verfasset, und sonsten verschiedentlich gehandelt worden: und obzwar durch viel Weg unterschiedliche Versuch gethan, wie etwan diese langwierige Differenzen auf ein oder andere Weiß beygeleget werden könten, wie denn deshalben mehrfältige Vorschläg und Temperamenta an die Hand gegeben worden; Daß man doch in dem gehabten guten Vorhaben und Intention bishero niemahlen auslangen, noch dem vorgesetzten Zweck erreichen können; Weilen aber bey Ihrer Käyserlichen Majestät der ietzo erwehlt- und regierende hochwürdigste Fürst und Herr Peter Philipp, Bischoff zu Bamberg um Anordnung eines gütlichen Vergleichs unterthänigst gebeten, sich auch Ihre Käyserliche Majestät hierzu zu Bezeigung Ihrer zu Seiner Fürstlichen Gnaden und dem gesammten Thum-Stifft Bamberg tragenden besondern allergnädigsten Gewogenheit, nicht ungeneigt erzeiget: und dahero aus sonderbaren hohen Käyserlichen Gnaden, als Herr und Landes-Fürst in Kärndten, darein verwilliget, zu dem Ende auch ihrer Seits zu ihren Commissarien die hoch- und wohlgebohrne, wohlgebohrne, wohledelgebohrne und gestrenge dero respective geheime Räthe, Cämmerern, Reichs-Vice- und Hof-Cantzlern, Reichs Hof-Hof- und Nieder-Oesterreichische Regiments-Räthe, Herrn Johann Paul Hocher, Freyherrn von Hohengrün, Herrn Leopold Wilhelm Grafen zu Königseck, Herrn Wolffen, Grafen zu Oettingen, Herrn Paul Sixt Trautson, Grafen zu Falckenstein, Herrn Gregorium, Freyherrn von Schidenitz, Herrn Johann Albrecht Portner von Theüring und Herrn Christophen von Abele Seine Fürstliche Gnaden und das gantze löbliche Capitul aber ihrer Seits mit gnungsamer Vollmacht die hochwürdige, wohledelgebohrne und gestrenge, auch hochgelehrte, Herrn Conrad Wilhelm von Wertenau, Herrn Frantz Otto Kotwitz von Aulenbach, zu Bamberg und des Stiffts Würtzburg Capitulares respective Cantorn und Vicedomen in Kärndten: Denn Herrn Johann Georgen Neumeister, Fürstlichen Bambergischen Cantzlern daselbst in Kärndten, und Herrn Johann

Heinrich Martloch, der rechten Licentiaten und Bambergischen Hof-Rath, verordnet und abgeschicket, dieselbe auch zu verschiedenen mahlen zusammen getreten, und die Sachen miteinander abgehandelt; Als ist durch den Beystand des heiligen Geistes und Verleihung göttlicher Gnaden hernach stehender ewiger und beständiger Vergleich, nach denen beederseits ausgewechselten und für gnug erkennten Gewalt, doch anderst nicht, als auf die respective allergnädigste und gnädigste Ratification beederseits höchst- und hohen Principalen geschlossen und getroffen worden, nehmlich:

Erstlich renunciren Ihro Fürstliche Gnaden der ietzige Herr Bischoff, Herr Thum-Probst, Herr Thum-Dechant, Senior und das gantze Thum-Capittel zu Bamberg, für sich und ihren Nachkommen, an selbigem Stifft auf ewig, dero gegen Ihrer Käyserlichen Majestät, und dero Vorfahrern seel. Gedächtniß von ihren, wegen dero, in dem Hertzogthum und Fürstenthum Kärndten liegende Herrschafften und Güter, bis dato angesprochenen Landes-Fürstlichen Obrigkeit und Jurisdiction, allerdings und dergestalt, daß solche hingegen Ihrer Käyserlichen Majestät allen dero Erben und nachkommenden Hertzogen in Kärndten, auf allen berührten Stiffts-Herrschafften, Schlössern, Städt und Märckten und Gütern in besagtem Hertzogthum Kärndten gelegen, als einigen Herrn und Landes-Fürsten, vermöge des hochlöblichen Ertz-Hauses von Oesterreich Freyheiten, und lang hergebracht und ersessenen Gerechtigkeiten vollkommentlich, unbetrübt, ewiglich allein verbleiben und zustehen: von selbigen auch Ihro Käyserliche Majestät und dero nachfolgenden Landes-Fürsten in Kärndten, wie von andern Land-Ständen allda der gebührende Gehorsam und Unterthänigkeit geleistet werden solle.

Zum andern soll besagtes Stifft, wie andere Stände von dem Herren-Stande und der Ritterschafft in Kärndten wegen besagter ihrer allda habenden Herrschafften, Prælaturen, Geistlichkeiten, Renthen, Gülten, Leute Unterthanen und andern Einkommen, wie auch die Städt und Märckt, wie andere Städt und Märckt daselbsten neben und mit selbigen Landschafft, sowohl in Steuren, Rist-Geldern, Contribution, Sätzen, Mauth, Aufschlägen, Raisen, Aufboten, Musterungen und in allen andern gemeinen Anlagen, wie die Nahmen haben mögen, und sonsten was und welchergestalt es durch sie eine ehrsame Landschafft in ordinariis & extraordinariis iederzeit fürgenommen, bewilligt und beschlossen wird, wie bishero, als auch ins künfftige, nach der Anzahl ihrer habenden Pfund-Gelder, beständig und ewig, ein gleiches und gebührendes Mitleiden tragen, es beschehe in oder ausser Lands, wie es Ihrer Käyserlichen Majestät und dero andern nachkommenden Herrn und Landes-Fürsten und die Landes-Noth und Obliegen erfordern würden, desgleichen soll auch ein Herr Bischoff zu Bamberg seine Unterthanen in berührten Hertzogthum Kärndten gesessen, in seines Stiffts obliegen, wie andere Land-Stände, dem bisherigen Herkommen gemäß, zu besteuren haben.

Drittens sollen und wollen hingegen Ihro Käyserliche Majestät dero Erben und Nachkommen weder für sich selbsten, noch auch Ihro einer ehrsamen Landschafft zustehen oder gestatten, daß gemeldte Bambergische Herrschafften, Geistlichkeiten, Güter, Städt und Märckt, Leut und Unterthanen in denen ob specificirten und etwan noch ins künfftige herfürkommenden Anlagen und oneribus auch modis contribuendi, wie die auch Nahmen haben, erdacht, angelegt und practicirt werden mögen, wieder die gebührende Gleichheit, und für andere im Land beschwert, überlegt, noch zu hoch angeschlagen, sondern wie andere Land-Stände von dem Herrn-Stand und Ritterschafft und derselben Güter, Herrschafften, Städt, Märckt, Leut und Unterthanen, iederzeit, nach Gelegenheit, der Bewilligung, dem bisherigen Gebrauch und Herkommen nach, und in Summa selbige, wie obige alle der andern Land-Stände von dem Herrn-Stand und Ritterschafft Gütern, Herrschafften, Städt und Märckten, Leut und Unterthanen, wie in denen gemein Beschwerden und Mitleiden, also auch in denen General-Erleiterungen, Moderationen und denen etwa sich sonsten begebenden allgemeinen Vorteln und Gerechtigkeiten durchgehends gleich, dieses auch beständig und ewig gehalten werden solle.

Und sollen vierdtens solche Steuren und Anlagen durch des Stiffs in Kärndten haltende Vicedom und Bediente von mehr gedachten ihren Gütern, Geistlichkeiten, Städt und Märckten, Leuten und Unterthanen, wie bishero, also auch ins künfftige angelegt, eingebracht, und iedesmahlen zu denen bewilligten und gewöhnlichen Fristen gemeiner Landschafft Einnehmern, oder nachdem solche Fristen verstrichen, durch wem sonsten sie eine ehrsame Landschafft die Anlagen einzulangen pflegt, auf Maas und Weiß, wie von andern in Land, gegen gebührlicher Qvitung, gereichet und überantwortet, hingegen zu Erholung des dem Hoch-Stifft Bamberg gebührenden Regresses, die säumigen von denen Städt und Märckten und Unterthanen, auf Begehren und gebührliches Anhalten des Herrn Bambergischen Vicedoms, bey Ihro ehrsamen Landschafft allda, von Ihro durch

durch ihre, gegen denen andern Städt und Märckten gewöhnliche Execution nach ihr einer ehrsamen Landschafft bishero gebräuchigen Executions-Ordnung darzu getrieben und gehalten werden. Dagegen

Fünfftens haben Ihre Käyserliche Majestät aus andern gewissen und bewegenden verschiedenen Ursachen, und zumahlen zu völliger beständiger und ewiger Abthuung, Aufhebung und Cassirung aller und ieder zwischen Ihrer Käyserlichen Majestät und dero löblichen Herren Vorfahrern in Kärndten, und dem auch löblichen Fürstlichen Stifft Bamberg bishero geschwebten und auf denen Reichs- und andern Convents-Tagen, auch movirten Irrungen, Strittigkeiten, Vorderungen und Prætensionen, wie auch zu Bezeugung ihres gegen besagten Stiffts, und förderist Ihrer Fürstlichen Gnaden, des ietzigen Herrn Bischoffen Peter Philippens, als eines so treuen Reichs-Fürsten tragenden gnädigsten Willen und sonderbaren Naigung und Gewogenheit für sich und alle ihre nachkommenden Landes-Fürsten in Kärndten, beständig und auf ewig allergnädigst verwilliget, und auf das verbündlichste in Krafft dieses zugesagt und versprochen, daß berührten Stifft und zu desselben selbst eigenen Nutzen ins künfftig jährlich vier tausent Gulden, den Gulden zu sechzig Kreutzer, oder acht Schilling, nach gegenwärtiger Wehrung gerechnet, aus denen Mauth-Gefällen Tarvis, alle Quartal ein tausend Gulden gegen Qvittung eines Bambergischen Herrn Vicedoms in den ietzigen Land- und Valor- läuffigen gerechten gangbaren Geld, ohn einige weitere Anweisung und Anschaffung von Ihro Käyserlichen Majestät und dero Nachkommtn oder dero Inner-Oesterreische Cammer, von andern nicht so privilegirten Ausgaben, ordentlich und richtig bezahlt, solches auch iedem Obereinnehmern alda, in seiner Instruction zu einem ewig währenden Befehl mitgeben, diese Beschwerde auch auf besagter Mauth Tarvis (sie werde wiederum versetzt, verlassen, oder sonsten verentäussert,) gleichwohl einen Weg als den andern gelassen, wider den Willen des Fürstlichen Stiffts nicht abgelöset, oder anderwärts hin transferiret: Zugleich, es werde viel oder wenig in ordinariis, oder extraordinariis, oder sonsten von einer Ehrsamben Landschafft in Kärndten angeschlagen, oder verwilliget; nichts destoweniger ohne Difficultät und Aufzug, zu bemeldter Zeit würcklich abgeführt, wie auch, da besagte Maut-Gefällen zu Tarvis wider Verhoffen nicht so viel ertragen, und folgends das Stifft diese vier tausend Gulden entweder gar nicht, oder für ein oder das andere Jahr nicht völlig bekommen thät, so denn auf solchen Fall der Abgang und Uberrest entweder aus andern annehmlichen Cameral-Gefällen in Kärndten, oder mit einer Inner-Oesterreichischen Hof-Pfennig-Maisterischen Amts-Qvittung aus der extraordinarii Bewilligung, oder auch anderer Mittlen in Kärndten, denselbigen gut gemacht, mit Bezahlung dieser vier tausend Gulden, auch der Anfang den 1. Julii künfftigen 1675. Jahrs gemacht, und darmit, obgemeldter Massen, beständig continuirt, solche Bezahlung auch durch keine Auflag, oder anderwärtige Anweisungen, und mit einen Wort, unter keinem ersinnlichem Vorwandt, oder in andere Weg restringiret und eingezogen werden solle.

Sechstens, wegen der zugleich ex parte des Stiffts Bamberg gesuchten Moderation dero Reichs-Contingents und bey dem Fränckischen Crayß, erbieten sich Ihro Käyserl. Majestät gnädigst, daß dieselbe nicht allein auf den annoch offenstehenden Reichs-Tag durch ihre zu Regenspurg habende Gesandte, und auf andere dienliche Weg auf des Stiffts Begehren, deswegen sie sich mit demselben schon vertraulich vernehmen lassen werden, so weit sie es vermögen, dahin operiren wollen, gleichwie bey der unterm 7. Septembris, 1649 zu Nürnberg von denen Reichs-Ständen, vermittelst der darzu Deputirten über die zu der Schwedischen Miliz Satisfaction verwilligte Gelder gemacht und ordentlich revidirte, auch mit der Reichs-Matricul collationirten Repartition: Item hernach 1651. wie man wegen der Franckenthalischen Evacuation die hierzu ausgeworffene drey zehen Römer-Monath von denen zu Münster bey Schliessung des Friedens-Schlusses bewilligten einhundert Römer-Monath unter die sieben: als Chur-Rheinisch- Ober-Sächsisch- Schwäbisch- Ober-Rheinisch- Westphälisch- und Nieder-Sächsischen Crayß repartiert für Bamberg iedesmahl nur sechshundert zwey und achtzig Gulden für den Monath ausgeworffen worden, daß es gleichergestalt ins künfftig bey diesen moderirten Fuß der monathlichen sechshundert zwey und achtzig Gulden auch in denenjenigen Anlagen und Römer-Monathen, welche das heilige Römische Reich für Ihre Käyserliche Majestät selbsten bewilliget, beständig und ewig gelassen werde, sondern auch, daß, so lang Ihre Käyserliche Majestät leben, und auch dero Nachkömmling, durch die Gnad GOttes das Käyserthum haben werden, sie von eben denenjenigen Anlagen und Römer-Monathen, so das heilige Römische Reich Ihro für sich bewilligen wird, nicht mehr von dem Stifft Bamberg, als für iedes Monath diesen Fuß der sechshundert zwey und achtzig Gulden begehren und nehmen lassen wolle und werde.

Siebendes, ferner sollen und wollen Ihro Käy-

Käyserliche Majestät dero Erben und Nachkommen offtberührtes Stiffts, Herrschafft, Geistlichkeit, Städt, Märckt, Leut und Unterthanen allda in Kärndten bey allen Lands- und ihren, sonsten bißhero rechtmäßig hergebrachten Freyheiten und Statuten, Gerechtigkeiten, Fried und Rechten des Lands, wir andere dero Land-Leut und Unterthanen allda handhaben, schützen und schirmen, das Stifft auch selbsten an deme, was es wider andere Oesterreichische Unterthanen mit Recht zu suchen hat, nicht allein nicht hindern, sondern vielmehr demselben schleunige Rechts-Hülffe verschaffen lassen.

Achtens, wie denn 8. in specie alle des Stiffts von Bamberg Geistlichkeit, Beambte, Bürger und Unterthanen, und andere, so in gemeldten Bambergischen Herrschafften des Fürstenthums Kärndten gesessen und wohnhafft seynd, bey allen Freyheiten, Lands-Rechten, Beschützungen, Beschirmungen, Gebräuchen, Ordnungen und Satzungen dieses Fürstenthums Kärndten bleiben, des alles mit der Landschafft in Kärndten fähig, würdig, und wie solches in dem Recess de Anno 1535. §. Darzu sollen ꝛc. mit mehrern ausgedruckt ist, empfänclich seyn, gleichwohln aber auch, nachdem ein Bambergischer Herr Vicedomb an statt und von wegen aller des Stiffts geistlichen Beambten, Pfleger, Städt, Märckt, Bürger und Unterthanen, die Erbhuldigung denen Herrn, Herrn Ertz-Hertzogen von Oesterreich, als Hertzogen und Lands-Fürsten in Kärndten, bey denen sich ins künfftig begebenden Fällen abzulegen hat: hingegen das Stifft bey der von gemeldten seinen Unterthanen und Angehörigen ihme zu leisten habenden Huldigung der Angelobung und andern dergleichen gewöhnlichen Pflichten, Gehorsam und Unterthänigkeit nicht allein gelassen, sondern auch im Fall ereignender unzimlicher Renitenz dahin verwiesen werden solle, iedoch mit diesem Verstand, daß diese Huldigung, Angelobung und Pflicht obgemeldter Huldigung Landes-Fürstlicher Superiorität und Territorial-Jurisdiction, als welche dem hochlöblichen Ertz-Hauß, als Hertzogen in Kärndten, allein gebühret, wie auch diesem Vergleich nicht præjudicirlich seyn solle.

Neundtens, so sollen auch eines Herrn Bischoffens zu Bamberg Vicedomb zu allen Land-Tägen beschrieben, erfordert und zugelassen werden, und neben andern dero Land-Leuthen, Graffen, Herrn und der Ritterschafft seyn, ihre gebührliche Stimme und Session haben, und des Landes-Fürstens und gemeines Lands Obliegen, nach besten und getreulichen Verstand rathschlagen verhelffen.

Zehendens und damit destomehr Gleichheit gehalten werde, so bewilligen Ihre Käyserliche Majestät hiemit und lassen zu, daß hinführo des Herrn Bischoffen von Bamberg Herrn Vicedom, wer der ie zu Zeiten seyn werde, dergleichen andere dessen Anwald, Officianten, Pflegern und Amtleuten in Kärndten, so zugleich Landleut seynd, an und bey denen Landes-Rechten und Hof-Taidigungen als Räthe sitzen, sambt und neben denen Landleuten in Kärndten rathschlagen helffen, und Urthel sprechen mögen, darumben obschon Sachen, die Bamberg betreffen, fürkommen, daß sie solches auch hören, und ein ieder an den Ort, dahin er billig gehört, gewiesen und gerechtfertiget werde.

Eilfftens, in puncto Jurisdictionis Criminalis, weilen besagter Recess de Anno 1535. diß-falls in nachfolgenden klar disponiret, nemlich: Zum andern, als von wegen der Straf gegen denen Personen und Adel und reißigen Knechten, so in denen Bambergischen Gebieten in Kärndten gefänglich einkommen, Irrung geweest, derohalben soll es fürdershin also gehalten werden, nemlich, daß die von Adel, so unser Unterthanen, oder uns sonsten verwand seynd, um alle Sachen, sie seynd peinlich, oder Bürgerlich und die reisigen Knecht um erbar Sachen auf unsers Lands-Hauptmans, oder Verwesers in Kärndten erfordern, von ieden Bambergischen Vicedom und Amtsleuten, aus denen Bambergischen Gebieten bemeldten unsern Lands-Hauptman, oder Verweser überantwortet werden, doch soll solche Erforderung nach vorhergehender Anzeigung gefährlicher Weiß nicht aufgezogen, sondern dieselbe von unsern Lands-Hauptman oder Verweser in Monats-Frist darnach ungefährlich beschehen, und vor der Uberantwortung durch die Bambergische Amtleut gegen denen von Adel, oder reißigen Knechten mit peinlicher Frag oder in andere Weg nichts vorgenommen oder gehandelt werden, und ob aber die Bambergische Leute durch die vom Adel, oder reißigen Knecht in denen Bambergischen Gebieten beleidiget, oder beschädiget worden wären, sollen unsere Lands-Hauptleut oder Verweser denenselbigen Knechten nach beschehener Uberantwortung um ihr Klag Ansprach und Forderung förderlich Recht ergehen lassen, und denenselben Bambergischen Unterthanen zu aller Billigkeit verhelffen auch von denen überantworteten Personen gebührliche Versicherung genommen, und zuvor dieselbigen der Fängniß nicht bemüßiget, oder ledig gezehlt werden, gleicher weiß sollen die fremden Personen, die Botschaffter oder Förderung weiß von Königen, Potentaten und andern geistlichen und weltlichen Fürsten durch das Land Kärndten ziehen oder wandeln, um was Verbrechen oder Verwirckung dieselben in denen Bambergischen Gebieten fänglichen angenommen würden, unsern Lands-Hauptman, oder Verweser, obgeschriebner massen überantwortet, und denen Bambergischen Leuten, ob dieselben, um Sachen in denen Bambergischen Gebieten geübt, zu solchen fremdem Personen Spruch und Forderung hätten, auch förderlich Recht und alle-Billigkeit mitgetheilt und verholffen werden.

Und nachdem uns die Land-Straß zu befrieden, und männiglich Unrecht zu Beschirmung auch der Müntz halber Ordnung zu geben, und Fürsehung zu thun zustehet, sollen demnach die reutende Strassenräuber, auch alle Absager und Befälscher der Müntz, so derselben einer oder mehr in denen Bambergischen Gebieten fänglich einkehrt, würden unsern Lands-Hauptmann, oder Verweser in Kärndten, auf derselben Erforderung, welche sie auch in ob bestimmter Zeit thun sollen, und von denen Bambergischen Amtleuten überantwortet werden, doch aber ob dergleichen schädliche Leut mit Strassenräubern, oder Fälschern der Müntz in denen Bambergischen Gebieten ichtwas verbrochen, oder verwürcket hätten, sollen unsere Lands-Hauptleute oder Verweser denen Bambergischen Amtsleuten, in deren Verwaltung die Mißhandlung beschehen, zu der peinlichen Frag verkünden, ob sie wollen selbst dabey seyn, oder iemand schicken, zu hören und zu vernehmen der Thäter begangene Mißhandlung, auch wer ihnen in denen Bambergischen Gebieten Hülff, Rath, Fürschub und Unterschleiff gegeben, damit also denn nach denselben auch gegriffen und das Ubel desto baaß ausgereitet, und abgestellt werden möge. Ob auch denen Bambergischen von denen Strassenräubern, einiger Nahm, oder Vergewaltigung beschehen wäre, derselben solle auf Ansuchen und Klag durch unserer Land Hauptleute, und Verweser gegen denen Thätern, förderlich recht verholffen, und gestattet werden, was sich aber ferner in andern peinlichen und sträflichen Fällen ausserhalb der vorbemeldten in denen Bambergischen Gerichten in Kärndten zutragen würden, dieselben sollen in solchen Gerichten, wie denn von Alters herkommen ist, gestrafft und gerichtet werden, also solle es auch darbey allerdings gelassen und dergestalt wie es gleich ietzo aus gemeldten Recess angezogen, beständig gehalten, das Stifft auch weder von der Lands-Hauptmannschafft allda, oder dem Herrn Lands-Verweser noch sonsten iemanden andern darwider beschwert werden, was sich aber ferners in andern peinlichen sträflichen Fällen ausserhalb der gleich ietzo obgemeldten in denen Bambergischen Land-Gerichtern in Kärndten zutragen würde, sollen dieselben in solchen denen Rechten gemäß gestrafft und gerichtet, darmit aber zu verstehen in denenjenigen Fällen, welche pœnam mortis auf sich tragen, dem Herkommen gemäß, dieser modus gebraucht werden, daß nemlich die Bambergische weltliche Anwaltschafft den Herren Lands-Hauptman, oder dem Herrn Lands-Verwesern iederzeit ante torturam vel executionem die gütt- und peinlichen Aussagen der Thäter nur zum ersehen zuschicken und zugleich denselben um Erfolglassung des Käyserlichen Baan, und Scharffrichters oder Freymanns gebührlich ersuchen, hingegen auch der Herr Lands-Hauptman, oder Herr Lands-Verweser selbige beede iedesmahls gestracks unaufgehalten und unweigerlich, sowohl ad torturam als executionem abschicken soll.

Zwölfftens, die Ertheilungen der Salvorum Conductuum und Lebens-Begnadungen thun Ihro Käyserliche Majestät Ihro als Landes-Fürsten zwar allerdings allergnädigst vorbehalten, weilen solche nur und allein Ihro als Landes-Fürsten zustehen, iedoch haben dieselbe dem Stifft ex speciali und andern zu keiner Consequenz die höchste Gnad gethan und bewilliget, daß selbiges in einen gemeinen Todtschlag und welcher nicht proditorie oder ex insidiis, sondern in einen gähen Greinhandel, oder andern Gelegenheit beschehen, allein und sonsten in keinem andern delicto wie solches immer den Nahmen haben mag, die pœnam ordinariam in extraordinariam verändern, oder auch, wenn sich ein solcher gemeiner Todtschläger mit des entleibten Wittib und Kinder verglichen, demselben mit dem Leben (doch gratis) begnaden, wie auch in diesen obigen Fall eines gemeinen homicidii allein selbigen Maleficanten, da sie nicht würcklich in der Verhafftung begriffen zu und von denen Rechten die Salvos Conductus ertheilen, sie mit dergleichen Salvis Conductibus versehene Maleficanten, auch sodenn das Purgations-Recht vor ihren Bambergischen Land-Gerichtern abführen können und mögen: hingegen solle die Ertheilung der Salvorum Conductuum in allen andern Fällen und delictis, wie die Nahmen haben mögen, Ihrer Käyserlichen Majestät und dero Landes-Fürstlichen Inner-Oesterreichischen Regierung, wie bishero, also auch ins künfftige allein zustehen und gebühren, iedoch, daß die Ausführung des Purgations-Rechts ausser der in dem vorigen Recess und de jure ausgenommene Fällen der weltlichen Bambergischen Anwaltschafft, wie bishero, also auch ins künfftige allein zustehe und gebühre iedoch, daß die Ausführung des Purgations-Rechts ausser der in dem vorigen Recess und de jure ausgenommenen Fällen der weltlichen Bambergischen Anwalt-

schafft, wie bishero, also auch ins künfftige verbleiben solle.

Dreyzehendens, es soll auch bey dem Pfleger zu Weissenfelß aller geklagte übermäßige Unkosten bey dergleichen fürnehmenden Executionen nachdrückentlich abgestellt, und deswegen mit nechstem ein gewisses geringes Quantum ausgeworffen werden.

Vierzehendens, was aber die Instanz eines Bambergischen Herrn Vicedoms anberührt, weilen derenthalben in erwehnten Recess de Anno 1535. nichts eigentlich ausgedrücket, und deßwegen bishero vielfältige Klagen, Strittund Irrungen, wie es wissend, und die Acta mit mehrerm geben, verursachet, zumahlen aber dadurch die GOtt liebende Gerechtigkeit nicht wenig verhindert und gesperret worden, und also billig auf ein Mittel dahin zugedencken, durch welches ins künfftig dergleichen Strittigkeiten verhindert, und mithin bedeutete Gerechtigkeit desto mehr befördert werde, also ist beyderseits auf ewig dahin verglichen worden, wenn ein Herr Vicedomb mit eigener That, Gewalt, und Eingriff iemand beschweren, oder sonst iemand wider ihne in Realibus & Personalibus einige Klag oder Spruch haben würde, daß der klagende und beschwerte Theil, nachdem vorhero an ihne Herrn Vicedomb abgelassenen im Land gebräuchlichen gütlichen Ersuchen, und wenn er vermittelst desselben innerhalb 14. Tagen a die insinuatæ Requisitionis die billiche verlangende Satisfaction nicht erhalten solte, seine Klag wider ihne, Bambergischen Vicedomb bey dem Herrn Lands-Hauptmann, und Herrn Lands-Verwesern zu dem Ende vorbringen möge, daß gleichgedachte Herrn darüber einen Bambergischen Herrn Vicedomb vernehmen, und, wo möglich, die Sachen in der Güte verglichen, wo aber durch die gütige Mittel, zumahlen keine Parthey wider ihren Willen zu einem würcklichen Vergleich gedrungen oder genöthiget werden solle, nichts zu erhalten, sodenn erst derselbe entweder vor der Lands-Hauptmannschafft oder der Landschranen, nach Gestalt der Eigenschafft der Klage, wie es im Lande gebräuchig, mit Recht vorgenommen werden könne, doch daß sowohl ihme, Herrn Vicedomb, als dessen Gegentheil bevorstehen solle, im Fall sich einer oder der ander Theil über das von ihro Lands-Hauptmannschafft, oder der Schranen ergehende Urtheil beschwäret befinde, die Appellation vor der Inner-Oesterreichischen Regierung und sodenn weiters die Revision und Restitution in integrum, und andere gebührende Rechts-Mittel bey Ihrer Käyserlichen Majestät, oder dero Herrn geheimen Räthe zu Grätz suchen und begehren möge, soviel aber die wider ihne Bambergischen Herrn Vicedomb active oder passive obhandene Gewalts-Klage anreichet, weilen es, vermög des Kärndtischen Lands-Gebrauchs in dergleichen Gewals-Klagen keine Appeliation statt hat, also hat es auch dabey solchergestalten sein ungeändertes Bewenden, doch daß gleichwohln diejenige Remedia, so andern im Land dißfalls zu statten kommen, gleichfalls auch dem Stifft Bamberg erlaubt seyn, und gedeyen sollen, iedoch ausser dessen besagten Bambergischen Herrn Vicedomb nichts absonderliches oder neues, was die andere Land-Stände diß Orths nicht haben, gestattet oder zugelassen werden solle.

Funffzehendens, was ferners die Vorstehung der Unter-Instantien und die deswegen 1622. ergangene Lands-Fürstliche allergnädigste Resolution anreichet, weilen selbige von der Landschafft in Kärndten so beharrlich bestritten, auch endlichen durch einen den 14. Aprilis, Anno 1632. auf die derentwegen von denen Inner-Oesterreichischen Ständen eingebrachte Gutachten erfolgte Declaration dahin erläutert werde, daß, so offt von denen Bambergischen, Wolffsbergerischen Vicedombischen Pfleger, und anderen Beambten, Gewaltthat, oder Eingriff verübet würdet, iedesmahlen der Bischöffliche Bambergische Herr Vicedomb zu Wolffsberg, durch den klagenden und beschwerten Theil, ob er Vicedomb solchen Gewalt befohlen oder gut geheissen, und dahero darbey etwas zu gewinnen oder zu verliehren habe, und seine Erklärung ersuchet, und dessen runde und lautere Erklärung begehrt werden, und da derselbige sein Antwort innerhalb Gerichts bräuchigen Termin, nicht geben wird, alsdenn darauf dem beleidigten Theil sowohl, als wenn sich er, Herr Vicedomb zu Wolffsberg dabey quacunque ratione interessirt zu seyn, selbsten bekennet, oder sonsten den klagenden Partheyen die Rechtliche Hülff mit Stellung der Thäter verweigert, oder verzogen hätte, seine Klage wider ihme, Herrn Vicedomb, vor denen Lands-Rechten anhängig zu machen, und allda auszuführen erlaubt seye, als solle es hinführo und zu ewigen Zeiten damit folgender Gestalten gehalten werden, daß nemlich, so offt ein Bambergischer Pfleger oder Beambter, welcher des Stiffts eigene Gefälle, Renthen, Gerichtbarkeiten, Herrschafften und Güter zu administriren hat, oder auch in dem Hoch-Stifft Bamberg incorporirter Prælat, Pfarrer, Stadt- und Marck-Richter von Grund und Boden herrührenden Sachen ein Gewalt, Eingriff verübet, ein Bambergischer Vicedomb zu Wolffsberg durch den beschwerten Theil gleich ietzt angezogener Massen ersücht, und wenn sich entweder ein Herr Vicedomb, vermittelst seiner Antwort, daß er den Eingriff, oder die That befohlen, erklärt, oder auch in Gerichts-gebräuchlichen Termin das Ersuchen mit beantwortet, oder auch, und dieses letztere allein, im Fall der Pfleger und Beambte, denjenigen Pfleger und Beambten, so den Eingriff oder Gewalt verübet, zum Abtrag nicht stellen würde, alsdenn an statt und von wegen solchen Pflegers und Beambten Prælaten, Geistlichkeit, Stadt- und Marck-Richter, vor sein Herrn Vicedomb passiva Instanz, auf Maaß und Weise, wie solche in gleich vorstehendem ausgestellt worden, erstlichen zwar amicabiliter besprochen, und wenn die Güte nicht verfangen würde, mit der Klag vorgenommen, in allen übrigen Fällen aber die in Anno 1622. der Bambergerischen Instanz wegen, ergangenen Resolution, in Kräfften, und diesem nach dem Stifft Bamberg über alle dessen Zugehörige, und unterworffene Prælaten, Geistliche, Städt- und Märckt-Richter, auch Bürger und Unterthanen, wie auch Pfleger und Beambte ausserhalb gleich gesetzter Limitation der Gewalt- und Eingriffen allein in allen andern Sachen, wie die auch Nahmen haben mögen, ungehindert Ihro Käyserliche Majestät dero Erben und männigliches von ihrentwegen die erste und respective anderte Instanz unbetrübet gelassen werden solle, also zwar, daß alle diejenige, welche an einem Bambergischen Prælaten, Geistlichen, Städt- und Marck-Richtern, Pfleger und Beambten auserhalb der Eingriff und Gewalt etwas zu suchen haben, iedesmahl die Klage ohne Unterschied, wie in denen persönlichen, also auch in denen von Grund und Boden herrührenden Sachen in der ersten Instanz vor denen Bambergischen Herrn Vicedomben, welche aber wider einen Bambergischen Bürger und Unterthanen zu klagen vermeinen, vor denen Bambergischen Stadt- und Marck-Richtern und respective Pflegern und Beambten, unter dessen Ambt und Burgfried der Beklagte gesessen, die Klag in erster Instanz, und denn in der anderten Instanz vor berührten Herrn Bambergischen Vicedomben, als ordinario loci magistratu ordentlich anhängig zu machen, daselbsten usque ad sententiam zu verfahren schuldig, hingegen der wider solches Urtheil beschwerte Theil vor die Inner-Oesterreichische Regierung zu appelliren und allda solche Appellation auszuführen befugt seyn solle; da aber ein Bambergischer Herr Vicedomb obbesagten klagenden Partheyen die Justiz verweigern, oder selbige denen Rechten gemäß, nicht ertheilen, oder verziehen, und also sich zu einer Partheyen machen würde, dieselbe den weitern Recurs an Ihro Käyserliche Majestät und anderen dero in Inner-Oesterreich nachgesetzten Stellen zu Grätz allerdings haben, er, Bambergischer Vicedomb, auch durch solche zur gebührenden Administrirung der Justiz gemäß angehalten werden solle, dahero denn es ins künfftige bey der dem Stifft, Vermög offtgemeldten Recess de Anno 1535. überlassener erster und anderter Instanz nach dessen buchstäblichen Innhalt, und wie ietzo gemeldet, beständig gelassen, und die Justiz darinn nach dem §. Es solle auch, ꝛc. verordneter Massen von dem Herrn Bischoffen gantz schleunig administrirt, hingegen die in selbigem Recess beliebte respective dritte und letztere Appellations-Instanz von denen auf gewisse Weiß benennenden und verordneten Land-Leuthen, weilen es darmit so langsam hergehet, und dessentwegen bißhero so viel Klagen und Irrungen vorkommen, allerdings aufgehebt hingegen dieses verordnet werden, daß solche Appellation hinfüro in der dritten Instanz, und wo die Sachen in der ersten Instanz für einen Herrn Bambergischen Vicedomb in Land selbsten wuchsen, in der andern und letztern Instanz ohne Mittel für die Inner-Oesterreichische Regierung gedingt und vollführt, daselbst erledigt und wasgesprochen würdet, ohne weitere Revisio oder andern Rechts-Mitteln ungeeigert bey Kräfften bleiben und vollzogen, und benehens die Bambergischen, wie andere Land-Unterthanen mit gleichen Rechten befördert, und für ander nicht beschweret, herwiederum auch obgemeldter Gestalt die Appellation in dritter, anderer und letztern Instanz denen Partheyen für die Inner-Oesterreichische Regierung von denen Bambergischen Amtleuten frey, unverhindert gradatim zu verführen gelassen, darinnen auch kein Aufzug gespührt, oder die Parthey wider ihren Willen zu Verhinderung der letzten Appellation in Vertrag oder gütliche Handlung gedrungen, oder sonsten das Stifft in allem deme, was hieroben vermeldet, von iemand, wer der auch seye, im geringsten turbiret und beunruhiget, weniger demselben eingegriffen werden solle.

Sechzehendens, ferners was Sachen sich zwischen einen Bambergischen Herrn Vicedomben und seinen Amtleuten im Land und wiederum zwischen denselben Amtleuten und ihren Herrn Vicedomb, oder zwischen den Amtleuten gegen einander selbsten, ihr der Bambergischen Aemter halber für Irrungen zutrügen, dieselben vor einem Herrn Bischoffen zu Bamberg, oder wem Seine Fürstliche Gnaden solches iederzeit zu thun befiehlt, verrichtet und gedrdert werden sollen.

Siebenzehendes, wie solches in mehr gemeldten

ten Receß §. was aber der Bambergische Herr Vicedom klar vermag, und dieses zwar auch wegen der Bambergischen Pfleger und Beamten, sie seynd nobilitirt, oder Landleute Raitungen und deren Justificirung und Gutmachung, so lang sie ihrer Bambergischen Dienste und Pflicht nicht erlassen, wie denn deswegen das Stifft weder von der Lands-Hauptmanschafft noch der Schranen oder iemand andern hierinn turbirt, oder gekränckt, sondern vielmehrs wider solche Pfleger und Beamte, auch ihre Person und Güter wenn die ausserhalb der Bambergischen Jurisdiction liegend, aufgebührliches Ersuchen des Herrn Bambergischen Vicedoms zu Habhafftwerdung der bekanntlich oder per sententiam in rem judicatam erwachsenen Raith-Resten die nachdrückentliche Assistenz geleistet, dieses auch auf ihr der Pfleger hinterlassende Wittib und Erben bis zu Bezahlung oder Nachlassung des zurückbleibenden Raith-Rests, und Machung völliger Richtigkeit verstanden, wie nicht weniger von dem Stifft die Wehrung, Inventurn, Abhandlungen, Bestellungen der Gerhabschafften, und dergleichen über solcher ihrer Pfleger und Beamten Verlassenschafft, iedoch allein, welche in Bambergischen Städt und Märckten liegen, und sich in denen Bambergischen Amt, Höfen, Schlössern, Mayerschafften keines wegs aber sich ausser desselben anderwärtig befinden, vorgenommen, hierinnen aber der Justiz und denen Land-Rechten gemäß, sowohl in Puncto prioritatis quoad Creditores, als anderwärts verfahren werden solle.

Achtzehendens, solten alle von dem Herrn Lands-Hauptman, oder der Schranen wieder derjenigen Güter, so unter dem Bambergischen Burgfrieden steurmäßig, ratione personæ aber der Lands-Hauptmannschafft oder der Schranen unterworffen, ergehende Urthel, auf Vorweisung der Gerichts-Urkund und der Landes-Hauptmannischen Befelchen, durch ihne, Herrn Bambergischen Vicedom, alsobalden exequirt, da aber solches nicht also gleich beschehen würde, hernach solche Execution immediate durch die Lands-Hauptmannschafft vorgekehrt werden.

Neunzehendens, sollen offt besagten Landes-Fürstlichen Tribunalien die Bambergische Unterthanen zur Zeugschafft, ohne einiges weiters Ersuchen des Bambergischen Vicedoms, oder dero andern Beamten immediate vor sich zu beruffen, befugt, solche auch dergestalt beruffene iederzeit gestracks, iedoch aus des producentis Unkosten zu erscheinen schuldig seyn.

Zwantzigstens, sollen alle Generalien, oder Patenten von Ihrer Käyserlichen Majestät oder dero nachgesetzten Landes-Fürstlichen Tribunalien, als denen Inner-Oesterreichischen Herren geheimen Räthen, Inner-Oesterreichischer Regierung und Cammer allein unterschrieben, und dergestalt durch einen Bambergischen Herrn Vicedomen in denen Bambergischen Städten, Märckt- und Dörffern publicirt, die von dem Herrn Lands-Hauptman Herrn Lands-Verwesern, oder der Landschafft in Kärndten verordneten ausgehenden Patenten aber zur Publicirung zum Bambergischen Vicedom-Amt überschickt, auch folgends von ihme Herrn Bambergischen Vicedom unter seiner Unterschrifft und Fertigung, wie oben gemeldt, in besagten Bambergischen Herrschafften, Städt und Märckten weiters publicirt werden können.

Ein und zwantzigstens, die Berg-gerichtliche Jurisdiction und was davon dependiret, belangend, die wollen Ihre Käyserliche Majestät dem Stifft Bamberg nicht allein nach dem bisherigen Herkommen gantz unbetrübt verbleiben lassen, sondern auch demselben hiemit und in Krafft dieses für das

Zwey und zwantzigste, das Regal cudendæ monetæ demnach Anno 1242. erhaltenen Privilegio gemäß bey Villach und Griffen erneuert haben, iedoch solcher gestalt, daß das Stifft diß-falls eben demjenigen, welchen andern mit dergleichen Müntz-Freyheit begabte Land-Stände allda unterworffen seyn solle.

Drey und zwantzigstens, sollen die Bambergischen Lehen bey dem Bambergischen Herrn Vicedom, oder Anwalt, oder den verordneten Lehens-Pröbsten im Land, sowohl bey denen mutationen oder dominorum, als vasallorum, den bisherigen Herkommen gemäß gesucht, gehandelt und gerechtfertiget, iedoch aber von denenselben nicht neues eingeführt, oder gethan, weniger ein mehrers, als bishero gebräuchig gewesen, für die Tax begehret werden.

Vier und zwantzigstens, stelle wegen Exemption das von Bamberg aufbringenden Eisens von der Stadt Völcker Marckt erlangten Niederlag auf die deswegen von Friderico tertio in Anno 1489. wie auch Ferdinando primo Anno 1548. erhaltene Declaration und Urthel auch andere des Stiffts Behelff bey der Inner-Oesterreichischen Regierung und Cammer zu Grätz, als woselbsten die Acta bereis bis ad Conclusionem abgeführt worden, gebührende Reflexion genommen, das werde wohl überlegt auch darauf in Sachen nach Beschaffenheit der Umständen, die Sentenz gefast, und das Stifft an seinen habenden Privilegien den Rechten zuwider

der nicht beschwert werden, inmittelst auch alles bey dem in Sachen von gedachter Inner-Oesterreichischer Regierung und Cammer verordneten Stillstand und Passirung des Bambergischen Eisens verbleiben, und wenn sich das Stifft wider das ergehende Urthel beschwert zu seyn, bedüncken wolte, demselben vorbehalten seyn, derentwegen an Ihre Majestät selbsten allerunterthänigst zu recurriren.

Fünff und zwantzigstens, das Bley betreffend, solle erstens das Stifft Bamberg allen aufbringenden Vorrath Ihrer Käyserlichen Majestät oder soviel Ihre Käyserliche Majestät werden begehren lassen, auf zeitliches anmelden, dero und keinem andern particularn zum besten gegen einen billigen baaren Preiß, wie man sich vergleichen wird, erfolgen zu lassen obligirt zu seyn, im übrigen aber, und wegen dessen, so Ihre Käyserliche Majestät zu erkauffen nicht gemeint, dem Stifft die freye Verkauffung gegen denen, welche Ihre Käyserliche Majestät Feinde nicht seynd, bevorstehen.

Sechs und zwantzigstens, wegen Ertheilung der Handwercks-Ordnung ist verglichen worden, daß alle dergleichen Ordnungen, welche das Stifft Bamberg bereits würcklich urtheilt, und in die Ubung gebracht, von Ihrer Käyserlichen Majestät bestättiget und deswegen die gebräuchiche Confirmationen über iede derselben gegen der bereits verglichenen Tax ausgefertiget werden, welche aber erst nach ietzigem dato in den Bambergischen Lands-Gerichten und Burgfrieden an- und eingerichtet werden wolten, zwar von dem Herrn Vicedom verfasset, iedoch von Ihrer Käyserlichen Majestät befindenden Dingen nach, gegen einen leidlichen Tax gleicher gestalt bestättiget, ob solchen confirmirten Handwercks-Ordnungen auch von denen Bambergischen Vicedome gegen denen Ubertretern, und sonsten wie bishero, also auch ins künfftige, beständig und mit Nachdruck gehalten werden sollen.

Sieben und zwantzigstens, die Erb-Huldigung Ihrer Käyserlichen Majestät als anietzo regierenden Herrn und Lands-Fürsten, solle von dem Bambergischen Herrn Vicedom für diß mahlen zu Grätz, ins künfftige aber iederzeit mit und neben denen andern Land-Ständen in Kärndten und an Ort und End, wo selbige es thun werden, abgelegt, und er, wie sie andere Land-Stände darzu beruffen und erfordert werden. Er auch daran ohne rechtmäßige Ursach keines wegs auszubleiben, sondern iedesmahls darzu fleißig zu erscheinen schuldig, da er aber auch durch rechtmäßige Ursach daran verhindert, und also ausbleiben würde, gleichwohln soviel seyn, als wenn er solche mit und neben andern Land-Ständen in Kärndten generaliter und specialiter abgelegt hätte.

Acht und zwantzigstens, durch diese Vergleich solle offt besagter Receß de Anno 1535. in denenjenigen Puncten, welche in diesem Vergleich angezogen, auf ewig bekräfftiget, in denen ausgelassenen übrigen Puncten aber gleicher gestalt auf ewig aufgehebt und cassiret seyn.

Neun und zwantzigstens, das Justiz-Wesen in allen obigen Fällen solle an Seiten des Stiffts Bamberg dergestalt allenthalben befördert werden, daß sich niemand darwider zu beschweren befugte Ursach habe, hingegen wolle an Seiten der Inner-Oesterreichischen Herrn geheimen Räthen, und der Inner-Oesterreichischen Regierung und Cammer mit allem Fleiß dahin gesehen werden, damit denenjenigen, welche in obigen Fällen gefährlicher, oder unnöthiger weiß zu denenselben recurriren und ein Klag bey ihnen temere instituiren wolten, solcher Recursus zeitlich abgeschlagen, und hingegen die Sachen vor obenbesagte Bambergische Instanzien wiederum hinein remittiret, und also das Stifft Bamberg bey dem, was ihm hieoben gegeben und vergönnt worden, beständig gelassen und geschützt werde, wie denn Ihre Käyserliche Majestät selbsten Ihrerseits dergleichen temerarie liegende Personen von ihnen ab- und auf bedeute Bambergische Instanzien weisen lassen wollen.

Dreyßigstens, und mit diesem allen solte nun zu ewigen Zeiten alles dasjenige, was in denen bisherigen Bambergischen Strittigkeiten, wie sie immer den Nahmen haben mögen, iemahlen vorgangen, und gegenwärtigem ietzigem Receß zuwider ist, gäntzlich gefallen, todt und abseyn.

Ein und dreyßigstens, hingegen solle gleichgenennter ietziger Receß und gegenwärtiger Vergleichung durch Ihre Käyserliche Majestät dero Erben und nachkommende Hertzogen und Landes-Fürsten in Kärndten auch durch den ietzigen und nachkommenden Herrn Bischoffen zu Bamberg, dero Leut und Unterthanen hinführo ewiglich treulich nachgekommen, nachgelebt und vollzogen, demselben auch auf keine Weise noch Weg, wie es auch erdacht werden könte, nichts zugegen gehandelt werden.

Zwey und dreyßigstens, nechst deme doch solle diese Vergleichung weder Ihrer Käyserlichen Majestät, dero Erben, Nachkommen und einer ehrsamen Landschafft in Kärndten, noch auch dem Herrn Bischoffen zu Bamberg und seinen Successoren am Stifft, auch dero Leut und Untertha-

terthanen in alle andere Weg an beederſeits Privilegien, Obrigkeiten, und alten Herkommen einigen Nachtheil gebähren noch bringen.

Und iſt dieſes alles mit ausdrücklicher Vorbehaltung der von reſpective beederſeits allerhöchſt- und hohen Principalen erfolgender allergnädigſten und gnädigen Ratification von Ihrer Käyſerlichen Majeſtät, und Ihrer Fürſtlichen Gnaden, dem Herrn Biſchoffen, Herrn Thumb-Probſten, Herrn Thumb-Dechanten, Herrn Seniorn und dem geſammten löblichen Thum-Capitul des Fürſtlichen Stiffts Bamberg, wie im Eingang gemeldet, geſchloſſen, und von ihnen Herren Räthen und Commiſſarien, mit ihren Handſchrifften und Pettſchafften bekräfftiget worden, treulich und ohne Gefährde.

Wien, den 20. Decembr. am Tag St. Liberati, Anno 1674.

(L.S.) Johann Paul Hocher, Freyherr.
(L.S.) Leopoldus Wilhelm, Graf zu Königsegg.
(L.S.) Wolff, Graf zu Oettingen.
(L.S.) Paul Sixt Trautſon, Graf zu Falckenſtein.
(L.S.) Gregorius Schiedenütz, Freyherr.
(L.S.) Johann Albrecht Portner von Theuring.
(L.S.) Chriſtoph von Abele.
(L.S.) Frantz Otto Kotwitz von Aullenbach.

XCIII.

Receſſus, ſo zwiſchen Churfürſt Lothario Franciſco zu Maynz, als Biſchoffen zu Bamberg an einem; denn der Freyen Reichs-Ritterſchafft in Francken, Orts Gebürg, am andern Theile, über verſchiedene der Ritterſchafft Beſchwerungen, den 6. Maji, im Jahr 1700. zu Bamberg aufgerichtet worden, ſtehet in des Teutſchen Reichs-Archivs Continuat. III. unter der freyen Reichs-Ritterſchafft in Francken, pag. 221.

SUPPLEMENTA.

XCIV.

Breve Pabſts Gregorii VII. an Biſchoff Hermannum zu Bamberg, worinn er ihn ermahnet, demjenigen, was ihm der Biſchoff zu Metz von ſeinetwegen ſagen würde, nachzukommen, und ſein Leben zu beſſern, de Anno 1074.

Gregorius Epiſcopus, Servus Servorum Dei, Herimanno Bambergenſi Epiſcopo, ſalutem & Apoſtolicam benedictionem.

CAriſſimus confrater noſter Herimannus, Metenſis Epiſcopus, nobiſcum per dies aliquot commoratus, multum nos pro te rogavit, multasque & intimas pro cauſa tua ſupplicationes effudit, referens nobis de te nonnulla, quibus in ſpem tuæ correctionis non parva cordi noſtro eſt oborta lætitia. Quapropter conſilium, quod ad ſalutem tuæ & animæ noſtræ, quodque ad utilitatem eccleſiæ, cui præes, aptiſſimum nobis viſum eſt, in experientia fraternitatis ſuæ poſuimus, injungentes & committentes ſibi, ut Apoſtolica fultus auctoritate vicem noſtram in cauſa tua explere debeat, ſi modo ad obediendum his, quæ quaſi ore noſtro tibi propoſuerit, te paratum inveniat. In cujus prudentia, quoniam ad bene monendum te promptam & ſufficientem voluntatem eſſe non dubitamus, nos quidem e multis hoc fraternitati tuæ ſolicite attendendum & penſandum ſcribimus, quod ad finem vitæ quotidie appropinquas, & extremum diem, quem tamen neſcis, quam cito veniat, certus expectas. Ideoque, frater, debita ſolicitudine te admonemus, ut horrendum examen & inevitabile judicium diſtricti judicis ante oculos ponas, & faciem illius ea conſcientiæ tuæ confeſſione & operum converſatione præoccupare feſtines, quatenus in conſpectu divinæ præſentiæ, cujus oculis omnia nuda & aperta ſunt, non te culparum timor, & verecundia deprimat, ſed læta recipiendæ pro bonis actibus retributionis fiducia manifeſtum & imperterritum reddat. Data in expeditione ad montem Ciminii, ſecundo Idus Junii, Indictione duodecima.

XCV.

XCV.

Pabſts Gregorii VII. Bann-Brief wider Biſchoff Hermannum zu Bamberg und ſeine Anhänger, de Anno 1075.

Gregorius Epiſcopus, ſervus ſervorum DEI, clero & populo Bambergenſis Eccleſiæ, ſalutem & apoſtolicam benedictionem.

LIteras quas Poppo, Præpoſitus Eccleſiæ veſtræ, cum his, qui ſecum erant decepti, ſimulata pœnitentia, falſaque religione Herimanni olim dicti veſtri Epiſcopi, incaute a nobis nimia ſub feſtinatione recedentes, ad vos deferre neglexerunt, noſtro ſigillo inſignitas, idcirco vobis ad præſens dirigere dignum duximus, ut in eis manifeſte cognoſcatis, quæ fuerit de jam dicto pſeudoëpiſcopo noſtra voluntas, quamque ſententiam damnationis judicio ſanctæ apoſtolicæ ſedis in eum promulgavimus, indubitanter credentes, quoniam nullius ſupplicatio, aut fraudulenta ſuggeſtio ab eadem voluntate, ſive ſententia, ex eo, quo ſe judicio ſanctæ apoſtolicæ ſedis ſubtraxit, animum noſtrum potuit revocare, vel nunquam Deo auctore mutare valebit. Verum quia ſub obtentu religionis ac mentitæ pœnitentiæ ſanctam Bambergenſem eccleſiam, ſpecialem quodammodo ſanctæ Romanæ Eccleſiæ filiam, tyrannide conatus eſt confundere, bonaque illius dilapidare atque diſperdere, priorem ſententiam confirmantes, ad cumulum damnationis ejus hoc addimus, ut irrecuperabiliter ab Epiſcopali officio ſemotus, a ſacerdotali quoque ſit omnino ſecluſus, quousque apoſtolicæ ſe audientiæ repræſentet, paratus eam cautionem facere, quam veſtræ eccleſiæ cognoverimus expedire. Ab epiſcopali vero officio eum ideo ſegregamus, quia ſimoniace invaſit eccleſiam; Sacerdotali quoque eum idcirco privamus, quoniam ſub ſpecie ſanctitatis viſus eſt eam dilaniare atque confundere. Et quia tanta mala contra eccleſiam quoquo modo olim ſibi commiſſam exercere non timuit, anathematis eum vinculo innodamus, quousque ſupradicto modo ſe apoſtolicæ audientiæ repræſentet, niſi forte in extremis ductus dignam pœnitentiam accipiat; eo tamen tenore, ut ſi convaluerit, ſimili modo, ut dictum eſt, ſe apoſtolicæ ſedi repræſentare feſtinet. Eodem quoque anathemate percutimus eos, qui ab initio promotionis ejusdem aliqua prædia eccleſiæ ab eo acceperunt, ut ſibi faverent, ad ejus malitiam contuendam, præmaxime illos, qui, poſtquam ſe apoſtolicæ ſedis judicio ſubtraxit, ab eo aliquid in prædiis vel in theſauris eccleſiæ acceperunt, ad conſovendum eum, ut in ſua pertinacia perſeveret, niſi reſipuerint, videlicet ut condigna ſatisfactione, quod prædicto ſacrilegio peccaverunt emendent, nobisque ſuam pœnitentiam reſignare feſtinent. Data Laurentii, decimo tertio Kalendas Auguſti, Indictione decima tertia.

XCVI.

Pabſts Gregorii VII. Breve an die Geiſtlichkeit und Gemeinde zu Bamberg, worinn er ihnen meldet, daß er Biſchoff Hermannum zu Bamberg ſeines Amts entſetzet, auch zugleich gebietet, daß ſich niemand an des Hoch-Stiffts Gütern vergreiffen ſolle, de Anno 1075.

Gregorius Epiſcopus, ſervus ſervorum Dei, clero & populo Bambergenſis eccleſiæ, ſalutem & apoſtolicam benedictionem.

NOtum eſt pene omnibus in Teutonicis partibus habitantibus, quod Bambergenſis eccleſia ſpecialis quodammodo filia adhæret matri ſuæ Romanæ eccleſiæ, cui Deo auctore deſervimus, licet indigni: ac proinde tanto ſolicitius vigilantiæ noſtræ nos oportet ſibi curam impendere, quanto familiarius Apoſtolicæ ſedis eſt munimine contuenda. Unde quia quidam idiota prædictam eccleſiam Simoniacæ perfidiæ hæretica pravitate ſubverſus invaſerat, eam a jugo ſacrilegæ perverſionis illius provida conſideratione liberare ſtaduimus. Eximimus quidem gladium Apoſtolorum Principis Petri, & in eum Apoſtolica auctoritate ſententiam promulgavimus. Verum quia in excluſione talium ſolent eccleſiæ multa damna pati, & bona earum diſtrahi & diſperdi, dignum duximus imminenti damno eccleſiæ præcavere, ac proinde ſacrilegis & tyrannis apoſtolica auctoritate reſiſtere, interdicendo, ne occaſione excluſionis illius res eccleſiæ auferre, vel quolibet modo alienare præſumant. Quapropter ex parte Dei & Apoſtolorum Petri & Pauli interdicimus, ut nulla alicujus dignitatis, ſeu poteſtatis, ſive cujuslibet conditionis, perſona res jam ſæpe fatæ eccleſiæ, maxime theſaurum & prædia auferre, vel aliquo modo alienare injuſte diripiendo præſumat, donec omnipotens Deus per interventum beati Petri eccleſiæ illi idonetum paſtorem provideat. Si quis vero contra hujus interdictionis paginam venire tentaverit, noverit ſe gratiam ſancti Petri amittere, & apoſtolicæ animadverſionis ultione plectendum. Data Romæ XII. Kalendas Maij, indictione XIII.

XCVII.

XCVII.

Pabſts Gregorii VII. Breve **an Ertz-Biſchoff** Sigifredum I. **zu Maynz, worinn er ihm notificiret, daß er Biſchoff** Herimannum **zu Bamberg abgeſetzet und in Bann gethan, auch einen beſſern an ſeine Stelle zu ſetzen befiehlt,** de Anno 1075.

Gregorius Epiſcopus, Servus Servorum Dei, Sigifredo, Moguntino Archi-Epiſcopo, ſalutem & apoſtolicam benedictionem.

Qualiter Bambergenſis Herimannus, jam nunc non Epiſcopus, hoc anno Romam pœnitens ſe habuerit, vel qualiter ſe judicio apoſtolicæ ſedis ſubtraxerit, quave fraude clericos prædictæ eccleſiæ ſub obtentu pœnitentiæ deceperit, & quomodo res ejusdem ſibi contra Deum commiſſæ eccleſiæ, pejus, quam prius deſtruxerit, & in clericos quondam ſibi commiſſos, ſicut tyrannus ſurrexerit, veſtra (ut reor) cognoſcit fraternitas, & certa dolet triſtitia. Quo circa nos ulterius tantas non valentes impune ferre nequitias, & noviter inventas ſævitias maxime circa eam, quæ beato Petro ſpecialiter commiſſa eſt eccleſia, judicio Sancti Spiritus per ejusdem auctoritatem beati Petri, Apoſtolorum principis, prædictum Herimannum ab Officio Epiſcopali, atque ſacerdotii depoſuimus, & in perpetuo depoſitum eſſe cenſemus. Et quia hæreſi junxit ſacrilegium, & ſacrilegio apertam tyrannidem, excommunicationis vinculo eum alligavimus, quousque ſe Apoſtolicæ Sedi repræſentet, quam conatus eſt non ſolum decipere, ſed etiam dolo malo irridere. Si autem ad ultimum ſibi diem pervenerit, non ei pœnitentiam, & communionem denegamus, ſed mox ut poterit, Apoſtolicam adire ſedem omnino illi præcipimus. Hæc ut publice maxime fratribus tibi ſubjectis coëpiſcopis notifices, volumus: & ex parte beati Petri præcipimus, ut ſecundum ſanctorum inſtituta patrum ſummopere procures in prædicta Bambergenſi eccleſia paſtorem ordinare: quatenus, quod in prædicto Simoniaco negligenter egiſti, comproberis emendare. Dat. Laurenti XIII. Cal. Auguſti, Indictione decima tertia.

XCVIII.

Pabſts Gregorii VII. Breve **an den Römiſchen Käyſer,** Henricum V. **worinn er ihm notificiret, daß er Biſchoff** Herimannum **zu Bamberg abgeſetzt und in Bann gethan, auch ihn zugleich erſuchet, dahin bedacht zu ſeyn, daß das Hoch-Stifft Bamberg mit einem tüchtigen** Subjecto **rechtmäßiger Weiſe verſorget werden möge,** de Anno 1075.

Gregorius Epiſcopus, Servus Servorum DEI, Henrico Regi, ſalutem & Apoſtolicam benedictionem.

Inter cætera bonarum virtutum opera, fili chariſſime, ad quæ te meliorationis ſtudio aſſurgere, fama referente, audivimus, duobus te modis ſanctæ matri tuæ, Romanæ eccleſiæ ſcilicet eminentius commendaſti. In altero quidem, quia ſimoniacis viriliter reſiſtis, in altero vero, quia clericorum caſtitatem, utpote ſervitorum Domini, & libenter approbas & efficaciter deſideras adimplere. Quibus de cauſis ſignum nobis propoſuiſti (opitulante Deo,) altiora de te & præſtantiora quæque ſperandi. Quapropter & hæc te firmiter retinere valde optamus, & Dominum Deum noſtrum, ut ea tibi cumulatius augere dignetur, ſuppliciter obſecramus. Cæterum de Babenbergenſi eccleſia, quæ ſui fundatoris inſtitutione ſanctæ & Apoſtolicæ Sedi, tanquam humeri capiti, membrum ſcilicet propinquius ſpecialiori quadam cura ſollicitudinis inhæret, vehementer dolemus, & ejus deſolationi pro viribus occurrere, opitulari, & conſulere officii noſtri neceſſitate impellimur. Simoniacus enim ille Herimannus, dictus Epiſcopus, hoc anno ad Synodum Romam vocatus, venire contempſit: ſed cum propius Romam acceſſiſſet, in itinere ſubſtitit, & præmittens nuncios ſuos cum copioſis muneribus noto ſibi artificio innocentiam noſtram, & confratrum noſtrorum integritatem pactione pecuniæ attemptare, atque, ſi fieri poſſet, corrumpere molitus eſt; Quod ubi præter ſpem evenit, jam de damnatione ſua ſecurior, feſtinanter retroceſſit, & blandis, fallacibusque promiſſis clericorum, qui ſecum erant, animas lactans, ajebat ſe ſi patriam repedare poſſet, ab epiſcopatu ceſſaturum, & monaſticæ vitæ profeſſionem ſubiturum. Quam ſponſionem qualiter impleverit, celſitudinem tuam, fili chariſſime, non latet. Quin etiam temeraria ulterius progreſſus audacia, clericos eccleſiæ ſuæ ſalutem, & honorem quærentes, bonis ſuis deſpoliavit, & niſi eum tua (ut audivimus,) regalis potentia refregiſſet, penitus confudiſſet. His ex ceſſibus diligenter conſideratis, ab Epiſcopali eum, atque ſacerdotali officio dejicimus. Inſuper quoniam Bambergenſem eccleſiam Apoſtolica beati Petri tuitione munitam, crudelius atque moleſtius, quam ante, infeſtare præ-

præſumpſit, anathematis eum vinculo innodavimus, donec eccleſiaſticam dignitatem illicite uſurpatam deponat, & ſe nihilominus Sedis Apoſtolicæ judicio repræſentet. Nunc ergo, excellentiſſime fili, ſublimitatem tuam hortamur, & pro noſtræ ſollicitudinis debito ſuademus, ut religioſorum conſilio virorum eadem Eccleſia ita ſecundum Deum ordinetur, quatenus beati Petri, cujus nomini & defenſioni attitulata eſt, interceſſione, divinæ mererearis obtinere ſuffragia protectionis. Quid vero hac ipſa de cauſa Sigifredo confratri noſtro Moguntino Epiſcopo, & eidem Babenbergenſi clero & populo ſcripſerim, ex literis ad eos datis ad liquidum poteris cognoſcere. Dat. Romæ, 13. Cal. Auguſti.

XCIX.

Pabſts Gregorii VII. Breve **an dem Römiſchen König,** Henricum V. **den Vergleich mit ihm, wie auch die denen überwundenen Sachſen zu erzeigende Barmherzigkeit und vornemlich den abgeſetzten Biſchoff** Herimannum **zu Bamberg betreffend,** de Anno 1076.

Gregorius Epiſcopus, ſervus ſervorum Dei, Henrico Regi, ſalutem & apoſtolicam benedictionem.

Quando literas tuæ magnitudinis accipi, longe ab urbe maxime cauſa infirmitatis aberamus. Cum quibus neceſſarium erat tractare, quid veſtræ legationi ad plenum, ſicut oportet, reſponderem. Veſter etiam nuncius, horum videlicet portitor, ob prædictam cauſam ægritudinis timebat nobiscum manere.

Sed quia deſideramus non ſolum vobiscum, quem Deus in ſummo rerum poſuit culmine, ſed etiam cum omnibus hominibus pacem, quæ in Chriſto eſt, habere, jusque ſuum unicuique obſervare, cupimus ſummopere, corde & animo adhærere. Novi enim (quod te credo non ignorare) quia qui Deum revera diligunt, & Romanam Eccleſiam, Romanumque imperium ad vindictam ſuorum criminum non pertimeſcunt, inter nos pacem & concordiam inſerere agendo, vel orando concupiſcunt. Quapropter bonam concepi fiduciam, quia hanc noſtram, immo totius eccleſiæ cauſam religioſis hominibus cœpiſti committere, qui nos non noſtra injuſte diligunt, & ut Chriſtiana inſtauretur religio, ſuam intentionem requirunt. Ego autem (ut paucis loquar) horum conſilio paratus ſum (Chriſto favente) gremium tibi ſanctæ Romanæ eccleſiæ aperire, teque ut dominum fratrem & filium ſuſcipere, auxiliumque prout oportuerit, præbere, nihil aliud a te quærens, niſi, ut ad monita tuæ ſalutis non contemnas aurem inclinare & creatori tuo, ſicut te decet, non contradicas offerre gloriam & honorem. Valde quippe indignum eſt, ut honorem, quem a conſervis & fratribus noſtris exigimus, creatori & redemptori noſtro reddere contemnamus. Moveat itaque nos divina promiſſio, qua dicitur: Ego glorificantes me glorifico & qui me contemnunt, erunt ignobiles: & offeramus ei, quod placet nobis hac in via ſeculari, ut perfruamur in cœleſtibus dono ſpirituali. De ſuperbia vero Saxonum vobis injuſte reſiſtentium, quæ divino judicio a facie veſtra contrita eſt & gaudendum eſt pro pace eccleſiæ & dolendum, quia multus Chriſtianorum ſanguis effuſus eſt. Vos autem in talibus plus honorem Dei, & juſtitiam ejus procurate defendere, quam honori proprio providere. Securius enim quilibet princeps mille impios poteſt cauſa juſtitiæ punire, quam propria cauſa gloria quemlibet Chriſtianum gladio ſternere. Omnia enim creavit & regit, qui dixit: Ego gloriam meam non quæro, ſaluti quippe noſtræ tunc vere providemus, cum in cunctis noſtris actibus gloriam Dei proponimus. De Herimanno vero quondam nuncupato Babenbergenſi Epiſcopo, noverit noſtra ſublimitas, quia jam diu eſt, ex quo per quendam ejusdem eccleſiæ clericum vobis, noſtraque confratri Sigifredo Moguntino Archiepiſco & clericis prædictæ eccleſiæ miſimus per noſtras literas, quod auctoritate Apoſtolicæ ſedis ab omni Epiſcopali & ſacerdotali dignitate ſit depoſitus & anathematis vinculo abligatus, quia non timuit Simoniacæ hæreſi ſacrilegium adjicere, ſanctamque eccleſiam ſibi commiſſam, ſicut tyrannus, devaſtare. Unde rogavimus, & ex parte B. Petri præcepimus & præcipimus, ut in prædicta Eccleſia ſecundum Deum talis paſtor ordinetur, qui quod fur & latro mactavit, Deo favente vivificet, & quod ille diſſipavit, valeat reſarcire. Omnipotens Deus, a quo cuncta bona procedunt, meritis & interceſſione beatorum Apoſtolorum Petri & Pauli ſua pietate in hac vita vos protegat, & cum dupla victoria perducat ad vitam æternam.

C.

Pabſts Gregorii VII. Breve **an innen Benannte, daß, im Fall ſie die von Biſchoff** Herimanno **zu Bamberg empfangene Güter des Hoch-Stiffts Bamberg demſelben binnen** 20. **Tagen, nach Empfang dieſes, nicht** reſtituirten, **ſie ſodenn in Kirchen-Bann gethan ſeyn ſolten,** de Anno 1076.

Gregorius Epiſcopus, ſervus ſervorum Dei Haremanno, Udelrico, Friderico, Mazelino, Heroldo, Wirintoni, Goteboldo, militibus Babenbergenſis Eccleſiæ.

INtelleximus jamdiu, quod vos ſcilicet Haremanne & Udelrice accepiſtis bona ipſius eccleſiæ pro introitu Bambergenſis Epiſcopi Herimanni jam depoſiti, quodque vos Friderice, Mazeline, Herolde, Wirinto, poſt illius excommunicationem ab hac ſede bona ejusdem eccleſiæ ab eo ſimiliter accepiſtis. Intelleximus etiam te Gotebolde, quando captus tenebatur Epiſcopus, jam memoratæ eccleſiæ bona de manu Regis accepiſſe. Sciatis igitur, in eo concilio, quod nuper celebravimus, ita diffinitum eſſe, ut niſi infra terminum viginti dierum, poſtquam hæc legationis veſtræ verba ad veſtras aures pervenerint, res jam dictæ eccleſiæ, quas injuſte detinetis, aut reddideritis, aut de manu Epiſcopi acceperitis, periculo excommunicationis ſubjaceatis. Si vero reſipiſcentes ad Epiſcopum veneritis, & ſæpe nominata bona reſtitueritis, liceat epiſcopo vos excommunicationis vinculo ſolvere. Dat. in ſynodo 13. Cal. Mart. Indictione XIII.

CI.

Biſchoffs Ottonis **zu Bamberg Brief an Pabſt** Paſchalem II. **worinn er ihm** notificiret, **daß er vom Käyſer zum Biſchoff zu Bamberg gemachet worden, und ſich damit zu** inveſtiren **bittet,** de Anno 1109.

Domino patri ſuo, Paſchali, ſanctæ & Apoſtolicæ ſedis univerſali Epiſcopo, Otto Bambergenſis Eccleſiæ id quod eſt, tam devotæ, quam debitæ ſubjectionis orationes & ſervitium.

QUia totius eccleſiaſticæ dignitatis ac religionis firmamentum in Chriſto petra eſt, & in Petro ejus diſcipulo, & ejus ſucceſſoribus idcirco ab hac linea, ab hac virga directionis, virga regnorum, Pontificatuum & omnium poteſtatum in Eccleſia, inſanum duxi aberrare. Vobis igitur, pater ſanctiſſime, & ſanctæ matri noſtræ Romanæ Eccleſiæ collum devote ſubmittens, auxilium & conſilium de reבus meis flagito. In obſequio enim Domini mei Imperatoris per annos aliquot degens, & gratiam in oculis ejus inveniens, ſuſpectam habens in manu Principis inveſtituram, Semel & iterum, cum dare vellet, renui Epiſcopatum. Nunc vero jam tertio in Bambergenſi Epiſcopatu me ordinavit: in quo tamen minime permanebo, niſi veſtræ permaneat ſanctitati per vos me inveſtire & conſecrare. Quidquid ergo placeat diſcretioni veſtræ de me, per nuncios mihi ſignificate ſervo veſtro: ne forte in vanum curram, ſi ad vos currere incipiam. Omnipotens mihi propitiam incolumitatem veſtram cuſtodiat.

CII.

Pabſt Paſchalis II. **Antwort auf vorherſtehenden Brief Biſchoffs** Ottonis **zu Bamberg,** de Anno 1109.

Paſchalis, Servus Servorum Dei, Ottoni, dilecto fratri Bambergenſis Eccleſiæ electo, ſalutem & Apoſtolicam benedictionem.

FIllius ſapiens lætificat matrem. Opera tua conſilium tuum virum præferunt ſenſatum. Nos igitur honorare, & profectus tuos juvare congruum duximus. Nihil ergo de noſtra benevolentia dubitans, tuam nobis, quantocius vales, præſentiam exhibeto. Certi enim ſumus, quod divina ſapientia etiam malis hominibus bene uti novit.

CIII.

Biſchoffs Eberhardi II. **zu Bamberg Brief an Ertz-Biſchoff** Eberhardum I. **zu Saltzburg, daß er die Parthey Pabſts** Alexandri III. **verlaſſen, und ſich mit der meiſten Parthey derer Ertz- und Biſchöffe vor Pabſt** Victorem IV. **erklären möchte,** de A. 1160.

Reverendiſſimo patri & domino, Eberhardo, Salzburgenſis eccleſiæ archiepiſco, Eberhardus, Babenbergenſis gratia Dei, ſi quid eſt, tam devotum, quam debitum cum oratione ſervitium.

COnvenientibus in unum Papiæ epiſcopis circiter L. diuque ventilata quæſtione patus, cum dilatio primo pene omnibus complaciſſet, usque ad majorem rei notitiam, & aliud generalius concilium prævaluit tandem pars domini Victoris juſtificata ab altera parte multis modis: quia conjuratio contra imperium, factum illud præceſſerat: quia domini Victoris immantatio prior, illa poſterior, quo ſolo Innocentius Anacleto prævaluit, cum Anacletus plures & maximæ ſcientiæ & auctoritatis haberet electores. Deinde quod ad hoſtes imperii pars illa ſe transtulerit, obligata ſiculo, Mediolanenſibus, Brixienſibus, Placentinis, per ſacramentum, quod ſanæ doctrinæ adverſari videtur, & cum ſubditos a juramentis fidelitatis debite abſolvat, & ſervire Imperatori prohibeat quoscunque, & ſic diſceſſioni viam præparet, quod peſſimum eſt: ſicut opere ipſo clareſcit, & ſcriptis undique per Italiam directis tam civitatibus quam epiſcopis. His malis principiis finem deteriorem promittentibus, perpetuam videlicet diſcordiam inter regnum & ſacerdotium & diſceſſionem ab invicem, dum pars illa cum omni ſecuritate conductus, nec venire voluiſſet, nec etiam procuratores pro ſe mittere ad ſubeundum judicium, & excipiendam ſententiam, dominum Victorem recipimus, ſpe pacis & concordiæ interregnum & ſacerdotium: longo tamen examine præmiſſo, de tempore & ordine electionis ſuæ. De his qui ejus electioni conſenſerunt primitus, & poſtmodum retro abierunt, Cardinalibus numero novem, teſtificante ſuper his omnibus capitulo B. Petri & clero Romano, ſcriptis & viva voce nunciorum ſub jurejurando. Nuncius Regis Francorum promiſit pro eo neutrum ſe recepturum, usque dum nuncios Imperatoris recipiat. Nuncius Regis Anglorum idem velle, & idem nolle promiſit tam in his, quam in aliis. Arclatenſis, Viennenſis, Lugdunenſis, Biſuntinus, per literas & per nuncios conſenſerunt. Solus Treverenſis de regno noſtro ſupereſt in parte illa de numero Archi-Epiſcoporum, qui non conſenſerit: ejus tamen ſuffraganei omnes conſenſerunt. Usque ad vos ſolum perventum eſt. Angelus magni conſilii dirigat vos ſecundum beneplacitum ſuum, & cuſtodiat vos in omnibus viis veſtris. Præter hæc præpoſitus multa manifeſtabit vobis, quæ non licet ad præſens homini loqui. Congaudete mihi, qui dimiſſionem accepi, & ad propria redeo.

III. Vom Hoch-Stifft Baſel.

I.

Vergleich zwiſchen dem Hoch-Stifft Baſel und der Abtey St. Blaſii, **die Confirmation derer Aebte in gemeldter Abtey betreffend,** de Anno 1120.

COntroverſiam, quæ agitata eſt inter Baſilienſem Eccleſiam, & Monachos S. Blaſii, nos Gregorius Presbyter Cardinalis & Pontius, Cluniacenſis Abbas, vice fungentes Domini Papæ Calixti, per DEI gratiam ſic diffinimus, audita utriusque partis cauſa. Si alii Archi-Epiſcopi vel Epiſcopi Regni, qui ſunt Advocati in Abbatiis aliorum Epiſcopatuum, jure Eccleſiæ ſuæ, ex conceſſione vel ex tolerantia ſedis Apoſtolicæ electis Abbatibus conceſſionem per virgam fecerint, Epiſcopus quoque Baſileenſis Abbatibus, qui in Eccleſia Beati Blaſii præponendi ſunt, poſt electionem, hoc ipſum faciat. Quod ſi Romana Eccleſia cæteris Epiſcopis conceſſionem per virgam contra dixerit, ſic ſe habeat Dominus Epiſcopus Baſileenſis, ſicut & cæteri Archi-Epiſcopi, vel Epiſcopi diſpoſitione Romanæ Eccleſiæ ſe habuerint.

De cætero Dominus Epiſcopus prædictos S. Blaſii Fratres ſic tueatur, ut Fratrum reli-

quoque Baſileenſes, Heſſo Præpoſitus, Hermannus Decanus Clauſtri, Hugo Cantor, & alii multi. Monachi etiam S. Blaſii Drutmannus, Giraldus, & plures alii. De Laicis vero Comes Adelbero, Warnerius Advocatus, Warnerius Vice-Dominus. De Præpoſitis vero Baſileenſis Eccleſiæ, Sigenandus Præpoſitus S. Germanni Grandis vallis, & Buceo Præpoſitus S. Urſino. Scriptum per manus Domini Adelberti Prioris de Cella S. Petri Cluniacenſis in ſylva nigra, ſub die Calend. Aprilis.

Nunc, Domine mi, providentia veſtræ authoritatis decernat ſuper hanc rem.

II.

Käyſers Henrici VII. Diploma, **woraus zu erſehen, daß die Grafen von Freyburg ihre Silber-Gruben und Wildbahn im Brißgau, von dem Hoch-Stifft Baſel zur Lehen getragen,** de Anno 1234.

Henricus, Dei gratia Romanorum Rex & ſemper Auguſtus, univerſis Imperii fidelibus quibus præſens litera fuerit oſtenſa, gratiam ſuam & omnem benevolentiam.

UT ad noſtros Succeſſores perveniant firmiter ea, quæ coram nobis aguntur, literarum teſtimonio commendamus, ne tractu temporis a labili hominum memoria evaneſcant. Meminerint igitur præſentes, & recognoſcant futuri, quod dilectus princeps noſter, Henricus, Baſilienſis Epiſcopus in ſolenni Curia apud Francofurtum, coram nobis & Principibus, ubi præſentes erant, cum Advocatis ſuis, Hermannus Marchio de Baden, & Egino, Comes de Friburg, contendentes de argentifodinis & cuſtodiis ſylvarum per Brigaugeam, quod vulgariter Wildbann dicitur, obtinuit & evicit propter privilegium ſuum, ipſas argentifodinas & cuſtodias ſibi & Eccleſiæ ſuæ attinere; & ipſum Eginonem, Comitem de Friburg, eisdem ab ipſo & Eccleſia ſua legitime infeudatum.

Nos itaque conſiderantes ipſius Principis devotionem, & quod ſufficienter teſtimonio probaverat prælibata ſuæ Eccleſiæ attinere, memoratum Eginonem per ſententiam approbatam de providentia conſilii noſtri miſimus in poſſeſſionem bonorum præſcriptorum; & eadem ipſi Comiti & hæredibus ſuis Regia autoritate confirmamus. Mandantes & ſub interminatione gratiæ noſtræ firmiſſime præcipimus, ut nulla ſit perſona, alta vel humilis, Eccleſiaſtica & mundana, quæ antefatum Comitem in memoratis argentifodinis & cuſtodiis ferarum impedire audeat vel gravare: & qui fecerit, gratia noſtra ſit excluſus.

Ad hujus etiam fidei evidentiam præſens privilegium ipſi Comiti, ſigillo noſtro communitum fecimus aſſignari. Teſtes ſunt hujusmodi:

- Sigisfridus, Moguntinenſis; Thietericus, Trevirenſis — Archiepiſcopi.
- Egilbertus, Halberſtatenſis, (Havelbergenſis.; Evigillus, Numbergenſis.; Sigfridus, Ratisbonenſis. — Epiſcopi.
- Conradus, Abbas Sancti Galli.
- Albertus, Saxoniæ.; Otto, Moraviæ. — Duces.
- Henricus de Burgo Comes.
- Eberhardus & Otto, fratres de Eberſtain.; Cunradus, Burggravius de Nurmberg.; Heinricus & Albertus fratres de Neiffen.; Comes Wolffranus de Veringen. — Comites.
- Heinricus & Hermannus, fratres de Waldinberg.
- Gerlacus de Buttingen.
- Heinricus de Eberſtal.
- Albertus de Toſchvvach.
- Rudolphus Hagge.
- Eberhardus, Dapifer de Waldburg.
- Cunradus, Pincerna de Winterſtetin.
- Eberhardus de Monte, & alii quam plures.

Actum apud Francofurtum, Anno Domini MCCXXXIV. decimo quinto Calendarum Martii, Indict. VII.

III.

Pabſts Nicolai V. Bulla, **worinn er die Einwohner und Unterthanen im Hoch-Stifft und der Stadt Baſel, von dem Kirchen-Bann, in welchen ſie, unter währendem Päbſtlichen** Schiſmate **gerathen,** abſolviret, de Anno 1448.

AD perpetuam rei memoriam. Sublatus eſt e medio paries diviſionis, nunc enim venerabilis frater noſter, Fridericus, Epiſcopus Baſileenſis, & dilecti filii, totus clerus, tam ſecularis, quam regularis, ordinumque quorumcunque, exemptus, & non exemptus, univerſalis populus civitatis & diœceſis Baſileenſis Sancti Spiritus, qui, ubi vult, ſpirat, coope-

cooperante gratia, & divina inſpiratione illuſtrati, ut veri Romanæ Eccleſiæ, & obedientiæ filii, chariſſimo in Chriſto filio, Friderico, Romanorum Regi illuſtri, ac inclytæ nationi germanicæ, qui neutralitate ſepoſita, obedientiam, quam antea felicis recordationis Eugenio Papæ IV. prædeceſſori noſtro exhibuerant, nobis, divina favente Clementia, ad apicem ſummi Apoſtolatus aſſumtis, denuo præſtiterunt, & renovarunt, ſe conformare volentes per dilectum filium Joannem Gemunger, decanum eccleſiæ Columbanenſis dictæ diœceſis, Decretorum Doctorem, ipſorum ad nos cum pleno & ſufficienti mandato deſtinatum oratorem, in Conſiſtorio publico in venerabilium fratrum noſtrorum S. R. E. Cardinalium præſentia, nec non copioſa Archi-Epiſcoporum, Epiſcoporum, Abbatum, & prælatorum eccleſiaſticorum, ac aliorum multitudine nobis, tanquam vero, legitimo ac indubitato Papæ, ac Jeſu Chriſti Vicario, nec non vero Sancti Petri ſucceſſori, omnimodam, puram & integram obedientiam præſtiterunt, ac nos, ut talem cognoverunt & profeſſi fuerunt.

Nos itaque, pro tam ſingulari divinæ gratiæ munere, & dato optimo & dono profecto, quod deſurſum a patre luminum deſcendit, immenſas illi, cujus utique res agitur, & qui non deſerit ſperantes in ſe, elevatis ad cœlum oculis, gratiarum referimus actiones, ipſam obedientiæ præſtationem ingenti cordis jubilo & ferventi mentis deſiderio ad divini nominis laudem & gloriam, nec non ipſius Eccleſiæ unitatem præſentibus admittimus, recipimus & etiam acceptamus, dictoſque Epiſcopum clerum & populum Civitatis & Diœceſis Baſileenſis, nec non ſingulares eorum perſonas, ad noſtram & Sedis Apoſtolicæ gratiam & benedictionem ſpecialiter ſuſcipimus, nec non fidelium communioni, ac ſacroſanctis eccleſiæ ſacramentis adjicimus & reſtituimus, ac bonorum operum, quæ per omnes Deum timentes fiunt, participationem adſcribimus & aggregamus, ipſosque, nec non eorum quemlibet, ac omnes & ſingulos, qui durante diviſione hujusmodi, cum eis & eorum aliquo qualitercunque participarunt ab omnibus & ſingulis excommunicationum, ſuſpenſionum, & interdicti aliisque eccleſiaſticis ſententiis, cenſuris, & aliis pœnis, quibus juxta ſacrorum inſtituta canonum & dicti Eugenii literas & prohibitiones, aut alias qualitercunque præmiſſorum occaſione ligati & irrediti fuiſſe dicantur, tam quoad conſcientiæ, quam etiam quoad contentioſum forum, de omnipotentis Dei miſericordia ac beatorum Petri & Pauli, Apoſtolorum auctoritate, qua etiam nos, licet indigni, fungi dignoſcimur, confiſi tenore præſentium plenarie abſolvimus ac nunciamus, ac reddimus abſolutos, nec non interdictum in eandem civitatem & ipſius diœceſin, oppida, caſtra, terras, villas & loca, præmiſſorum occaſione forſan poſitum tollimus & penitus relaxamus &c. Datum Romæ apud S. Petrum an. &c. MCCCCXLVIII. id. Julii, Pontificatus noſtri anno ſecundo.

IV.

Pabſts Pii II. Breve, **an Ertz-Biſchoff** Johannem IV. **zu Baſel, worinn er ihn ermahnet, daß er ſich der** Converſation **des in den Kirchen-Bann gethanen Ertz-Hertzogs** Sigismundi **zu Oeſterreich enthalten, und gedachten Kirchen-Bann, bey Vermeidung ſchärfferer Anordnung, auch ſeines Orts wider ihn** exequiren ſolle, de Anno 1461.

VEnerabilis frater, ſalutem & apoſtolicam benedictionem. Intelleximus diſplicenter, quomodo non obſtante, quod Sigismundus, ex Auſtriæ Principibus propter infandum & notorium ſacrilegium in perſonam dilecti filii noſtri N. tituli S. Petri vincula S. Romanæ Eccleſiæ Presbyteri Cardinalis, Epiſcopi Brixinenſis, commiſſum, in excommunicationis & alias juris horribiles ac ſatis declaratas pœnas, cum complicibus & ſatellitibus ſuis inciderit, per nosque talis, ut noſſe debuiſti, declaratus exiſtat, poſito, ut oportuit, Eccleſiaſtico interdicto, omni in loco, ad quem acceſſerint: Tua tamen fraternitas eundem Sigismundum & ſuos, ut præfertur, ſicut tenetur, non devitet nec etiam, proh dolor! interdictum ſervet, ipſosque innodatos tremendis cenſuris non ſolum non denunciet, quin imo ſe ad tractandum inter ipſum & dilectos filios confœderatos intromittat, non advertens, quod per hoc maxime Deum offendis, cenſurasque & hujus Apoſtolicæ ſedis autoritatem contemnis, libertatem Eccleſiaſticam parvipendis, & contra præſtitum per te conſecrationis tempore juramentum venis proprio honori non parcis, clerusque tuus profanans irregularis exiſtens divinis contra Eccleſiæ ordinationem ſe temere immiſcet. Quam gravia quidem iſta ſint, non ignoras. Mandamus igitur per præſentes tuæ fraternitati, & diſtricte per præſtitum juramentum requirimus, quatenus ab omni dicti Sigismundi & ſuorum converſatione atque tractatu inter ipſum & dictos confœdera-

tos, prorſus abſtineas: Interdictum autem juxta noſtrarum ſuperinde literarum continentiem, inviolabiliter teneas, & teneri facias. Secus faciendo contra tuam fraternitatem, tanquam fautricem dictorum ſacrilegorum & Apoſtolicæ ſedis ac noſtri, imo Dei contemptricem, nos juſte ſentias provocatos. Datum Romæ, apud ſanctum Petrum, ſub annulo piſcatoris, die X. Januarii MCCCCLXI. Pontificatus noſtri anno III.

V.

Schreiben der Reichs-Verſammlung zu Nürnberg an Pabſt Innocentium VIII. um Abſtellung des in dem HochStifft Baſel und andern Orten geforderten Zehendens, de Anno 1487.

SAnctiſſime ac beatiſſime in Chriſto pater, & Domine, Domine clementiſſime! Obedientiam, & ad devota ſemper oſcula pedum beatorum. Relata eſt ad nos impoſito Decimæ, per Sanctitatem veſtram facta, per Diœceſin Baſilienſem & præterea per alias provincias, de fructibus omnium Eccleſiarum, dignitatum, monaſteriorum, ordinum militarium, & beneficiorum, prout commiſſio Sanct. Veſtræ facta quibusdam executoribus plenius continet, cujus copia coram producta, & oſtenſa fuit, quæ materia, inter alia graviſſima nationis noſtræ negotia, non parum animos noſtros involvit, nimisque inopportune acceſſit, dum hic de liberandis Cæſareæ Majeſtatis patrimonialibus terris & dominiis tractaremus: fieri enim minime poteſt, ut decima Sanct. Veſtræ ſimulque taxationes pro conferendis Cæſareæ Majeſtati auxiliis ſolvantur, tacemus onera eccleſiarum ordinaria quæ ferre non indifficile eſt. Sed bella, injuriæ & vexationes continuæ quibus eccleſia & Clerus tamdiu laborat, in eam calamitatem eccleſiaſticos deduxerunt, ut nulla penitus eccleſia, aut dignitas veterem videatur obtinere ſplendorem. Ferendumque eſt, ne ſi nimis onerentur, eas tandem deficere. Quid autem egeſtas non poſſit, hominesque facere cogat S. V. prudentiſſime conſiderare habet. Extremi enim caſus populis perſuadent, ſine delectu licere omnia, nec diſcernitur, jure, aut injuria, ſcandalo, aut honeſtate, fiat; Impudens enim eſt neceſſitas; Sanctitas autem veſtra, cui cura & gubernatio totius populi Chriſtiani commiſſa eſt, omnia oculatiſſime videt, æquiſſimeque judicat, atque ideo ad eam audentius tamen reſcribimus, humiliter rogantes, ut ſanctitas veſtra dictam impoſitionem tollere dignetur, & neque dictam eccleſiam, neque alias, ſive etiam clerum aut nationem gravare; Perſuaderi enim non poſſumus, rem ſine ſcandalo proceſſuram, & arduis aliis negotiis, ad publicam ſalutem pertinentibus, impedimentum afferre. Si qui vero minus conſiderate id apud S. veſtram ſuadare auſint, facile his reſponderi poteſt, quod ſe materiam minus perſpicere intelligant. Igitur S. veſtra, publicæ, privatæque ſaluti conſulens, humiles preces noſtras admittat, cum per fidem, quam Sanctitati veſtræ, ſanctæque illi ſedi debemus, nihil melius, aut utilius dijudicare poſſumus, quod & laudi, tum & gloriæ S. veſtræ ad optima reliqua accumulatiſſime accedet. Datæ Norembergæ de conſenſu totius conventus, ſub mei Bertoldi, Archiepiſcopi Moguntini, Friderici, Ducis Saxoniæ, & Johannis, Marggravii Brandenburgenſis, Principum electorum ſecretis, vigeſima ſexta Junii anno &c LXXXVII.

Sanctitatis Veſtræ

devoti Fideles,
Conventus Electorum aliorumque Principum Norembergæ exiſtentium.

Inſcriptio.

Sanctiſſimo ac beatiſſimo in Chriſto Patri & Domino, Domino Innocentio, divina providentia Sacroſanctæ Romanæ & univerſalis Eccleſiæ ſummo Pontifici, Domino noſtro clementiſſimo.

VI.

Capitula, oder Statuta Biſchoff Ahythonis zu Baſel, wornach ſich alle Einwohner ſeiner Dioeces, ſowohl geiſt- als weltlichen Standes, verhalten ſollen.

Capitulum I.

PRimo omnium diſcutienda eſt ſacerdotum fides, qualiter credant, & alios credere doceant: ubi & exempla proponenda ſunt, quatenus a creatura Creator quantulumcunque poſſit intelligi.

Capitulum II.

Secundo jubendum, ut oratio Dominica, in qua omnia neceſſaria humanæ vitæ comprehenduntur, & Symbolum Apoſtolorum, in quo fides Catholica ex integro comprehenditur, ab omnibus diſcatur tam latine quam

quam barbarice, ut, quod ore profitentur, corde credatur & intelligatur.

Capitulum III.

Tertio intimandum eſt, ut ad ſalutationes ſacerdotales congruæ reſponſiones diſcantur, ubi non ſolum Clerici & Deo dicatæ ſacerdoti reſponſionem offerant, ſed omnis plebs devota conſona voce reſpondere debet.

Capitulum IV.

Quarto, ut fides Sancti Athanaſii a ſacerdotibus diſcatur, & ex corde die Dominico ad horam primam recitetur.

Capitulum V.

Quinto, ut ſciant, quod ſit Sacramentum Baptiſmatis, & Confirmationis; & quale ſit myſterium Corporis & Sanguinis Domini, quomodo in eisdem myſteriis viſibilis creatura videtur, & tamen inviſibilis ſalus ad æternitatem animæ ſubminiſtratur, quæ in ſola fide continetur.

Capitulum VI.

Sexto, quæ ipſis Sacerdotibus neceſſaria ſunt ad diſcendum; id eſt Sacramentarium, Lectionarium, Antiphonarium, Baptiſterium, Computus, Canon pœnitentialis, Pſalterium, Homiliæ per circulum anni Dominicis diebus & ſingulis Feſtivitatibus aptæ. Ex quibus omnibus, ſi unum defuerit, ſacerdotis nomen vix in eo conſtabit: quia valde periculoſæ ſunt Evangelicæ minæ, quibus dicitur; Si cœcus cœco ducatum præſtet, ambo in foveam cadunt.

Capitulum VII.

Septimo, ut ſciant tempora legitima ad baptizandum in anno; iſt eſt, Sabbatho ſancto Paſchæ, ut illa trina merſio in Baptiſmate imitetur triduanam mortem Domini clarificatam reſurrectione. Et idcirco usque ad octavum diem ipſa regeneratio ſacra ab omni populo Chriſtiano celebrabitur. Aliud vero tempus baptiſmatis, ſabbatho ſancto Pentecoſtes celebrandum eſt. Si vero neceſſitas contigerit, omni tempore ſubveniundum eſt, quia neceſſitas vix habet legem: & ut vas ad fontem Baptiſmatis habeant, quod ad reliquos uſus nullatenus adſumatur.

Capitulum VIII.

Octavo, pronunciandum eſt, ut ſciant tempora feriandi per annum; id eſt, omnem Dominicam a mane usque ad veſperam, ne Judaiſmo capiantur. Feriandi vero per annum iſti ſunt dies, ut ſupra orſi ſumus, Natalis Dominii, S. Stephani, ſancti Johannis Evangeliſtæ, Innocentium, Octava Domini, Theophania, Purificatio ſanctæ Mariæ, ſanctum Paſcha, ſicut in ſuperiori capitulo comprehenſum eſt: Rogationes tribus diebus, Aſcenſio Domini, Sabbatum ſanctum, Pentecoſtes: ſancti Johannis Baptiſtæ, duodecim Apoſtolorum, maxime tamen SS. Petri & Pauli, qui Europam ſua prædicatione illuminaverunt: Aſſumptio S. Mariæ, Dedicatio Baſilicæ, S. Michaëlis Archangeli dedicatio cujuscunque oratorii, ſeu cujuslibet Sancti, in cujus honore eadem Eccleſia fundata eſt; quod vicinis tantum circummorantibus indicendum eſt, non generaliter omnibus. Indictum vero jejunium, quando a Palatio, vel a Domo fuerit denunciatum, ab omnibus generaliter obſervetur. Reliquæ vero feſtivitates per annum, ſancti Remedii, ſancti Mauritii, non ſunt cogendæ ad feriandum, nec tamen prohibendum, ſi plebes hoc caſte & Zelo Dei cupiunt exercere.

Capitulum IX.

Nono, jubendum eſt eisdem Sacerdotibus, ut non permittant ſecum mulieres habitare extraneas, juxta Nicænum Concilium, niſi eas tantum, in quibus ſuſpicio nulla malæ famæ oboriri poteſt.

Capitulum X.

Decimo, ut tabernas non ingrediantur, nec ſedendo Domi, nec in itinere occupati. Si vero neceſſe habent ibidem aliquid emendi, Miſſos ſuos dirigant, & oblata in aliam domum conferant, & cum gratiarum actione fideliter percipiant.

Capitulum XI.

Undecimo, ut placita ſecularia non obſervent, nec fidejuſſores exiſtant, nec canes ad venandum, nec accipitres, vel falcones, nec ſparvarios, nec ullius ludi, aut ſpectaculi licentiam habeant. Sufficit enim eis, quod in primo Pſalmo legitur: In lege Domini eſſe eorum voluntatem, & in lege ejus meditari die ac nocte. Et quod in Apoſtolo præcipitur: Nemo militans Deo implicet ſe negotiis ſecularibus, ut ei placeat, cui ſe probavit.

Capitulum XII.

Duodecimo, ut ſciant, quia nemo per pecunias ordinandus eſt, nec per munera Eccleſiam debet occupare, quia ſi factum fuerit, & ipſe, & ordinator ejus deponendi ſunt: quia manifeſtum eſt, eos, qui talia agunt ſimoniaca hæreſe ægrotare; & talem non per oſtium in ovile ovium, juxta Evangelii verba, ſed aſcendentem aliunde, furem eſſe & latronem. Et non ſolum ipſi, qui hoc faciunt, ſed & qui conſentiunt facientibus, excommunicandi ſunt.

Capitulum. XIII.

Tertio decimo, ut nullus vagantem ex aliena parochia audeat recipere, aut ſecum commorandi, aut Miſſam celebrandi, niſi permiſſione noſtra: Nec ullus Eccleſiæ aut plebis gubernacula ſuſcipiendi, niſi præveniente con-

conſcientia noſtra qui ſecus fecerit, excommunicabitur.

Capitulum XIV.

Quarto decimo, ut in tuguriis, vel in Eccleſiis non conſecratis, vel in domibus, niſi forte viſitandi gratia in infirmitate detentis, miſſarum myſteria non celebrent. Quod ſi fecerint, propter inobedientiam degradandos ſe ſciant.

Capitulum XV.

Quinto decimo, quod decima, quæ a fidelibus datur, Dei cenſo nuncupanda eſt, & Deo ex integro reddenda. Cujus tertia pars, ſecundum Canonem Toletanum, Epiſcoporum debet eſſe. Nos vero hac poteſtate uti nolumus, ſed tantum quartam partem juxta conſtituta Romanorum Pontificum, & obſervantiam ſanctæ Romanæ Eccleſiæ, de eadem habere volumus. Quod ſi quis contentioſus inde repertus fuerit, ſive ille Clericus, ſive Diaconus ſit, communione privabitur, & ſynodali cenſura judicabitur.

Capitulum XVI.

Sexto decimo, ut unusquisque hoc provideat, ut mulieres ad altare non accedant, nec ipſæ Deo dicatæ in nullo miniſterio altaris intermiſceantur. Quod ſi pallæ altaris lavandæ ſunt, a Clericis abſtrahantur, & ad cancellos fœminis tradantur, & ibidem repetantur. Similiter & presbytero, cum oblata ab eisdem mulieribus offeruntur, ibidem accipiantur, & ad altare deferantur.

Capitulum XVII.

Septimo decimo, ut ipſi Sacerdotes verbo & exemplo omnibus prædicent, ut nullus uſuras accipiat, nec ſeſcupla, nec ſpeciem pro ſpecie. Quia valde infidelis, & rebellis Dei juſſionibus eſt qui hoc agit: quod omnibus Chriſtianis æque interdictum eſſe dignoſcitur, maxime tamen ſacerdotibus, qui forma & exemplum fidei omnibus eſſe debent.

Capitulum XVIII.

Decimo octavo, ut nullus ordinatus ſive ordinandus migret de ſua Parochia ad aliam, nec ad limina Apoſtolorum, cauſa orationis, Eccleſiæ ſuæ cura derelicta, nec ad palatium cauſa interpellandi, nec a communione ſuſpenſus ab alio in communionem recipiendi, ſine permiſſione, & præſcientia Epiſcopi ſui: Quod ſi fecerit, nihil valet hujusmodi communio, aut ordinatio, aut demigratio. Et hoc omnibus fidelibus denunciandum, ut qui cauſa orationis ad limina beatorum Apoſtolorum pergere capiunt, domi confiteantur peccata ſua, & ſic proficiſcantur: quia a proprio Epiſcopo ſuo, aut Sacerdote, ligandi, aut exſolvendi ſunt, non ab extraneo.

Capitulum XIX.

Nono decimo, ut aliud in Eccleſia non legatur aut cantetur, niſi ea, quæ auctoritatis divinæ ſunt, & Patrum Orthodoxorum ſanxit auctoritas. Nec falſa Angelorum nomina colant, ſed ea tantum, quæ prophetica, & evangelica docet ſcriptura: id eſt: Michaël, Gabriel, Raphaël.

Nec diverſa ſentiant in judiciis pœnitentium, cum unus minus, alter vero majus alteri adulando, alteri detrahendo placere velit: ſed conſiderata qualitate perſonæ juxta modum culpæ agatur cenſura vindictæ.

Capitulum XX.

Vigeſimo, admonendi ſunt, ut perpendant, quia quicquid a fidelibus datur, redemptio peccatorum eſt: ideo non glorientur talibus ſumptibus uti, ſed magis timeant, quod in veteri Teſtamento de Sacerdotibus dictum eſt; Iniquitatem populi eos debere portare. Et ideo cum magno timore ſolliciti ſint, quorum donis participantur, quia magnum periculum eſt, judicem fieri vitæ alienæ, qui neſcit tenere moderamina vitæ ſuæ.

Capitulum XXI.

Vigeſimo primo, ut ſciant & intelligant, quid ſit inceſti crimen, & hoc unusquisque in ſua parochia provideat, ne fiat, & ſi factum fuerit, quantum celerrime potuerit, emendetur; id eſt, ut nullus ſibi accipiat de propinquitate usque in quinto genu. Quod ſi ignoranter factum fuerit, non facile credatur, ſed judicio Dei examinetur: & non ſeparentur in quarto genu, ſed in pœnitentia cunctis diebus conjunctionis ſuæ perſeverent. Similiter & vir duas uxores inter ſe ſimili ratione conjunctas, aut uxor duos viros inter ſe eodem modo conjunctos, aut compater aut commater, filiolus, aut filiola ſpiritualis de fonte, aut de confirmatione, aut Deo dicata, aut alterius uxor, vivente marito, aut alterius maritus, vivente uxore. His talibus nulla ratione in matrimonium licitum eſt conjungi. In primo vero genu, vel ſecundo, ſi inventi fuerint, ſcelus perpetraſſe fornicationis, matrimonii jura ulterius ſciant ſe funditus perdidiſſe. In tertio vero genu ſi inventi fuerint, tali crimine pollutos eſſe, digna pœnitentia eos ſubſequatur, & tamen matrimonii jura eis non viciſſim, ſed ad alios non negentur: Ubi vero mancipia non unius, ſed diverſæ poteſtatis juncta fuerint, niſi conſentientibus utrisque Dominis, hujusmodi copulatio rata non erit. Quicquid vero negligendo ſentitur, & virtute qua potuerit non emendetur; nam hujus copulæ auctor erit, qui huic negligendo conſentit. Plura ſunt, quæ ad inceſti crimen ſcribi poterant, ſicut in matre,

matre, & filia, & noverca, & pene innumera, quæ menti ad ſcribendum non occurrunt: hujusmodi tamen, & his ſimilibus perſonis copula maritalis in ſempiternum ſubſtrahitur.

Capitulum XXII.

Vigeſimo ſecundo, ammonendi ſunt, ut ſciant populis denuntiare, quæ ſint opera miſericordiæ cum fructibus ſuis, quæ Evangelica & Apoſtolica pagina complectitur, quibus pervenitur ad vitam: quæve opera iniquitatis cum fructibus ſuis multiplicibus, quibus calle ſiniſtro ad æternum tenditur interitum. Et ut perjurii crimen omnimodo devitent: quia non ſolum in Evangelio, vel Reliquiis Sanctorum crimen perjurii, ſed in veritate, quæ Deus eſt (ſi mentitur) perpetrare dignoſcitur.

Capitulum XXIII.

Vigeſimo tertio, ammonendi ſunt, ut ſciant quia in Eccleſiis, quibus præſunt, ſponſi facti ſunt: & ideo omni vigilantia, qualiter eos decorent, & eis inceſſanter deſerviant, totius vitæ ſuæ vigilantiam impendant.

Capitulum XXIV.

Vigeſimo quarto, ut horas canonicas tam nocturnas, quam diurnas nullatenus prætermittant. Quia ſicut Romana Eccleſia pſallit, ita omnibus ejusdem propoſiti viam tendentibus faciendum eſt. Et non ſolum novi Teſtamenti documenta ſunt ad eandem formulam obſervandi, ſed etiam veteris Teſtamenti; patet ratio: quia Propheta Spiritu Sancto inſtinctus profert: Septies in die laudem dixi tibi: Et, Media nocte ſurgebam ad confitendum tibi.

Capitulum XXV.

Vigeſimo quinto, ut plebibus denuntient, qui filios, & filias ſpirituales, quos in baptiſmate ſuſcipiunt, & eis fidejuſſores & ſponſores fidei exiſtunt, & pro eis diabolo, cui antea mancipati fuerant, abrenunciant: & ideo usque cum adulti fuerint, & eis fidei ſuæ ſponſionem & abrenunciationis expoſuerint, & reddiderint, in ſua providentia habeant. Et quod illi, qui pro eis ſpoponderant, ab eis eadem reſponſa ex integro exigant.

Finiunt Capitula Ahythonis Epiſcopi Baſileenſis.

IV. Vom Hoch-Stifft Brixen.

I.

Käyſers Ludovici IV. Privilegium, worinn er das Hoch-Stifft Seben, ſo nach der Zeit Brixen genennt worden, in ſeinen und des heiligen Römiſchen Reichs beſondern Schutz genommen, de Anno 909.

In Nomine Sanctæ & Individuæ Trinitatis.

Ludovicus, Divina favente Clementia Rex. Noverint omnes in Regno noſtro circumquaque fideles, præſentes ſcilicet & futuri. Quia vir venerabilis, Meginbertus, Sabianenſis Eccleſiæ Epiſcopus, quæ eſt conſtructa in honore Sancti Caſſiani Martyris noſtram adiens clementiam, obtulit nobis quædam præcepta, in quibus continebatur, qualiter venerandæ memoriæ, anteceſſores noſtri, Ludovicus Imperator, & æquivocus ejus, Ludovicus Rex proavus noſter: Nec non etiam Arnolphus Imperator, Genitor noſter, prædictam ſedem & Eccleſiam cum omnibus ad eam pertinentibus, propter malorum hominum tergiverſationes, ſub illorum defenſione & emunitatis tuitione roboraſſent, petiitque nos per interventum dilectorum nobis Epiſcopi, Adalberonis ſcilicet ſpiritualis Patris & Magiſtri noſtri ac Salomonis venerandi Miniſterialis noſtri, ut hoc ipſum, ab mercedis noſtræ augmentum, efficeremus. Cujus petitioni pro divini cultus amore & animæ noſtræ abſolutione aſſenſum præbentes, ita fieri in cunctis omnino conceſſimus, & ſtatuta prædeceſſorum noſtrorum firma eſſe decrevimus. Quapropter jubemus, ut prædictus Epiſcopus & Eccleſia, cui ille, auctore Domino, præeſt cum omnibus moderno tempore juſte & legaliter ad eam aſpicientibus hominibus videlicet, & cæteris rebus, ſub noſtra defenſione conſiſtant. Et ut nullus Judex publicus, vel quislibet ex judiciaria poteſtate in Eccleſias, aut loca, vel agros, ſeu reliquas poſſeſſiones memoratæ ſedis, quas nunc in quibuslibet pagis & territoriis infra ditionem Imperii noſtri poſſidet, vel quæ deinceps in Jus Eccleſiæ ipſius divina pietas voluerit augeri, ad cauſas audiendas, vel freda exigenda, aut

aut manſiones, vel paratas faciendas, aut fidejuſſores tollendos, aut homines ipſius Eccleſiæ injuſte diſtringendos, aut ullas redibitiones ſeu inlicitas exactiones requirendas, ullo unquam tempore ingredi audeat, vel ea, quæ ſupra memorata ſunt, penitus exigere præſumat. Sed liceat memorato Præſuli ſuisque ſucceſſoribus res prædictæ Eccleſiæ cum omnibus ad eam pertinentibus ſub emunitatis noſtræ defenſione, quieto ordine poſſidere, atque pro incolumitate noſtra, nec non & ſtabilitate regni noſtri, una cum Clero & populo ſibi ſubjecto Domini clementiam jugiter exorare. Addidimus etiam ſine hoc noſtri vigoris ſolidamento, ut ſi quislibet auſu nefario poſt ſtatuta deceſſorum noſtrorum ex rebus jam dictæ Eccleſiæ quicquam temere invaſiſſet, nullatenus exinde aliquid ulterius ſibi uſurpare præſumat, ſed eidem Eccleſiæ id ipſum in omnibus emendando reſtituat. Et ut hæc auctoritas, noſtris futurisque temporibus, Domino protegente, valeat inconvulſa manere, manu propria ſubter eam firmavimus, & annuli noſtri impreſſione aſſignari juſſimus

Signum Domini Sereniſſimi (L.S.) Ludovici, Regis.

Salomon, Cancellarius, ad vicem Pilegrini, Archicapellani recognovit.

Data 13. Kal. Febr. Anno ab Incarnatione Domini 909. Anno vero piiſſimi Regis Ludovici nono, Indictione 12. Actum ad Holzchrib. In Dei Nomine feliciter Amen.

II.

Käyſer Ottonis M. Confirmation **der von Käyſer** Ludovico IV. **Biſchoff** Richperto **zu Brixen auf Lebens-Zeit geſchenckten alten Capelle zu Regenſpurg und ihrer** Pertinentien, de Anno 967.

In Nomine Sanctæ & Individuæ Trinitatis.

OTto divina favente clementia Rex. Noverint omnes in regno noſtro circum quaque fideles, præſentes ſcilicet & futuri, qualiter Venerabilis nomine Richpertus, Brixinenſis ſanctæ Eccleſiæ Epiſcopus, noſtram adiens Clementiam, per interventum venerabilium virorum, Dyetti, Epiſcopi, & Huottonis Comitis dilectique Magiſtri noſtri precatus eſt, ut antiquam Capellam, quam olim anteceſſor noſter, beatæ memoriæ, Ludovicus Imperator, conſtruxerat in honore ſanctæ Dei genitricis Mariæ & modo dilapſa eſt atque deſtructa, & eſt ſita in Ratiſpona civitate, & quam prius venerandæ memoriæ pius Genitor noſter Otto Imperator Auguſtus, reminiſcens illius priſtini ſervitii præfato Epiſcopo usque ad obitum vitæ ipſius in proprietatem donaverat, ipſi permitteremus. At nos per dilectorum rationabilem virorum ſupplicationem, & ob illius promptiſſimi optimam obſequii voluntatem, eandem præfatam Capellam præſcripto Epiſcopo usque ad obitum vitæ ipſius in proprietatem donavimus cum curtibus & curtilibus, ædificiis, familiis, mancipiis utriusque ſexus, cum cenſibus, & decimis, ſylvis ſaginationibus, quæſitis & inquirendis, & cum omnibus juſte legitimeque ad eandem Capellam pertinentibus. Unde hoc præſens auctoritatis noſtræ præceptum fieri mandavimus, firmiter præcipientes, ut ipſa donationis noſtræ Capella integriter cum vicis & villulis proprietario jure ſub poteſtate ſæpedictæ absque ullius perſonæ retractione ſeu diminutione perpetuo conſiſtat. Et ut hoc verius credatur, diligentiusque ſervetur manu noſtra propria id affirmavimus, & annuli noſtri impreſſione ſubtus ſigillari juſſimus.

Signum Domini invictiſſimi (L.S.) Ottonis, magni & Regis.

Luidolphus, Notarius, ad vicem Wilhelmi Archi-Capellani notavi.

Data Idus Octobris, Anno Domini 967. Indictione decima; Anno vero glorioſiſſimi Regis Ottonis ſeptimo. Actum Brichſinæ, in Domino feliciter Amen.

III.

Käyſers Henrici II. Donations-Brief der Herrſchafft Veldes in Crain, an das Stifft Brixen, de Anno 1004. ſtehet in des Teutſchen Reichs-Archivs Part. Spec. Contin. I. unter dem Hoch-Stifft Brixen, pag. 138.

IV.

Käyſers Conradi II. Privilegium, **Krafft deſſen er dem Hoch-Stifft Brixen eine gewiſſe Grafſchafft geſchencket**, de Anno 1027.

In nomine ſanctæ & individuæ Trinitatis.

CHunradus, divina favente clementia Romanorum Imperator Auguſtus. Juſtis fidelium noſtrorum petitionibus acquieſcentes, ſi res eccleſiaſticas rebus nobis divinitus conceſſis augere ſtudemus, non ſolum inde temporalis commodi proſperitatem, verum etiam æternam ſperare debemus remunerationem. Quapropter noverit omnium Induſtria fidelium noſtrorum, tam præſentium, quam futurorum, qualiter nos divinam, ut præmiſſum eſt, remunerationem intuentes, nec non & dilectiſſimæ Conjugis noſtræ Kileſæ atque nobiliſſimæ prolis noſtræ Henrici interventionem, gratiſſime amplectentes fidelis noſtri Hardvvici, Brixinenſis videlicet Eccleſiæ Epiſcopi petitione pulſati, in proprium tradidimus eidem ſanctæ Brixinenſi Eccleſiæ in honore ſanctorum Caſſiani Martyris, nec non & in genuini Confeſſoris conſtructæ Comitatum quondam Welfoni commiſſum, ab eo ſcilicet termino, qui Tridentinum a Brixinenſi dividit Epiſcopatum, quousque longiſſime porrigitur in valle Eniana cum Clauſa ſub Sabione ſita, & omni uſu jureque ad eum legaliter pertinente. Et ut hæc traditio firma inconvulſaque perpetualiter permaneat, præceptum hoc de ea conſcribi, ſigilloque noſtro ſignari juſſimus, propriaque manu, ut inferius videtur confirmavimus.

Signum Domini Chunradi, Rom. Imperatoris Auguſti. (L.S.)

Udalricus, Cancellarius, ad vicem Arbonis, Archi-Capellani, recognovit.

Data ſeptimo Id. Junii, Anno Incarnationis Dominicæ 1027. Indict. nona, Regni Chuonrandi ſecundi Anno tertio, Imperii autem ejus primo. Actum Stegon.

V.

Käyſers Conradi II. Diploma, **Vermöge deſſen er einige Clauſen zu Seben dem Cloſter zu St. Marien daſelbſt geſchenckt, hingegen die freye** Diſpoſition **darüber dem Biſchoffe zu Brixen überlaſſen**, de Anno 1028.

In nomine ſanctæ & individuæ Trinitatis.

CHuonradus, divina favente clementia Rex, Romanorumque Imperat. Auguſtus. Ad præſentem proſperitatem & æternam ſpem ſibi proſpectum parat, quisquis Eccleſias Dei vel a fundamento locat, vel a perverſis dirutas redintegrando locupletat. Quæ copia cum maxime Regibus vel Imperatoribus præſto fuiſſet, ex quo Chriſtianæ Religioni colla ſubdiderunt. Pium ac rationabile nobis videtur, nil ab his deviare, quibus credimus Anteceſſores noſtros ſibi æternam requiem promeruiſſe. Unde Dei noſtrorumque fidelium univerſitati, tam præſentibus, quam poſteris notum eſſe cupimus, qualiter dilectus noſter Aribo, Moguntinæ ſedis venerabilis Archiepiſcopus, & Bruno Auguſtenſis Epiſcopus, Celſitudinem noſtram adierunt, humiliter obſecrantes; ut Cluſas ſitas in Loco Sebona, in pago Orital in Comitatu Engelberti cum Telonio & cum omni utilitate, quæ ullo modo inde provenire poterit, ad Monaſterium Sebona dicto in honore ſanctæ Mariæ conſtructo, per noſtrum Imperiale præceptum traderemus. Quorum petitioni pium, ſicut juſtum erat, aſſenſum præbentes, ob interventum dilectæ conjugis Kiſelæ, Imperatricis Auguſtæ, & unici filii noſtri Henrici Regis, nec non Adalberonis, Karentani Ducis, ſupraſcriptas Cluſas ad præfatum monaſterium per hoc imperiale præceptum firmiſſime tradidimus, ea videlicet ratione, ut Hardvvicus ejusdem Eccleſiæ Epiſcopus, ſuique ſucceſſores liberam de hinc poteſtatem de eisdem Cluſis habeant tradendi, vendendi commutandi, vel quid ſibi placuerit inde faciendi, ad uſum tamen præſcripti monaſterii. Et ut hæc noſtræ traditionis auctoritas ſtabilis & inconvulſa omni tempore perſeveret, hanc chartam inde conſcriptam, ſubtusque manu propria roboratam, ſigilli noſtri impreſſione juſſimus inſigniri.

Signum Chonradi invictiſſimi Rom. Imperatoris Auguſti.

Udalricus, Cancellarius, ad vicem Aribonis, Archi-Capellani, recognovit.

Data octavo Kal. Maji, Indictione undecima, Anno Dominicæ Incarnationis 1028. Anno autem Domini Chonradi ſecundi, Regni quarto, Imperii vero ſecundo. Actum Aquisgrani, in Domino feliciter Amen.

VI.

Käyſers Henrici III. Privilegium **vor das Hoch-Stifft Brixen, worinn er demſelben einen Forſt zu Buſtriß und die hohe Jagt darinnen geſchenckt,** de Anno 1048.

In nomine ſanctæ & individuæ Trinitatis.

HEinricus, divina favente clementia Romanorum Imperator Auguſtus. Notum ſit omnibus Chriſti noſtrique fidelibus, præſentibus ſcilicet & futuris, qualiter nos, ob petitionem & devotum ſervitium noſtri fidelis ac dilecti Brixinenſis Eccleſiæ Epiſcopi, Popponis, Foreſtum in pago Buſtriſſa, in comitatu Sigefridi Comitis ſitum, infra terminos, quos dicitur Schvvartzenbach, deinde usque ad juga Alpium vallis, quæ dicitur Arina & exinde ------- quæ dicitur Wizzental, usque ad flumen, quod Pirra vocatur. His omnibus, quos in præſenti conſcribimus laudantibus abque voluntarie conſentientibus, cum banni noſtri auctoritate diſtrinximus ac firmavimus, ut nullus, præter voluntatem præfati Epiſcopi, in eo præſumat cervos, aut apros, capreolos canibus venari, arcu ſagittaque figere plagis, laqueis, pedicis, ſeu quolibet venatoriæ artis ingenio capere, vel decipere. Qui autem hoc foreſtum fieri laudaverunt hi ſunt Wecil, Adelram, Babo Hezeman Willehalm, Hildebolt Sigehart, Bercdolt, Alberich-Gerolt, Odolrich, Berehard. Otto Hartvvie, Rotheri, Ebbo, Billunch, Willehalm, Erhenger Adelhart Egizo deidera, Ebbo Hartvvius, Luidolt Rodeni Benzelin Amacho Ebbo. Et ut hæc noſtra auctoritas ſtabilis & inconvulſa omni permaneant ævo hanc chartam propria manu corroborantes ſigilli noſtri impreſſione juſſimus inſigniri.

Signum Domini Heinrici Tertii, invictiſſimi Rom. Imperatoris Auguſti. (L.S.)

Wintherius, Cancellarius, vice Bardonis, Archi-Cancellarii, recognovi.

Data VIII. Kal. Feb. Anno Dominicæ Incarnationis MXLVIII. Indictionis quidem IX. Imperantis autem II. In Dei nomine. Actum Ulmo feliciter Amen.

VII.

Käyſers Friderici I. **Ausſchreiben zu einem** Concilio **nach** Pavia, **wie ſolches an Biſchoff** Herimannum **zu Brixen und** mutat. mutand. **an andere ergangen,** de Anno 1159.

Fridericus Dei gratia Romanorum Imperator & ſemper Auguſtus, Herimanno, Brixinenſi Epiſcopo ſalutem & omne bonum.

QUod in paſſione ſua Chriſtus duobus gladiis contentus fuit, hoc in Romana Eccleſia & in Imperio credimus mirabili providentia declaraſſe, cum per hæc duo rerum capita & principia totus mundus, tam in divinis, quam in humanis ordinetur. Cumque unus Deus, unus Papa, unus Imperator ſufficiat & una Eccleſia Dei eſſe debeat, quod ſine dolore dicere non poſſumus, duos Apoſtolicos in Romana Eccleſia habere videmur. Defuncto itaque Adriano Papa in Kal. ſept. Cardinales qui Columnæ immobiles eſſe videbantur, quibus ſancta & univerſalis firmiſſime inniteretur Eccleſia, non quæ Dei ſunt, ſed ſua quærentes, & unitatem Eccleſiæ ſcindentes, duos Pontifices elegerunt & ambos conſecraverunt. Pro tanta namque & tam pernicioſa Eccleſiæ jactura tota nimirum Italica Eccleſia conturbatur, & diſſenſionis Schismate orto in capite jam in inferiora membra defluxiſſet, & totum Eccleſiæ corpus defœdaſſet, niſi nos conſilio & auxilio religioſorum virorum, qui ſpiritu Dei aguntur, tam impudicæ iniquitati juſtitiæ rigorem oppoſuiſſemus.

Ne itaque in tantæ diſcrimine diſcordiæ univerſalis Eccleſia periclitari poſſit, Romanum Imperium quod ad Remedium tam pernicioſi morbi divina Clementia providit, univerſorum ſaluti debet ſollicite providere, & ne tanta mala in Eccleſia Dei præemineant, futuris caſibus ſolerter obviare.

Coadunatis itaque in unum omnibus Epiſcopis tam Italicis, quam Teutonicis, cæterisque Principibus ac viris religioſis, qui Zelum Dei & Eccleſiæ habere videbantur, quod facto opus eſſet diligenter inveſtigamus, ex decretis Romanorum Pontificum & ſtatutis Eccleſiæ veraciter accipientes, quod exorto ſchismate in Romana Eccleſia ex duorum Apoſtolicorum diſſenſione, ambos vocare & ſecundum ſententiam & conſilium orthodoxorum litem decidere deberemus.

Ex conſilio itaque omnium, qui aderant Epiſcoprum cæterorumque Principum, curiam ſolennem & generalem conventum omnium eccleſiaſticorum virorum, in octava Epiphaniæ, Papiæ celebrandam indiximus: ad quam ambos, qui ſe dicunt Romanos Pontifices, vocabimus omnesque Epiſcopos Imperii noſtri & aliorum regnorum, Franciæ videlicet Angliæ, Hiſpaniæ atque Ungariæ, ut eorum in præſentia noſtra juſto declaretur exa-

examine, quis illorum regimen univerſalis Eccleſiæ de jure debeat obtinere.

Quia vero ad unitatem Eccleſiæ reformandem ſapientia admodum nobis neceſſaria eſt, ut ea nequaquam carere valeamus, dilectionem tuam attentiſſime rogamus, & rogando commonemus, quatenus pro fidelitate Eccleſiæ & Imperii ad prædictam Curiam omni occaſione remota venias, ut in adventu tuo unitas & pax & tranquillitas Eccleſiæ reformetur. Interim autem prædictæ ſciſſuræ in neutram partem aſſenſum tuum declines, nec tanquam juſtum & rationabilem aliquatenus recipias. Data Cremæ. X. Kalend. Novembris.

VIII.

Pabſts Innocentii IV. Breve **an Biſchoff** Brunonem **zu Brixen, daß er die Einkünffte ſeines Hoch-Stiffts ſo lange mit Biſchoff** Eginone **zu Trident theilen ſolle, biß dieſer wieder zu ruhigem Beſitz ſeines Hoch-Stiffts gelanget,** de Anno 1250.

Innocentius Epiſcopus ſervus ſervorum Dei &c.

EGinoni Epiſcopo Tridentino, & Brunoni electo Brixinenſi &c. Cum te frater Epiſcope de Brixinenſi ad Tridentinenſem Eccleſiam duximus transferendum, ac te filii electe præfecerimus Eccleſiæ Brixinenſi, quia bona Tritendinæ Eccleſiæ ſunt per inimicos Eccleſiæ occupata, nos de F. N. conſ. taliter ordinamus, ut tu filii electe duo de cunctis ejusdem Eccleſiæ Brixinen. tu vero frater Epiſcope reliqua retineatis, ac dividatis inter vos æqualiter, deductis caſtrorum ipſorum expenſis utriusque Epiſcopatus, proventus, donec tu frater Epiſcope caſtra, villas & bona Eccleſiæ tuæ recuperare valeas, & pacifice poſſidere.

Datum Lag. 6. Id. Novembris.

IX.

Käyſers Friderici II. Privilegium, **worinn dem Hoch-Stifft Brixen die Freyheit ertheilet worden, ſich aller unter ſeiner** Jurisdiction **befindlichen Silber-**Metall- **und Saltzbergwercke, nach Gutbefinden zu gebrauchen,** de Anno 1218.

FRidericus ſecundus, Dei gratia Romanorum Rex ſemper Auguſtus & Rex Siciliæ. Regalis Excellentiæ decet dignitatem, & per hoc laudis titulus merito ſublimatur, cum fidelium & ſubjectorum ſuorum devotionem attendit, & eorum ſervitia dignis retributionibus recompenſat: Attendentes igitur tam devota, quam fidelia, quæ nobis dilectus fidelis & Princeps noſter, Berchtoldus, Electus Brixinenſis & noſtris progenitoribus obſequia exhibere ſemper curavit, & in poſterum de bono in melius poterit exhibere. Volentes ipſius ſervitiis reſpondere pro meritis, de innata nobis liberalitatis gratia, ſibi ſuisque ſucceſſoribus in Eccleſiæ Brixinenſi concedimus & donamus in perpetuum omnes argenti fodinas omnesque venas metallorum & ſalis, quæ in ſuo ſunt Epiſcopatu, & de cætero poſſunt reperiri cum omnibus juſtitiis & pertinentiis ſuis poſſidendas & tenendas. Ad hujus autem noſtræ conceſſionis memoriam & perpetuam firmitatem præſentis paginæ ſcriptum noſtri ſigilli munimine fecimus communiri, ſtatuentes, & ſub interminatione gratiæ noſtræ præcipientes, ne aliqua unquam perſona, humilis, vel alta, hanc noſtræ conceſſionis gratiam aliquo modo audeat & debeat infringere, ſeu attemptare. Quicunque autem hujus noſtræ conceſſionis & donationis ſtatutum & paginam infringere, vel aliquo tempore attemptare præſumpſerit, noverit ſe Majeſtatis noſtræ offenſam graviter incurriſſe. Teſtes hujus rei ſunt: Fridericus, Epiſcopus Tridentinus, Ludovicus, Dux Bavariæ. Hermannus, Marchio de Baden. Comes Eberhardus de Helfenſtein. Comes Egno de Urach. Heinricus & Albertus, fratres de Niffen. Albero & Berchtoldus, fratres de Wange. Anshalmus de Inſtingein, Imperialis Aulæ Mareſchalcus. Eberhardus, Dapifer de Tanne. Dieto, Camerarius de Ravensberg. Jacko de Trivenshem. Actum eſt hoc anno Dominicæ Incarnationis 1218. Datum apud Nürenberc, quarto Kal. Januarii, Indictione ſexta.

X.

Käyſers Maximiliani II. Privilegium de non appellando **dem Hoch-Stifft Brixen ertheilet,** de Anno 1564. **ſtehet in des Teutſchen Reichs-**Archivs Part. Spec. Continuat. I. **unter dem Hoch-Stifft Brixen,** pag. 138.

V. Vom Hoch-Stifft Chur.

I.

Teſtamentum Biſchoff Tellonis zu Chur, de Anno 765.

In Nomine Sanctæ Trinitatis.

Cum myſterium optamus recordari, & ſecreta cordis noſtri ſemper debere reminiſci altiſſimi beneficia humano generi tributa: cum Dominus noſter Jeſus Chriſtus dignatus eſt deſcendere de ſinu Patris ad nos redimendos, qui me etiam indignum & exiguum omnium ſervorum Dei, non meis meritis, ſed ſua clementia inter præſules eccleſiæ ſuæ dignatus eſt collocare, &, ut perpendo infelicitatem meam, nec minus caſu fragilitatis meæ, quod non meis meritis ullis, ſed ſua immenſa pietate cupio reminiſci, adhuc ſicut meis, & humanæ fragilitatis obvolutum peccatis proximorum meorum, quod per primum parentem noſtrum datum eſt, & incertæ vitæ hujus exitus, & ſpem recuperans, ipſo Domino clementer promittente peccatoribus, quod eleemoſynis poſſint, qui voluerint, peccata ſua redimere. Nam & ego indignus, Tello, vocatus Epiſcopus, non mea ei tribuo, ſed ſua, ipſo tribuente, reddo, cum ipſe per Prophetam dicit: Domini eſt terra & plenitudo ejus. Et, ut poſſim dicere, cum ipſe propheta ait: Dominus pars hæreditatis meæ. Et dum tres Eccleſiæ iſtius ſanctæ Mariæ ſemper virginis matris Domini noſtri Jeſu Chriſti, ſeu ſancti Martini, ſeu ſancti Petri, quas in hoc loco conſtructas eſſe ſcimus, ſeu cæterorum ſanctorum, quorum nomina in hoc conſtructa ſunt, quorum norma plurimorum ſervorum Dei in loco qui dicitur Deſertina, monaſterium regularium conſtructum eſſe ſcimus, qua ego indignus, ac ſi peccator, Tello, epiſcopus poſſidere videor, & impenſis meis plusquam debeo, utor, ſeu pro peccatis meis multis abluendis, vel parentum meorum, dono & ad ipſam Eccleſiam ſanctæ Mariæ ſeu S. Martini, ſeu ſancti Petri transfundo, hoc eſt, avi mei jactati, & aviæ meæ Salviæ, & genitoris mei Victoris, vel illuſtris præſidis, & genetricis meæ, Theuſindæ, ſeu avunculi mei Vigilii, Epiſcopi & germanorum meorum, Zacconis, Jactati & Vigilii, & nepotis mei Victoris & Germanæ meæ Salviæ, ſeu neptis meæ Theuſindæ & Oddæ. Et adhuc dicente ſcriptura, quod qui res Eccleſiæ poſſedit, ſeu aliquid proprietatis habuerit, teſtantur canones cum rebus Eccleſiæ debet ſociari: propterea ego Tello, peccator, ordinatus Epiſcopus, hic ſuperius teſtimoniis confirmatis, cedo poſt obitum meum, vel deceſſum ad ſupradictam ſacroſanctam Eccleſiam ſanctæ Mariæ & ſancti Martini, ſeu ſancti Petri cenſum, quem in perpetuum eſſe conſtituto atque diſcerno, & de jure meo in jus, & dominationi ejus trado, atque usque in perpetuum transfundo, hoc eſt terra vel hæreditas patris mei Victoris, vel illuſtris Præſidis, quæcunque acquiſivit per ſingula ſtrumenta de quocunque ingenio conquiſita, ac mihi Dominus per ſuam largitatem dare dignatus eſt, hoc eſt curtem meam in Secanio; in primis ſalam cum ſolario ſubter caminata, deſuper alias caminatas ſubter cellarium, coquina, ſtuta, circa curtem ſtabulum, tabulata, torbaces, vel alia hoſpitalia, vel cellaria, & quidquid ad ipſam curtem pertinet, omnia ex integro. Item curtinum cum pomiferis ſuis. Item ortos & vineas ſubter curtem ex integro. Item in caſtro Salamuricia ſubter cellaria, torbaces in ipſo caſtro, quantum ad me legitime pertinet, omnia ex integro. Item ad vicum curtem meam cum tabulata, cum bareca, cum omnibus, quæ ad ipſam curtem pertinent, cum introitu ſuo ex integro. Item in territoriis agrum ad Buliu modiales ſexaginta quinque, confiniente ad ipſam curtem, alia parte ad ſanctum Columbanum, agrum trans Vicum, modiales decem, confiniente ad Gallonicum, alia parte ad Amanti, agrum in Stava, modiales octodecim confiniente ad Victoris, alia parte in via, agrum in Savvs, modiales octoginta, confiniente ad ſancti Columbani, alia parte in via, agrum Aſtiredæ, modiales quinquaginta, confiniente ad Calauſionis, alia parte ad Vigili, agrum in Renio modiales triginta, confiniente ad Lobeceni, alia parte ad viginti, agrum in Renio modiales quadraginta, confiniente ad Jactati, alia parte ad Urſeceni, agrum in ipſo loco, confiniente ad Pauli, modiales duodecim, agrum ante Sala modiales duo, agrum ſubter ſala modiales ſex, confiniente in via: agrum Alevenoce modiales triginta confiniente ad ſancti Columbani, cum caſa cum duobus tabulatis, cum curte & introitu ſuo, & cum canicunis ſuis, confinientem ipſum agrum ad viam: alium agrum, modiales decem, confinientem ad ſolemnis ad S. Martin. Ad ſummum Levenoce Roncale cum ædificio ſuo

ſuo ex integro: item pratum curtinum ſubter Secanio, & onera ſexaginta cum ædificio ſuo, confiniente ad ſancti Columbani, alia parte in via: aliud curtinum ſubter vico onera decem, confiniente ad ſancti Columbani de ambabus partibus: aliud curtinum, onera octo, confiniente ad curtem. Pradum in Heretis onera ſexaginta, confiniente ad ſanctæ Mariæ, alia parte in via. Pradum in Levenoce, onera quindecim, confiniens ad ſancti Columbani, alia parte in Vedalionis, quantum me in ipſo Levenoce habere videtur, ex integro. Item in alpe Agiſe, onera centum. Pradum in Caſtrices in Roncale, onera viginti, confiniens ad Auguſti, alia parte in via. Pradum ſupra ſaxa Roncale onera triginta, confiniens in ſancti Martini, alia parte in Vederanionis. Et ſuper Falariæ gradum onera ſex, confiniens in ſancti Stephani, alia parte ad Lobonis. Item in Flemme Roncale ex integro. Item de colonis de ipſa curte Secanio: Ariſcio, Gaudentius, Exoberius, Calanho, Valerius, Anulfus, Creſpio, Jactatus: iſti omnes cum uxoribus & filiis ſuis, agri, prata, & quidquid ad ipſas colonias pertinet, cum omni ſondro ſuo ex integro. Item de Spehaticis Froncione Projectum, Evalem, Flechoſvum, Lobecinum, Aurelium, Victorem, Saturninum, Maſſonem, Ruſticum, Deſiderium, Lobucionem. Iſti omnes cum uxoribus & filiis ſuis, agri, prata, vel quidquid ad ipſos ſpicios pertinet, cum omni ſondro ſuo ex integro. Amantius perſona præter terram ſolam ſanctæ Mariæ, Auſter cum fratre ſuo Aurelianus, Præſtantius, Valerius. Viventius, Columba. Hos omnes cum uxoribus & filiis, & quidquid ipſi colere videntur, revertantur, ſicut priores. Item villam meam Iliande, ſalam cum cellario, cum omnibus, quæ circa ipſam ſalam haberi videntur ex integro; torbaces, tabulata, barecæ, curtes, ortus, omnia cum introitu ſuo; quæ circa ipſam curtem haberi videntur, quæ ad me legitime pertinent ex integro. Agrum ſubter Lobene modiales ſexaginta, confinientem in ſancti Martini, agrum ad curtem, modiales quindecim, confinientem in ſanctæ Mariæ, agrum Aſlupio, modiales ſex, confinientem in Quartini, agrum Roncale modiales ſex, agrum ante Vicum modiales ſex, confinientem in via. Item pradum in Campaniola, onera decem, confiniente in ſanctæ Mariæ. Pradum in Logorione, onera decem, confiniente in ſanctæ Mariæ. Item ſuper ſaxa villam meam cum caſa, cum tabulata, cum torbacibus, cum orto, & omnibus quæ circa ipſam curtem adpertinent, ex integro, agrum, modiales ſexaginta, pradum, onera centum. Alium locum Maniniocum agrum modiales viginti, aliud pradum Naulo, onera quadraginta, hæc omnia ſint data ad ſupradictam eccleſiam. Item coloni de ipſa curte Iliande, Sporcio, Vidalinus, hos duos cum uxoribus & filiis, agros, prata, & cum omni ſondro ſuo, ex integro. Item Deſpicus, Vidalianus, Maurentius, Martinus, Calvolus, Lidorius: iſti omnes cum uxoribus & filiis ſuis, & cum omni ſondro ſuo, ex integro. Lopus & Urſocius, qui ſunt ſine terra, & ipſi ſint dati ad ſanctam eccleſiam. Item curtem meam in Bregelo, quam addo ad ipſam monaſterium ſanctæ Mariæ, ſeu ſancti Martini, ſeu ſancti Petri. Item Muriciam ſalam cum cellario, cum caminatis, cum ſolario, cum torbace, cum ſtabulo, cum barecis, cum tabulata, orto, curte, & quidquid ad ipſam curtem adpertinet, cum introitu ſuo, omnia ex integro. Item agrum in Ruane, modiales triginta quinque, confinientem in flumine, altera parte in ſanctæ Mariæ, agrum in ipſo Ruane, modiales quatuor, & confinientem ad Juliani, alia parte ad Canis, agrum trans flumen modiales undecim, confinientem ad Projecti alia Parte in flumen, agrum ſuper Caſtellum, modiales octo, confinientem ad ſilvionis alia parte ad Evalentis, agrum ad ipſam curtem, modiales octo, confinientem ad Juliani, agrum in Vorce, modiales ſexaginta, confinientem in Vicaonis, alia parte in via cum ædificio ſuo, cum curte & introitu ſuo, omnia ex integro. Item in Selauno curtem meam, cum tabulata, cum bareca, cum torbace, cum omni adpertinentia ſua, & quidquid ad ipſam curtem pertinet, ex integro. Item agrum ad Feniles, modiales octoginta, confinientem ad ipſam curtem, agrum Ardunæ, modiales ſexdecim, confinientem ad Evalentis, alia parte in Juventi, agrum in Vicinaves, modiales ſeptendecim, confinientem ad Lomelengum, alia parte in S. Martini, item pradum ad Sorella, onera octo, confinientem ad Lidori, pradum Anives in Curtino, onera duodecim, confinientem ad Abbatiſſæ, pradum in Eſce, onera viginti, confinientem ad Beravi, pradum in Colimne, onera quinque, pradum ad Renum, onera viginti, confinientem ad Victurucionis, altera parte ad Juliani, pradum in Ruane, onera decem, confinientem ad S. Martini, pradum in Vallecava, onera quatuor, confinientem in via, pradum Macene, onera viginti quinque, confinientem in via, alia parte ad Creſpionis. Item coloni de ipſa curte de Taurento, Laurentius & Lopus, hos duos cum omni ſondro ſuo, ex integro. De Selaune, Lidorius, Mauris, Befanius, Sicharius, iſte omnes cum uxoribus & filiis

filiis ſuis, & cum omni ſondro ſuo, ex integro. Item ſpecius de Anteſte, Amantius, Montanarius, Exoberius, Frictellinus, Johannes, iſti omnes cum uxoribus & filiis ſuis, cum omni ſondro ſuo ex integro. Item de ipſa curte, Maurelius, Dominicus, Donadus, iſti omnes cum uxoribus & filiis ſuis, agrum, pradum, vel quidquid circa ipſas caſas adpertinet, omnia ex integro. Leo, perſona ſola. Feſcianus cum uxore & filiis ſuis, agri, prada, & cum omni ſondro ſuo, ex integro, iſti omnes revertantur poſt obitum noſtrum ad ipſum monaſterium ſanctæ Mariæ, ſeu ſancti Martini, ſeu ſancti Petri. Item in Maile, agri, prada, ſola, orti cum pomiferis, quantum ad me legitime pertinet, præter terram eccleſiis, portionem meam ex integro, & præter coloniam, quæ conceſſi juniori meo ſenatori pro ſervitio ſuo in ipſo Maile. Item in campellos, agros, prada, ſola, ortos cum pomiferis ſuis, & quidquid ad me legitime pertinet, omnia ex integro. Similiter & ſilva Plana ſuper Maile, quantum ad me legitime pertinet, ſit datum & conceſſum ad ipſum monaſterium ſanctæ Mariæ, ſeu ſancti Martini, ſeu ſancti Petri. Item ſilvas, ſcales fructiferas, quas damus ad ipſum monaſterium, quod ſuperius nominavimus, ſuper Iliande, quantum ad me pertinet, ex integro. Item in Rucene curtem meam cum ſala, cum cellario, cum caminata, cum ſolario, cum torbace, cum ſtabulo, cum bareca, cum tabulata, cum orto, & quidquid circa ipſam curtem adpertinet, cum introitu ſuo, & exitu, cum aquis, cum paſcuis in ſilvis: item Roboredum ſubter Rucene, ex integro. Item Alpes, quas domus ad ipſum monaſterium, quod ſuperius nominavimus: Naulo media, Mendane cum Secivo ſuo, ex integro. In Fadohine portionem meam ex integro. In Ceipene portionem meam ex integro. Item definimus de fidelibus noſtris, quibus, quantum conceſſimus nobis viventibus, & poſt obitum noſtrum donamus. In primis Lidorius tenet ſpecium, quem colit Vidales: ipſe revertatur poſt obitum noſtrum ad ipſum monaſterium cum omni ad pertinentia ſua: ſimiliter & terra quam ipſe Lidorius poſſidet. Donamus ei agros, prada, modiales ſeptuaginta; nam omnia, quæ ſuper hunc numerum habere videtur, revertantur ad ſupradictum monaſterium. Item & Alecus tenet in ipſo Iliande agrum modiales quadraginta, & ipſe revertatur poſt obitum noſtrum ad ipſum monaſterium. Item Gaudentius tenet agrum, modiales quindecim, & ipſum revertatur poſt obitum noſtrum ad ipſum monaſterium. Item Creſcentianus tenet ſpecium in Rucene, & quatuor modiales in Renio, & ipſum revertatur, ſicut ſuperius. Item Leontius camerarius tenet modiales quinque de Helanengo: item presbyter Vigilius tenet modiales tres de Helarinengo, & ipſum revertatur poſt obitum noſtrum ad ipſum monaſterium. Item Gontio tenet in Vorce agrum, modiales octoginta, & ipſum revertatur poſt obitum noſtrum ad ipſum monaſterium, item Vadardus tenet agrum, modiales quinquaginta, ipſum revertatur poſt obitum noſtrum ad ipſum monaſterium: item Januarius tenet in Taurento duas colonias præter homines; & ipſe revertantur ad ipſum monaſterium poſt obitum noſtrum. Item quam coloniam tenet presbyter Silvanus, agri, prada, ſola, orti, ædificia cum omni ad pertinentia & cum ipſo ſervo noſtro, nomine Viventio, qui in ipſa caſa habitat: revertantur hæc omnia poſt obitum noſtrum ad ipſum monaſterium. Item colonias, quas tenet presbyter Lopus in Falariæ, una cum homine, alia ſine homine, pradum quindecim, agrum in Roncalina, modiales viginti, revertantur hæc omnia poſt obitum noſtrum tam ſervi, quam terra ad ipſum monaſterium. Item colonia in ipſo Falarie, quam colit Jactatus, ipſam donamus juniori noſtro Senatori tam nos viventes, quam poſt obitum noſtrum ad poſſidendum. Item coloniam, quam tenet Amicho, ipſa revertatur poſt obitum noſtrum ad ipſam eccleſiam. Item colonia, quam tenet Laveſo in Fleme, quam colit Orſianus, ipſa revertatur poſt obitum noſtrum ad ipſum monaſterium. Item in Valendano Majorinus tenet agrum modiales viginti quinque, ipſe revertatur poſt obitum noſtrum ad ipſum monaſterium. Similiter & in Amede coloniam, quam ipſe poſſidet, habeat commendatione, ipſe Majorinus cum ipſa colonia ad ipſum monaſterium cum uxore & filiis ſuis nutrimentum. Quod ſi ſemetipſum ab ipſo loco abſtraxerit, ipſa poſſeſſio in ipſo monaſterio ſtabilis ſit permanere, nec liceat alicui ab hoc abſtrahere. Item terram, quam tenet Drucio in Caſtrice, ipſa revertatur poſt obitum noſtrum ad ſupradictum monaſterium, & ipſum Drucionem ſtatuemus ad ipſum locum ſacrum eſſe commendatum. Hoc ſtabilimentum proponimus, & quidquid immemores fuimus, aut in hac donatione ſanctorum non conſcripſimus, præter quartam, quam reliquimus curti noſtræ Flumini, de omnibus rebus noſtris abſolutionem, uti conſcripta eſt, permanere. Et dum mihi omnipotens Deus in hoc ſeculo vitam conceſſerit, omnia in mea permaneant poteſtate, & donario hæc poſt obitum meum firma permaneat, tam agris, quam pradis, ſolis, ortis, ædificiis, farinariis, alpibus, ſilvis, aquis, paſcuis, acceſſionibus, vineis, pomiferiis, peculiis, majore, minore, æramentis, ferraturis, loramentis, vaſis, utenſilibus, mobile & immobile omne, quidquid ad vitam hominis pertinet, ſit datum, atque conceſſum ad ipſum monaſterium ſanctæ Mariæ, ſeu ſancti Martini, ſive ſancti Petri, quod nuncupatur Deſertina. Si quis (quod futurum eſſe non credimus) quod ego (ut abſit) aut ullus de hæredibus, vel prohæredibus meis, tam virilis ſexus, quam fœminei genere ortus, ſeu de certis vel incertis, ut prætextatis cognationibus nati tam propinqui ex genere meo, quam ex longinquo mihi proximi, vel quælibet extranea perſona, minima vel maxima, judicia agens, cura, aut regalis poteſtas, vel aliquis per regalium poteſtatem conceſſam, aut dotalium præſentiam commotam, aut per muneris dona, vel poteſtate propria inepte ſuperba crediderit, aut auſus fuerit ab his eccleſiis abſtrahere, & contra hoc factum noſtrum, aut genitoris mei, quod ipſe præcepit, ut ita fieret, mandatum, ut hæc conſcriptio proprietatis facultatum noſtrarum fieret, tam de compactione, quam de proprietate, de qualicunque tractu, vel conquiſito ad nos noſſe perveniſſe. Hoc ſtabilimentum redemptionis peccatorum noſtrorum ſtatuimus habere, & conſortio ſanctorum obfirmari, quod ego indignus ſana mente & ſoſpite corde, me vivente, patris mei præcepta, mea deſideria curavi adimplere, ut pro me, & pro omnibus parentum meorum, qui ſuperius conſcripti ſunt, ab altiſſimo Judice mereamur veniam de peccatis promereri. Propter hoc mundi Creatorem poſui intermedium judicari, ut infeſtus fiat contra eum, qui contra factum iſtud auſus fuerit irrumpere, aut temptare, vel quolibet ingenio calumniam contra ipſas eccleſias præſumpſerit generare. Inprimis iram Domini noſtri Jeſu Chriſti incurrat, & a ſancta Trinitate, id eſt, Patris & Filii & Spiritus Sancti, anathema fiat, parique modo in die judicii ad ſiniſtram cum impiis in profundum inferni deſcendat, ſicut Dathan & Abiran & Core, qui contra Moyſen rebelles ſteterant, ſic ille, ſicut illi, ſemet ipſum hiato terræ demergat, & ſicut Judas traditor Domini ſemet ipſum in laqueo ſuſpendat corpus & animam pœnalium gehenna ſine fine obtineat: & quantum de peccatis noſtris, & parentum noſtrorum & fidelium noſtrorum divina pietas pro his clementer juſſerit indulgere, horum omnium peccata tota ſuper ipſum veniant, & cum diabolo & miniſtris ejus damnationem accipiat, & a cunctorum catholicorum fidelium conſortio extraneus appareat. Inſuper & in reſurrectione humani generis ſeptem damnationes mortis in ſtagno ignis ſuper ipſum incumbant. Prima damnatio, a ſanctis ſeparatio. Secunda a facie Domini repulſio. Tertia in inferno demerſio. Quarta operis ejus retributio. Quinta ſine pœnitentia, quia nulla erit remiſſio. Sexta ſine fine cruciatio. Septima, omnium pœnarum non erit finitio, & ab ipſo conſortio, qui illuc diu noctuque deſerviunt. Et ſuper hæc omnia inſuper ſit culpabilis ad actores ſæpe dictis eccleſiis auri libras viginti & argenti pondus quadraginta, & quod repetit, in nullo petitio ſua obtineat effectum, ſed fiat, ut decet, confuſus de omnibus. Et ceſſio mea quam ego prompta voluntate & devota mente rogavi fieri, inconvulſa omni tempore usque in perpetuum obtineat firmitatem ſtipulatione ſubnexa. Anno XV. ſub regno domini noſtri Pipini Regis, quod eſt XVIII. Kal. Januarias, facta charta donationis ſanctorum. Acta Curia in Civitate publica, ſub præſentia virorum bonorum plurimorum teſtium. † Signum manus domini Fellonis, Epiſcopi largitoris, qui hæc fieri juſſi, & manu mea propria firmavi. † Signum presbyteri ſilvani teſtis. † Signum manus Juſtiniani, judicis, teſtis. † Signum Præſentis curialis, teſtis. † Signum Lobucionis de Amede curialis, teſtis. † Signum Conſtanti de Senegaune curialis, teſtis. † Signum Lobucionis de Maile, militis, teſtis. † Signum Pauli de Tremine militis, teſtis. † Signum Claudii de Curia curialis, teſtis. † Signum Urſeceni de Scanavico curialis, teſtis. † Signum Victoris, filii Præſtantis, militis, teſtis. † Signum Juſtiniani de Vico Meldone, militis, teſtis. † Signum Foſcionis de Pogio, militis, teſtis. Et ego Foſcio presbyter juſſus a Domino meo Tellone Epiſcopo hanc donationem ſcripſi, & manu mea propria ſubſcripſi.

II.

Käyſers Ottonis I. Diploma, Vermöge deſſen er dem Hoch-Stifft Chur die halbe Stadt Chur mit ihren Pertinentien geſchenckt, de Anno 959.

In Nomine Sanctæ & Individuæ Trinitatis.

Otho, divina favente Clementia Rex. Si res Eccleſiaſticas a noſtris Prædeceſſoribus, videlicet Regibus, conſtitutas, augmentando ſollicite procurare ſatagimus: idcirco noverint omnes fideles noſtri, præſentes & futu-

futuri: qualiter nos, ob æternam mercedem, ac pro remedio animæ noſtræ, venerabili Epiſcopo Luitholfo, quasdam res juris noſtri in Rhetia Curienſi, in Comitatu Adalberti Comitis, in loco, & civitate curia, ſanctæ Dei genitrici Mariæ, & ſancto Lucio Confeſſori Chriſti, ibidem requieſcenti, quæ eſt Caput Curienſis Epiſcopii, præcepta contradimus: hoc eſt, dimidiam partem ipſius Civitatis, cum tali diſtrictione & jure: Sicuti hactenus ad noſtram pertinebat poteſtatem: &, ſicut homines totius provinciæ cenſuales ac liberi, debitores ſunt: cum ædificiis in muro, & aſſiduis vigiliis & cuſtodiis, intus & foris, & cum omni ſua pertinentia in curtilibus & conſtructuris, & Eccleſia ſancti Laurentii: & cum omnibus legitimis, ad eandem civitatem pertinentibus. Eodem quoque tenore curtem, & Eccleſiam ſancti Hilarii cum omnibus ſuis pertinentiis: Eccleſiam ſancti Martini, & vineas adjacente, & cunctis ei pertinentibus. In Trimunte vico capellam ſancti Carpophori, cum decimis ac aliis pertinentiis: donamus ac tradimus ad Eccleſiam præfatæ Dei genetricis Mariæ &c. Teloneum vero omne, quocunque modo a negotiatoribus exigatur in ipſo loco, & integritatem monetæ, ſimiliter ad ipſam Eccleſiam condonamus, perpetualiter habendum, ac juſte ſervandum, Epiſcopis ibidem omnibus. Juſſimus quoque hoc præceptum inde conſcribi; &, ut ſtabile in æternum permaneat, manu noſtra illud firmavimus, & ſigillo noſtro inſigniri præcepimus. Actum Fritislaræ 17. Kal. Febr. An. Incarnationis Dni 959. Indict. I. regnante Dno Ottone XXIII.

VI. Vom Hoch-Stifft Coſtantz.

I.

Pabſts Johannis XVI. Confirmation **einer von Biſchoff** Gebehardo **zu Coſtantz geſtifften Abtey am Ufer des Rhein-Fluſſes**, de Anno 988.

Johannes Epiſcopus, ſervus ſervorum DEI; In Nomine Sanctæ & Individuæ Trinitatis, Patris videlicet, & Filii, & Spiritus Sancti. Notum eſſe volumus omnibus Chriſti fidelibus, qualiter Gebehardus ſecundus, amabilis Epiſcopus ſanctæ Conſtantienſis eccleſiæ, dilectiſſimus confrater noſter, orationis cauſa Romam veniens ad limina Apoſtolorum principum Petri & Pauli & ante noſtram præſentiam retulitque nobis, quatenus ipſe Dei nutu compulſus, eccleſiam cœnobitarum conſtruxiſſet ſuper ripam fluminis, quod dicitur Rhenus, ad honorem beati Gregorii Confeſſoris Chriſti, in quo loco regulam ſancti Benedicti Abbatis & Monachorum fratrum luculentiſſime ordinaret, ubi devotiſſime de ſuis propriis prædiis, quæ a ſuis parentibus illi evenerunt, & partem de rebus S. ſuæ eccleſiæ devotiſſime obtulit, ad ſuſtentationem & ſtipendium illorum videlicet monachorum, qui in ipſo ſancto monaſterio ſedulo Chriſti laudes perſolvere die noctuque non ceſſant: de quibus noſtræ humilitatis ſupplicans clementiam, ut prædictus locus ipſe tuitione & defenſione ſancti Petri noſtra noſtrorumque ſucceſſorum Pontificum in perpetuum maneat: ita tamen, ut nullus Rex, aut Dux neque Marchio, nec etiam Epiſcopus, qui per tempora in ipſo Epiſcopio fuerit, aut ulla perſona audeant de omnibus, quæ ibidem ab ipſo jam dicto Eberhardo Epiſcopo conceſſa ſunt, alienare, aut quoquo modo de ipſo ſancto monaſterio extrahere, ſed tuta & ſtabilita atque firma usque in futura tempora concedimus permanenda, ſed & hoc Apoſtolica præceptione, rogante ſupradicto confratre noſtro, interdicimus, in Nomine Domini noſtri Jeſu Chriſti, ne aliquis eidem monaſterio præficiatur, niſi quem communi conſenſu fratres ibidem Chriſto ſedulo ſervientes elegerit, electumque Epiſcopus benedictionis titulo confirmare procuret. Et hoc ipſum de advocati electione decerni placuit: ſi vero, quod abſit, aliquando contigerit, ut epiſcopus ejusdem S. Eccleſiæ hæreticus vel ſchismaticus exiſtat, fratres ſupradicti monaſterii ex auctoritate ſedis Apoſtolicæ habeant poteſtatem eccleſiaſticos ordines requirendi ubicunque Catholicum noverit eſſe Epiſcopum, nec ille iniquus, de hoc aliquam eis injuriam inferre præſumat; nam ſi quis aliquis homo, cujuscunque ſit ordinis, vel poteſtatis, quod non credimus, in aliquo diſrumpere tentaverit ea, quæ ab ipſo jam dicto confratre noſtro in prædicto monaſterio conceſſa ſunt, & a jure & ditione ipſius monaſterii auferre voluerit, niſi reſipiſcat, excommunicatus a corpore & ſanguine Domini noſtri Jeſu Chriſti conſiſtat, & Anathematizatus a ſanctis patribus omnibus & a nobis, nec in exitu vitæ communicet, ſed etiam mortuo nomen ejus inter miſſarum ſolennia nullo modo recitetur. Qui vero pio intuitu cuſtos & procurator hujus noſtri præcepti extiterit, benedictionis gratiam, vitamque ab ipſo Domino & Salvatore noſtro Jeſu Chriſto mereatur in ſecula ſeculorum, Amen. Scriptum per manus Joannis Notarii & Regionarii, & Scrinarii Sacri Lateranenſis Palatii, in menſe Aprili & Indictione ſecunda, datum vero ſeptimo Kalendas Majus, per manus Gregorii, Epiſcopi ſacræ Portuenſis Eccleſiæ, & Bibliothecarii ſedis Apoſtolicæ, Anno Pontificatus Domini noſtri Joannis ſanctiſſimi Papæ quarto.

II.

Pabſts Gregorii VII. Breve **an Biſchoff** Ottonem I. **zu Coſtantz, worinn er ihm** notificiret, **was auf dem** Synodo **zu Rom** ſtatuiret **und beſchloſſen worden**, de Anno 1073.

Gregorius Epiſcopus, ſervus ſervorum Dei, dilecto in Chriſto fratri, Ottoni, Conſtantienſi Epiſcopo ſalutem & apoſtolicam benedictionem.

INſtantia nuntiorum tuorum feſtinanter redire volentium non permiſit nos fraternitati tuæ, qui in Romana ſynodo conſtituta ſunt, ſeriatim intimare. Hoc tamen neceſſario tibi ſcribenda fore arbitrati ſumus, nos juxta auctoritatem ſanctorum patrum in eadem ſynodo ſententiam dediſſe, ut hi, qui per ſimoniacam hæreſin, hoc eſt, interventu pretii, ad aliquem ſacrorum ordinum gradum vel officium promoti ſunt, nullum in ſancta Eccleſia ulterius miniſtrandi locum habeant. Illi quoque qui Eccleſias datione pecuniæ obtinent, omnino eas perdant; nec deinceps vendere, vel emere alicui liceat. Sed nec illi, qui in crimine fornicationis jacent, Miſſas celebrare, aut ſecundum inferiores ordines miniſtrare altari debeant. Statuimus etiam ut ſi ipſi contemptores fuerint noſtrarum immo ſanctorum patrum conſtitutionum, populus nullo modo eorum officia recipiat, ut qui pro amore DEI & officii dignitate non corriguntur, verecundia ſeculi & objurgatione populi reſipiſcant. Studeat igitur fraternitas tua ſic ſe in his nobis cooperatricem exhibere, ſic crimina iſta de Eccleſiis tuis radicitus evellere, quatenus boni paſtoris meritum apud Deum valeas obtinere, & Romana Eccleſia de te, ſicut de bono fratre & ſtudioſo cooperatore, debeat gaudere.

III.

Pabſts Gregorii VII. Breve **an Biſchoff** Ottonem **zu Coſtantz, daß er den zwiſchen ihm und dem Abt zu Reichenau obhandenen Streit durch eine** Arbitrage **beylegen laſſen, oder, bey Entſtehung der Güte, ſich mit ihm auf Aller Heiligen Tag zu Rom ſtellen ſolle**, de Anno 1075.

Gregorius Epiſcopus, ſervus ſervorum Dei, Ottoni Conſtantienſi Epiſcopo, ſalutem & Apoſtolicam benedictionem.

SIcut tua ſuper Ecardo, Abbate Augenſis monaſterii, ita & illius ſuper te nobis eſt illata querimonia. Verum quia nos fatigationibus veſtris parcere cupimus, conſulendo mandamus vobis, ut utrimque communes amicos, & ſapientes viros veritatis amatores, juſtitiæ magis quam amicitiæ faventes convocetis: quorum conſilio, opportuno tempore & loco convenientes, litem veſtram æquis rationibus & aliqua congrua pactione dirimi in commune aſſenſum detis. Quod ſi peccatis facientibus fieri nequeat, commonitos vos ex præſenti auctoritate eſſe volumus, ut circa feſtivitatem omnium ſanctorum ambo ad Apoſtolorum limina veniatis, quatenus, annuente Deo, cauſam veſtram diligenti examinatione diſcutiamus, & diuturnam diſcordiam juſto fine decidamus. Interim vero præcipimus, ut omni lite inter vos ſopita, quaſi per manum beati Petri & noſtram, firma pax poſita atque condicta teneatur, ut neutra pars alteram moleſtiis vel contrarietate provocare, aut inquietare audeat. Nec leve vobis videatur tanto mediatore interpoſito pacis jura diſſolvere: quoniam qui in hac conſtitutione Apoſtolicæ auctoritati reverentiam & fidem non exhibuerit, ex ipſa ſua temeritatis impietate adverſus ſe & cauſam ſuam fidem & judicium provocabit. Data Romæ, tertio Idus Martii, Indictione decima tertia.

IV.

Pabſts Gregorii VII. Privilegium **vor die unter der** Diœceſ **des Hoch-Stiffts Coſtantz befindliche Abtey Hirſchau**, de Anno 107-

Gregorius Epiſcopus, ſervus ſervorum Dei, Wilelmo, Abbati Hirſangienſis monaſterii, ſalutem & apoſtolicam benedictionem.

QUoniam pervenit ad nos, quod religio tua curam monaſterii ſancti ſalvatoris juris apoſtolicæ ſedis, cui etiam duodecim aurei, quorum viginti unciam faciunt, ex eodem monaſterio annis ſingulis perſolvi debent, ſiti in villa Scaphuſa in epiſcopatu Conſtantienſi, obſecrante comite Burcardo, virisque religioſis hortantibus, eo duntaxat tenore ſuſceperit, ut prædictus Comes, qui ſibi in præfato monaſterio quasdam quaſi proprias conditiones vendicabat, dimiſſa, atque renunciata omni ſeculari poteſtate, locum ipſum liberum eſſe permitteret, ſtudium dilectionis tuæ probantes, quod factum eſt apoſtolica auctoritate firmamus: & quia per te locus ille (ſicut audivimus) ad religionis ſtatum, Domino miſerante, cœpit aſſurgere, nos in quantum valemus, perpetuam illic ſanctitatis ſtabilitatem providere cupientes, fraternitati tuæ ſuper cœnobium illud ſolicitudinis noſtræ vicem committimus, ſcilicet ut fratres ibi diſciplinis regulariter inſtruere, mores eorum, vitamque competenter inſtruendo ea quæ ad animarum ſalutem pertinent, vigilanter providere, ac maxime ut inibi Abbas ſecundum Deum ordinetur, procures. Præterea ut ſæpe fati monaſterii fratres ſine inquietudine propoſitum ſuum valeant ſecurius & propenſius exequi, ac omnipotenti Domino debitæ devotionis obſequium inſtanter & gratanter exſoluere; volumus & apoſtolica auctoritate præcipimus, ut nullus ſacerdotum, Regum, vel Ducum, aut Comitum, ſeu quælibet magna, aut parva perſona perſumat ſibi in eo loco aliquas proprietatis conditiones, non hæreditarii juris, non advocatiæ, non inveſtituræ, non cujuslibet poteſtatis, quæ libertate monaſterii noceat, vendicare, non ornamenta eccleſiæ, ſive poſſeſſiones invadere, minuere, vel alienare: ſed ita ſit ab omni ſeculari poteſtate ſecurus & Romanæ ſedis libertate quietus, ſicut conſtat Cluniacenſe monaſterium & Maſſilienſe manere: Abbas autem advocatum, quem voluerit, eligat. Quod ſi is poſtmodum non fuerit utilis monaſterio, ea remoto alium conſtituat. Privilegium autem quod bonæ memoriæ prædeceſſor noſter Alexanter, contra ſanctorum Patrum ſtatuta aliqua ſubreptione, vel deceptione inductas, eidem loco fecit, in quo Everardo Comiti, ejusque poſteris advocatiam & præficiendi Abbatis poteſtatem & totius rei adminiſtrationem conceſſit nos canonicæ correctionis ſententia per apoſtolicam functionem utentes infirmamus, infringimus, atque caſſamus; & ne per hoc alicujus temeraria cupiditas in audaciam ſuæ perditionis erumpat, apoſtolica auctoritate in irritum revocamus. Si quis ergo contra hoc ſalubre præceptum noſtrum pertinaciter ire tentaverit, gratiam beati Petri ſe non dubitet amiſſurum; admonitusque ſemel, bis, & tertio per competentes inducias, ſi non reſipuerit, & ſi delictum ſuum emendare contempſerit, ſciat ſe divino anathemate innodatum, & a corporis & ſanguinis Dominici communione alienum. Illud etiam ad Romanæ libertatis manus confirmandum ſubjungentes adjicimus, ut ſi aliquo tempore Conſtantienſi eccleſiæ præſidens ab apoſtolica ſede diſcordaverit, eique inobediens fuerit, (quod confirmante ſamuele peccatum ariolandi & idololatriæ ſcelus eſt, dicente quoque beato Ambroſio: Hereticum eſſe conſtat qui Romanæ eccleſiæ non concordat) liceat Abbati ſibi, ſuisque, a quocunque religioſo epiſcopo placuerit, ordinationes, conſecrationes, & quæ ad epiſcopale officium pertinent, expetere atque ſuſcipere, vel ad apoſtolicam ſedem recurrere. Obſervatores autem hujus noſtri præcepti, remiſſionem omnium peccatorum ſuorum & gratiam bonam a Domino conſequantur. Actum Lateranis VIII. Idus Maij, indictione tertia.

V.

Pabſts Paſchalis II. Breve **an Biſchoff** Gebhardum **zu Coſtantz und Biſchoff** Odericum **zu Paſſau, worinn er ſie erinnert, daß nicht alle, ſo im Kirchen-Bann lebten, gäntzlich gemieden werden müſten**, de Anno 1108.

Paſchalis Epiſcopus, ſervus ſervorum Dei venerabilibus fratribus Gebehardo, Conſtantienſi, Oderico Patavienſi, Epiſcopis, & cæteris Teutonicarum partium tam clericis, quam laicis catholicis, ſalutem & apoſtolicam benedictionem.

PRo religionis veſtræ fervore gaudemus, & omnipotenti Deo gratias agimus, qui vos in ſui nominis amore confirmat. Quosdam autem veſtrum minus ſecundum ſcientiam zelum Dei habere audivimus: ut, dum pravorum commixtionem vitant, etiam a religionibus veſtris diſcedere meditentur. Qui profecto nequaquam laude Apoſtolica digni ſunt, dum in medio nationis pravæ & perverſæ perſeverare non poſſunt, inter quos luceant velut luminaria in mundo, verbum vitæ continentes. Uno enim pondere peccata hominum metiuntur, dum tam propriæ voluntatis merito excommunicatos, quam communicantes reos æqualiter arbitrantur: verum enimvero diverſarum voluntatum diverſus eventus agnoſcitur. Si quis enim criminoſus, juxta apoſtolum vocatur, hujusmodi omnino cavendus eſt: eadem etiam cautela vitandi ſunt, qui excommunicatis ipſis aut actione, cum poſſint, vel, cum nequeunt, voluntate ſe copulant. Quj vero hujusmodi excommunicatis omnino inviti, vel ſervitio, vel cohabitatione junguntur: ſi hujusmodi imperfectionis dolore tanguntur, non omnino vitandi ſunt, nec tamen ad communionem ſine correctionis medio admittendi. Hinc eſt, quod prædeceſſor noſter ſanctæ memoriæ Gregorius ſeptimus, Papa, excommunicatorum uxores, filios, ſervos, ruſticos, quorum conſilio vel voluntate, excommunicationis meritum non perpetratur, viatores quoque ob eandem neceſſitatem invitos excommunicatis communicantes, excommunicationis vinculo, non teneri conſtituit: ſicut beatus Auguſtinus ad Auxilium ſcribens evidenter oſtendit: Dignoſcant igitur fratres noſtri in omnibus regiam tenere viam, & in medio nationis pravæ & perverſæ tanquam luminaria lucere ſtudeant: ut non ſuæ tantum, ſed ut alienæ ſalutis mercedem a Deo mereantur accipere, quod ſingulorum excommunicatorum voluntates & cauſas diſcutiant: quia nuda omnia & aperta ſunt oculis ejus, de cujus miſeratione confidimus, quia ſimplicis oculi corpus, tenebrarum caligine non opprimetur, quoniam caritas operit multitudinem peccatorum.

VI.

Aurea Bulla **Käyſers** Friderici I. **vor das Hoch-Stifft Coſtantz, worinn nicht allein alle Gräntzen deſſelben eigentlich** determini**ret, ſondern auch die** Privilegia confirmi**ret werden**, de Anno 1155.

In Nomine Sanctæ & Individuæ Trinitatis.

FRidericus divina favente clementia Romanorum Imperator Auguſtus deſiderium quod ad ſublimationem Eccleſiarum & honorum eccleſiaſticarum perſonarum pertinere cognoſcitur, Imperialem benevolentiam noſtra gratuita pietate decet annuere, & fidelium noſtrorum petitionibus congruum, impartiri ſuffragium. Ea propter notum ſit omnibus Chriſti Imperiique noſtri fidelibus, qualiter nos dilectiſſimi noſtri Hermanni, Conſtantienſis Epiſcopi, indefeſſum fidelitatis obſequium, clementer animadvertentes, Eccleſiam Beatæ ſemper Virginis Mariæ, cui, Deo Authore, præſidet, tanto præ cæteris ſpecialius diligere & amplioribus honoribus ſublimare intendimus, quanto ſtudioſius in Republica noſtra gubernanda hactenus nobis cognoſcitur affuiſſe. Decernimus ergo non ſolum ea noſtris beneficiis decorare, verum etiam omnia, quæ a ſanctiſſimis & glorioſiſſimis anteceſſoribus noſtris divæ memoriæ Regibus & Imperatoribus ab omnibus retro temporibus usque ad nos in poſſeſſionibus, in terminis, in immunitatibus, in mercatu & moneta, in portu & telonio, ſeu in cæteris juſtitiis eidem Eccleſiæ collata ſunt, nos præſentis ſcripti privilegio communimus & Imperiali auctoritate corroboramus, imprimis diſtinguentes terminos Parochiæ inter Conſtantienſem Epiſcopatum & cæteros adjacentes, ſicut ab anteceſſore noſtro felicis memoriæ Dagoberto Rege tempore Martiani, Conſtantienſis Epiſcopi, diſtinctos invenimus, videlicet verſus Orientem inter Conſtantienſem & Auguſtenſem Epiſcopatus, ſicut Hillaria fluvius cadit in Danubium, ac deinde usque ad Ulmam villam noſtram: verſus aquilonem vero inter Epiſcopatum Würzburgenſem & Spirenſem usque ad Marcam Francorum & Alemannorum, ad Occidentem vero per ſilvam Schvvarzvvaldt in pago Brisgovve inter Argentinenſem Epiſcopatum usque ad fluvium Bleichacha, qui dirimit Mortenovve & Breisgovve, inde per decurſum ejusdem aquæ usque ad Rhenum fluvium, inter Baſileenſem vero Epiſcopatum, ubi fluvius prædictus Bleichacha cadit in Rhenum, & ſic per ripam. Rheni inter prætaxatam ſilvam Schvvarzvvaldt usque ad flumen Aro, ac deinde inter Loſannenſem Epiſcopat. per ripam Areæ usque ad lacum Tunſæ, inde ad alpes, per alpes ad fines Rhetiæ Curienſis ad villam Montigels. Termini autem pagelli Biſchoffshorn aliorumque circumquaque commorantium populorum hi ſunt, a Rheno fluvio inter Tegervveilere & Triboldinga in Gravvenſtein, ac deinde in medium Falckmos, inde in ſuperius Falckmos, inde in ſuperiorem partem Lutenrieth, ac deinde in ſarmos, inde in Buthenrieth, inde in Forrebach, & per Forrebach in Commum & ſorſum per Commum usque ad Tutenmili, inde ad caſam Regenfridi, inde ad domum Rothardi, inde ad Heimenlachen, inde Wagerslachen, ac deinde in Gravvenſtein & inde in Mittenbrunnen, inde in Gra-

ben, inde per plateam in Occidentali parte ad caſam Wolfvveini, inde ad Annentobel, inde in Gravvenſtein, inde in locum inter Nuheim & Monaſteriolum. Et quia hæc terra his terminis incluſa cenſualis eſt Eccleſiæ Conſtantienſi, nulli hominum in prædicto pagello liceat terram emere, vel ullo modo ſibi vendicare ſine permiſſione Epiſcopi, exceptis tributariis hominibus ex eodem pagello natis. Præterea ſunt termini foreſti, Arbonenſis ad flumen Salmaſa, inde per decurſum ejusdem aquæ ad flumen Steinacha, inde ad locum Molæ, inde ad fluvium Sydronam, inde per decurſum ipſius aquæ usque ad montem Himmelberg, inde ad alpem Sambatinam, inde per Firſtum usque ad Rhenum, ubi in vertice rupis ſimilitudo Lunæ, juſſu Dagoberti Regis, ipſo præſente, ſculpta cernitur ad diſcernendos terminos Burgundiæ & Curienſis Rhetiæ, inde per medium Rhenum usque in lacum, inde ad Gemundas ad prædictum fluvium Salmaſa. Poſſeſſiones vero ſupradictæ Eccleſiæ propriis duximus vocabulis exprimendas, videlicet Abbatia Petershuſenſis, Abbatia S. Udalrici, Abbatia Sanctæ Mariæ in Avva, Abbatia Wagenhauſen, Cœnobium in Monaſteriolo, Præpoſitura in Biſchoffs-Cella, Præpoſitura S. Stephani, itemque Præpoſituræ cenſuales Bolla & Sindelfingen, quarum cenſus ad uſus canonicos ſpectant, Præpoſitura Oeningen, quam nos hæreditario jure ad nos transmiſſam Eccleſiæ Conſtantienſi tradidimus, cujus advocatiam denuo de manu Epiſcopi recipientes ſpoſpondimus, quod nullius ſubadvocati diſtrictui ſubjaceat, curtis in Horma, curtis in Arbona cum Eccleſia Parochiali, curtis in Biſchoffs-Cella, curtis in villa Berga cum Capella, curtis in Tegenvvila cum Eccleſia, curtis in Wiſendanga cum Eccleſia, curtis in Wintherthura cum eccleſia, curtis in Stadelhofen, curtis in Horma eccleſia, curtis in Bollinga cum eccleſia, curtis in Steuſſlingen cum eccleſia, curtis in Lauffen cum eccleſia, curtis in Nunkirchen cum eccleſia, eccleſia in Sippling, curtis in Sernatingen cum Capella, curtis in Podama cum eccleſia, curtis Lutzelhain cum Eccleſia, curtis in Muren cum eccleſia. Has prædictas poſſeſſiones ad domicilia Epiſcopi adhuc libere pertinentes aliasque complures inbeneficiatas, quas præſens pagina capere non poteſt, privilegiis anteceſſorum noſtrorum innotatas ſæpedictæ eccleſiæ & Epiſcopo confirmamus. Specialiter autem poſſeſſiones ad uſus canonicorum pertinentes ſubnotari fecimus. Curtim in Pfina cum eccleſia, curtim in Wigoldingen cum eccleſia, curtim in Marſtetten cum eccleſia, curtim cum Altenovva cum eccleſia, curtim in Richenbach longo, curtim in Richenbach minori, curtim in Egena, curtim in Mictelo, videlicet totum, quod Eberhardus illic viſus eſt habere in eccleſia Warthuhel præter Caſtrum, curtim in Guffing cum eccleſia, curtim in Richaſala cum Eccleſia, Capellam in Walvvis, eccleſiam in Goldbach cum vinea ad uſum luminarium, curtim in Stetten cum eccleſia, curtim in Tagedarsdorff cum Capella, curtim in Turring cum medietate eccleſiæ & decimarum, curtim in Siffing cum eccleſia, curtim in Balan cum capella, curtim in Huſen, eccleſiam cum decimis & curte in Sachsbach, curtim in Bugging cum eccleſia, curtim in Oachaym, curtim in Oringen, curtim dominicalem cum Hoſpitali in Columbaria, in Rhætia Curienſi, curtim Flumenes, curtim in Amedes, curtim in Montanis Burch cum eccleſia. Has alias fratrum poſſeſſiones tam privatas quam communes nulli perſonæ jure beneficii poſſidere præter ipſos concedimus adjicientes, ut curtes clauſtrales eorundem Canonicorum nullus temere ingredi vel homines per aliquam juſtitiam diſtringendi, præter Epiſcopum, poteſtatem habeat. Quod, qui præſumpſerit, eidem pœnæ, quam invaſores palatii noſtri promeruerunt, ſubjaceat. Præterea omne jus Foreſti in Hori a Proavo noſtro Imperatore Henrico, tempore Rumaldi, Conſtantienſis Epiſcopi ex conſenſu Ulrici, Augienſis Abbatis, aliorumque prædia vel beneficia illic habentium ſupradictæ Eccleſiæ collatum, jure perpetuo confirmamus, ut nullus illic venandi habeat poteſtatem, ſine permiſſione Epiſcopi. Hi autem ſunt termini foreſti, a Villa Egoltingen usque ad ortum fluminis Murgæ, & flumen deorſum usque ad vadum, quod eſt in villa Rulaſſingen & ſiniſtrorſum per plateam usque ad Ranesheym in fluvium Bibara, & per illam deorſum usque in Rhenum & per Rhenum ſurſum usque in lacum Augenſem, & in circuitu laci ad villam Oeningen, & inde ad Kaffenhorn, inde ad Wangen, inde Hemmenhofen, inde Gegenhofen, inde Horne, ac deinde per circuitum Laci usque vero, ubi fluvius ſecus Ratolfi Cellam influit lacum, & deinde per eundem fluvium ſurſum usque ad lacum Egelſee, ac deinde ad pontem Wallenbrugus, & per fluvium ſurſum usque ad villam Stalringen, & inde ſiniſtrorſum per plateam, quæ ducit Walevviis in fluvium Simelſee, & ſurſum per fluvium usque ad ſupradictam villam Egoltingen. Decernimus itaque & ſub obtentu Imperialis gratiæ noſtræ præcipimus, ne aliquis hominum in poſſeſſiones ſupra memoratæ Eccleſiæ Conſtantienſis tam inbeneficiatas quam liberas nec

nec non ad eas, quæ ad uſus Monaſteriorum, ſeu Eccleſiarum ad Epiſcopatum pertinentium, vel in homines eorum judicandi, aut diſtinguendi, præter Epiſcopum & ipſius advocatum aliquam poteſtatem habeat. Removentes omnino jam ſæpius abjudicatam ſubadvocatorum omnium deteſtandam exactionem. Ad hæc ſtatuimus, ut nec nos, nec aliquis ſucceſſorum noſtrorum, Regum ſeu Imperatorum lacum Conſtantienſem adeat, vel ſtatuta ſervitia exigat, niſi vocatus ab Epiſcopo vel orationis cauſa, vel itineris neceſſitate veniat, quod a prædeceſſoribus noſtris eidem loco collatum eſſe conſtat. Cœterum ſi quæ perſona contra hujusmodi noſtrum confirmationis præceptum temere venire, vel aliquo ingenio infringere præſumpſerit, Banno noſtro Imperiali ſubjaceat, & mille libras auri puriſſimi componat, medietatem cameræ noſtræ & medietatem prædictæ Eccleſiæ & Epiſcopo perſolvat. Et ut hoc ratum & inconvulſum omni ævo permaneat, præſentem inde paginam conſcribi juſſimus, & ſigillo noſtro aureo inſignivimus adhibitis idoneis teſtibus, quorum hæc ſunt nomina: Conradus, Auguſtenſis Epiſcopus, Conradus, Wormatienſis Epiſcopus, Frideloch, Augienſis Abbas, Wernherus, Abbas S. Galli, Adelbertus, Campidonenſis Abbas, Welfo Dux, Berchtoldus Dux Burgundiæ, Conradus Dux, frater Imperatoris, Hermannus, Marchio de Baden, Rudolffus, Comes de Ramesberg, Humbertus, Comes de Lutzenburg & frater ejus Comes Udalricus, Eberhard. Comes de Nellenburg, Marquardus Comes de Veringen, & Filii ejus, Hartmannus, Comes de Kugenburg (Kybung) & frater ejus, Adelbrechtus, Comes de Dilingen, & alii complures. Signum Domini Friderici Romanorum Impetatoris Auguſti. Ego Arnoldus, Moguntinæ ſedis Archiepiſcopus & Archi-Cancellarius recognovi. Data Conſtantiæ An. Domin. Incarn. milleſimo centeſimo quinquaſimo quinto, Indictione quarta, V. Calendas ſeptembris, regnante Domino Friderico Romanorum Imperatori Auguſto, Anno regiminis ejus quarto, Imperii vero primo, actum in Chriſto feliciter Amen.

VII.

Des Römiſchen Königs Wilhelmi Lehens-Indult vor Biſchoff Henricum I. zu Coſtantz, über ſeines Hoch-Stiffts Regalia, de Anno 1247.

Wilhelmus, Dei Gratia Romanorum in Regem Electus & ſemper Auguſtus, dilectis fidelibus ſuis, Capitulo, Vaſalis, Miniſterialibus, totique familiæ Conſtant. Eccleſiæ gratiam ſuam & omne bonum Regalis eminentiæ requirit honeſtas, ut Principum & Magnatum Imperii promotioni Spiritu indefeſſo inſiſtere debeamus, eorumque laboribus & expenſis parcere, cum expedit, ut ad obſequendum nobis & Imperio promptius animentur. Noverit itaque univerſitas Venerenda quod nos dilecto noſtro Epiſcopo Conſtantienſis Eccleſ. Electo, de providentia Conſilii noſtri Regalium adminiſtrationem & omnium, quæ a nobis & Imperio ipſum recipere Jus compellit plenarie indulgemus, donec in proximo, Domino concedente, ad partes Sueviæ procedere nos contingat, cognoſcentes, quod propter viarum diſcrimina & multimoda pericula ad præſens commode ſe noſtræ non poteſt præſentiæ exhibere. Mandamus ergo fidelitati veſtræ, rogantes & regia authoritate firmiſſime præcipientes, quatenus de omnibus juſtitiis & rationibus PRINCIPATUI CONSTANTIENSI attinentibus, prædicto Electo, intendatis & reſpondeatis, ad plenum donec, ut prædictum eſt, a nobis Regalia receperit, cum ad partes Sueviæ felicibus auſpiciis accedere nos continget. Datum in Caſtris apud Aquis 3. Non. Septembr. Indictione quinta, Anno 1247.

VIII.

Käyſers Caroli IV. Confirmation aller und ieder Regalien, Privilegien und Freyheiten des Hoch-Stiffts Coſtantz, de Anno 1357.

In nomine ſanctæ & individuæ Trinitatis feliciter, Amen.

Carolus quartus, divina favente clementia Romanorum Imperator ſemper Auguſtus, & Boëmiæ Rex, ad perpetuam rei memoriam. Si de innata imperialis manſuetudinis benigna clementia in ſingulis ſubjectorum nobis commodis noſtra delectatur Serenitas, Sanctarum tamen Eccleſiarum commodis & quieti & ipſarum procurandis honoribus ad laudem Dei & noſtræ ſalutis augmentum, ſicut ex aſſumto imperialis dignitatis tenemur officio, ſinceriori ſemper affectu dignamur intendere, ut hi, quos divina providentia ſuo deputare curavit miniſterio, ſub felici noſtro regimine omni tranquillitate eo ſincerius fruerentur, quanto gratioribus ſe viderent noſtræ protectionis præſidiis communitas. Sane venerabilis Heinricus, Conſtantienſis Eccleſiæ Epiſcopus, Princeps, Conſilia-

ſiliarius & devotus noſter dilectus ad noſtram accedens præſentiam, nobis humiliter ſupplicavit: Quatenus ſibi omnia ſua & dictæ Eccleſiæ ſuæ regalia, ſeu feuda & univerſa & ſingula privilegia, libertates, gratias, jura & indulta, quæ & quas à recolendæ memoriæ divis Romanorum Imperatoribus & Regibus, anteceſſoribus noſtris, ab aliis principibus & perſonis quibuscunque, ſuper quibuscunque rebus, bonis, poſſeſſionibus, juribus & honoribus obtinuiſſe noſcuntur, nec non omnia & ſingula eorum judicia alta & baſſa, ac jurisdictiones, conſuetudines & uſus eorundem & quicquid dicta eccleſia licite poſſidet, vel quaſi jura & bona infra ſcripta approbare ratificare, auctorare, innovare, concedere & confirmare, ipſumque & eccleſiam ſuam Conſtantienſem cum omnibus eorum bonis & rebus in noſtram & Imperii ſacri protectionem recipere auctoritate Cæſarea dignaremur generoſe. Jura autem, quæ dictus Epiſcopus in præfata civitate habere dignoſcitur ſunt hæc in primis, ut quilibet Epiſcopus Conſtantienſis pro tempore exiſtens in ſua diœceſi, ſeu caſtris fabricare monetam argenteam, denarios Conſtantienſes, vel Hallenſes uſuales & dativos valeat; Itemque dictus Epiſcopus Conſtantienſis in præfata civitate habeat miniſtrum, & omnes officiales ſeculares conſtituere & ponere, atque omnia judicia ſecularia ab eo & ad eum, tanquam a vero Domino immediate dignoſcuntur dependere & pertinere. Itemque Curiæ Epiſcopi Canonicorum & Clericorum civitatis Conſtantienſis, nec non Abbatum monaſteriorum Petershauſen, Creutzlingen & prælatorum ſubſcriptorum & eorum familiarium debent eſſe liberæ, immunes & exemtæ ab omni Steura, Ungelto, impoſitione & vexatione quacunque magiſtrorum & conſulum dictæ civitatis Conſtantienſis & emunitate Eccleſiaſtica gaudere debeant, Itemque magiſtri, conſules, cives & inhabitatores dictæ civitatis, qui ad annos diſcretionis pervenerunt, Epiſcopos pro tempore exiſtentes, rite, legitime & canonice confirmatos tanquam eorum veros Dominos in temporalibus & ſpiritualibus absque omni contradictione in dicta civitate Conſtantienſi teneantur reverenter recipere, ac eis fidelitatis & ſubjectionis juramenta præſtare; Itemque dictus Epiſcopus & Conſtantienſis Eccleſia, nec non monaſteriorum abbates in Petershauſen, in Creuzling, & prælati ſubſcripti, nec non omnes & ſinguli Comites, Barones, milites & nobiles, cujuscunque dignitatis vel præeminentiæ exiſtant, qui a nobis & ſacro imperio; nec non ab Eccleſia Conſtantienſe, ſeu monaſteriis ſubſcriptis feudati fuerunt, homines utriusque ſexus ipſis jure ſerviendi pertinentes, in civitate Conſtantienſi, vel in aliis Civitatibus ſub Imperio conſtitutis, etiamſi ejusmodi homines in dictis civitatibus in cives reciperentur, in hæreditate ſuorum hominum ſuccedere, legata & jura recipere poſſint & debeant ſine quacunque magiſtrorum & conſulum dictæ Civitatis Conſtantienſis contradictione. Volumus etiam, quod præfati magiſtri, Conſules & cives civitatis Conſtantienſis nullum Ungeltum, nova telonia imponere vel recipere debeant, nec non conſiliarios conſtituere abſque Epiſcopi ſuæque Conſtantienſis eccleſiæ conſenſu & voluntate, ſed ipſum & Conſtantienſem eccleſiam in moneta, ungelto, telonio, emendis ſine hominibus jure ſerviendi pertinentibus, libere & absque omni contradictione & impedimento gaudere permittant. Item poſſeſſiones & jura eccleſiæ ſupradictæ propriis vocabulis duximus exprimendam, videlicet Abbatiam Petershauſen, Abbatiam S. Udalrici, Abbatiam S. Mariæ Avva, Abbatiam Waganhauſen, cœnobium in monaſteriolo, præpoſituram in Biſchoffscella, præpoſituram S. Stephani, itemque præpoſituræ cenſuales Bolla & Syndelfingen, quarum cenſus ad uſus canonicorum ſpectat, præpoſituram Oeringen, curtim in Horna, curtim in Arbona cum eccleſia Parochiali, curtim in Biſchoffscella, curtim in villa Berga cum capella, curtim in Tegenvveiler cum eccleſia, curtim in Wiſendanga cum eccleſia, curtim in Winterthura cum eccleſia, curtim in Stadelhoven, curtim in Horna cum eccleſia, curtim in Bollinga cum eccleſia, curtim in Stuſſlingen cum eccleſia, curtim in Loſſen cum eccleſia, curtim in Nunkirchen cum eccleſia, eccleſiam in Supplingen, curtim in Sernatingen, cum Capella, curtim in Bodma cum eccleſia, curtim in Lutzelnheim cum eccleſia, curtim in Murea cum eccleſia, hæ prædictæ poſſeſſiones ac Dominicalia Epiſcopi adhuc libere pertinentes, aliæque quam plures inbeneficiatæ, quas præſens pagina capere non poteſt, ſpecialiter autem poſſeſſiones ad uſus canonicorum pertinentes ſubtus notari fecimus, curtim in Pheyna cum eccleſia, curtim in Wigoltingen cum eccleſia, curtim in Marſteten cum eccleſia, curtim in Altnovva cum eccleſia, eccleſiam in Rukenbach longo, curtem in Ruckenbach minori, curtim in Egena, curtim in Mittilo cum eccleſia, Wartbuhel præter caſtrum, curtim in Guttingen cum eccleſia, curtim in Riethaſſa cum eccleſia, Capellam in Walevveiis, Eccleſiam in Göldbach cum vinea ad uſus luminariorum, curtim in Storlen cum eccleſia, curtim in Dagerdaſtorff

ſtorff cum capella, curtim in Thuringen cum medietate eccleſiæ & decimarum, curtim in Suttingen cum eccleſia, curtim in Bollen cum Capella, curtim in Hauſen, eccleſiam cum decimis, curtim in Sachsbach, curtim in Bugingen cum eccleſia, curtim in Egheim, curtim in Uringen, curtim dominicalem cum hoſpitali in columbaria, in Recia Curenſe, curtim in Flummenes, curtim in Amedes, curtim in Montanis & Burg cum eccleſia. Nos igitur præfati epiſcopi Conſtantienſis varia devotionis & alia multiplicia probitatis & virtutum merita, quibus ipſe & ſui anteceſſores Conſtantienſes Epiſcopi noſtram Celſitudinem & ſacrum Romanum Imperium ſtuduerunt hactenus attenta diligentia ſpecialiter bene mereri, claræ noſtræ mentis oculis intuentes, ipſius ſupplicationibus, ob omnipotentis Dei & glorioſæ Mariæ intemeratæ virginis genetricis ejus, cujus pretioſo vocabulo decoratur titulus eccleſiæ ſupradictæ, reverentiam, nec non ſinceræ devotionis affectum, quem ad dictam eccleſiam ſemper geſſimus, & præ cæteris habere dignoſcimur, inclinati benignius præſertim cum ſupplicatione prædicta de fonte ratione emanet, & juſte petentibus non ſit denegandus aſſenſus præfato epiſcopo, ſuisque ſucceſſoribus epiſcopis & eccleſiæ Conſtantienſis in perpetuum omnia ſua & dictæ ſuæ eccleſiæ regalia ſeu feuda, nec non omnia univerſa & ſingula privilegia, literas, libertates, gratias, emunitates atque indulta, quæ ſeu quas a recolendæ memoriæ divis Romanis Impetatoribus ſeu regibus anteceſſoribus noſtris, ab aliis principibus aut perſonis, quibuscunque rite obtinuerunt, in omnibus ſuis articulis, continentiis, ſententiis, tenoribus, titulis & punctis, de verbo ad verbum, prout ſcripta, ſeu ſcriptæ ſunt, ac ſi tenores omnium præſentibus ſpecifice forent inſerti, ſeu inſertæ, & etiam de ſe his jure, vel conſuetudine deberet fieri mentio ſpecialis. Nec non omnia jura monetam, teloneum, ungelt, emere dictas, judicia ſecularia, curtes & poſſeſſiones ſupra ſcriptas. Et etiam omnia & ſingula alia bona ejusdem Conſtantienſis Eccleſiæ cum villis, hominibus, dominiis, bonis, agris, cultis & incultis, vineis, prædiis, ruſticanis, urbanis & judiciis, jurisdictionibus, bannis, monetis, teloneis, ungeltis, emendis, foreſtariis, inhabitationibus, ferinarum redditibus, cenſibus, utilitatibus, pœnis, ſylvis rubetis, venationibus, aucupationibus, pratis, paſcuis, aquis, molendinis, aquarum ductibus, vel decurſibus, militibus, clientibus, vaſallis, vaſallagiis, feudis, feudatariis, advocatiis monaſteriorum prædictorum, juribus patronatus eccleſiarum, collationibus beneficiorum, ſervitoribus, proprietariis, pignoribus, etiamſi ab Imperio tenerentur, conſuetudinibus, uſibus, honoribus, nec non univerſis & ſingulis aliis attinentiis & pertinentiis, quibuscunque etiam ſpecialibus vocabulis valeant deſignari ad præmiſſa ſpectantibus & quicquid eadem Conſtantienſis eccleſia in præſentiarum licite poſſidet, vel quaſi & in futurum juſtis & rationabilibus modis & veris titulis, præſtante Domino poterit adipiſcari. Animo deliberato non per errorem aut improvide, ſed ex certa noſtra ſcientia, ſano Principum, Comitum & Baronum & aliorum noſtrorum & Imperii ſacri fidelium accedentibus conſiliis, auctoritate Cæſarea, & de plenitudine imperialis poteſtatis, prout digne geſſimus, approbamus, ratificamus, innovamus, concedimus & confirmamus gratioſe omnem defectum, ſi quis obſcuritate vel dubia interpretatione verborum, obmiſſione ſolennitatibus, vel ceremoniarum, aut alia ex cauſa quacunque reperiretur in præmiſſis eadem auctoritate Cæſarea penitus abolentes. Nulli ergo omnino hominum liceat hanc noſtæ approbationis, ratificationis, auctoriſationis, innovationis, conceſſionis & confirmationis paginam infringere, vel & auſu quovis temerario quomodolibet contraire, ſi quis autem ſecus attentare præſumſerit, pœnam centum librarum auri puri totiens, quotiens contrafactum fuerit, quarum medietatem imperiali noſtro Ærario ſive fiſco, reſiduam vero medietatem paſſis injuriam applicari decernimus, ſe noverit irremiſſibiliter incurſurum. Signum Sereniſſimi Principis & Domini, Domini Caroli Quarti, Romanorum Imperatoris invicti ſſimi & glorioſiſſimi Boemiæ Regis. Teſtes hujus rei ſunt venerabiles Arnoldus, Sanctæ Pragenſis Eccleſiæ Archi-Epiſcopus, Johannes, Olomucenſis, Johannes Lenthomiſchlenſis, Sacræ Imperialis aulæ Cancellarius, & Theodoricus, Mindenſis Eccleſiarum Epiſcopi, Illuſtres, Rudolphus, Dux Saxoniæ, Sacri Romani Imperii Archi-Marſcallus, Friedericus, Marchio Miſnenſis, Bolko, Falckenbergenſis, Heinricus, Saganenſis & Premislaus, Theſchinenſis, Duces, Spectabiles, Burchardus, Burggravius Magdeburgenſis, nec non Albertus de Anhalt. Comites & Nobiles Rudolphus de Warta, Jodocus & Johannes, fratres de Roſenberg & Sdencko de Sternberg, Judex regalis curiæ Boëmiæ, & alii quam plures noſtri & Imperii Sacri Principes, Nobiles & fideles, præſentium ſub Bulla aurea Typario noſtræ

nostræ Majestatis impressa, testimonio literarum.

Datum Pragæ, Anno Domini millesimo, trecentesimo, quinquagesimo septimo, Indictione decima, ultimo Idus Octobr. Regnorum nostrorum anno duodecimo, Imperii vero tertio.

Per Dominum Imperatorem,

Rudolphus de Fridenberg.

IX.

Bischoffs Heinrici III. zu Costantz Confirmation einer gewissen Gerichts-Ordnung in seines Hoch-Stiffts Stadt Clingenau, de Anno 1366.

WIr Heinrich von GOttes Gnaden Bischoff zu Costantz, thuen kund allen Leuten an disem offenen Brief für uns und all unser Nachkommen, als der Rath und die Burger gemeinlich in unser Statt zu Clingnau mie unser wissend, Willen und Rath wohlbedächtlich durch gegenwärtigen und künfftigen Nutz und Frommen der Burger und Burgerinnen daselbst ein Ordnung und Satze in unserem Gerichte zu Clingnau zwischen den Becken geordnet und aufgesetzt haben, daß ist wer der ist, Frau, Jungfrau, Mann oder Knecht, der den andern einer Ehr anspricht, in denselben Gerichten seßhafft, wer da Kläger ist, vor Gaistlichem Gericht, da man auch mit dem Rechten die Sach austragen und enden solle, ist da daß der Kläger seine Ansprach und Klag, der mit dem Rechten sein Sach verliehret, daß der verfallen soll seyn, demselben Gerichte zu Clingnau zehen Pfund Pfennigen gewöhnlicher Müntze, die daselbst geng und gebe ist, wann wir da gen denselben Burger irrig und stößig weren, und in dem fumi waren, daß uns und unsern Nachkommen, dieselb Pön und Bueß gentzlich werden solte, und aber die Bürgere solche Mainung hatten, daß solche Buesse ihnen an ihren gemeinen Nutz und Frommen der halb Theil werden, und fallen solte, wann wir uns darum gar eygentlich erfahren haben, und auch das wissentlich undewiset sin, daß dieselb Ordnung und Satzung also zu beederseit geordnet, und gemachet ward, daß uns und unseren Nachkommen von solcher Besserung und Buessen nicht mehr werden nachfolgen soll, denn der halb Theil und den Burgeren, der ander halb Theil, darum durch das wir nu und hernach in der Sache gern den Burgern nicht irrig noch stößig fürbaaß werden, und iedwederem Theil sustlich buesse der halb Theil werde und folge, so bestäten wir dieselbe Ordnung vest und unverwehrt zu bliben, und harnach für uns, und alle unsere Nachkommen; mit Urkund diß gegenwärtigen Briefs versigelt, mit unserm hangenden Insigel, und geben ist zu Wasserstelz an St. Gregorien-Abend, da man von Christus Geburt zehlte dreyzehen hundert Jahr, darnach in dem sechsten und sechtzigsten Jahr.

X.

Bischoffs Heinrichs des III. zu Costantz Freyheits-Brief vor des Hoch-Stiffts Stadt Clingnau, daß sie hinfüro von aller Steuer befreyet sein solle, de Anno 1374.

WIr Heinrich von GOttes Gnaden, Bischoff zu Costantz thun kund, und verjehen offentlich mit disem Brieff, allen den, die ihn ansehend oder hörend lesen, als Herren, Rittern und Knechten, und allen unseren und unsers Gottshuß Lüten und och andern erbare Lüten wohl zu wissende ist, das wir von redliches Kriegs wegen, den wir mit den von Costantz gehebt haben, darum daß wir unser und unsers Gottshuß Freyheiten und Rechtungen, die wir haben solten, erlangen und zu uns, und dem Gottshuß bringen möchten, in grossen schwären unlidigen Schaden kommen, und gefallen sigen, darum wir zur Stirung unser und unsers Gottshuß Lüte und Guet enzigen müssen, das habent aber unser und unsers Gottshuß lieben getreuen, die Burger von Clingnau wißlich bedacht, von der Treu wegen, die sie zu dem Gottshuß hanten, nicht daß sy daß von Rechts wegen thuen sollent old gebunden sind zu thun, oder daß sie deß bezwungen sigend wann allein darumb, ob sie von Leistung oder von Gisellschafft wegen sollt nicht bekümmert, gewistet, oder das GOtt wende, in anderen Leuten Hand bracht werden, er woltent si sich selber schwerlichen mit frigem Willen an ihrem Vätterlichen Erbe angriffen, und sind die Burger zu Clingnau alle gemeinlich mit einbahrem Rate willentlich überein kommen, daß sy uns und unserm Gottshuß darinne zu statten kommen sind, und hant uns anbarem Guet gelobt und verheissen zu gebend zwelff hundert Pfund Stebler Pfening, mit der Gewißheit, der uns wol von ihnen begnüeget, wann aber sie das ohne alle Zwangsalp selb gethan hand, gütlich von der Treu wegen, so sy zu dem Gottshuß hand, so ist och recht und billich daß sie und ihr Nachkommen derselben Trüw in künfftigen Ziten und ewentlich geniessen sollend, und

und darumb so haben wir vorgenanter Bischoff Heinrich, und auch wir das Capittel die Chorherren der Stüfft gemeinlich zu unser Frauen zu dem Thumb zu Costantz, dieselben Frindschafft erkennt und angesehen, und haben alle mit einbahrem Rate, mit gutem Willen, unbezwungentlich und mit guter Vorbetrachtung dieselben Statt und Burger zu Clingnaw mit Gnaden begnadet, und haben ihnen verheissen und gelobt, by der Trew und Ayden, so wir demselben Gottshuß schuldig sige und geschworen haben, und alle unsere Nachkommen vestenlich darzu binden, daß wir, noch niemand andere von des Gottshuß wegen nimmermehr von keinerley Sache Kummers oder Gebrestes wegen, so uns und unsere Nachkommen als dasselbe unser Gottshuß angieng, oder angan mecht, de kein Schatzung ald Stür von derselben vorgenanten Statt und Lüten zu Clingnau vordern, miten ald innemmen sollen, noch nicht gestatten, noch unsern Gunst und Willen darzu geben, daß es iemand ander tiege, wenn was Recht, Freyheit und Gewohnheit dieselb unser Statt hat, als sy Vnzther in vergangenen Zyten by dem Gottshuß by anderen Herren, Pflegeren und Bischoffen zu Constantz gehebt hand, also sont sy och nu hinanthin ewentlich by uns und allen unseren Nachkommen in künfftigen Zyten beliben, und bestahn ewentlich. Und wer och, daß wir oder unser Nachkommen, Herr Vicarii, Pfleger ald Bischoff wider die Gnad und Freyheit, Gewohnheit, und die Recht, die sy dahar gehabt hand, und sonderlich wider die Gnad die ihnen an disem Brieff verschrieben sind, tetint, dawider mügret sy sich setze, und dawider thun, und in selber deß vorsin nach ihr vermügent ohne alle Arglist, ohne Gevärde, und daß alles daß so hievor an disem Brieff geschrieben staht, war und stät ohne alle Gevärde, von uns und unseren Nachkommen ewentlich behalten werde, so haben wir vorbenant Bischoff Heinrich unser Insigl an disen Brieff gehenckt, und verjehen wir der Techan und das Capittel gemeinlich zu dem Thum zu Costantz ein gantze Warheit aller der vorgeschrieben Dinge, und deß zu offene Urkund haben wir och desselben unsers gemeinen Capittels zu dem Thum zu Costantz Insigel offentlich gehenckt an disen Brieff, der ist zu Costantz geben, da man nach Christus Geburt zalte dryzehenhundert Jahr, darnach in dem vier und sibentzigisten Jahr, an St. Gregorii Abend deß heiligen Pabstes.

XI.

Bischoffs Alberti zu Costantz Freyheits- und Umgelts-Brief vor des Hoch-Stiffts Stadt Clingnau, worinn er ihr zugleich versprochen, daß sie nicht wieder versetzet werden solle, de Anno 1408.

WIr Albrecht, von GOttes Gnaden Bischoff zu Costantz; Thuen kund allermänniglichen mit disen Brif, als wir von den Gnaden GOttes und des heiligen Stuhls zu Rom zu der Würdigkeit des Bistumb kommen sigen, daß wir, da die Ehrbahren unser und unsers Gottshauß sonderlichen und getrewen Voigt, Rath, und Burger gemeinlich arm und reich ꝛc. Zu Clingnaw von besonder Lieb wegen, so wir zu ihnen haben, als die unsern in unserm Schirm und Gnaden genommen und empfangen haben, also daß wir sy nu fürbaß gegen allermänniglichen umb all ihr anligend Nothdurfft und gebresten, nach dem und sy den je zu Zeithen für uns zubringen hant, ald uns darinn umb Hilf, Rath und Fürdernuß anruffen werdend, gnädencklich handhaben, schützen, fürderen und treulich schirmen sollen, und wollen, nach unserm Vermögen, darzu haben wir ihnen bestähtet und bestähten, in Krafft diß Briefs, all ihr Freyheiten, Brief und Gnaden, die sie von unseren Vorfahreren, seeligen Gedächtniß, Bischoffen zu Costantz, unserm Gottshauß, und dem Capitul daselbst bißher erlanget, genossen und gehebt hand, daß alles wir ihnen nu fürbaß nit mündern, sondern allzeit nach ihr Nothdurfft, als vil uns zimbt, mehren sollen, ohn Gefärde, wir sollen und wollen auch den ehgenanten von Clingnau arm und reich bey all ihren guten alten und redlichen hergebrachten Gewohnheiten und Freyheiten bey unseren Fürstlichen Treuwen und Ehren beliben lassen, und sy daby allezeit genadencklich schirmen und Hand haben nach ihr Nohtturfft, und unserm Vermögen, alles ohne Geferde, als sy by anderen unseren Vorfahrern, Bischoffen zu Costantz geschirmet, und bißher bliben seint, als dick sy auch ie ihr Nohtturfft für uns zu bringen hand, worumb das ist, darum sollen und wollen wir sy allzeit genädencklich verhören, und ihnen darinnen mit unser Gnad und Fürdernussen erspriessen, als unseren lieben und getreuen, wie ihnen das nothdürfftig ist, und wurd, auch ohn Geferde, auch haben wir angesehen, und gar treulich bedacht, die mannigfältige Trew und Dienst so die ehgenanthen von Clingnau bißher unsern Vorfarern, unserm Gottshuß, und uns gar treulich gethan, und uns gar treulich und williglich erzeigt hand und fürbas wohl thun mögen, und sont, und haben ihnen wissentlich und wolbedächtlich dise nachgeschribene Gnad gethan, und sy darinn befreuet, thun ihnen die

Gnad, und freyen sy mit Macht diß Briefs des ersten, als sy bißher und vor Zeiten durch etliche unser Vorfahreren seeligen, Bischoffen zu Costantz, von unserm Gottshauß verpfendet, versetzet, und bekümmert gewesen, und nu von den Gnade GOttes wiederumb an unser Gottshauß erlödiget, und erlößt seint, daß wir noch kein unsere Nachkommen nu fürbas ewentlich und nimmermehr die ehgenanten von Clingnau, noch kein ihr Nachkommen, verkümmeren, versetzen, noch verpfänden sollen noch mögen, und sollen auch wir noch kein unser Nachkommen nu hinanthin wider als ietzt geschriben Gnad und Freyheit ewentlich nicht suchen, erdencken, thun noch schaffen in kein Weg gethan, gesucht, ald erdacht werden, durch daß denselben von Clingnau, und ihren Nachkommen, solch ihr Freyheit und Gnad vertrennt, ald vernichtet werden möchten in kein Weiß, auch alles ohne Geferde, darzu haben wir auch angesehen den manigfältigen Kosten und Schaden, darinn die ehegenannten von Clingnau bißhero schädlich gefallen seint, und die sye von gemeines Landsläuffe und ihr selbst Nothdurfft wegen noch täglich haben müssen, umb das sye solch ihr Schaden und Kosten dest leidentlicher durchbringen, und uns und unserm Gottshuß Ehr- Treu- und Dienstbarkeit des underthäniglicher thun, und erzeigen möchten, und haben den obgenanten von Clingnau, und allen ihren Nachkommen, gunnen, erlaubt, und sy darzu, als hienach geschrieben stoth, gefreuwet, gunnen, erlauben ihnen, und freyen sy mit Macht diß Briefse, wie das billich nu nnd hienach Krafft und Macht haben soll, und mag, ald nothdürfftig ist, und würd. Daß sy und alle ihre Nachkommen an uns und aller unser Nachkommen Irrung, Hindernuß, und Inred in der ehegenandten unser Statt Clingnau ein Umgeldt auffsetzen. Daß Einnemmen, und in gemeiner Statt Nutz, Frommen und Nothdurfft brauchen mögen, wie und wo sy das dunckt, ie zu Zeiten aller nützlichist sey, sonder haben wir ihnen den vollen Gewalt geben, und geben in Kraffts diß Briefs, solchen Gewalt, daß sy ohn uns und aller unser Nachkommen Hinderniß und Irrung, das ehgenandt Umbgeldt uffsetzen, wieder absetzen, und aber uffsetzen mögten, wie und was dick ihnen das nothdürfftig ist; Als würd, ietzt ald hienach, auch alles ohne Geverde; Wir Allbrecht von Güttelspach, Teckan, Ulrich Blarer, Thum-Probst, und das Capitul gemeinlich des obstehenden Stiffts und Gottshauses zu Costantz, verjehen und bekennen uns des offentlich mit diesem Brieff, wenn alle die Stuck, Puncten und Articul, und alles daß, so darfür geschrieben stoth und durch den obgenandten unserem gnädigen Herren, Bischoff Albrechten zu Costantz gethan, beschehen, und vollführet ist, mit unserm Wissen, Willen, Gunst, und Verhängniß beschehe, gethan, gehandlet, und vollführet ist, besonder wenn wir hiedurch bekennen des obgenanten Gottshauß Nutz, Frommen, Ehr und Nothdurfft gefürdert werden, daß wir, zu Bestättung und ewiger Sicherheit aller vorgeschriebener Stuck und Sachen unser obgeschribnen Capituls gemeinen Insigel offentlich haben lassen hencken an dise Brief, doch uns und dem obgenanten unserm Capitul, und allen unsern Nachkommen, an allen unsern Leuethen und Güethern allenthalben ohnschädlich, darzu haben wir Bischoff Albrecht obgenandt, zu ewiger Zeugniß aller vorgeschriebener Dinge, auch unser Insigel offentlich haissen hencken an disen Brief, der geben ist zu Costantz, am Freytag negst vor St. Matthias-Tag nach Christi Geburt vierzehenhundert und acht Jahr.

XII.

Käysers Sigismundi Confirmation aller Privilegien und Freyheiten des Hoch-Stiffts Costantz Stadt Clingnau, de Anno 1415.

WIr Sigmund, von GOttes Gnaden Römischer König, zu allen Zyten Mehrer des Reichs, und zu Hungarn, Dalmatien, Croatien ꝛc. König. Bekennen und thun kund offenbahr mit diesem Brieff allen den, die ihn sehen, oder hören lessen. Wenn für uns kommen ist der Ehrwürdig Otto Bischoff zu Costantz, unser Fürst und lieber Andächtiger, und hat uns demüetiglich gebetten, daß wür den Schultheissen, Rath und Burgern, gemeinlich siner, und sines Stüffts zu Costantz Statt zu Clingnaw, unsern und des Reichs lieben getreuen, alle und iegliche ihre Gnad, Freyheit, Rechte, guete Gewohnheit, Privilegia und Briefe, die derselben Schultheissen, Rath und Burgere zue Clingnaw Vordere, und sie von unsern Vorfahren an dem Reich Römischen Käyseren und Königen, und den Bischoffen zu Costantz erworben und herbracht haben, zu ernewen, und zu bestätten gnädiglich geruheten, deß haben wür angesehen solche demüethige Bitte, und auch getrewe, willige und nutze Dienst die derselbe Bischoff Otto mit allen sinen, und sines Stüfft ze Costantz Stetten, und besunder mit der Statt Clingnaw, uns und dem Riche, offt und dicke gethan hat, teglichen thuet, und fürbas thuen soll und mag in künfftigen Zyten, und haben darumb mit wohlbedachtem Muete, gutem Rath unser des Reichs, Fürsten, Grafen, Edlen und Getreuen, undrechter Wissen, den vorgenanten Schultheissen, Räthe, Burgern, und der Statt gemeiner Costantz, und iegliche ihr Gnade, Freyheite, Rechte, guete Rechte, guete Gewohnheite, Privilegia und Briefe, die ihre vordere und sy von unseren Vorfahren an dem Reiche, und von den Bischoffen zu Costantz erworben und redlich herbracht haben, wie die von Worthen zue Wort lauthen, und begriffen sind, in glicher Wyse, als ob sy von Worte zuo Worte, gantz und gar in disem unserm Briefse, begriffen und beschriben weren, gnediglich verneuet, und bestähtigt, vernewen und bestähtigen in die auch von Römischer Königchlicher Macht, vollkommentlich in Krafft diß Briefs, und meinen, setzen und wollen, daß sy fürbas dabey beliben sollen, von allermännigliche ohngehindert. Und gebieten darum allen Fürsten, geistlichen und weltlichen, Grafen, Freyen, Herren, Ritteren, Knechten und allen anderen unsern und des Reichs Unterthanen und Getreuen, ernstlich und vestiglich mit disem Brieff, daß sy die ehgenant Schuldheissen, Rähte und Burgere der Stadt zu Clingnau fürbaß mehr an solichen ihren Gnaden, Freyheiten, Rechten, guten Gewonheiten, Privilegien und Briefen nit irren, oder hinderen, in kein Wyß, sonder sy dabey Hand haben, schürmen, und geruehiglich beliben lassen, als lieb in sey, unser und des Reichs schwere Ungnade zu meiden, mit Urkund diß Briefs, versigelt mit unser Königlichen Majestät Insigel. Geben zu Costantz nach Christi Geburt vierzehenhundert Jahr, und darnach in dem funffzehenden Jahre, des nechsten Sambstag vor St. Johannes-Tag Baptistæ, unser Riche, des Ungarischen, ꝛc. In dem neun und zwaintzigisten, und des Römischen in dem fünfften Jahre.

Ad Mandatum Domini Regis,

Michaël, Can^us Wratislavienſis.

XIII.

Käysers Sigismundi anderweite Confirmation aller Privilegien und Freyheiten des Hoch-Stiffts Costantz Stadt Clingnau, de Anno 1434.

WIr Sigmund von GOttes Gnaden Römischer Käyser ꝛc. Zu allen Zeiten Mehrer des Reichs, und zue Ungern, Böheim, Dalmatien, Croatien König ꝛc. Bekennen und thuen kund offenbahr mit diesem Brieff allen den, die ihn sehen oder hören lesen. Wenn uns der Ehrwürdig Otto, Bischoff zu Costantz, unser Fürst und lieber Andächtiger, demüetiglich gebetten hat, daß wir den Schultheissen, Räthe, und Bürgere gemeiniglich seiner und seines Stüffts ze Costantz Statt zu Clingnaw, unseren und des Reichs lieben Getrewen, alle und iegliche ihre Gnade, Freyheite, Rechte, guete Gewohnheit, Privilegia und Briefe, die derselben Schultheissen, Räthe und Burgere zu Clingnaw Vorderen, und sy von unsern Vorfahren an dem Reiche, Römischen Käysern und Königen, von uns und den Bischoffen zue Costantz, erworben und herbracht haben, zu vernewen und zu bestettigen gnädiglich geruheten. Deß haben wir angesehen solche demüthige Bitte, und auch getrewe willige und nutze Dienste die derselb Bischoff Otto mit allen seinen und seines Stiffts ze Costantz Stetten, und besonder mit der Statt Clingnaw uns und dem Reiche, offt und dicke gethan hat, täglichen thuet, und fürbas thun soll und mag in künfftigen Zeithen. Und haben darumb mit wohlbedachtem Müthe, guetem Rathe, unserer und des Reichs Fürsten, Grafen, Edlen und Getrewen, und Rechter Wissen den vorgenanten Schultheissen, Räthe, Bürgern, und der Statt zu Clingnau alle und iegliche ihre Gnade, Freyheite, Rechte, guete Gewohnheit, Privilegia und Briefe, die ihr Vordern und sie von unsern Vorfahren an dem Reiche von uns und den Bischoffen zue Costantz erworben, und redlich herbracht haben, wie die von Worte zu Worte lutend und begriffen seynd, in gleicher Wyse, als ob sy von Worte zu Worte gantz und gar in diesem unserm Brieffe begriffen, und beschrieben wären, gnädiglich vernewet und bestähtigt, verneuen und bestähtigen ihn die auch von Römischer Käyserlicher Macht Vollkommenheit in Krafft diß Briefs. Und meinen, setzen, und wöllen, daß sye fürbaß dabey bleiben sollen, von allermänniglich ohngehindert. Und gebiethen darum allen Fürsten, geistlichen und weltlichen, Grafen, Freyen, Herren, Rittern, Knechten, und allen andern unsern und des Reichs Unterthanen und Getreuen, ernstlich und vestiglich mit diesem Brieff. Daß sy die ehgenanten Schultheissen, Räthe, und Bürgere der Stadt zu Clingnaw fürbas mer an solichen ihren Gnaden, Freyheiten, Rechten, guten Gewohnheiten, Privilegien und Brieffen nicht irren, oder hindern in kein Weyß, sonder sy dabey handhaben, schürmen, und geruehlich beleiben lassen, als lieb ihn sey unser und deß Reichs schwere Ungnad zu vermeiden. Mit Uhrkund diß Briefs, versiegelt mit unserer Käyserlichen Majestät Insiegel. Geben zu Basel, am Samstag nach dem

heiligen Neuen Jahrs-Tag, nach Chriſti Geburt vierzehenhundert Jahre, und darnach in dem vier und dreyßigſten Jahre. Unſerer Reiche, des Hungariſchen im ſiben und viertzigſten, deß Römiſchen im vier und zwantzigſten, des Böheimiſchen im vierzehenden, und des Käyſerthums im erſten Jahre.

Ad Mandatum Domini Imperatoris,
Caſpar Sligk, Cancellar.

XIV.

Des Concilii zu Baſel Erläuterung derjenigen Vollmacht, welche es Biſchoff Philiberto zu Coſtantz und den übrigen nach Böhmen und Mähren deſtinirten Geſandten gegeben, de Anno 1436.

Sacra generalis Synodus Baſilienſis in Spiritu S. legitime congregata, univerſalem Eccleſiam repræſentans, venerabili Philiberto, Epiſcopo Conſtantienſi, & dilectis Eccleſiæ filiis, Joanni de Polomar, &c. ſalutem & omnipotentis Dei benedictionem.

Cum vos ad partes Bohemiæ & Moraviæ legatos noſtros duxerimus deſtinandos cum plenaria poteſtate, prout in aliis noſtris inde literis continetur, in quibus cum dicatur, quod omnem vobis in dictis partibus poteſtatem & jurisdictionem Eccleſiaſticam conceſſerimus: Ne generalitas hæc ambiguitatem valeat generare, harum ſerie declaramus prædicta vobis ſeu tribus aut duobus conceſſa, cauſas omnes & lites civiles, criminales & ſpirituales ad forum Eccleſiaſticum pertinentes per vos, aut alios audiendi, decernendi, ſeu de delictis inquirendi, ſeu delinquentes puniendi, vel cum eis (ſi vobis viſum fuerit) diſpenſandi, quæcunque beneficia conferendi, etiamſi forent ad ſedem Apoſtolicam devoluta: & generaliter omnem jurisdictionem voluntariam & contentioſam, & poteſtatem Eccleſiaſticam exercendi, in toto Regno Bohemiæ & Marchionatu Moraviæ; quam habent & habere ſolent legati Cardinales a latere ſummi Pontificis deſtinati: volentes & decernentes, quod facultates in prædictis noſtris literis vobis datæ non cenſeantur per hanc in aliquo diminutæ, ſed illas ſimul & iſtas volumus in pleno robore permanere. Datum Baſileæ III. Idus Martii, anno Domini M. CCCC. XXXVI.

XV.

Käyſers Friderici III. Confirmation aller und ieden Privilegien und Freyheiten des Hoch-Stiffts Coſtantz Stadt Clingnau, de Anno 1442.

WIr Friderich, von GOttes Gnaden Römiſcher König, zu allen Zeiten Mehrer des Reichs, Hertzog zu Oeſterreich, zu Steyr und Kärndten, und zu Krayn, Graf zu Tyrol ꝛc. Bekennen und thun kund offenbahr mit diſem Brieffe allen den, die ihne ſehen oder hören leſen, daß uns der ehrwürdig Heinrich, Biſchoff zu Coſtantz, und Verweſere des Stüffts zu Chur, unſer Fürſt, Rath und lieber andächtiger demüetiglich gebetten hat, daß wir dem Voigt, Rath und Bürgern gemeinlich ſein und ſeines Stüffts zu Coſtantz Stadt zu Clingnau, unſeren lieben getreuen, all und ieglich ihr Gnad, Freyheit, Recht, Guet, Gewohnheit, Briefe, Privilegia und Handveſtin, die ihre vordere und ſy von unſeren Vorfahreren am Reiche, Römiſchen Käyſern und Königen, und von den Biſchoffen zu Coſtantz erworben und hergebracht habent, zu verneueren, zu beſtähtigen und zu confirmiren, gnädiglich geruheten, des haben wir angeſehen, ſölch redlich, demüthig Bitte, und auch getreu, willig und nutze Dienſte, die derſelb Biſchoff Heinrich mit allen ſeinen, und ſeines Stüffts zu Coſtantz Stätten, und der Stadt zu Clingnaw, uns und dem Reiche offt und dick nutzlich gethan haben, tägliches Thun, und fürbaaß thuen ſollen, und mögen in künfftigen Zeiten; und haben darum mit wohlbedachtem Muth, gutem Rathe, unſer und des Reichs Fürſten, edlen und getreuen und mit rechter Wiſſen den vorgenant Voigt, Rath, Bürger und der Stadt zu Clingnau all und ieglich ihr Gnad, Freyheit, Rechte, Brieffe, Privilegia, Handveſtin und gut Gewohnheit, die ihre Forderen und ſye von unſeren Vorfahrern am Reiche, Römiſchen Käyſern und Königen, und von den Biſchoffen zu Coſtantz erworben, und redlich hergebracht haben, wie die von Worten zu Worten lauten und begriffen ſeint, und zu gleicher Weyſe, als ob ſye von Worth zu Worthe gantz und gar in diſem unſerem Brieffe begriffen und beſchrieben weren, gnädiglich vernewet, beſtätiget und confirmirt, vernewen, beſtettigen und confirmiren in die auch von Römiſcher Königlichen Macht Vollkommenheit, in Krafft diß Briefs, und mainen, ſetzen und wöllen, daß ſie fürbaß dabey beleiben, und der gebrauchen ſollen und mögen, an allen Enden und Stätten, von allermänniglich ohngehindert, und wir gebiethen darum allen und ieglichen Fürſten, geiſtlichen und weltlichen, Grafen, Freyherrn, Rittern, Knechten, Landrichtern, Hofrichtern, Richteren, Burgermaiſtern, Schuldtheiſſen, Voigten, Räthen, Urthelſprechern und Gemeinden aller und ieglicher Gerichte, und ſonſt allen andern, unſeren und des Reichs Unterthanen, und getreuen, in was Würden, oder ſtatte die ſeynt, ernſtlich und veſtiglich mit diſem Brieffe, daß ſye die ehgenannt Voigt, Rath und Burger der Statt zu Clingnaw, für baaſer an ſolchen Ihren Gnaden, Freyheiten, Rechten, Briefen, Privilegien, Handveſten, und gueten Gewohnheiten nicht hinderen, oder irren in kein Weiß, ſonder ſye darbey handhaben, ſchützen, ſchirmen, und geruhiglich beleiben laſſen, als lieb ihm ſey, unſer und des Reichs ſchwere Ungnad zu vermeiden, und bey Verleſung ſolcher Pönen in ihren Briefen und Privilegien begriffen. Mit Urkund diß Briefs, verſigelt mit unſer Königlichen Majeſtät Inſigel. Geben zu Franckfurt nach Chriſti Geburt vierzehenhundert und darnach in dem zwey und viertzigſten Jahr, am Peters-Tag ad Vincula, unſers Reichs im dritten Jahr.

Ad Mandatum Domini Regis.
Wilhelmus Rütz.

XVI.

Biſchoffs Heinrici IV. zu Coſtantz Confirmation einer von des Hoch-Stiffts Stadt Clingnau, wegen des Abzug-Gelds, auch Schanck und Einfuhre des Weins gemachten Satz- und Ordnung, de Anno 1452.

WIr Heinrich von GOttes Gnaden, Biſchoff zu Coſtantz, Verweſer des Stiffts zu Chur, und Cantzler ꝛc. Bekennen und thun kund männiglichen mit diſem Brieffe, daß unſer lieben Getreuwen, der Voigt und etliche Räthe zu Clingnaw, anſtatt und im Nahmen einer gantzen Gemeind daſelbſt für uns kommen ſeint, und offt natent, vor uns, wie daß ſy mit Verwilligung einer gantzen Gemeind, diß nachgeſchriebenen Articul für ſy, und all ihr Nachkommen durch eines gemeiner Nutzens willen zu Clingaw geordnet, geſetzt und gemacht haben, dieſelben Articul lauthen als zum erſten:

1. Es iſt zu wiſſen, daß ein ieglich Perſon, Mann oder Weib, ald ein Eintrag, die zu dem Schloß Clingaw gehören, und unſerm gnädigen Herren von Coſtantz geſeſſen ſeynd, verſchaffen und vermachen mag, ſein fahrend Gut, wem ſy will, auf ein Widerruffen und ſolch gemacht, mage ein ieglich Perſohn widerruffen Vogt vor Rath oder vor dem Rechten, ein allein in dem Todt-Bett. Item, ein iegliche Perſohn, die ligende Güeter zu Clingnaw hat, wen dieſelbe Perſohn ihr Hauß verkaufft, die ſoll Nutz deſt münder die andere ligende Güether verſtühren, und were auch Sach, daß ein Perſon, Mann oder Weib Gült machte aus ſeinen Güethren, dieſelben Gült ſoll für diß hin ein ieglich Perſohn verſtühren, als ob es trugende Güether wehrend, ein ſolch Perſohn ziehe hinweg, oder bleib zu Clingnaw, wolt aber iemand ſeine Güether von Clingnaw ziehen, der oder die ſoll einen Abzug geben, auch iſt zu wiſſen, daß die ligende Gücher bezahlen alle Schulden, were aber, daß kein ligend Gueth da were, ſo bezahlend die fahrenden Güether, Item es ſoll auch niemand fürdershin fremden Wein gen Clingnaw in die Statt führen, zu ſchencken noch da abſtöſſen, und wer daß there, der were verfallen einen Herrn zu Clingnaw fünff Pfund Heller, und der Statt Clingnaw auch fünff Pfund Heller, doch ſo mag ein Herr, der denn in unſers gnädigen Herren von Coſtantz Nahmen in der Burg zu Clingnaw ſitzet, ihm ſelbſt fremden Wein in ſein Hauß wohl leggen, bewend unvergriffen. Wer auch Sach, daß gebreſten wurde an Wein zu Clingnaw, das GOtt der Allmächtige allweg wende, dann ſo mögent die von Clingnaw in gemeiner Statt mit Wein kauffen, und den Schencken, zu gemeiner Statt Nutzen ungefehrlich, uf das Battent uns der obgenandt Vogt und die Räthe zu Clingnaw, themüethiglich, ſolch vorgemelt Stuck und Articul zu verwilligen, zu confirmiren und zu beſtätten, als nach zeitlicher Vorbetrachtung und Rath der Unſeren haben wir ihr Bitt erhört, und dieſelben Articul gemeinlich und ſonderlich verwilliget, confirmirt und zu beſtättet, alſo daß dieſelben von Clingnaw, und ihr Nachkommen, die in gemeiner Stadt Nutz, hinfür gerauwenlich und ohne widerruffenlich gebrauchen, und der genieſſen mögen: Zu Urkund beſiglet mit unſeren anhangenden Inſigel, und geben am Mentag nach St. Margaretha Tag, nach Chriſti Geburt vierzehenhundert, und in zwey und funffzigſten Jahr.

XVII.

Bündniß zwiſchen Biſchoff Hermanno III. zu Coſtantz und einigen Schweitzer-Cantons, daß ſie etnander alle Freundſchafft und Beyſtand erweiſen, auch die etwan unter ihnen vorfallende Widerwärtigkeiten in der Güte abthun wollen, de A. 1469.

WIr Hermann von GOttes Gnaden, Biſchoff zu Coſtantz ꝛc. Und wir der Burgermeiſter, die Schultheiſſen, Amman, Räthe, Burgere und Land-Leute gemeinlich diß

nach

nach benembte Stätte und Länderen, mit Nahmen Zürich, Bern, Lucern, Ury, Schwytz, Underwalden, ob und nit dem Kernwald, Zug und das Usser-Amt, so zu Zug gehöret, und Glarus thun kund allermänniglich mit disem Brieffe, daß wir angesehen und betrachtet haben, solche Treu, Liebe und Freundschafft, so uns Vorderen, und wir lange Zeit miteinander gehebt hand, und um daß die zwischen uns gemehret, und den widerwärtigen Dingen, die uns nach disen Läuffen begegnen möchten, dester baß Widerstand gethan werden möge; so haben wir uns diser nachgeschribenen Stücken miteinander güetlichen verreinet, und sint ein anderen dero inngangen. Des ersteren sollen wir obgenanter Bischoff Hermann den obgenanten Eydgenossen gemeinlich, nach dhein Orth sonderlich noch denen, so mit ihnen in Einunge oder Bundnisse seint, in uns und unser Gestüfft stossen, Stätten und Landen, auch darinn noch daruß keinen Schaden zufügen, noch daß iemand anderem zuthunde gestattet werden, sofern wir vermögen, deßglich sollend wir die obgenante Eydgenossen gemeinlich und sonderlich dem obgenanten unserm gnädigen Herrn von Costantz, und den seinen, durch und in unsern Schlossen, Städten, noch Landen hinwiederum auch thuen. Und wir vorgenanther Bischoff Hermann, den vorgenanten Eydgenossen gemeinlich, und iedem Ort besonder und den ihren, so sy zu ihren Geschäfften und Sachen bruchen würdent, und die uns, oder unseren Amtleuten darum gläublich Brieffe bringend, unser Statt und Schloß Käyserstuhl, sider und sy von der Graffschafft Baaden wegen, die Herrlichkeit der hohen Gerichten da habend, zu allen ihren Nöhten und Sachen uffthun, sy dardurch und widerum hardurch ziehen, darinn wohnen und wandlen lassen, wann und wie dick ihnen das nohtdürfftig und oben ist, und ihnen darinn um ihr Geld bescheiden Kauff, Essen und Trincken schaffen gegeben werden, ohne Intrag und Widerred, wür obgenahnten Eydgnossen gemeinlich und sonderlich und die Unbenant sollend aber dardurch, und wider hardurch ziehen und darinn seyn, ohne anderen unsers obgenahnten gnädigen Herren von Costantz, und der seinen mercklichen Schaden, und den ietzgenanthen unseren gnädigen Herrn sein Lebtag bey allen seinen und seines Stüffts Stätten, Schlösser und Landen, ob ihn iemand wider Recht davon treügen wolte, schützen und schirmen, nach unserem Vermögen, doch zu seinem und seines Stüffts Costen. Were auch das Jemant in unsers obgenanthen Bischoff Hermans Slossen, Stätten und Gebiethen begriffen würde, der den obgenanthen Eydgnossen gemeinlich oder denn Orthen sonderlich Schaden gethan hette, zu demselben sollen wür ihnen, wen sy das begehrend, unverzüglich Recht gestatten, und gan lassen, desgleich sollend wür die obgenanthe Eydgenossen gemeinlich und sonderlich dem vorgenanthen unserm gnädigen Herrn von Costantz seiner Stüfft und den seinen, die seinen Gnaden zu versprechen stänt, hinwiderumb auch Were auch statt das dheind unsers obgenanthen Bischoff Hermans Räthe oder Diener, oder die in unbeschlossen Stätten, Gerichten und Gebieten gesessen seint, mit dheinn der obgenanthen Eydgenossen, der dheiner unser obgenahnten Eydgenossen gemeinlich oder sonderlich, oder der unser; so in unseren Stätten, Gerichten oder Gebiethen gesessen seint, gegen dheinen des obgenanten unsers gnädigen Herren Bischoff Hermans Räthen, Dienern, ald die in seiner Gnaden und seines Stüffts Schlossen, Stätten, Gerichten und Gebieten gesessen seind, nichts zuschaffen hetten, und gewunnen, darum einen den andern Anspräch nit vertragen möchte, darum soll sich ein ieglicher von dem anderen Rechtens benügen lassen an den Enden und zu den Gerichten, da ein Ansprächig gesessen ist, und dahin er gehört. Daselbst auch ein iegli Ansprächiger, dem Kläger eins und zu, gleichen Rechten sin, und an des daselbst gestattet werden soll und ob sich fügte, daß wür obgenanther Bischoff Herman mit den obgenanthen Eydgenossen gemeinlich, oder dhein Orth, sonder zweyig wurden. Oder wür die obgenanthe Eydgnossen gemeinlich, oder dhein Orth fündlich mit dem obgenanten unserm gnädigen Herren von Costantz, davor GOtt sye, darumb sollend wür zu beeder Seithe, wenn iedweder Theil den andern erfordert, darnach an den Nechsten vierzehen Tagen, auf einen nämlichen Tag, der darum benent wird mit einandern zutragen kommen, gen Baaden im Ergew in die Statt, da soll den iedweder Theil zwen Erbar-Mann setzen; Für die wir unser Zweigunge bringen, die auch gelehrte Eyd zu GOtt und den Heiligen schwehren sollend, die Sach unverzüglich außzusprechen, zu der Mynne, oder zu dem Rechten, ob sie die Mynne nicht finden möchten und was sich die darum erkennet, dem sollent wür beederseiths gnug thuen, darby bliben, daß wär und stätte halten, on Widerred, wäre aber, daß sich dieselben viere zu ihren Urthlen gleich theilent, und nit eins würden, so sollend sye bey ihren obgenanten Eyden einen gemeinen Mann under unser des Bischoff Hermans, oder unser der obgenanthen Eydgnossen Räthen kiesen und nehmen, der sie zu der Sache gemeinschidlich und unargwenig beduncket sin, derselb gemein dann auch loben, und schwehren soll, die Sach mit den vieren auszusprechen, als vorgeschrieben stäht, und wie sy die ausprechend, dem sollend wür zu beederside nachkommen und gnuog thuen, an all Widerred, und von welchem Theil der Gemein genohmen würd, der soll von seinen Oberen darzu gewisen werden, sich zu der Sache zu verbinden, und die außzusprechend in Maß, als obstatt, Wür obgenanther Bischoff Herman haben uns selbes harinn vorbehalten, unser Freyheiten, unser Gaistlichkeit, und unser gaistlich Gericht, wie unser Forderen, und wür von altenher bracht hand, so haben wür obgenanthe Eydgnossen, uns selbst harinn vorbehalten, all unser Freyheiten, und altes Herkommen und die Bunde, so wir vor datum diß Briefs mit einandern, oder iemand mit uns gemachet hand. Und also geloben und versprechen wir vorgenanter Bischoff Hermann, bey unseren Fürstlichen Ehren und Würden, und wir die obgenanten Eydgnossen bey unseren guten Trewen, alles daß, so dieser Brieff von uns wißt und sith, wer und stäht ze halten, dem nachgekommen und genug zu thun, ohne alles Widersprechen, getreulich ungefährlich; Und deß zu vestem wahrem Urkund, so haben wir unser obgenanter Bischoff Herman unser Bischöfflich Insigel, und wir die obgenante Stätt und Länder, mit Nahmen Zürch, Bern, Luzern, Ury, Schwytz, Underwalden, ob und nit dem Kernwald, Zug und das Usser-Ambt, so zu Zug gehöret, und Glarus, unser Stätten und Länder Insigel offentlich lassen hencken an diser Briefen zween glich. Die geben sint am negsten Montag nach unser lieben Frauen Tag zue Liechtmeß, als man zehlt von der Geburt vierzehen hundert sechzig und neun Jahre.

XVIII.

Bündniß zwischen Bischoff Ottone IV. zu Costantz und einigen Schweitzer-Cantons, einander alle Freundschafft und nachbarliche Assistenz zu leisten, auch alle vorfallende Mißhelligkeiten in der Güte abzuthun, de Anno 1483.

WIr Otto, von GOttes Gnaden Bischoff zue Costantz ꝛc. Und wür der Burgermeister, die Schuldheissen, gemaine Räthe, Bürgere und Landlütte gemeinlich diser nachbenempten Stätten und Länden, mit Nahmen Zürich, Bern, Luzern, Ury, Schwytz, Unterwalden ob und nit dem Kernwald, Zug und das Usser-Ampt so zu Zug gehört, und Glarus, thund kund allermäniglichen mit diesem Briefe, daß wür angesechen und betrachtet haben, söllich Trew, Liebe und Freundschafft, so unserer Vorderen und wür lange Zyt mit ein andern gehept hand, und umb daß die zwüschend uns gemeret, und den widerwärtigen Dingen, die uns nach disem läffen begegnen möchten, desterbas Widerstand gethan werden möge, so haben wür uns diser nachgeschribnen Stucken mit einandern gütlich vereint, und sind einanden dero ingangen, des ersten so söllen wür obgenander Bischoff Otto den obgenanden Eydgenossen gemeinlich noth dhein Orth sunderlich nach denen so mit ihnen in Einunge oder Püntnusse sind in unsere und unser Gestüfft Schlossen, Stätten und Landen auch darinn noch daruß dheinen Schaden zufügen, noch daß iemand ander zuntunde gestattet werden, so fern wür vermögen, deßgleich söllend wür die obgenanden Eydgenossen gemeintlich und sunderlich dem obgenanden unserm gnädigen Heren von Costantz und den sinen, durch und in unsern Schlossen, Stätten noch Landen hinwiderumb auch thun, und wür vorgenanter Bischoff Otto den vorgenanten Eydgenossen gemeinlich und iedem Ort besunder und den ihren, so sie zu ihren Geschäfften und Sachen bruchen wurden, und die uns, oder unsern Ambtleuthen, darum glaublich Brieffe bringend, unser Statt und Schloß Käpserstuhl, sider und sy von ihr Graffschafft Baaden wegen die Herrlichkeit der hohen Gerichten da haben, zu allen ihren Nöthen und Sachen uffthun sy dardurch und widerumb hardurch ziehen, darinnen wonen und wandlen lassen, wenn und wie dick ihnen das nothdürfftig und eben ist, und ihnen darinn um ihr Geld bescheiden Kauff, Essen und Trincken schaffen gegeben werden, ohne Intrag und Widerrede, wür obgenanten Eydgenossen gemeinlich und sonderlich die unsere söllend aller dardurch und wider dardurch ziehen und darinn sin, ohne andern unsers obgenanten gnädigen Herren von Costantz und der sinen mercklichen Schaden und den ietzgenanten unsern gnädigen Herren sin Lebtag by allen sinen und sines Stüffts Stätten, Schlossen und Landen, ob ihn iemand wider Recht davon trengen wolte, schützen und schürmen nach unserm Vermögen doch in sinen und sines Stüffts Kosten. Wäre auch das iemand in unsers obgenanten Bischoffs Otto Schlossen, Stätten und Gebieten begriffen wurde, der den obgenanten Eydgenossen gemeinlich oder dhein Orth sunderlich Schaden gethan hätte, zu denselben söllend wür ihnen, wenn sy des begerend, unverzogenliches Recht gestatten, und gahn lassen, deßglich söllend wür die obgenanten Eydgenossen gemeinlich und sunderlich dem vorgenanten unserm gnädigen Herrn von Costantz sincr Stüfft und den sinen die sinen Gnad zu versprechend stand, hinwiderumb auch, wäre auch Sach das dheiner unser obgenanten Bischoff Otto Rath, oder Diener, oder die in unsern Schlos-

sen, Stätten, Gerichten und Gebieten gesessen sind, mit dheim der obgenanten Eydgenossen, oder dheind unser obgenanter Eydgenossen gemeinlich oder sunderlich, oder der unsern, so in unsern Stätten, Gerichten und Gebieten gesessen sind, gegen dheinen des obgenanten unsers gnädigen Herrn Bischoffs Otto Räthen, Dienern, ald die in sinen Gnaden, oder in sins Stüffts, Schlossen, Stätten, Gerichten und Gebieten gesessen sind und Zyt zeschaffen hätten, und gewünnen, darum einer den anderen Ansprach nicht vertragen möchte, darumb soll sich ein ieglicher von dem anderen Rechtes lassen benügen, an den Enden und in den Gerichten, da der ansprechtig gesessen ist, und dahin er hört, daselbs auch ein ietlicher Ansprechiger dem Kläger eins unverzogenlich rechten sinn, und ihm des daselbs gestattet werden soll, und ob sich fügte, daß wir obgenanter Bischoff Otto mit den obgenanten Eydgenossen gemeinlich oder dhein Ort sunder zweyig wurden, oder wür die obgenanten Eydgenossen gemeinlich oder dhein Orth sonderlich mit dem obgenanten unserm gnädigen Herren von Costantz (davor GOtt seye) darumb sollen wür zu beyder Syte wenn dweder Theil den anderen erfordert darnach in den negsten vierzehen Tagen uff einen nemlichen Tag, der darinn benembt wird, miteinander ze Tagen kommen gen Baaden im Ergew in die Statt, da soll den ietweder Theil zwen erber Mann setzen für die wür unser Zweyung bringen, die auch gelehrt Eyd zu GOtt und den Heiligen schweren sollen, die Sach ohnverzogentlich vorzesprechen zu der min oder zu dem Rechten, ob sy die min nicht fünden möchten, und wes sich die darum erkennen, dem sollend wür beyder Sitte genueg thun, daby bliben, daß war und ståth halten, ohn Widerrede, wäre aber daß sich dieselben vier in ihren Urtheilen glich theilten, und nit eins wurden, so sollend sy by ihren obgenanten Eüden einen gemeinen Mann unter unser des obgenanten Bischoffs Otto, oder uns der obgenanten Eydgnossen Räthen, kiesen und nemmen, der sy zu der Sach gemein schidlich und unargwönig beduncke sin, derselb Gemein denn auch loben und schwören soll die Sach mit den vieren vorzesprechen als vorgeschriben staht, und wie sye die ußsprechend, dem söllen wür zu beyder Seite nachkommen, und genueg thun, ohn alle Widerred, und von welchem Theil der Gemein genommen wird, der soll von sinen Oberen darzu gewisen werden, sich zu der Sach ze verbünden und die ußzusprechen, im Maß, als obstaht, wür obgenanter Bischoff Otto haben uns selbs darinn vorbehalten, all unsere Freyheiten, unser Geistlichheit, und unser geistlich Gericht, wie unser Vordern und wir von Alter har bracht hand, so haben wür obgenanten Eydgenossen uns selbs darinn vorbehalten alle unsere Freyheiten und altes Harkommen, und die Bünde, so wür vor datum diß Brieffs mit einander, oder iemand mit uns gemacht hand, und also geloben und versprechen wir vorgenanter Bischoff Otto by unseren Fürstlichen Ehren und Würden, und wür die obgenanten Eydgenossen by unseren guten Trewen, alles daß, so diser Brieff von uns wiset, und seit, war und stäht ze halten, dem nach ze kommen und gnug ze thuen, ohn alles Widersprechen getreulich und ungefährlich. Und deß zu wahrem vesten Vrkund, so haben wür obgenanter Bischoff Otto unser Bischöfflich Insigel und wür die obgenante Stätt, und Länder, mit Nahmen Zürich, Bern, Lucern, Vry, Schwytz, Vnderwalden, ob und nit den Kernwald, Zug, und das Wser-Ambt, so zu Zug gehöret, und Glarus, unser Stätten und Länder Insigel offentlich lassen hencken an diser Brieff zwen glich, die geben sind uff Mitwuchen nach dem Sonntag Quasimodogeniti, als man zehlt von der Geburt Christi unsers lieben Herren, tusend, vierhundert, achtzig und dry Jahre.

XIX.

Bündniß, so zwischen Bischoff Thoma **zu Costantz und einigen Schweitzer-**Cantons, mutueller Defension **und nachbarlicher Freundschafft halber,** Anno 1494. **aufgerichtet worden.**

WIr Thomas, von GOttes Gnaden Bischoff und Thum-Probst zu Costantz ꝛc. ꝛc. Und wir die Schultheissen, Amman, Räthe, Burgere, und Land-Leuthe gemeinlich dieser nachbenempten Stätten und Länderen. Namlich Bern, Lucern, Vry, Schwytz, Vnderwalden ob und nit dem Kernwald, und Zug, und das Wser-Ambt, so zu Zug gehört. Thund kund, allermänniglichen offenbaren mit disem Briefe, das wir angesehen und betrachtet haben: Soliche Treu, Liebe und Freundschafft, so unser Vordern und wir lange Zyt mit einanderen gehebt hand, und umb das die zwischen uns gemeret, und den widerwärtigen Dingen, die uns nach disen Läiffen begegnen möchten, desterbaß Widerstand gethan werden mög. So haben wir uns dieser nachgeschribnen Stuck mit einanderen gütlich vereint, und sind einanderen dera vergangen. Deß ersteren, so sollen wir obgenanter Bischoff Thomas, den obgenanten Eydgenossen gemeintlich noch dehein Ort sunderlich, noch denen, so mit ihnen in Eynunge

Eynunge oder Pündnussen sind, in unsern und unser Gestüfft Schlossen, Stetten und Landen, auch darinne noch daruff dehainen Schaden zufügen, noch das iemand anderen zetunde gestattet werden, so ver wir vermögen. Deßglich sollen wir die obgenanten Eydgenossen gemeinlich und sunderlich, dem obgenanten unserm gnädigen Herren von Costantz, und den sinen, durch uns in unsern Schlössern, Stetten noch Landen hinwiederum auch thun. Und wir vorgenanter Bischoff Thomas den vorgenanten Eydgenossen gemeinlich, und iedem Orth besunder, und den Ihren, so sy zu ihren Geschäfften bruchen wurdent, und die uns oder unsern Amptlüten, darumb globlich Brieff bringent, unser Stadt und Schloß Käpserstuhl, soder und sy von ihr Graffschafft Baaden wegen die Herrlichkeiten der hohen Gerichten da haben, zu allen ihren Nöthen und Sachen uffthun, sy dardurch und wiederum hardurch züchen, darinne wohnen und wandlen lassen, wenn und wie dick ihnen das Nothdurfft und eben ist, und ihnen darinne umb ihr Geldt bescheiden Koff, Essen und Trincken schaffen, gegeben werden, ohne Intrag und Widerred. Wir obgenanten Eydgenossen gemeinlich und sunderlich, und die Unseren, sollen aber dardurch und wider hardurch ziehen, und darinne sin, ohne anderen unsers obgenandten gnädigen Herren von Costantz und der sinen mercklichen Schaden, und den ietzgenandten unsern gnädigen Herren sin Lebtag by allen sinen und sines Stüffts Stätten, Schlossen und Landen, ob ihn iemand wider Recht daven trengen wölte, schützen und schürmen nach unserm Vermögen, doch in sinen und sines Stüffts Kosten. Wäre auch, daß iemand in unsern obgenandten Bischoff Thomas Schlossen, Stätten und Gebiethen begriffen wurde, der den obgenanten Eydgenossen gemeinlich oder dhein Ort sunderlich Schaden gethan hätte, zu demselben söllend wür ihnen, wenn sy des begerend, unverzogenliches Recht gestatten, und gahn lassen, dißglich söllend wür die obgenandten Eydgnossen gemeinlich und sunderlich dem vorgenanten unserm gnädigen Herren von Costantz siner Stüfft und den Sinen, die sinen Gnaden zu versprechend stand, hinwiederumb auch, wäre auch Sach, das dheiner unser obgenanten Bischoff Thomas Rathen, oder Diener, oder die in unsern Schlossen, Stätten, Gerichten und Gebiethen gesessen sind, mit dhein der obgenanten Eydgenossen, oder dheiner unser obgenanter Eydgenossen gemeinlich, oder sunderlich, oder der Unsern, so in unsern Stätten, Gerichten und Gebiethen gesessen sind, gegen dheinen deß obgenanten unsers gnädigen Herrn Bischoff Thomas Räthen, Dienern, ald die in sinen Gnaden, ald in sins Stiffts, Schlossen, Stätten, Gerichten und Gebiethen gesessen sind, und Zyt ze schaffen hätten, und gewünnent, darum einer dem anderen Ansprach nit vertragen möchte, darumb soll sich ein ieglicher von dem anderen Rechtes lassen benügen, an den Enden, und in den Gerichten, da der ansprechig gesessen ist, und dahin er gehört, daselbs auch ein ieglicher Ansprechiger, dem Kläger eines unverzognen Rechten sin, und ihm deß daselbst gestattet werden soll. Und ob sich fügete, das wür obgenanter Bischoff Thomas mit den obgenanten Eydgenossen, oder deheinen Orth, sunder zwey wurdent, oder wür die obgenanten Eydgnossen gemeinlich oder dehein Orth sunderlich, mit dem obgenanten unserm gnäd. Heren von Costantz, da GOtt vor sye, darumb sollen wür zu beyder Sit, wann deweder Theil den anderen erfordert, darnach in den negsten vierzehen Tagen uff einen nemlichen Tag, der darin benembt wird, mit einen andern ze Tagen kommen gan Baaden im Ergew, in die Stett, da soll den jedweder Theil zwen Erber Mann setzen, für die wür unser Zweyung bringen, die auch gelert Eyd zu GOtt und den Heiligen schweren sollen, die Sach unverzogenlich ußzesprechen, zu der Min, old zu dem Rechten, ob w die Min nit finden möchten, und weß sich die darumb erkennen, dem sollen wir beedersyt gnug thun, daby beliben, das war und stäht haiten, ohne Widerred. Were aber, daß sich dieselben vier in ihren Urteylen glich teylen, und nit eins würden: So söllen sy by ihren obgenanten Eyden einen gemeinen Mann under unser deß obgenanten Bischoff Thomas oder unser der obnanten Eydgenossen, Räthen kiesen und nemmen, der sy zu der Sach gemeinschiedlich, und unargwönig sie beduncke, derselb gemein denn auch loben und schweren söll, die Sache mit den Vieren ußzesprechen als vorgeschrieben stät, und wie sie die ußsprechend, dem sollen wir zu beedersyt nachkommen, und gnug thun, ohne alle Widerrede, und von welchem Theil der gemein Mann genommen werde, der soll von sinen Obern darzu gewisen werden sich ze der Sach ze verbinden, und die uns zesprechen, in Maß, als obstat. Wir obgenanter Bischoff Thomas sollend und wöllend, die gemeldten Eydgnossen, und die ihren geistl. und weltlich Personen bey ihren guten löbl. alten Harkommen lassen beliben, und sy witer nicht trenge, wie sy dann vornacher von unsern Vorfahren Bischoffen Säligen, löbl. Gedächtniß, gehalten worden sind. Und haben auch daruf uns selbs harinne vorbehalten alle unser Freyheiten unser Geistlichheit, unser geistlich Gericht, wie unser Vordern, und wir von Alter har bracht hand. Und wir die obgenanten Eydgenossen haben uns selbs harinne

vorbehalten, alle unser Freyheiten, und altes Harkommen, und die Pünd, so wir vor datum diß Briefs mit einandern, oder iemand mit uns gemacht hand. Und also geloben und versprechen wir obgenanter Bischoff Thomas by unsern Fürstlichen Würden und Ehren, und wir die vorgenanten Eydgnossen by unsern guten Treuen alles das, so dieser Brieff von uns wyset, und seit, war und stät ze halten, dem nachzekommen, und gnug ze thun, ohne alles Widersprechen getreulich, und ungefährlich. Und deß zu wahrem vesten Urkund, so haben wir obgenanter Bischoff Thomas unser Bischöffl. Innsigel, und wir die obgenante Stett und Länder mit Nahmen Bern, Lucern, Ury, Schwitz, Underwalden, ob und nit dem Kernwald, Zug, und das Usser-Amt, so zu Zug gehört, unser Stetten und Länder Innsigel offentlich lassen hencken an diser Brieffen zwey glich, die geben sind am Sambstag nach unser lieben Frauen Tag der Gebuhrt, als man zalt von der Gebuhrt Christi unsers lieben HErren tusent vierhundert, nünzig und vier Jahr.

XX.

Bündnitz zwischen Bischoff Hugone zu Costantz und denen Herren Eydgenossen in der Schweitz, daß sie einander wider alle Feinde beholffen seyn, und alle nachbarliche Freundschafft erweisen wollen, de Anno 1497.

WIr Hugo, von GOttes Gnaden Bischoff zue Costantz ꝛc. Und wür der Burgermeister, die Schuldheissen, Amman, Städte, Burgere und Landlütte gemeinlich diser nachbenempten Stätt und Länder gemainer Eydgnotzschafft, nemblich Zürich, Bern, Luzern, Ury, Schwytz, Unterwalden ob und nit dem Kernwald, Zug mit dem Usser-Amt, so darzu gehört, Glarus, Friburg in Ychtland, und Solothurn, thun kund allermänniglichen und bekennen offentlich mit diesem Brief, daß wür beyderseit angesechen und betrachtet haben, solche Trew, Liebe und Freundschafft, so unser Vorderen und wür lange Zyt mit ein andern gehebt haben, und umb daß die zwüschend uns enthalten, und den widerwärtigen Dingen, so uns nach disen Läuffen begegnen möchten, desterbaß Widerstand gethan werden möge, so haben wür uns diser nachgeschribenen Stucken miteinander gütlich vereint, und sind deren einandern ingangen; Des ersten so söllen wür obgenanter Bischöff Hug den obgemeldten Eydgnossen gemeinlich noch deheinen Orth sunderlich noch denen so mit ihnen in Bündnuß oder Einung sind in unser und unsers Stüffts Schlossen, Stätten und Landen darinn noch daruß keinen Schaden zufügen, noch des iemand anderm zethun gestatten, so ver wür vermögen, deßglich sollen wür die vorgemeldten Eydgnossen gemeinlich und sunderlich gegen dem obgenanten unserm gnädigen Herren von Costantz und den sinen durch und in unsern Stätten, Schlossen und Landen hinwiderumb auch thuen, und were das ieman in unsers genanten Bischoff Hugen, Schlossen, Städten und Gebieten begriffen wurde, der den obgenanter Eydgnossen gemeinlich, oder deheinen Orth sunderlich Schaden gethan hette, zu denselben sollen wir ihnen, wenn sy des begehrent, unverzogenlichs Rechtens gestatten und ergahn lassen, deßglich sollen wür obgenanten Eydgnossen gemeiniglich und sunderlich gegen dem vorgenanten unserm gnädigen Herren von Costantz siner Stifft und den sinen, die sinen Gnaden zu versprechen stand, auch thun und daby den ietzgenanten unsern gnädigen Herren von Costantz, siner Gnaden Lebenlang, by allen sinen und sines Stüffts Stätten Schlossen und Landen, ob ihn ieman Widerrecht davon trengen wolte, schützen und schürmen nach unserem Vermögen, doch in seinen und seines Stüffts Kosten, und dagegen so sollen wür genanter Bischoff Hug den vermelten Eydgnossen gemeinlich und ieglichen Orth sunderlich in unserm Schloß by Käyserstuehl Offnung thun zu allen ihren Röthen und Geschäfften, ihnen auch veillen Kauff Essen und Trincken, um ihr Gelt, verfolgen lassen, doch an unser und den unseren mercklichen gevarlichen Schaden, und ob sich begebe daß dheiner unsers ietzgenanten Bischoff Hugen Räthen, oder Diener, oder die in unsern Schlossen, Stätten, Gerichten und Gebiethen gesessen sind mit deheinen der obgenanten Eydgnossen, oder denn ihren, oder deheiner unser obgenanten Eydgnossen gemeinlich oder sunderlich, oder der unsern, so in unsern Stätten, Schlössen, Gerichten und Gebiethen gesessen sind, gegen deheinen des obgenanten unsers gnäden Herren Bischoff Hugen Räthen, Diener, oder die in siner Gnaden oder sines Stüffts Schlossen, Städten, Gerichten und Gebieten gesessen sind ich zit zueschaffen heten, oder gewunnen, darum einer den andern Insprach nit vertragen möchte, darumb sich ein ieglicher von dem andern Rechts lassen begnüegen, an den Enden und in den Gerichten, do der Insprechig gesessen ist, oder dahin er gehört, daselbs auch ein ieder Ansprochener dem Kläger eins unverzogenen Rechten sin, und ihm daß daselbs gestattet werden soll; Fügte sich aber, daß wir obgenanter Bischoff Hug mit den obgenanten Eydgenossen gemeinlich, oder dehein Ort sunderlich zwepig wurden, oder wür die ietzgenanten Eydgenossen gemeinlich oder dehein Ort sunderlich mit

mit demselben unserm gnädigen Herren von Costantz (da GOtt vor seye) darumb sollen wür zu beyder Syte, wenn dweder Theil den anderen erfordert, darnach in den negsten vierzehen Tagen uff einennamlichen Tag, der darumb benembt wird, miteinander zuo Tagen gon Baaden im Ergew in die Statt, da soll dann ietweder Theil zwen erber Mann setzen für die wür unser Zweyung bringen, die auch gelehrt Eyd zu GOtt und den Heiligen schwehren söllen, die Sach ohnverzogentlich ußzuosprechen zu der min, oder zu dem Rechten, ob sy die min nicht fünden möchten, und wie sich die darum erkennen, dem sollend wür beyder Sitte genueg thun, daby bliben, war und stäht halten ohn Widerrede, wäre aber, daß sich dieselben vier in ihren Urtheilen glich theilen, und nit eins wurden, so sollend sy by ihren obgedachten Eyden einen gemeinen Mann unter unser vorgenanten Bischoff Hugen, oder unser der obgenanten Eydgnossen Räthen, kiesen und nemmen der sy zu der Sach gemein schidlich und unargwönig sin beduncken, derselb Gemein denn auch loben und schwören soll die Sach mit den vieren ußzesprechen, als vorgeschriben staht, und wie sye die ußsprechend, dem söllen wür zu beyder Seite nachkommen, und genueg thun, ohn alle Widerred, und von welchem Theil der gemein Mann genommen wird, der soll von sinen Oberen darzu gewisen werden, sich zu der Sach ze verbünden und die ußzusprechent, in maß wie obstaht, wür obgenanter Bischoff Hug sollen und wollen auch die gemeldten Eydgnossen, und die ihren geistlich und weltlich Personen by ihren guten löblichen alten Harkommen lassen bliben, und sy wyter nit trengen, wie sy dann das von Altem harbracht habent, und von unsern Vorfahren Bischoffen seelig, löblicher Gedächtnuß, gehalten worden sind, und daruff so haben wür uns selbs vorbehalten unsern heiligen Vatter den Pabst, das heilige Römische Rych auch aller unser Freyheiten unser Gaistlichkeit, und unser gaistlich Gericht, wie unser Vorfahren und wür von Altem harbracht haben, und wür die obgenanten Eydgnossen haben uns selbs auch harinn vorbehalten unsern heiligen Vater den Pabst, das heilige Römische Rych, auch all unser Freyheiten und altes Harkommen, auch die Pünd-Einungen und Pflichten, so wür vor datum diß Briefs miteinander, oder iemand mit uns gemacht hand, und also geloben und versprechen wür obgenanter Bischoff Hug by unsern Fürstlichen Würden und Eren ꝛc. Und wür die vorgemelten Stätt und Länder der Eydgnotzschafft gemeinlich und sunderlich by unseren guten Trüwen alles daß, so diser Brieff von uns wyßt, und seit wahr, und statt zu halten, demnach zu kommen, und gnug zu thun ohn alles Widersprechen, getreulich und ungefahrlich, und des zu vestem Urkunde und wahrer Gezügnuß aller abgeschribener Dingen, so haben wir vorgenanter Bischoff Hug unser Bischöfflich Sigel. Und wür die obgemelten Stätt und Länder gemeiner Eydgnotzschafft, namblich von Zürich, Bern, Luzern, Ury, Schwytz, Unterwalden, Zug, Glarus, Fryburg und Solothurn unser Stätten und Länder Innsigel offentlich thun hencken an diser Brieffen zween glich geschriben, deren iedem Theil einer worden ist, und geben sind in der Stadt Zürich, uff Montag nächst nach St. Ulrichs Tag, nach Christi unsers lieb n Herrn Geburt gezehlt tusend, vier hundert, nünzig und siben Jahre.

XXI.

Vertrag zwischen Bischoff Hugone I. zu Costantz an einem; dann den sieben im Thurgew regierenden Orten der Eydgenossenschafft andern Theils, wegen etlicher Spän und Zwistigkeiten, so sich im Thurgew ereignet, de Anno 1509.

WIr Nachbenannten von Städt und Länderen Unser Eydtgnotzschafft Räthen der Zeit von Unseren Herren und Oberen mit vollem Gewalt in disser nachgeschribnen Sach zu Zürich bey einanderen versammlet gewesen, namlich von Zürich, Matthys Wyß, Rudolph Escher, beyd alt Burgermeister, und Dominicus Frauwenfeld, des Raths, von Luzern, Melchior zu Gilgen, des Raths von Ury, Hanß Zick Seckelmeister des Raths von Schwytz, Meinrad Stadler des Raths, von Unterwalden, Arnold Frunz, Seckelmeister des Raths, von Zug, Wernherr Steiner, Alt-Mann, und Hieronymus Stocker des Raths von Glarus, Ulrich Laidolt des Raths: Thun kund männiglichen mit dissem Brief; Als ietz zu mehrmahlen an unsern Herren und Obern auch uns gelangt ist allerley Irrungen, so sich haben zwüschend dem Hochwürdigen Fürsten und Herrn, Herrn Hugen, Bischoff zu Costantz, unserm gnädigen Herrn, und getrüwen lieben Bundsgenossen, von wegen Seiner Fürstlichen Gnaden, Ihren Unterthanen, Verwandten und gerichtlichen Obrigkeit in der Landgrafschafft in Thurgew begriffen, an einem, und uns Eydgnossen, als Innhabern bemelter Landgrafschafft andern Theils, daß, da auf solches die obgenannten unser Herren und Obern uns mit vollem Gewalt zu der Sach geschieden und geordnet haben zu besuchen dieselben Irrungen mit unserm gnädigen Herrn von Costanz in der Gütigkeit zu mitlen und hinzuthun, damit ieder

Theil hinfür möcht wissen, wonach er sich halten soll. Und als deßhalb ein Tag hargen Zürich vernemt ist gewesen, und von unsers gnädigen Herren von Costantz wegen vor uns sind erschienen mit vollem Gewalt die Ehrwürdigen, Hochgelehrten, Edlen, Strengen und Vesten, Herr Peter von Hertenstein, Thum-Herr des Thum-Stiffts zu Costantz, und Thum-Decan des Thum-Stiffts zu Basel, Herr Johannes Brandli, Doctor, Seiner Gnaden Einsigler, Herr Fritz Jacob von Anweil, Ritter, Hoffmeister, und Hannß von Landenberg von Alten Klingen, Vogt zu Geyenhofen, mit denselben über die Sachen gesessen sind, und haben von Artickul zu Artickul darvon Red gehabt, und uns dero gütlich und freundlich mit einanderen vereint und betragen, wie hernach geschrieben staht, und namlich also:

Item des **Ersten**, daß all und ied unsers gnädigen Herrn von Costantz und seines Stiffts Unterthanen und Verwandten in vermeldten hochen Gerichten der Landgraffschafft gesessen, schweren sollend ein gemein Landschrey und ein Land-Vogt in Kriegs-Nöthen gehorsam seyn. Doch den Eyd, so sie Seiner Fürstlichen Gnaden vor geschworen haben, und fürter ie zun Zeiten einem Herrn von Costantz, wie von altem Herkommen ist, schweren werden, in allweg vorbehalten und ohn Schaden.

Item am **Anderen**, als unser gnädiger Herr von Costantz vermeint, welcher in Seiner Fürstlichen Gnaden Gerichten in der Landgrafschafft Thurgeüw gelegen, sitzen sey, und mit einer Urtheil beschwert werde, daß derselbig allein für Seine Fürstliche Gnaden appelliren solte; Ist beschlossen also; welche Seiner Fürstlichen Gnaden mit Eigenschafft verwandt und zugehören, und die Hintersessen, so in Seiner Gnaden Gericht sitzen, wenn sie in Seiner Gnaden Grichten rächten, und einer ald mehr mit Urthel beschwert werden, der oder dieselben mögen die Urtheil appelliren für unseren gnädigen Herrn gen Costantz, oder für Sr. Fürstlichen Gnaden Räthe, und was von Seiner Gnad, oder dero Räthen gesprochen wird, darbey soll es bleiben. Wann aber iemand Fremder usserthalb Seiner Gnaden Gerichten Gesessen, mit Seiner Gnaden eigenen Leuten, oder Hintersessen zu rächten hätten, und das gegen einanderen vollführten, warum das wäre, ob dann dem Fremden ein Urtheil in Sr. Gnaden Grichten ergienge, damit er beschwert wäre, so möcht er die appelliren für unsern Gnädigen Herrn von Constantz, oder Seiner Gnaden Räthe. Und so einer daselbst mit Urtheil auch vermeint beschwert zu seyn, so möcht er die appelliren für unser Herren und Oberen gmein Eidgnossen, deßgleich soll es auch mit Appelliren gehalten werden von wegen der Grichten, so vom Stifft Costantz Lehen sind.

Item am **Dritten**, des Wildbahns halb, wiewohl der, der bemeldten Grafschafft als von ihrer Obrigkeit wegen zustaht, ist dannoch unserem gnädigtn Herrn von Costantz von uns, uß sonderer Freundschafft nachgelassen, daß Seine Fürstliche Gnaden in ihren Grichten wohl mög jagen lassen, und ob Seine Fürstliche Gnaden begehrte anderen das Jagen in seinen Gerichten zu verbiethen, so mag sein Gnad einen Land-Voigt darum anrüfen, der soll denn das verbieten bey einer Buß, und ob iemand das übersehe, soll die Buß eingezogen und getheilt, und nahmlich unserem gnädigen Herrn von Costantz halbs werden, und der überig Theil uns Eydgnossen. Und ob Sein Fürstliche Gnaden gern weiters in der Landgrafschafft nideren Grichten jagen wolte, mag sein Gnad das an ein Land-Voigt erlangen und ihn darum bitten.

Item am **Vierten**, anbetreffend Ihre Fürstliche Gnaden und Ihres Stiffts Freyheit begriffend, daß ihre Diener, Bürger oder Hindersessen nicht für frembde Gericht sollen fürgenommen werden ꝛc. Ist abgeredt: Ob des Stiffts Costantz Diener, Burger, oder Verwandten für das Landgericht zu Frauwenfeld fürgenommen werden, um Sachen so die Oberkeit und Malefiz nicht berühren, daß dieselben auf Erscheinung gemeldter Freyheit, und ie zu Zeiten eines Herrn von Costantz Abforderung, laut des Vertrags in Ihrer Fürstlichen Gnaden Gericht, darinn sie gesessen sind, gewist sollen werden; Doch so soll vor auf dem Land-Gericht erkennt werden, ob der Handel malefizisch sey, oder nit.

Item zum **Fünfften**, der Gebot und Verbotten halb ꝛc. ist abgeredt: Daß die Land-Grichts-Knecht in Ihrer Fürstlichen Gnaden niderenGerichten, in der Landgrafschafft nichts das den nidern Grichten zu verbieten zustaht, zuverbieten haben: sondern Ihre Fürstliche Gnaden bey ihren Boten und Verboten bleiben sollen. Aber wieviel dem Malefiz- und Land-Gricht mit Kundschafft und anderen Dingen zugehört, das mögend die Land-Gerichts-Knecht, so ein Land-Voigt ihnen das befelchen ist zuthun, gebieten. Wo auch ein Land-Gerichts-Knecht an einem Gericht staht, und der hört, das vor Recht etwas gehandelt würde, daß dem Malefiz zugehört, so mag er wohl gebieten in eines Land-Vogts Nahmen, über dieselb Sach nicht zu richten, sondern daß die für die Oberkeit gewisen, und alsdenn darnach in dreyen den nechsten Lands-Gerichten soll auch die Sach fürgenommen und erfunden werden, ob solcher Handel dem Hochen- oder dem Nideren-

hen-Gericht zustahnde, wo aber das in solcher Zeit nit geschicht, so mag der Gerichts-Herr und der Kläger fürfahren.

Item am **Sechsten**, der Knechten halb, dero so über Verbot in Krieg ziehen ꝛc. ist abgeredt: So offt der Land-Vogt in Thurgeüw verbietet in Kriege ze ziehen, daß er solches alsdenn Ihrer Fürstlichen Gnaden Amtleuten anzeigen soll, damit sie im Namen Ihrer Fürstlichen Gnaden in ihren Gerichten oder Oberkeiten vermeldter Graffschafft dergleichen Verbot auch thun mögen, und welche das Gebot übertreten, sollen gestrafft werden, und die Straff allein uns Eydgenossen zugehören.

Item zum **Sibenden**, daß kein unverlümbdeter Mann fänklich angenommen werden soll in Sachen die das Malefiz nit betreffend ꝛc. Ist abgeredt, wo ein solcher ohnverlümbdeter Mann der gegen einen Land-Vogt verklagt ist, in dergestalt, daß solches das Malefiz nit berührt, und ein Land-Vogt zu demselben greiffen und ihn gefänglich annemmen lassen wolte, so soll ein Land-Weibel, oder ein Lands-Grichts-Knecht zu Ihrer Fürstlichen Gnaden Amtmann gahn, und ihm das fürlegen ihm zu helffen, daß der Mann ein Land-Vogt zu Recht Tröstung tüg, oder aber ihm, wo er die Tröstung nit gebe, beholffen seye, daß er zu eines Lands-Vogts Handen gefängklich angenommen werde.

Item am **Achten**, des Friedens halb ꝛc. ist abgeredt, daß Ihre Fürstliche Gnaden und gemein Eydgnossen hinfür einen Fried zu gebieten haben sollen, in der Gestalt, also wann Fried geboten, oder der mit der Hand aufgenommen, und der mit Worten, oder dergleichen übersehen wird, so sollen ein Land-Vogt und Ihre Fürstliche Gnaden denselben mit einandern umb 15. fl. das Buß seyn soll, straffen; Da von solcher Buß Ihro Fürstlichen Gnaden der halbe Theil zugehören soll, und uns Eydgnossen der übrig halb Theil. Aber so der Fried mit Wercken, daß einer den andern sticht, hawt, oder schlägt, übergangen wird, soll dieselb Straff uns Eydgnossen allein zustahn, und mit dem Geding, so sollen weder Ihro Fürstliche Gnaden, noch ein Land-Vogt, keiner hinter dem andern nützid vertädigen.

Item am **Neunten**, wer Fried versetzt, der soll zur Buß verfallen seyn 5. fl. ohn Gnad. Und solich Fried versägen möcht so gröblich beschehen, das wurde höcher gestrafft, ie nach Gestalt der Sach, und sollich Buß soll dann unserem gnädigen Herren von Costantz halb zu stahn, und der ander halb Theil uns Eydgenossen.

Item am **Zehenden**, des Partheyens und scheidens halb ist abgeredt, welcher sich partheyet, oder den andern in einem Scheiden hawt, der soll zur Buß verfallen seyn 10. fl. solche Buß soll halb Ihrer Gnaden, und der ander halb Theil uns Eydgnossen zugehören.

Item zum **Eilfften**, welcher den andern über offen marchen übergrabt, überert, überschneidt, übermevet, überzünt oder überhawt, solche Buß soll halb Ihro Fürstlichen Gnaden, und der ander halb Theil uns Eydgnossen zugehören, und wir die mit einanderen zu straffen haben.

Item am **Zwölfften**, der Straffen halb oder Fräflen, so sich an offenen Strassen begeben, ist unser Beschluß also, daß die Straff und Buß uns zu beyden Seiten zustahn solle, nahmlich was Buß darvon gefahlt, solle halb unserem gnädigen Herrn von Costantz gehören, der ander halb Theil uns Eydgnossen. Ußgenommen, wann einer uf den andern an offner freyer Reichs-Straß wartete in Fräfel und Zorn, und ihn schädigte, dasselb soll uns Eydgnossen allein zu Straff zugehören.

Item am **Dreyzehenden**, wenn auch einer den andern uß seinem Hauß erforderte, und sich derselb verschuldete mit Wunden und dergleich, oder daß einer offen Marchen oder Lachen wüssentlich enderte, auch einer dem andern an sein Ehr redte, und ander solch Sachen, so das Malefiz- und Hoch-Gericht berührt, soll uns Eydgenessen allein zugehüren, ob joch ie gleich einer Glid, Leib, oder Leben verwürckt hätte, und dannocht umb Geld gestrafft würde.

Item am **Vierzehenden**, daß der Landgerichts-Knecht Lad-Brieff tragen, und im Rechten als Anwält wider einen procediren mögen, und nicht weiter in den nidern Gerichten wider Ihre Fürstliche Gnaden zu recht in Beystandweiß stahn sollen ꝛc. Ist abgeredt, daß kein Knecht in den nidern Gerichten wider Seine Fürstliche Gnaden stahn solle; Aber wann Leuth der Grafschafft zugehören, da mag ein Land-Vogt wohl denen Beystand geben so veer aber zwey Personen mit einanderen zu schaffen hätten, die der Grafschafft zugehörtend, so soll dewäderen Theil kein Beystand zustellen. Wo aber ein Knecht gegen ein in Freundschafft verwandt wäre, so möcht er wohl bey ihm stahn.

Item am **Fünffzehenden**, der Todschläg halb, welcher einen Todschlag in der Grafschafft thut ꝛc. Ist abgeredt, von welchem das beschicht, daß derselb die Grafschafft und das Land verlohren haben, und darinn nimmermehr kommen solle, er habe sich dann vorhin mit der Freundschafft und dem Land-Vogt, als beyden Partheyen, besetzt, wie denn das in unser Eydgnoßschafft der Brauch ist, und des weiter. Wann einer einem Stiftsmann zu todt schlagte, daß er auch in obgemeldter Maß gehalten werden, und doch Ihren Fürstlichen Gnaden oder ihren Nachkommen nichts destminder 25. Pfund Pfenning geben, oder Ihro Fürst-

Fürſtl. Gnaden Gericht meiden ſoll, wie denn Ihre Fürſtliche Gnaden und ihr Stifft des gefreyt ſind.

Item am Sechzehenden, iſt auch beredt, was von ſolchen, als vorſtaht, wir mit einanderen zutheilen haben, daß weder unſer gnädiger Herr von Coſtantz, noch wir Eydgnoſſen ald unſer Land-Vogt nützit hinter einanderen verthädigen, oder nachlaſſen ſollen, und ob ſich ein Span begebe, daß unſer gnädiger Herr von Coſtantz wolte meinen, wir Eydgnoſſen oder ein Land-Vogt unterſtunden zu unſeren Handen zu ziehen, das nicht dem Malefiz oder hochen Gerichten, ſondern den Kleinen zugehörte; So ſollen wir deſſelben beyderſeits zu Leüterung kommen uff das Landgericht zu Frauwenfeld, und was ſich daſelbs darum erkennt wird, darbey ſoll es bleiben.

Item am Siebenzehenden, iſt beredt, daß dieſer Vertrag uns Eydgnoſſen an anderen der Land-Grafſchafft, auch unſeren gnädigen Herrn von Coſtantz an anderen Seiner Gnaden Offnungen, Gerechtigkeiten und Harkommen, auch inſonders an der Bündnuß, ſo Ihre Fürſtliche Gnaden und gemein Eydgnoßſchafft vor mit einanderen haben, in allweg ohnvergriffen und ohnſchädlich ſeyn ſolle.

Item am Achtzehenden, ſo ſollen hiemit ſolicher Irrungen gütlich und freundlichen bericht, vertragen und entſcheiden heiſſen und ſeyn, auch kein Theil den anderen deshalb führer noch weiter nicht mehr ſuchen, ſondern bey dieſem Vertrag, ietz und hernach ohn allen Yntrag und Widerred bleiben, Gefährd und Argliſt hierinnen vermitten. Und des alles zu wahrem offenem Urkund, ſo habend wir obgenanten der VII. Orten Bothen, unſer ieder ſein eigen Ynſigel offentlich an dieſen Brieff gehänckt, unſer Herren und Oberen und ihr Nachkommen, auch uns obgeſchriebene Ding zubeſagende.

WIr Hugo von GOttes Gnaden, Biſchoff zu Coſtantz bekennend uns auch hiemit wiſſentlich, daß die obbemeldten unſer Räth und Anwält von uns in dieſer Sach Befehlich und vollkommen Gewalt gehabt; Und wir haben auch ſolchen Vertrag angenommen, bereden und verſprechen auch darauf für uns und unſer ewig Nachkommen bey unſeren Würden und Ehren, diſſen Bezicht und Vertrag gütlich und getreüwlich auch unzerbrechenlich zu halten, dem zugeleben, dabey zu bleiben und darwider nimmer zu ſind, noch zu thun ietzt und hernach. Und des zu Sicherheit und Gezeugnüß haben wir obbenanter Biſchoff Hugo unſer Biſchöfflich Einſigel auch offentlich thun hencken laſſen an dieſen Brief für uns und unſer ewig Nachkommen. Das beſchah Zürich an St. Mariä Magdalenä Abend, nach Chriſti unſers lieben Herrn Geburth gezehlt 1509. Jahr.

XXII.

Vertrag zwiſchen Biſchoff Hugone I. zu Coſtantz und der VIII. Orten der Schweitzeriſchen Eydgenoſſenſchafft, wegen Appellirens, Friedbruchs und Urſätzen zu Käyſerſtuhl, auch Clingnau und denen darzu gehörigen Dörffern, de Anno 1520.

WIr nachbenanten, Hans von Landenberg von der Altenklingen, Vogt zu Gottlieben, und Eraſmus Ryff, genant Walthers, von Blidegg, als Zugeſetzten, des hochwürdigen Fürſten und Herrn, Herrn Hugen, Biſchoffen zu Coſtantz unſers Gegen-Herrn, diſer nachgeſchribenen Sach. Und wir Hans Hug, des Raths zu Lucern, und Hans Mertz, des Raths zu Schweitz, als Zugeſatzten unſer Herren und Obern der acht Orthen von Stätt und Landen der Eydgnoßſchafft, nemblich Zürich, Bern, Lucern, Ury, Schweitz, Unterwalden, Zug und Glarus, diſer nachgeſchribenen Sach. Thund kund allermänniglich mit diſem Brieff. Als ſich dann etlich Irrung erhebt hat, zwiſchen dem obgenanten unſerm gnädigen Herren von Coſtantz an einem, und dem andern Theil unſern Herren und Obern von den acht alten Orthen, berührende die Appellatzen, die Fridbruch mit den Worten, und den Urſatz, in des genanten unſers gnädigen Herren von Coſtantz Nideren, und unſeren Heren und Oberen hohen Gerichten der beyden Städten Käyſerſtuhl und Clingnau mit ſambt den Dörffern und Gerichten darzu gehörig. Darumb wür, nach Ußwyſung ihr beyden Bündnuß, ſo ſie gegen einanderen Hand, zuerichten, in diſer Sachen er wölt ſigen, und ihnen allhero gen Baaden in Ergew, Recht-Tag, für uns angeſetzt iſt, und ſy beyderſeits alſo durch ihr Anwält vor uns erſchinen ſind. Lieſſ.nt des gemelten unſers gnädigen Herren von Coſtantz Anwält vor uns den Zugeſetzten zue recht reden, wie denn der Brauch und das Recht, an den vorgenanten Enden und Orten zu Käyſerſtuhl, und Clingnaw mit ſambt den Dörffern und Gerichten darzue gehörig, alſo harkommen ſeye, wann einer ſeiner Urtheil an ſelben Gerichten, und inſonders in den Gerichten vor den beeden Stetten Käyſerſtuhl und Clingnau beſchwert werde, der möge ſy derſelb ziehen für einen Vogt und Rath gehn Käyſerſtuhl oder Clingnau, und ob er dann an derſelben Enden auch beſchwert vermeinte zu ſeyn, der möchte ſy dann

dann appelliren, für den vorgenanten unſeren gnädigen Herren von Coſtantz, oder Seinen Fürſtlichen Gnaden Hofmaiſter und Räth, und was ſich dieſelben darumb erkanten, bey demſelben ſolte es bleiben, und nicht fürer oder weiter zu appelliren haben. Zum anderen, welcher den andren an den vorgenanten Enden und Orthen ſeine ynligende habende Güeter anſprücht, der mueß zuvor umb zehen Pfund vertröſten, ob er ſin Anſprach mit Recht nit behaltet, der und dieſelben müeſſend dem vorgenanten unſrem gnädigen Herren von Coſtantz umb die zehen Pfund verürgen und ußrichten. Zum dritten, welcher an den andern in den obgemelten Orth und Enden den Frieden bricht, mit den Worthen der und dieſelben haben dem vorgenanten unſerm gnädigen Herren von Coſtantz, auch zehen Pfund zur Bueß müſſen geben, und ußrichten. Solich drey vorgemelt Articul, habe der bemelt unſer gnädiger Herr von Coſtantz und ſiner Gnaden Stüfft bey den zwey hundert Jahren und länger dann Menſchen Gedächtniß, in rüewiger Gewon und Bruch harbracht, und alſo yngenommen, ohne menſchliches Widerſprechen.

Dann ietz bey den ſechs oder ſiben Jahren ungefährlich, ſo hätte ein Vogt zu Baaden ſiner Fürſtlichen Gnaden Intrag gethun, darumb es zue diſer Rechtfertigung kommen were. Weßhalb die Anwält deſſelben unſers gnädigen Herren von Coſtantz und ſiner Gnaden Stüfft bey ihrem Bruch und alten Herkommen bliben zue laſſen. Und wa aber ſin Fürſtlich Gnaden das güetlich nicht nachgelaſſen werden ſollte, begehren ſy von wegen Ihro Fürſtlichen Gnaden Stüfft ſolichen Bruch vil Jahr und länger dann Menſchen Gedencknus ſye, alſo im Bruch und Nutzung gehebt und herbracht hetten, und behielten ihnen daruf weiter vor, alles das inen noth wurde ſeye. Darauff unſer Herren der acht Orthen Anwält Reden und Antwurten lieſſen ein Grund die Meinung, die Klag und Red von unſers gnädigen Herrn von Coſtantz Anwäldten beſchehen, hätten ſy mit Inhaltung gehört, und wohl verſtanden, und thüege nit noth, die wiederumb zu erlütteren, und ſyge ihr Antwort, uff den erſten Articul, deß Appellirens halb, es möchte ſein, daß Seine Fürſtliche Gnaden und Ihrer Gnaden Stüfft ſolichs etwas Jahren alſo in Bruch gehebt habe; Dieweil aber die Hochgericht zu Käyſerſtuhl und Clingnau mit ſambt den Dörffern und Gerichten darzu gehörig, ihren Herren den VIII. Orten zugehörend, deßhalb ſy vermeinen, welcher an dem vorgemeldten Gricht, und ſonders vor den beyden Stetten einer Urthel beſchwehrt würde, daß der und dieſelben, die deß erſten für einen Vogt und Rath gen Käyſerſtuhl oder Elingnau ziehen möchte, und ob er an demſelben Ende auch vermeinte beſchwert zue ſeyn, der und dieſelben möchten dann die appelliren für unſer Herren die acht Orth gemeiner Eydgnoßſchafft, als die obriſt Herrſchafft, und denen die hochen Gericht zugehörten, denn es allenthalben in einer Löblichen Eydgnoßſchafft alſo der Bruch wäre. Und von des Urſatzes und des Friedenbruchs mit Worten halb ſy ihr Antwort, diewil und der vorgenant unſer gnädiger Herr von Coſtantz von Seiner Fürſtlichen Gnaden in deren Gerichten wegen nicht höcher zu büſſen habe, dann biß an neun Pfund, und aber derſelben unſer gnädiger Herr von Coſtantz, von denſelben ſolches überſächent, und nit haltent zehen Pfund zur Buß nemme, deßhalb ſye verhoffent, daß ſolich Büſſen und Straffen unſern Herren und Oberen, den acht Orthen, als den oberſten Herrſchafft und von der hochen Gerichten wägen zugehören, und verfolgen ſolten, deßhalben ſie getreüwten, wür die zugeſatzten wurdend mit unſers gnädigen Herren von Coſtantz Anwält verſchaffen, und daran ſin, ihrer Forderung halb güetlich abzuſtohn, und behylten ihnen wider vor, was ihnen noth wurde ſeyn.

Und als wir die vier vorgemelten Zugeſatzten, die beyd obgemeldten Partheyen wyter und gnugſamlich gegen, und wider einander gehört und verſtanden, ſo haben wür beyder obgenanten Partheyen vollmächtigte Anwält angeſünnen und gebeten, uns zu vertrauen, und zu übergeben, etliche Mittel und Weg zu beſuchen, damit dieſer Span und Handel in die Liebe und Freundſchafft hingethan möcht werden, und wür deß rechtlichen Spruchs entladen bliben.

Und als wür des an beyden obgenannten Partheyen Anwälten volg gefunden, und darinn gewilliget und uns ſoliches vertraut und heimgeſetzt habent; Als was wir harinne in der Freindlichkeit und Liebe ſprechen, und die Sach zurleggen, daß ſy darbey bliben, und nit darwider thuen wollten, nach gehellen, geſtatten, noch verhengen gethan werden, in dehein wyſen. Alſo und nach ſolichen uffgeben, ſo habend wür die Verträg, daß urbar zu Baden und was nottürfftig geweſen iſt, für uns genommen, und nach allem erwegen harinne in der Fründlichkeit und Liebe geſprochen, und ſprechend wie das hernach von einem Artickel zum anderen begriffen und geſchriben ſtaht.

Namblichen des erſten von des appellirens, und zichens wegen, das ſoliches fürohin gebraucht ſolle werden, wie daß der Articul im Vertrag der Grafſchafft im Turgew halb, daß inhalt und ußwyßt, der iſt von Wort zu Wort alſo:

Als unſer gnädiger Herr von Coſtantz ver-

meint welcher in Seiner Fürstlichen Gnaden Gerichten, in der Landgrafschafft Turgew gelegen, sitzen, sige, und mit einer Urthel beschwert werde, daß derselbig allein für Seine Fürstliche Gnaden appelliren, ꝛc. Ist beschlossen also welche Siner Fürstlichen Gnaden mit Eigenschafft verwant, und zugehören sind, und die Hindersässen, so in Siner Gnaden nideren Gerichten sitzen, wenn die in siner Gnaden Gerichten Rechten, und einer oder mehr mit Urtel beschwert werdent, der oder dieselben mögent die Urteil appelliren, für unseren gnädigen Herren von Costantz, oder Siner Fürstlichen Gnaden Räth, und was von Sinen Fürstlichen Gnaden oder dero Räth gesprochen wird, darbey solle es bleiben, wann aber iemand frömbder, die usserthalb siner Gnaden Gerichten gesessen, zu Rächten hätten, und das gegen einanderen vollführten, darumb das were, ob da einem frömbden ein Urtel, in siner Gnaden Gerichten ergienge, damit er beschwert were, so möchte er die appelliren für unseren gnädigen Herren von Costantz, oder sinen Gnaden Räth, und so einer daselbs mit Urtel auch vermeint beschwert zu seyn, so möchte er die appelliren für unser Herren und Oberen gemein Eydgenossen der acht Orten.

Item zum anderen, des Fridens halb, haben wir abgeredt und beschlossen, daß unser gnädiger Herr von Costantz und gemein Eydgnossen oder ihr Ambtleuth und Vögt einen Friden zu gebieten haben sollent, in der Gestalt also, wann Frid gebotten, oder mit der Hand genommen, und der mit Worten, oder dergleichen übersähen wird, so soll ein Land-Vogt zu Baden und Siner Fürstlichen Gnaden Vögt an den obgenanten Enden und Orten denselben miteinandern umb achtzehen Pfund, nahmblich der Währung und Müntz, an dewederen Orth es beschicht, und auch den beiden Stetten Käyserstuhl und Clingnau, an ihr Rechtung unschädlich, das Buß sin soll, straffen, von solcher Buß Ihren Fürstlichen Gnaden der halb Theil, und uns Eydgenossen der übrig halb Theil, und mit Geding, so sollent weder Ihrer Fürstlichen Gnaden Vögt, noch ein Landvogt zu Baden, keiner hindert dem andern nützit verthätigen noch hingehn lassen. Aber so der Friden mit den Wercken übergangen wird, so solle dieselb Straff allein unseren Herren und Oberen den acht Orthen zugehören, und zustohn wie von Alter har.

Item zum dritten ist unser Spruch von des Ursatzen wegen, daß nun hinführ unser gnädiger Herr von Costantz, den soll und mag innemmen, wie von Alter har Sin Fürstl. Gn. daß ein Uebung und Gebruch gehebt hat, ohne Yhrung und Yntrag unser Herren Eydgnossen.

Zum vierdten, so setzen und ordnen wür, welcher nun hinführ an den obgenannten Orten und Enden zu Käyserstuhl und Clingnau, oder der Gerichten, so darzu gehörten, vor Rath oder offenen Gericht, sticht, hauwt, oder schlecht, daß der und dieselben sollen fenglich angenommen und nit von Handen gelassen werden, er habe dann zuvor Tröstung geben, für zwaintzig Gulden, die sein Straff und Bueß sein solle, es were dann, das einer so unzimblich überführe. Dann mögent miner Herren beder Theilen Vögt straffen ie nach Gestallt seines Handels, sölich Bueß und Geld auch glichlich getheilt soll werden, wie vorstath, und sollen auch beider Theilen Vögt und Amtlüth keiner hinder dem andern michtzig vertädigen, noch nachlassen.

Item zum fünfften. Alsdann etlich an der obgenanten Enden zum dickeren mahl die Ambtleuth schmächlich haltet, haben wir beschlossen und gesetzt, wen einem Ambtmann mit einem, er syge, der er wolle, etwas zu redend, und zu handlen habe, so sin Ambt berüerete und antreffe, und dann derselbig den Ambtmann ohn redlich Ursachen, stäch, häuwe, oder schlüege, der solle auch umb zehen Guldin gebüeßt und gestrafft werden, und solche Buß auch getheilt und gehalten werden, in gleicher Gestalten wie nächst davon geschriben staht, und sonst harin unseren gnädigen Herren von Costantz an siner Gnad in deren Gerichten und unseren gnädigen Herren und Oberen den acht Orthen an ihren Oberen Gerichten und Malefizen auch den Vertrag, so Wyland der von Bubenberg gemacht hat, unschädlich.

Und zum sächsten von der Irrung wegen, so unser gnädiger Herr von Costantz vermeint, und sine Fürstliche Gnaden Anwält angezogen haben, so ihro begegnen von einem Landvogt in Turgeu mit Nahmen der Appellatzen in siner Fürstlichen Gnaden nideren und lehen Gerichten, auch des Jagens und Wildpans halb und des Fridbruchs halb, wänn der beschicht mit Worten, also daß einer den anderen weder haut, schlächt oder sticht, da ist unser Beschluß, daß dem Vertrag so zwischen seinen Fürstlichen Gnaden und gemeinen Eydgnossen versiglet uffgericht, solle gelebt und nachkommen werden, wie derselb Vertrag das ußwyßt, und ynhalt.

Und zum sibenden sollen auch hiemit söllich Spenn und Irrungen, güetlich und freundlich Bericht betragen und entscheiden heissen und sein, auch kein Theil den andern an den Enden deßhalb fürer und witer nit mehr ersuchen, sonder bey disem Vertrag und freundlichen Spruch ietzt und hienach, ohn allen Intrag und Widerred, blyben Gefärd und Arglist harin vermitten.

Und

Und des alles zu wahrem offnen Urkund, so haben wir obgenanten, die vier Zuegesätzten unser ieder sin eigen Insigel offentlich gehenckt an diser Briessen, zwee glich und ieder Theil einen geben, doch uns und unseren Erben unschädlich, der geben ist auff Sambstag, was der funffzehent Tag des Monats Brachet. Als man zahlt nach Christi Geburt unsers Herren, funffzehenhundert und zwantzig Jahr.

XXIII.

Vertrag zwischen dem Hoch-Stifft Costantz und den Gemeinden zu Egnach und Roggwyl wegen Pfründ-Einkommens eines uncatholischen Pfarrers zu Arbon, und gesetzten Stunden des alternative zu haltenden Gottesdiensts daselbst, de A. 1537.

Wir diß nachbenemten Christoffel Krumb, der Zeit Ober-Vogt zu Arbon, von Gewalt wegen auch im Nammen und an statt meines gnädigen Fürsten und Herrn, Bischoffen zu Costantz, auch als ein vollmächtiger Gewalthaber der Ehrwürdigen, Wohlgebornen, Edlen, Hochgelehrten und Geistlichen Herrn Thumb-Decan und gemeiner Capittels-Herrn der hohen Thumb-Gestifft Costantz, meinen gnädigen Herrn, eines, und wir Conrad Stadelmann von Balgen, der Zeit Hauptmann in Egnach, Hanß Anders, genannt Schächly von Regenzeichen, Hanß Kugler in Birmoos, und Jacob Lengwyler, am Leen gesessen, wir vier, als vollmächtige Anwält und Gewalthaber einer gantzen Gemeind in Egnach, und wir Marcus Baumann zu Rockwyl, Hauptmann, Peter Müller, Fridly Anders, beyde von Rockwyl, und Bernhard Züperlein von Niederen, wir vier als vollmächtige Anwält und Gewalthaber einer gantzen Gemeind Rockwyl, anders Theils, Wir all obgemelt bekennen offentlich aus einem Mund, und thun kundt allermänniglich mit diesem Brief; Als sich dann ein langwüriger Rechts-Handel zwüschet uns zugetragen hat, von wegen der Pfarr Arbon, derselbigen Rent, Gült und Einkommens, iede Parthey vermeint hat, gut Recht darzu zu haben, darmit zu beyder Seits einer ieden Parthey die, so ihnen den Gottesdienst nach ihrem Glauben vollbringen, daß solich Einkommen der Pfarr Arbon denselben zudienen und werden soll ꝛc. Dieweil aber in solcher Rechts-Ubung uns obgemeldten Partheyen unsere gnädige Herrn und Obern die zehen Orth einer Hochlöblichen Eidgnoßschafft, als sie zu Baden bey einander versammlet gewest sind, befohlen, daß wir uns gütlich mit einander vertragen sollen, und andern Befehl sie uns von megen obgemelten Spans halben nit geben haben, nach Lauth und Innhalt etlicher Abschied-Briefen, die sie uns geben hand: Auf solches alles haben wir uns der Sach, uf heut dato diß Briefs gütlich zu richten unterstanden, darmit solcher Span und Rechts-Handel aufgehaben wurd: Darauf haben wir uns der berümpten Spän halber entscheiden, auf Form und Gestalt, wie hernach folgt;

Des Allererstẽ, so bekenn ich Jacob Christoph Krumb, Vogt zu Arbon, an statt meines gnädigen Herrn Bischoffen und Capittels-Herrn zu Costantz, obgemelt ꝛc. daß ich beyden Gemeinden Egnach und Rockwyl wolle fürhin jährlichen und alle Jahr lassen eingehen der jährl. Gült und Einkommens, so die Caploney oder Pfrund Erdhaussen, St. Jacobs Capell hat und vermag, es seye an Zinsen, Zehenden, Gülten und Gütern, darmit beyd Gemeinden einen Prædicanten mögen erhalten, iedoch an obgemelter Pfrund unvertreiblichen des Haubt-Guts, dann sie keineswegs das Haubt-Gut der obgemelten Pfrund schwächen noch verthun sollen; Aber derselbigen Pfrund, Rent, Gült und jährlichs Einkommen mögen sie jährlicher einziehen, alles das, was sie jährlich ertragen mag.

Zum Anderen, so ist etwas von obgemelter Pfrund in denen spänigen Jahren verthan und abgelöst worden, das alles solle von den verfallenen jährlichen Zinsen, die bißhero in acht Jahren ein sind geben worden, daraus wiederum erfället und angeleit werden, und sollen alle Zinß-Brief, so an die vermelte Pfrund hörend, hinder einem Vogt zu Arbon liegen, und soll aber ein Vogt zu Arbon beyden Gemeinden einen Rodel ausziehen, und ihnen denselbigen geben damit sie jährlichen die Zinß mögen einziehen; Und ob aber die obgemelten Gemeinden etlich widerspennig Zinß-Leuth hätten und solche Zinß mit Recht müsten einzieben alsdenn mögen die Gemeinden einen oder mehr die sie dann über die Zinß einzuziehen gesetzt und verordnet haben, zu einem Vogt schicken, alsdenn soll ihnen der Vogt zu Arbon den Gemeinden die Zinß-Brief, so sie bedörffen, zu ihren Handen geben, iedoch sollen sie solches vorhin verbürgen gegen einen Vogt nach hablicher Nothdurfft, daß sie dem Vogt alle die Brief, so er ihnen heraus giebt, unversehrt in allweg treulichen wiederumb in das Schloß Arbon sollen geben werden, wann sie die im Rechten braucht hand, darmit das Haubt-Gut der Pfrund in keinen Weg gemindert werde.

Zum Dritten, bekennen wir obgemelt acht Männer bey der Gemeinden, daß wir vor uns und beyd obgemelt Gemeinden Egnach und Rockwyl begeben hand, und hiermit zugesagt,

die-

dieweilen der Vogt zu Arbon, und hiermit unser günstiger Juncker, uns hierinn bewilliget und zugelassen hat, im Namen seiner Herren und Obern obgemelt, die Erdhauser Pfrund, daß wir fürohin derselbigen jährlichen Gült mögen einnemmen; Also bekennen wir für uns und beyd obgemeldt Gemeinden, daß wir unserm gnädigen Fürsten und Herrn, Bischoff zu Costantz, und Seiner Fürstlichen Gnaden Vicari zu Arbon, an der Pfarr Arbon auch derselbigen Gült, Rent, Zinß und Güter, und Einkommens, auch an der Jahr-Zeiten und Pfärrlichen Rechten fürohin kein Anfprach darzu haben, noch gewünnen sollen noch wollen, sondern einem Pfarrherrn oder Vicari zu Arbon, so ie zu den Zeiten daselbst ist, oder wird seyn, solches alles fürohin lassen eingehen, ohne alle Verhindernuß und ohne alle Widerred; darum wollen wir dem Vogt zu Arbon, im Nahmen unsers gnädigen Herrn und Bischoffs, und eines Löblichen Capittels der hohen Gestifft Costantz geben Brief und Sigel ohne ihren Costen und Schaden: Wir beyd Partheyen, wie wir oben im Anfang gemelt sind, wollen auch alles das gegen einandern halten, was hierinn begriffen ist; Und sollen hierinn all böse Fündt und Argliſt vermitten werden.

Zum Vierten, haben wir beyd Partheyen uns der Stunden halber in der Kirchen, den Gottsdienst und sein heilig Wort zu vollbringen auch gütlich vereint und betragen; Nammlich soll und mag ein Pfarrherr oder Leuth-Priester, der ie zun Zeiten auf der Pfarr Arbon ist und Meß hat, den Gottsdienst anfahen auf Sonntag nach St. Gallen Tag am Morgen in der Pfarr-Kirchen, und die heilige Meß, mit Verkündigung des heiligen göttlichen Worts und andern Gotts-Diensten, und solches handlen und vollbringen mit sammt allen seinen Mitgläubigen, und das vollbringen biß auf die neunte Stund Vormittag, alsdann sollen sie ohngefährlichen ihren Gottesdienst vollendet haben, und wann dann es neun geschlagen hat, alsdann mag der Predicant, mit sammt allen seinen Mitgläubigen, darnach auch anfahen ihren Gottesdienst zu vollbringen, und das heilige göttliche Wort verkünden alle Sontag, Hochzeitliche Fest, Feyrtagen und Werktagen, und soll das also gehalten werden von beyden Theilen, als obstaht, von dem Sonntag an nach St. Gallen Tag biß auf den heiligen Oster-Montag, und darnach wann der heil. Oster-Montag kommt, alsdann soll und mag der Pfarrherr oder Meß-Priester auf den anderen Sonntag nach dem Oster-Tag aber am Morgen seinen Gotts-Dienst mit allen seinen Mitglaubigen anfahen, und solches vollbringen biß es acht geschlagen hat, alsdann soll und mag der Predicant, mit sambt seinen Mitgläubigen, seinen Gotts-Dienst nach der achten Stund auch anfangen; Und soll solches Beding währen biß wiederum auf Sontag nach S. Gallen-Tag, und soll solches für und für durch das gantze Jahr gehalten werden, ohne alle Widerred der andern Parthey: Und soll dieser Vertrag nicht länger wären und Krafft haben biß ein Enderung wird, es seye durch ein Christenlich Concilium, oder sonst ein Enderung in einer Hoch-Löblichen Eydgnoßschafft wurde, was dann zu denselbigen Zeiten geenderet würde, alsdenn soll solcher Vertrag auch geendet werden, und sollen dann die Collatores der Pfrund Erdhausen wiederum ihre Recht und Gerechtigkeit haben zu der vilgemelten Pfrund, wie von Altershero.

Zu Letzt, ist in diesem gütigen Vertrag haiter abgeredt worden, daß iedermann bey der Pfarr-Bräuchen solle bleiben, wie von Alter her, und haiter, nach lauth des Land-Friedens, iede Parthey die andere solle lassen bleiben. Und des alles zu wahrem offnen Urkund aller obgeschriebenen Worten, so hab ich Jacob Christöffel Krumb, der Zeit Vogt zu Arbon, mein eigen Secret-Insigel offentlich an den Brief thun hencken, für mich als Gewalthaber meiner gnädigen Herren, Bischoffs und Capitels-Herren der hohen Gestifft Costantz darzu mir, meinen Erben, usserhalb dises gütlichen Vertrags, in allweg ohn Schaden, der gegeben ist an St. Mattheus-Abend, des heiligen zwölff Boten, gefallende zu Herbst-Zeit, als man zahlt nach Christi unsers lieben Herren Geburt tausend fünff hundert dreyßig darnach in dem sibenden Jahr.

(L. S.)

Johannes Forsters, Stadtschreiber zu Arbon, und Gerichtschreiber zu Rockwyl.

XXIV.

Richtungs-Brief, welcher zwischen dem Hoch-Stifft Costantz, und den VIII. alten Orten der Schweitzerischen Eydgenossenschafft, wegen der Jurisdiction und Gerichtlichem Verfahren zu Käyserstuhl, Clingnau und Zurzach im Jahr 1450. aufgerichtet worden, nebst einem Vidimus darüber, de Anno 1451.

WIr Johannes Schweyger von GOttes Verhängnis Probst des würdigen Gottes-Hauses zu Lucern, St. Benedicten-Ordens im Costantzer Bißthum gelegen bekennend und thun

thun kund allen denen, die dissen Brieff ansehen, oder hören lesen, daß auff heut Datum des Briefs für uns kommen ist der Nothvesten und Fürsichtigen, Weysen, der Schultheissen und des Raths zu Lucern, unser sonder lieben und guten Freunden, Ehrbare treffenliche Rath-Pottschafft an statt und im Nammen derselben unser Freunden von Lucern, und auch aller anderer Eydtgnossen von Städten und Länderen, und ließ uns da sehen und verhören einen permentin Richtung-Brief, mit des Strengen und des Fürnemmen, Wysen Herrn Heinrichs von Bubenberg Ritters, Schulthaissen zu Bern, Brunen zu Thettighoffen, genannt Bündrych, Stadt-Ammans zu Costantz, Marquart Brysachers des Raths zu Costantz, Pettermann Goldschmids, Alt-Ammann der Stadt Lucern, und Ytel Redings, Land-Ammanns zu Schweitz Insiglen, alle mit permentin Zädlen angehänckt, besiglet, derselb Brieff an Perment, Schrifft und Insiglen, als vorstaht, gantz gerecht, unversehrt und nit gerissen, gebrochen, geradirt, noch verlägen, sonder alles Argwohns öhnig und manglende was. Und bath uns dieselb Bottschafft, im Nahmen als vorstaht, gar ernstlich ihnen glaubsam Vidimus darüber, unter unserm Insigel, zu geben, und weist derselb Brieff von Wort zu Wort, nützit darzu noch darvon gethan, das den Sinn verwandeln möge, als hiernach geschriben staht.

ICh Heinrich von Bubenberg, Ritter, Herr zu Spietz, als ein Gemeiner in disser nachgeschribner Sach; Brun von Thettigkhoffen genannt Bündrych, Stadt-Ammann zu Costantz und Marquart Brysacher des Raths zu Costanz, als Zugesazten in derselben Sach, im Nammen und an Statt des Hochwürdigen in GOtt, Vatters und Herrn, Herrn Heinrichen von GOtteß und des heiligen Römischen Stuhl Gnaden iez Bischoff zu Costantz, und Verweser der Stifft zu Chur, Pettermann Goldschmid, Alt-Ammann der Stadt Lucern und Ytel Reding, Land-Amman zu Schweitz, als Zugesatzten von gemeiner Eydtgnossen wegen, verjähent offentlich, und thun kund allermennigklichen mit dissem Brieff, von solcher Stössen und Mißhällungen wegen, so da uffenstanden und lange Zeit gewesen sind, zwüschent dem obgenannten unserm gnädigen Herrn, und seinem Stifft von Costantz, auch seinen Amt-Leuthen zu Käyserstul, zu Clingnau und zu Zurzach, und den Aemtern, so darzu gehörig sind, an einem, und gemeinen Eydtgnossen und ihren Vogten, so sie ie zun Zeiten zu Baden hand, zu dem anderen Theil; herrührende von den Hohen Gerichten wegen, so den Eydgnossen von der Graffschafft wegen zu Baden, an den vorgenannten Enden zu Käyserstuhl, zu Klingnauw, und den Aemtern, als vor zugehörend, da sich der obgenannt unser gnädiger Herr, der Bischoff zu Costantz, und seine Amt-Leuth an denen Enden, als vor erklagt hand, wie daß etlich Vögt zu Baden den Hoch-Gerichten an den benennten Enden nit nachfolgend brauchend, als aber das billig und von alten Harkommen sey, sonder zu etlichen Zeiten etlich Personnen in denselben Grichten gefangen, und die frefenliche ohne Recht und wider alt Harkomkommenheit, daruß gen Baden geführt und gethürnt haben; Das aber sie nit gethan haben solten, nach Außweysung alter Harkommenheiten ꝛc. ꝛc. Dawider aber gemeiner Eydgnossen Botten hand lassen antworten ob solches dehein ist, durch ihre Vögt beschehen were, das müste villeicht in dissen vergangenen Kriegen zugangen seyn, daß aber ihnen nit zu Willen seye gewesen; dann sie nicht anders mit dem obgenannten Hochwürdigen Herrn, dem Bischoff von Costantz und seinen Amt-Leuthen an denen Enden, als vorstaht, der Hohen Grichten halb, wie die von alter Harkommen seyen, und auch aller anderer billicher Sachen halb begehrend freundlich und tugendlich zu leben, wollend auch darauf ihren Vögten zu Baden entfehlen, dem also nachzugahn. Doch so sey wahr, daß des vielgenannten unsers Herrn von Costantz Amt-Leuth an denen Enden, als vor, unterweilen solche übelthätigen Leuth, die dem Hohen Gricht und einem Vogt zu Baden billichen nach ihren Schulden geantwort solt worden seyn, ohne eines Vogts zu Baden Willen und Wüssen, hingelassen, und solch Sachen verthädiget haben, daß auch nit billichen beschehen sey. Gethrauend auch, daß unser gnädiger Herr von Costantz mit seinen Amt-Leuthen an den Enden, als vor, verschaffe, daß solches nit mehr geschehe, dergleichen sie mit ihren Vögten zu Baden, solcher ihrer Klag halben, als vorstaht, auch thun wöllind. Um deßwillen, daß sie beyderseits fürwerthin desto fründlicher mit einanderen lebind, und solch Sachen, nach alter Harkommenheit, austragend mögind ꝛc. Und ward auf disen heutigen Tag darum disser Gschrifft, durch deß benennten unsers gnädigen Herrn von Costantz vollmächtigen und Ehrwürdigen Botten und Anwalt, auch durch gemeiner Eydtgnossen vollmächtigen Botten, vor uns den erstgenanten gemeinen und zugesetzten, solche Red und Wider-Red als vorstaht, in der Gütlichkeit unbedingt beschehen, und mengerley von dissen und anderen Sachen, als hiernach geleutberet wird, geredt worden ist: So sind sollich Sachen mit beederley Theilen Willen und Wüssen, uff solche Meynung, Weiß und Form, als hienach staht, freundlich

abgeredt und beschlossen worden; Darnach sich auch beyder Theilen Amt-Leuth zu künfftigen Zeiten richten und halten sollen.

Dem ist also, ob sich gefüegte, daß iemand den andern an denen Enden als vorstaht, deheinerley Wort oder Sach freffenlichen zuredte, die ihm sein Ehr berühren und anlangen möchten, darum sollen unsers Herrn von Costantz Amtleuth an den vorgenannten Enden, so bald ihnen soliches fürkommt, oder ihnen zu wüssen gethan wird, zu beyden Theilen greiffen und verschaffen, daß sie zu dem Rechten vertrösten, und soll auch ihnen darum unverzogenlichen Recht-Tag gesetzt werden, derselbe Recht-Tag auch an einen Vogt ze Baden verkündet und zu wüssen gethan werden soll, uff denselben Recht-Tag ein Vogt zu Baden versöhnlich, oder sein Bottschafft kommen soll, und wann das beschicht, dann soll der Kläger sein Klag durch seinen Fürsprecher vor ihnen lassen eröffnen, und ist dann Sach, daß der Antworter so die Red geredt hat, mit bekannter Urtheil schwert einen Eyd zu GOtt und den Heiligen, was er da von dem Kläger geredt hat, das habe er in Zorn oder in Höne gethan, und wüsse von demselben Kläger nüzit anders, dann Ehren und Guts, und daß er ein fromm byder Person sey. Wann das also beschicht, damit soll er dann einem Vogt zu Baden der Sach halben geantwortet haben, und soll dieselbe Straff fürbaß unserm Herrn von Costantz, oder seinen Amtsleuthen zugehören, als von alter Harkommen ist. Were aber Sach, daß dieselb Persohn, die solche Wort geredt hät, ihren Eyd und Unschuld für solche Red nit thun wölt, oder möcht, so soll gegen derselben Persohn fürer beschehen, was recht ist. Spräche aber dieselb Persohn vor Gricht, sie wolte den Kläger uff den er solche Wort geredt und seinen Ehren geschuldiget het, wysen oder besetzen, als recht ist, darum soll alsdenn unsers Herrn von Costantz Ammtmann um sollich Wysung und Erzeugniß mit seinem Stab, in Gegenwärtigkeit eines Vogts zu Baden, oder seyner Botten, richten, und bringt dann derselbe, so solliche Wort dem andern zugeredt hat, für und sein Wysung wider den Kläger leid, als recht ist; So bald das beschicht, dann soll unsers Herrn von Costantz Amtmann um die Sach an dem End fürer nit richten, noch recht fragen, sonder den Richtstab zestund von ihm geben, und dieselben Persohn, uff die sollich Wysung geleit worden ist, dem Vogt zu Baden, oder seinem Stadthalter antworten in seinem Gewalt und zu seinen Handen, als das von Alter Harkommen ist. Beschehe aber daß die Persohn, so sich vermessen het zu wysen, sollich Wysung nit gethun möcht, der zum Rechten gnug wäre, alsdann soll dieselben Persohn auch einem Vogt zu Baden oder seinem Stadthalter geantwortet werden, zu glicher Weise, als obgeschriben staht.

Gefügte sich aber, daß fürenthin in künfftigen Zeiten dehein Persohn, es sy Wib oder Mann, die in unsers Herrn von Costantz Gerichten, zwingen oder bännen an den obgeschribnen Enden, gesessen oder wohnhafft were, in einen solchen offnen, bösen und argwöhnigen Lümden oder Gezig fallen und kommen würd, darum dieselb Person an Lyb oder Leben ze straaffen were, zu derselben Person sollen unsers Herrn von Costantz Amt-Leuth fürderlichen greiffen, alsbald sie das vernemmend, oder ihnen zuwüssen gethan wird, und sollen darum zestund rechtlich Tag setzen, und das einem Vogt ze Baden verkünden. Und ist Sach, daß dieselbe verleumdete Persohn um ihr Missethat mit Kundtschafft, die man am ersten darum suchen und hören soll, ob man die haben mag, überwunden wird, in Gegenwärtigkeit eines Vogts ze Baden oder seines Stadthalters als recht ist; Dann sollend die Amt-Leuth unsers Herrn von Costantz dieselb Persohn von Stund einem Vogt zu Baden, oder seim Stadthalter mit Leib und Gut, als das von alter Harkommen ist, in ihren Gewalt mit dem Stab antworten, und fürer darum nicht rechten, noch Recht fragen, als obstaht.

Möchte man aber wider dieselb verleumdet Persohn Kundschafft nit haben, und sie selber ihre Missethat nicht verjähen wolt, und aber der böß Leümbd in massen wider sie und auf sie gefallen, und so groß were, das die Persohn ohne Fragen nit billigen ze lassen wäre, dann und ze Stund soll man disselbig Persohn in Gegenwärtigkeit eines Vogten ze Baden, oder seines Statthalters, an ein Seil legen, und sie damit, oder in ander Weiß so nachfragen, daß es gnug sey, und in massen, als das nach seinem bösen Lümden gebührlichen und billigen ze thunde ist. Würdet dann dieselb Persohn ihrer Missethat vergichtig, dann und ze Stund soll sie einem Vogt ze Baden, oder seinem Statthalter in seinen Gewalt geantwortet werden, als hievor gelüteret staht, und von alten Harkommen ist. Wurde aber eine solche verleumdete Persohn landflüchtig; Denn und zestund soll ein Vogt zu Baden zu ihrem Gut greiffen, als daß von alter Harkommen ist.

Wäre aber, daß solche verleumdet, oder ander dergleichen straaffbahre Persohnen, zu denen also gegriffen wurde, mit Recht nit umgebracht möchten werden, mit denselben sollen unsers Herrn von Costantz Amtleut, mit Wüssen und Beywesen eines Vogten zu Baden, sich nach Nothdurfft besorgen, daß sie und die Landsässen in der Graffschafft und andre, wie das nothdürfftig ist, von ihnen ohne Kumber und Entgältniß belyben. Darum so ist auch merklichen harunter beredt worden, daß unsers Herrn von Costantz Amtleuth fürwerthin kein sträfflich oder bußwürdig Sach, so die hohen Gricht antreffen würden oder möchten, mit niemand bethädigen, berichten, noch hinfallen lassen sollend, ohne eines Vogts zu Baden Wüssen und Willen, sonder sollend sie denen Rechten seinen Gang darüber folgen lassen, inmassen als es von alter Harkommen ist.

Wurde aber dehein ist darwider gethan, es wäre heimlich oder offentlich, wüssentlich oder unwüssentlich, so soll es kein Krafft haben sonder allwegen der Gerechtigkeit behalten seyn.

Und als bißhar etwas Spän gewesen sind von des Zurzach Marcktes Freyung wegen, soll man wüssen, daß hinführo der Eydgnossen und eines Vogts zu Baden von wegen ihrer Freyheit und Gewaltsame, mit allen Gerichten, kleinen und grossen, daselbst enfahen soll, auf des Jahr-Märcktes Abend, so man Vesper anfaht leüten, und dann währen untz morndes am nechsten Tag hernach, so der Jahr-Marck gsin ist, so man Prim anfaht leüthen, usse gahn, und fürwerthin blyben, als das an dissen Brieff hiervor gelüteret, und von alten Harkommen ist, und in solchen Worten, Form und Unterscheid, als hievor geschriben staht, so sollen sich die obgenannten beyd Theil für sich und all ihr ewig Nachkommen, und auch für alle ihr Amleuth an denen Enden, gegenwürtigen und künfftigen, von dissem Tag hingegen einanderen zu ewigen Zeiten, freundlich und gütlich halten, und dissem Spruch und Ordnung gnug thun und steth halten, alles bey guten Treuen ohngefährd. Und disser Dingen zu einer ewigen Krafft und Angedächtnuß, so sind dieser Spruch-Brieff zween in gleicher Form von Wort zu Wort, in Gegenwürtigkeit und mit Verhengknuß und gutem Willen beyder Theilen vollmächtigen Boten angeben, geordnet und gestellt worden; Und darum so haben wir die erstgenanten Heinrich von Bubenberg, Ritter, Herr zu Spiez, als ein Gemeiner, Brun von Thetigckhoffen, genannt Bündrich, Stadt-Amman zu Costantz, und Marqvart Brysacher, des Raths daselbst, als Zugesatzten deß obgenannten unsers Gnaden, Herrn von Costantz, und seiner Stifft daselbst; Aber wir Pettermann Goldschmid, zu disser Zeit Alt-Ammann der Stadt Lucern, und Ytel Reding, Land-Ammann zu Schweitz, als Zugesatzte von gmeiner Eydgnossen wegen, unsere eigne Insigel in gemein, und ytlicher insonders offentlichen gethan hencken an dissem Brieff, und iedwederen Theil also einen geben versiglet, in Gegenwürtigkeit, und mit Beywesen vil andrer frommen, fürnammen und wysen Leuthen, die von beyden Theilen harzu geschriben und versöhnlich dabey gewesen und gesessen sind, und solch Ordnung und fründlich Ubertrag, als obstaht, in disser Sach mit uns geholffen Hand, machen und beschliessen. Geben und beschehen zu Baden uff Frytag von St. Paulus Bekehr, der gewesen ist, den 23te Tag des Monats Januarii, in dem Jahr, da man zahlt von der Geburt Christi 1450.

Und wann wir den obgeschribenen Spruch-Brieff an allen Dingen gantz gerecht und alles Argwohns öhnig gesehen und funden haben, als vorstaht: Herum von der genannten unser guten Fründen von Lucern Bottschafft, im Nammen, als vorstaht, ernstlicher Bitt, und von Gezeügnuß der Wahrheit wegen; So haben wir diß Vidimus schreiben lassen, und den Haubt-Brieff und diß Vidimus gegen einandern verhört und erlesen, und haben sie funden von Wort zu Wort gleichlautend: Daß wir in gantzer Wahrheit sprechen und schriben, und haben darum unser Insiegel, uns und unserm Gotts-huß ohnschädlich, offentlich getban hencken an diß Vidimus und offnen Brieff, der geben ist am Donnerstag, nechst nach Sonntag, so man in der heiligen Kirchen singt Lætare Jerusalem, nach Christi Geburth, da man zahlt 1451.

XXV.

Vereinigung und Bündniß zwischen Bischoff Christophoro zu Costantz und VII. Orten der Schweitzerischen Eydgenossenschafft, einander allen Beystand und nachbarliche Freundschafft zu erweisen, de Anno 1557.

Wir Christoph, von GOttes Gnaden Bischoff zu Costantz, und Herr der Reichenaw ꝛc. ꝛc. Und wir die Schultheissen, Ammann, Räth, Burgere und Landlüth gemeinlich diser nachbenempten Stätten und Ländern der Eydgnotzschafft, nemblichen Lucern, Ury, Schwytz, Underwald, ob und nydt dem Kernwald, Zug mit dem Usseren Ambt, so darzu gehört, Fryburg in Ychtland, und Solothurn ꝛc. Thuen kund allermänniglichen, und bekennen offentlich mit dem Brieff, das wür beydersyt angesehen und betrachtet haben, solche Trewe, Liebe und Freundschafft, so unser Vordern und wür lange Zyt mit einanderen gehebt haben, und umb das die zwischen uns erhalten, und den widerwärtigen Dingen, so uns nach disen Läuffen begegnen möchten, desterbas Widerstand gethan werden möge. So haben wir uns diser nachgeschribenen Stucken mit einanderen güetlich vereint, und sind dero einanderen ingan-

gangen. Des ersten sollen wür obgenandter Christoph, den gemelten Eydgnossen gmeinlich noch deheinen Ort sunderlich, noch denen so mit ihnen in Bündnuß oder Vereinung sind, in unser und unsers Stüffts, Schlösseren, Stätten, auch in der Reichenau und allen anderen Landen, so uns zugehörig, und zu versprechen stand, weder darinn noch daraus keinen Schaden zufügen, noch des iemands anderen zethnen gestattnen, so ver wür vermögen, desgleichen sollen wür die vorgemelten Eydgnossen gemeinlich und sunderlich gegen dem obgenanten unserem gnädigen Herren von Costantz under den sinen, durch und in unseren Stätten, Schlösseren und Landen hinwiderumb auch thuen, und were daß iemand in unseres obgenanden Bischoff Christophen Schlösseren, Stätten, oder in der Richenau und derselbigen Gebiethen begriffen wurde, der den obgenandten Eydgnossen gemeinlichen oder deheinen Ort sunderlich Schaden gethan hette, oder thuen wolte, als vil wür dann warhafftig bericht, zu denselben sollen wür oder unsere Vögt und Amtlüth gryffen, sy gefänglich annemmen, und ihnen das zewissen thuen, damit ob sy wollen, sy dieselbigen berechtigen können, dergleichen sollen wür obgenanten Eydgnossen gemeinlich und sonderlich dem vorgenannten unserem gnädigen Herren von Costantz siner Gnaden Stüfft und den ihren, so sinen Gnaden zu versprechen stand, auch thun, und darbey den ietzgenand unseren gnädigen Herren von Costantz siner Gnaden Leben lang by allen sinen, und sines Stüffts Stätten, Schlössern und Landen, so er bis dato inn hat, und ihm zuversprechen stand, ob in iemand wider Recht davon tringen wolt schützen und schürmen, nach unserm Vermögen, doch in sinem und sines Stüffts Costen; Und dargegen so sollen wür obgenanter Bischoff Christoph den vermeldten Eygnossen gemeinlich und ieglichen Ort sunderlich in unserm Schloß by Käyserstuehl Offnung zue allen ihren Nöthen und Geschäfften, ihnen auch veilen Kauff Essen und Trincken um ihr Geld verfolgen lassen doch ohne unser und der unsern mercklichen gefährlichen Schaden. Und ob sich begebe, daß einer unsers ietzgenanten Bischoff Christoph Räthen oder Diener, oder die in unsern Schlösser, Städten, Gerichten und Gebiethen gesässen sind, mit deheinen der obgenanten Eydgnossen oder den ihren, oder deheiner unser obgenandte Eydgnossen gemeinlich oder sunderlich oder der unseren so in unseren Stätten, Schlössern, Gerichten und Gebiethen gesessen sind, gegen deheinen des obgenanden unser Bischoff Christoph Räthen Dieneren oder die in siner Gnaden oder sines Stüffts Schlösseren, Stätten, Gerichten und Gebiethen gesessen sind, ichtzit zeschaffen hetten, oder gewonnen, darum einer den andern Ansprach nit Vertrag möcht, darum sich ein ieglicher von dem andern Rechts lassen benügen, an den Enden und in den Gerichten, da der Ansprächig gesessen ist, oder dahin er gehört, daselbs auch ein ieder angesprochener den Kläger, eins unverzogenen Rechtens sin, und im des daselbs gestattet weren soll, fügte sich aber daß wür obgenanter Bischoff Christoph mit den obgenanten Eydgnossen gemeinlich, oder deheinen Ort sunderlich zweyig wurden, oder wir die ietztgenannten Eydgenossen gemeinlich oder dehein Ort sunderlich mit demselben unserm gnädigen Herren von Costantz (da GOtt vor seye) darumb zu beidersyts, wann dewäderer Theil den anderen erforderet, darnach in den 14. Tagen uff ein namblichen Tag, der darumb bemelt wird, mit einander zu Tagen kommen gen Baaden im Ergew in die Statt, da soll dann iedweder Theil, zween erber Mann setzen, für die wür unser Zweyung bringen, die auch gelehrt Eyd zu GOtt und den Heiligen schwören sollen, die Sach unverzogenlich ußzusprechen, zu der Minn, oder zu den Rechten, ob sie die Minn nit finden möchten, und wie sich die darumb erkennen, dem sollen wür beydersyts gnug thun, darby blyben, wahr und stäht halten, ohn Inred; Wäre aber Sach, daß sich dieselben vier, in ihren Urtheilen glich thäylen, und nit eins wurden, so sollen sy bey ihren obgenanten Eyden, einen gemein Mann, under unser vorgenanten Bischoff Christophen, oder unser der obgenanten Eydgnossen Räthen, kiesen und nemmen, der sy zu der Sach gemeinschidlich, und unargwönig sein bedunckt, derselb gemein dann auch loben und schwören soll, die Sach mit den vieren ußzusprechen, als vorgeschriben staht, und wie sy die ußsprechen, dem sollen wür die beydersyt nachkommen, und gnueg thun, ohne alle Widerred, und von welchem Theil der gemein Mann genommen wird, der soll von seinen Oberen darzu gewisen werden, sich zu der Sach zu verbinden, und die ußzusprechen, inmassen wie obstaht, wür obgenanter Bischoff Christoph, sollen und wollen auch die gemeldten Eydgnossen, und die ihren gaistlichen und weltlichen Personen, by ihrem gueten löblichen alten Harkommen lassen blyben, und si nit witer tringen, wie sy das dann biß uff dato von altem hergebracht haben und von unseren Vorfahrern Bischoffen seeligen und löblichen Gedächtnuß gehalten worden sind, und daruff so habent wür uns selbs vorbehalten, unsern heiligen Vatter den Pabst das heilige Römische Rych, und all, und ied unser Freyheiten, wie die Gestalt sammet, und genembt werden, nichts ußgenommen, so dann unsere Vorfahren und wür von Alten harbracht haben, und wür obgenanten Eydgnossen, haben uns selbs auch harin vorbehalten, unser heiligen Vatter den Pabst, das heilige Römische Rich, auch all unser Freyheiten, und altes Herkommen, auch die Pünt- Einungen, und Pflichten, so wür von darum diß Brieffs, mit einanderen, oder iemand mit uns gemacht hand: Und also geloben und versprechen wür obgenanter Bischoff Christoph, by unsern Fürstlichen Würden und Ehren, und wür die vorgemelten Stätt und Länder der Eydgnoßschafft gemeinlich, und sunderlich by unseren gueten Treuwen alles daß, so diser Brieff von uns wyst, und seyt, wahr und steth zu halten, dem nachzukommen, und genug ze thuen, ohne alles Widersprechen, getreulich und ungefährlich; Und deß zu vestem Urkundt und wahrer Gezeugnuß aller obgeschribener Dingen, so haben wür vorgenannter Bischoff Christoph unser Bischöfflich Sigel, und wür die obgenanten Stätt und Länder der Eydgnoßschafft, nemblich Lucern, Ury, Schwytz, Underwalt, Zug, Freyburg und Solothurn, unser Stätt und Länder Insigel offentlich thun hencken an disen Brieffen, zwen glich geschriben, deren iedem Theil ein worden ist. Und geben sind zu Baaden im Ergew, uf Mittwoch vor St. Laurentzen deß heiligen Märterers Tag, nach Christi unsers HErrn Geburt gezehlt 1557. Jahr.

XXVI.

Bischoffs Marci Sittici zu Costantz Freyheit und Begnadigungs-Brief vor seines Hoch-Stiffts Städte Clingnau und Tettingen, daß ihre liegende Güter nicht an Fremde veralieniret werden sollen, und was dem mehr anhängig, de Anno 1580.

WOn GOttes Gnaden wür Marck Sittig, der heiligen Römischen Kürchen Cardinal, Bischoff zu Costantz, und Herr der Reichenau ꝛc. Bekennen offentlich und thun kund allermänniglich mit disem unserem offnen Brieff, nachdem uns die ehrsammen unsere liebe getreue Unterthanen, die geschwohrne Räth, und gemeine Burgerschafft, unser und unsers Stüffts Statt Clingnau, wie auch gantze Gemeind zu Tettingen, in Unterthänigkeit klagend fürbringen lassen, was massen die GOtts- und Ordens-Häuser, bey ihnen zu Clingnaw, und umb sy gelegen (von denen kein Widerfall, an die Burgerschafft zu gewarten seye) wie auch andere fremde und ausländische Personen, durch allerley gesuechte Mittel und Weg sich unterstanden haben, und nachmahls unterstanden die beste Güter zu Clingnaw und Tettingen, und in derselben Gerichten Zwing und Pän gelegen, in ihren Gewalt und Innhabung zu bringen, auf dieselbigen viel Gelds leihen, ihnen verhafft machen, auch nicht allein um den halben und dritten Theil etwa und zu Zeiten höher, dann sy wörth, kauffen, sondern auch mit paarem Geldt, als die Reichere, und Mächtigere, daß dann den Burgeren nit möglich, dergestalt an sye zu kauffen, zu lösen, und zu bezahlen, und also männiglich davon verstossen und treiben, daß zu besorgen, und sich keines anderen zu versehen, dann es möchten mittler Zeit nit allein die beste Güeter, wie bißher an die Ewigkeiten (davon dann die Burger, und all ihr ewige Nachkommen, ewiglich ausgeschlossen sein müeßten) sondern auch nach und nach andere ligende Güeter, uß der Burger Hand wachsen und gerahten, darauß dann ihnen und ihren ewigen Nachkommen, höchster Nachtheil und Abgang bürgerlicher Nahrung, auch gewisseſt eysserstes Verderben, und daß sy und ihre Kinder nach und nach, dardurch von ihrem Vatterland vertriben, und dasselb verlassen müssen, in massen solches bißher und uß diser Ursach von etlichen Bürgern beschehen ist, endlichen zu gewarten seye ꝛc. Mit underthänigstem Bitten, wir als ihr Obrigkeit und gnädigster Herr, wolten ihnen hierunder unser Gnad und Hilff erzeigen, deß haben wir demnach angesehen solich ihr underthänigst und ernstlich Bitt, daneben auch den sondern gnädigen Willen, so wir zu ihnen sambt und sonders, als unsere Stüffts-Unterthanen, zu Befürderung ihres gemeinen Uffgangs, Ehr, Nutz und Wolfahrt tragen und haben, und damit solichen gemeinen immerwehrenden verderblichen Schaden fürkommen und begegnet, sye auch bey ihrer Bürgerlichen Nahrung erhalten werden mögen, gantz gnädigst mit Freyheit und Erleuterung etlicher nachgeschribner Puncten und Articlen versehen und befreyet, thun solches auch hiemit wissentlich, und mit zeitlichem Rath unserer lieben Getreuen. Namlich und für das erste, so begnadigen und befreyen wür die unsere von Clingnaw und Tettingen, wie auch alle ihre ewigen Nachkommen gnädigst dahin, und wöllen, daß nun hinfürter keiner unserer Bürger, Bürgerin, Innwohner, Hindersäß noch fremde Personen, kein Hauß, Hoof, Weingarten, Holtz, Feld, Matten, Aecker, und alle andere liegende Güeter, wie die Nahmen haben mögen, so zu Clingnau oder Tettingen, oder in derselben Gerichten Zwing und Pene gelegen, an einich Gotts- oder Ordens-Hauß, Samblungen, Spitthählen, Städt, Gemeinden, noch alle andere, Geistliche oder Weltliche Ewigkeiten (von denen kein Widerfall zu verhoffen,) wie auch an die Fremden und ausserhalb der Clingnauischen und Tettin-

tingischen Gerichten gesessen Personen, weder durch Kauff/Tausch/Wechsel, Paargeld/Borg/Leibgeding, noch einigen andern Schein/Weiß oder Weeg, gantz und gar nicht kommen, noch raichen lasse, wurde aber iemands/Manns- oder Frauen-Personen, mit Verkauffen, Tauschen, oder Wechseln, gehörter Massen, gegen den Gottshäuseren, und Ewigkeiten, auch fremden und ußländischen Personen und Fürfahreren, oder andere haimbliche Contract, Vergleichungen, und Versatzungen, dardurch unser Burger von den Güeteren getriben, machen und eingehen, so solle der Käuffer und Verkäuffer, ieder um zehen Pfund Pfening, halb uns, und halb denen von Clingnau oder Tettingen gehörig, gestrafft werden, und nichts destoweniger solche Käuff krafftloß seyn, auch weder zu Clingnau und Tettingen, noch in derselben Gerichten, nichts gelten noch verfertiget werden, sonder ein ieder unserer Burger den freyen Zug zu solichen Güeteren haben, denselbigen Kauff, unverhindert deß ersten frembden Keuffers, um das Geld, wie er gegen denen Frembden ohne einichen Betrug, Argliſt, oder Gefehrde, verfailset, und zu geben bewilliget worden, anzunemmen, und an sich zu bringen, guten Fug, Macht, und Gewalt haben soll und mag, und im Fahl derselbigen Kauff, durch allerley gesuechten Schein und Vortheil, zu hoch und theur befunden, und daß derselbig mit heimlichen Contræcten und Betrug, über zimblichen und billiches Wörth beschehen, und derhalben einem Burger denselbigen an sich zu lösen, beschwärlich fallen wurde, soll alsdann Vogt und Räht zu Clingnaw bey ihren Ehren und Eyden, das Guet schätzen, und wie es in solchen Schatzung befunden, und nit mehr darumben auf mittlere Weeg, burgerlicher Bezahlungen deren sich der Käuffer und Verkäuffer mit einanderen zu vergleichen haben, gewerth, bezahlt, und gut gemacht werden, da aber ein fail ligend Gut von keinem Bürger zu Clingnaw, oder Tettingen zu kauffen, oder den Zug zu behalten und anzunemmen begehrt wurde, soll alsdann der Verkäuffer nach seiner Gelegenheit und Nothdurfft damit ferners zu handlen, ungespehrt und unverbunden sein, und damit aber Vogt, die Räht und gemeine Burgerschafft iederzeit wüssen mögen, wann ein Guet fail seye, so soll vor allen Dingen, und anfänglich sollich fail ligend Guet, Innhalt der alten Satzungen, einem Vogt und Rähten, angebotten, und zu wüssen gemacht werden, die dann hernacher solliches gemeiner Burgerschafft verkünden, und anzeigen sollen. Zum andern, da sich iemand in die Clöster, Spitähler und andere Ewigkeiten, oder sonst verpfründen, oder gegen ußländischen mit Liebgeding einlassen, und vergleichen wurde oder wölte, soll solliches mit keinen ligenden Güeteren, in dero von Clingnau oder Tettingen Gerichten gelegen, beschehen, sonder mit Geld, auch also und auff einen sollichen Fahl, denen von Clingnaw oder Tettingen, ihr Zugrecht, in massen obvermeldt, sambt der Straff frey und bevorstohn, ebenmäßig, so iemand Kinder, in die Clöster, Manns oder Weibs-Personen, thuen, und dieselbigen, bey lebendigen Leib, oder nach ihrem Todt, aussteuren und begaben wolte, soll solches aber Maß nit mit ligenden Güeteren, sonder mit Geld, oder in ander Weeg beschehen, mit Vorbehalt, wie oben des Zugrechtens und bestümbter Straffen gegen den Ubertreteren fürzunemmen. Zu dem dritten und letsten, diewyl sich offtermahls zugetragen und begeben, daß die Clöster und Gottshäuser, sambt anderen Ewigkeiten, wie auch sonsten frembde ußländischen Personen den Burgeren uff ihre ligende Gücter, vil Gelds gelihen, in sollichem auch dermassen so hoch beschwert haben, daß die armen Burger oder ihre Erben, hinnach solliche Summa Gelds nit mehr von den Gülten ledig machen künden, sonder also mit Gefahr und mit Gewalt, von den Güeteren getriben werden müssen. So befreyen wür die unseren von Clingnau und Tettingen, wie auch alle ihre Nachkommen gnädigst dahin, daß hinfürter kein Burger auf kein Guet in dero von Clingnaw oder Tettingen-Gerichten, Zwing und Penen, gelegen, von keinem Closter, Gottshauß und anderen Ewigkeiten, auch einiche ußländische Personen, weder wenig noch vil, ohne Vorwissen und Bewilligung Vogts und Räth uffnemmen oder beschweren solle und da solliches hinderrücks Vogts und Räthen fürgienge, und beschehe, daß darumben nit allein kein Fertigung und Versicherung gemacht, sonder auch der, so uff ein Gut leicht, und der so es auffnimbt, ieder insonderheit, umb zehen Pfund Pfenning, alles halb uns, und halb denen von Clingnau oder Tettingen gehörig, gestrafft werden, und solicher Contract, darzu auch nichtig, unbündig und krafftloß seyn soll. Wür befreyen offtermeldte von Clingnaw und Tettingen, deß Zugrechtens, und anderer Articlen, wie oben underschiedlich geschrieben staht, als regierender Herr und Bischoff zu Costantz, wüssentlich und Krafft dises unsers Begnädigungs-Briefs, sich dessen also nun hinfüro, für sich, und alle ihre ewige Nachkommen, in zutragenden Fählen, gegen männiglichen, geistlichen oder weltlichen Personen, Mann und Frauen, offentlich und rühiglich haben, zu gebrauchen, iedoch uns, unsern Nachkommen und Stifft Costantz an unsern Obrigkeiten, Ehehafften, Rechten und Gerechtigkeiten in alle Wege ohnschädlich.

Deß

Deß alles zu wahren und vesten Urkundt, so haben wür ihnen disen unsern Begnadigungs- und Befreyungs-Brieff, gegen einem uns dagegen gegebenen Revers, zustellen lassen, der geben ist aus unser Cantzley zu Mörspurg, den ersten Tag deß Monats Martii, von Christi unsers lieben Herren und Seeligmachers Geburt gezahlt funffzehenhundert achtzig Jahr.

XXVII.

Käysers Rudolphi II. Reſcriptum an Bischoff Andream zu Costantz, daß er in den Gütern, so er aus dem Ritterschafftlichen Corpore in Schwaben inne hätte, die freye Reichs-Ritterschafft in Schwaben an ihrem Jure collectandi nicht hindern noch irren solle, de Anno 1595. siehe in des Teutschen Reichs-Archivs Continuat. III. unter der freyen Reichs-Ritterschafft in Schwaben, in der Fortsetz. pag. 156.

XXVIII.

Handlung zwischen den Hoch-Stifft Costantzischen Anwälden an einem; dann denen Deputirten derer im Thurgew regierenden zehen Orte der Schweitzerischen Eydgenossenschafft am andern Theile, die Erbauung einer neuen Evangelischen Kirche auserhalb Arbon, und das freye Religions-Exercitium derer Evangelischen zu Arbon, Horn, Egnach und Roggwyl betreffend, de Anno 1600.

Als in der langwierigen Handlung zwüschent dem Hochwürdigsten, Durchleuchtigen, Hochgebohrnen Fürsten und Herrn, Herrn Andrea, Cardinal von Oesterreich, Bischoffe zu Costantz ꝛc. an einem und des Bistumb Costantz Angehörigen, den Frommen, Ehrsammen den Burgeren und Gemeinden zu Arbon und Horn, auch dennen im Egnach und Roggwyl, so der Evangelischen Religion anhängig sind, am anderen Theil, uffgehaltener gmein Eidgnosischen Tagleistung, etliche Zeit und Jahr hero vil gehandelt, und jüngst des vergangenen 1599sten Jahrs im Augstmonat, durch vier verordnete Herren Sätz von beyden Stätten Zürich und Lucern, zu Arbon, in Sachen freundliche gütliche Mittel gestellt worden, in denen aber Ihre Hochfürstliche Durchlauchtigkeit der Herr Cardinal und Bischoff zu Costantz allerley Bedenckens gehebt, und alsd diesere Handlung wiederum auf die Eidgnösische Tagleistung der Jahr-Rechnung zu Baden im Ergüw, zu entlicher Erörterung (wo möglich) geschlagen, und zu demselbigen sechs Herren Gesandten von Zürich, Bern, Lucern, Ury, Schwytz und Glarus gezogen worden, habend die ietzt vermelten Herren Raths-Gesandten von den sechs Orten der Eydgnoßschafft, die vorangezogenen in dieser Sach zu Arbon gestellten Mittel, nachdem sy Ihr Hochfürstlichen Durchlauchtigkeit Erklährung darüber durch dero abgeordnete Anwält wie auch der genanten vier Gmeinden Abgesandten in ihrem Bericht und Bscheid verstanden, und gstaltsame aller Sachen erwägen, in der Freundlichkeit also moderirt, erlütheret und gestelt, wie hernach folget. Namlich

Fürs Erste die hohe Lands-Oberkeit und Mannschafft belangende, sidtmahlen ie und allwegen, wie auch noch, man anders nit befunden nach gehalten, dann daß nach Eroberung und Einnehmung des Thurgeüws zu der Eydgnoßschafft Handen, das Schloß und Stadt Arbon mit sammt Horn und der Zugehört, in den Bezirck der Landgrafschafft Thurgeüw gehörig, und also von Schirm und Lands-Oberkeit wegen, die Mannschafft der Enden den Zehen des Thurgeüws regierenden Ohrten ohn alles Mittel zugehörig seyge, so solle es darbey gäntzlich belyben. Also und dergestalt, do in zutragenden Fählen die regierenden Ohrt des Thurgeüws mit Krieg angefochten wurdind, (dor vor GOtt seyn wölle,) das alsdann sy Fug, Recht und Macht haben sollind, die von Arbon und Horn darzu nit minder, dann andere der Eydgnoßschafft Unterthonen im Thurgeüw, in ihren Geschäfften und Nöthen ze bruchen, wie von Alter her geübt und gebraucht worden ist.

Hierinnen aber ein Herr Bischoff, Bißthumb und Stifft Costantz, für sich und ihre Nachkommen, bey allen und ieden Freyheiten, Briefen, Sigeln, Sprüchen und Verträgen, Recht und Gerechtigkeiten, auch hoher und niederer Oberkeit, besonders aber bey allen Abschieden von unseren Frommen Vorderen gegeben, allerdings belyben, und dieselben in ihren Kräfften bestahn sollind, wie auch deren von Arbon und Horn bißhero gehebten Freyheiten, Gnaden und Gerechtigkeiten, auch anderer ihrer Sachen, vor- und ußbehalten.

So aber künfftiger Zeit ein Stifft Costantz mit Krieg angefochten würde, so sollind die von Arbon und Horn, einem Herrn und Vogt von des Bischoffs wegen doselbsten zu Arbon Hilff ze thun, schuldig und verbunden seyn, in aller Weyß und Maß, als andern der Stifft Schlösser und Leuth, einem Herrn und Bischoff zu Costantz, zu Schirm und Rettung des Bißthumbs,

thumbs, Hilff schuldig und verbunden seynd, ungefährlich, alles vermög des besigleten Spruch- und Vertrag-Briefs 1435. usgerichtet.

Und so sich zutragen solte, daß die regierenden zehen Orth selbsten in Zwitracht gerathen, und mit Krieg (das GOTT ewiglich gnädig verhüten wölle,) einanderen angreiffen wurdind, so söllend die von Arbon und Horn in einem solchen Fahl sich dewederen Theils annemmen, sondern still sitzen, und sich neutral halten.

Und so dann, als für das Ander, die gegenwertige Handlung und Span, fürnemlichen von der Religion wegen, sich vor etlichen Jahren erhebt, und bißher also unerörtheret angestanden, und auf den Tag der Jahr-Rechnung zu Baden in Ergeuw im 1598ten Jahr gehalten, in denen domahlen gestelten Mittlen, under anderen aus allerley Gründen und Ursachen, und daß ein Bißthum Costantz hohe und niedere Oberkeit zu Arbon und Horn hat, angesehen und gesprochen worden, daß daselbst zu Arbon und Horn kein andere, als die alt Cathol. Religion geübt und gebraucht, und die Evangel. Religion daselbst nicht mehr durch die Prædicanten geprediget, sondern usserhalb der Stadt Arbon eine neue Kilchen zu der Evangelischen Religions-Ubung gebauwen werden solle. Do last man es bey demselbigen Ansehen nochmahlen einfalt verbleiben.

Als aber darüber die Nothdurfft erforderet, noch umb etliche Puncten, so die vorangezogenen gestellten Mittel mitbringend, fernere Erlüterung zu geben, wo und wie namlich die neuwe Kilchen, für diejenige Kilchgnossen, so in dem Thurgouwischen Lands-Frieden sitzend, gebauwen, item in wes Kosten dasselbig beschehen sollen, und denn auch den Kosten in dieser langwirrigen Handlung aufgeloffen, belangende, sammt anderem, so dieser Handlung anhängig ist, damit diese langwirrige mühselige Sach einmahlen, (wo möglich) ausgemacht, und Fried, Ruh und Einigkeit erhalten werde; Sind, nach angewendter Müh und Arbeit, und als beyde Partheyen sich begeben, in gütliche Mittel, iedoch mit offner Hand sich einzulassen, hienach folgende Mittel, umb eins und das ander in der Freundlichkeit abgeredt und gestellt, nahmlich

Fürs Erst, betreffende den Platz zu der neuen Kilchen, do sölle disere neue Kilchen by Steine Loo uff der grossen Zelg, by der Landstraß, an einem Ort und Platz, do es am kommlichisten seyn erfunden wird, gesetzt, und als hernach folget, gebauwen werden.

Fürs Ander, die Kilchen und derselben Buw belangende, alsdenn die Evangelischen Kilchgenossen sich begeben, von ihrer Pfarr-Kilchen zu Arbon abzuweichen, und sich usserthalb auf ein neue Kilchen, umb mehr Fried und Einigkeit willen, wyssen zu lassen, do sölle aus denen und anderen mehr Gründen und Ursachen, und sonderlichen von der Cession und Abweichungs wegen der Kilchgnossen von ihrer Pfarr-Kilchen, der Buw dieser neuwen Kilchen in des Herren Bischoffs und Stiffts Costantz Kosten beschehen, dergestalt, daß ein Herr Bischoff durch seine Anwält den Platz zu der Kilchen, sammt einem Gotts-Acker ald Begrebnüß darbey, in nothwendiger Grösse erkauffen. Die Kilchen solle gebauwen werden, in solicher Weite, Grösse, Form und Gestalt, mit Thurn, zweyen Gloggen, und anderer Nothdurfft und Ingebeüw, so zu einer vollkommen Kilchen gehört, also, daß die Kilchgnossen der Evangelischen Religion, Weib und Mann, Jung und Alt, Platz, Weithe, und Kommlichkeit gnug habind, darinnen ihr Religion und Gottsdienst ze üben, auch der Kilchhoff oder Gotts-Acker ummuret werden; An welchen Bau denn der Kilchen und Kilchhoffs, die gemeinen Kilchgenossen aus freyen Willen, mit der Fuhr, Fronen und Ehrtagwen so vil möglich (als man ihnen des ihren Anerbiethen nach vertruwen wird,) ihr Bestes thun, da man dann sy die Fronenden mit einer Supen und Trunck, wie bräuchig, ihrer Arbeit nach Gebühr ergetzen. Ob aber ein Herr Bischoff und die Kilchgnossen eine genampte Summa Geldts, Holtz und Stein, von einem Herren Bischoff annemmen, und dann den Buw selbst über sich nemmen und vollführen welten, dasselbig last man beschähen.

Alledieweyl aber und so lang dieser Bauw der newen Kilchen durch den Herren Bischoff, oder die Kilchgenossen, wie ietztgemeldet, nicht volenführt, und die Kilch allerdings ausgemacht ist, so söllind die Evangelischen Kilchgnossen zu Arbon gemeinlich die Burger und Einwohner zu Arbon und Horn, auch die in den Gemeinden Egnach und Roggwyl, ihren freyen unversperrten Kilchgang, in und zu der Pfarr-Kilchen zu Arbon, wie von Alter und bißher, haben und brauchen. Der Pfarrer und Priester sich in Verrichtung des Gottes-Diensts, der aufgerichten Verträgen halten, damit die Evangelischen an ihrem GOttes-Dienst gfahrlich nicht gesäumt, noch zlang aufgehalten werdint, sie die Evangelischen auch, einem Evangelischen Prædicanten daselbst zu Arbon, wyter haußhablich halten, und die Evangelische Religion in alleweg wie bißher, dorinnen üben und brauchen mögen, allerdings unverhindert, biß der Baw, wie vorgemeldt, ausgemachet ist. Alsdann der Prædicant von Arbon aus der Statt hinweg in sein Herberg, als hernach folget, zühen.

Fürs

Fürs Dritte so sollind die Evangelischen Kilchgnossen in ihrem eigenen Kosten ihren Prædicanten mit Hauß und Herberg zu versehen schuldig seyn, und ihme eintweders bey der neuen Kilchen ein Behausung bauen, oder sonsten bey dem nechsten Dorff, nach ihrer und seiner Gelegenheit, iedoch ausserhalb eines Herren Bischoffs zu Costantz hohen Gerichten, umb Hauß und Herberig sehen, do ihnen dann dargegen vergont seyn, das Pfarr-Hauß des Prædicanten in der Stadt Arbon zu verkauffen, und das erlößte Geld an einander Hauß dem Prædicanten zu verwenden.

Fürs Vierte, so mögend die Evangelischen Kilchgnossen einen eigenen Meßner bey der neuen Kilchen, oder wo ihnen gefellig, haben, denselben sy für sich selbs belöhnen und erhalten; Wie auch die Catholischen zu Arbon, ihren Meßner für sich selbst, ohne einige der Evangelischen Steuer, zu erhalten und zu belehnen schuldig seyn.

Zum Fünfften, ist abgeredt, daß die zugerichteten neuen Kilchen, in der Evangelischen Kilchgnossen eignem Kosten, in Buw und Ehren nach Nothdurfft erhalten, dargegen die Pfarr-Kilchen zu Arbon uß derselben Kilchen-Gut und Einkommen auch in Buw und Ehr gehalten werden.

Fürs Sechste, belangend des Prædicanten Pfrund und Erhaltung, solle ihm dem Prædicanten die Pfründ St. Jacobs-Capellen zu Erdhusen, samt dero jährlichem Einkommen und Gülten, laut des Vertrags im 1537. Jahr aufgerichtet, wyter zudienen; Deßgleichen die dreyßig und zween Gulden, so dem Prædicanten an statt einer Pfrund, die er vorhin genutzet, bißhar jährlich aus des Spitals Seckel gegeben worden, ihme fürbaßhin auch gefolgen. Es wölle dann ein Herr Bischoff ihme soviel in anderweg ersetzen lassen. Zudem auch das jährliche Steüer ald Wuchen-Geld, so gmeine Kilchgnossen jüngst unter sich den Persohnen nach abgetheilt, ohn Abbruch ihme dem Prædicanten auch gegeben werden.

Zum Siebenden, wiewohl nach denen hievor zu Baden gestelten Mittlen, und nach Erbauwung dieser angeschlagenen neuen Kilchen, kein Prædicant mehr zu Arbon seyn, sonders allein die Catholische Religion daselbst geübt und gebraucht werden soll. So ist doch aus allerley wichtigen Gründen und Ursachen, und um guten Friedens, Ruh und Einigkeit willen, in dieser Sach dahin gehandelt und gemittlet worden: Daß nüt desto weniger die Evangelischen Persohnen zu Arbon und Horn, die Freyheit ihrer Religion haben, und darby belyben und gelassen werden sollind, dergestalt, daß sy ihre Kinder Gesind und Nachkommen, mögind frey unverhinderet in die neuwe Kilchen gohn, und daselbst den Gotts-Dienst nach der Evangelischen Religion, und was derselbigen anlanget, unverhinderlich üben und brauchen, und von desselbigen wegen in einigen Weg, weder inn- noch usert ihren Häuseren ersucht noch gefahret werden, deßgleichen der Prædicant der neuwen Kilchen, in die Statt Arbon und gen Horn iederzeit ungerecht und ungetratzet zu seinen Religions-Gnossen Wandel haben, sy besuchen und trösten mögen, wie einem Prædicanten zustath, doch daß darinnen kein Gfahr gebraucht werde.

Fürs Achte, seithmahlen diesere Aenderung zwüschent den Catholischen und Evangelischen um mehr Friedens, Einigkeit und Richtigkeit willen under beyder Religionen Verwandten angesehen ist; So solle in dieser neuwen Kilchen die Evangelische Religion alleinig geübt, und die Catholische Religion und Ceremonien in dieselbige nit eingeführt werden, sonder welche in den Gemeinden Egnach und Roggwyl, oder zu Arbon und Horn, der Catholischen Religion anhängig sind, oder seyn wollend, dieselbigen sollind in die Pfarr-Kilchen zu Arbon dem Gottes-Dienst nachgohn, und die Evangelischen in dieser neuwen Kilchen ungesaumt lassen.

Zum Neunten, ist abgeredt, daß die Catholischen und Evangelischen zu Arbon, ieder Theil einen eigenen Schulmeister haben möge, und den Evangelischen zu Arbon zugelassen seyn daß sie aus der Statt ihre Kinder zum Prædicanten, wann derselbig Schul haltet, oder zu einem anderen Schulmeister, den sy bestelt, und ausserst der Stadt Arbon und des Herrn Bischoffs hohen Oberkeit wohnen soll, in die Schul schicken mögind. Doch in der Statt allein die Catholischen einen Schulmeister haben. Alldieweil aber und so lang der Prædicant in der Stat Arbon sein Wohnung hat, und die neuwe Kilchen nit ausgebauen ist, solle er der Prædicant, oder ein anderer den Evangelischen Kinderen in der Stadt Schul halten mögen.

Zum Zehenden, dieweyl also beyde Religionen zu Arbon und Horn sind, so solle, umb Erhaltung willen bürgerlicher Einigkeit und Ruh in Besatzung des Raths und anderer Aemtern und Diensten kein Gfahr oder Partheylichkeit gebraucht, sonder darunter iederzeit nach der Gebühr, ohne Ansehen der Religion, gehandelt werden. Darumbe dann Ihr Hochfürstliche Durchlauchtigkeit und dero Räth und Amtleuth hiemit gebetten werdend.

Und beyder Religionen Verwandte einanderen, von des Glaubens wegen, weder schmützen, schelten, tratzen, stumpfieren, noch hassen, sonders ie einer den andern bey seiner Religion

ungefecht und ungetratzet belyben lassen, und in guter burglicher und landlicher Einigkeit, fridlichen Wüssen und Liebe mit einanderen leben, und welicher darwider handlete, der solle darumb ernstlich gestrafft, und darunter keinem Theil vor dem anderen fürgehalten werden.

Zum Eilfften, ist luther vorbehalten, das usserthalb disser Handlung Jhre Hochfürstliche Durchlauchtigkeit, der Herr Cardinal und Bischoff, auch der Stifft und Bisthumb Costantz, wie auch ein Stadt Arbon, und die Gemeinden Egnach, Roggwyl und Horn, bey allen ihren Freyheiten, Briefen, Siglen, Rechten und Gerechtigkeiten allerseits belyben, und denselben hiermit nützid benommen seyn.

Zum Zwölfften, alsdann sich die Jahr und Zeit hero, in und under diserem währenden Handel und Span, allerley unguter unfründtlicher Reden und Sachen auf der einen und anderen Seiten verloffen; So sollind umb Friedens und des Bestens willen, alle biß auf ietzt, von diserem Handel nohen, was die Religion belangen und antreffen thut, vorgangen Reden und Sachen mit Worten und Wercken entstandener Unwillen und Ungnad, es berühren die, so sich disses Handels beladen, oder andere, alles fryg aufgehebt, und verziegen heissen, keinem im argen zugerechnet, verwisen ald aufgerupft werden, sonders alles hin, todt und abseyn, und keiner dem andern deß in ungutem vermercken, gedencken, noch entgelten lassen, alle Gefehrd hindan gesetzt.

Und dann fürs Letzt, dieweil in diser langwirigen Verhandlung beyder Partheyen grosser Kosten aufgelauffen, solle umbs Besten willen derselbig aufgehebt seyn, und iede Parthey ihren erlidnen Kosten, an ihro selbs haben; do man Jhr Hochfürstliche Durchlauchtigkeit bitet, die wöllen dessen zufriden seyn, und Jhro das gefallen lassen.

Soliche hiervor geschribne gütliche Mittel, habend die Fürstliche Cardinalischen Bischöfflich-Costantzischen Herren Abgesandten Anwält, ad referendum an Jhro Hochfürstliche Durchlauchtigkeit zu derselbigen gnädigem Gefallen und Ratification genommen.

Actum zu Baden im Ergoüw, den 15. Julii, Anno 1600.

XXIX.

Ungefehrlicher Vergriff eines gütlichen Spruchs zwischen Herrn Andrea, der Römischen Kirchen Cardinaln von Oesterreich und Bischoffen zu Costantz; dann deroselben Bürgern und Unterthanen zu Arbon, Horn, Egnach und Roggwyl, die streitige Religion daselbst betreffend, de Anno 1600.

DEmnach die Mittel und Artickhel, wie die auf der Jahr-Rechnung zue Baden in Ergouw im verschienen 1598sten Jahr von gemeinen dreyzehen Orthen Löbl. Eydtgnoßschafft Raths-Gesandten in disser Sachen gestalt worden sind, für sich genommen, und was darunter noch bedencklich gewesen, und fernerer Erleuterung gemanglet, flisig erduret und erwogen, haben sie zum vorderisten es bey denen Mitlen und Erleuterung, wie es uff der Jahr-Rechnung Anno 1596. und folgends auf der Jahr-Rechnung Anno 1598. zue Baden zwüschen dem Herren Cardinal und Bischoffen zue Costantz, und den zehen regierenden Orten der Landtgrafschafft Thurgeuw, umb die Hohe Lands-Oberkeit und Mannschafft zue Arbon und Horn gestelt worden, ainfältig belyben lassendt, welche des Jnhalts und vermögens sind. Namlich, sintemahl und allwegen, wie auch noch, man anders nit befunden noch gehalten, dann daß, nach Eroberung und Einnemung des Thurgeuws zu der Eidgnoßschafft Handen, das Schloß und Stadt Arbon, mit samt Horn und der Zugehör in dem Zirkh der Landtgrafschafft Thurgeuw gehörig und also von Schirmbs und Landes-Oberkeit wegen, die Mannschafft der Enden, den zehen des Thurgeuws regierenden Orthen ohn alles Mittel zugehörig seye, so soll darbey es gentzlich bleiben, also und dergestalt, da in zutragenden Fehlen die regierenden Orth des Thurgeuws mit Krieg angefochten würden, (darvor GOtt sin wolle!) daß alsdann sie die von Arbon und Horn darzue nit minder dann andere der Eidtgnossen Unterthanen im Thurgeüw in ihren Geschäfften und Nöthen zugebrauchen, Fug, Recht und Macht haben, wie von Alter hero geübt und gebrucht worden ist.

Hierinnen aber ein Bischoff, Bisthumb und Stifft Costantz, für sich und ihre Nachkommen bey allen und ieden Freyheiten, Brieffen, Siglen, Sprüchen und Verträgen, Recht und Gerechtigkeiten auch hoher und niderer Oberkeit, besonders aber by allen Abscheiden von unsern Frommen Vordern gegeben, aller dingen verbliben, und dieselben in Kräfften bestahn sollen, wie auch dero von Arbon und Horn bißhero gehabte Freyheiten, Gnaden und Gerechtigkeiten, auch anderer ihrer Sachen vor- und ausbehalten.

So aber künfftiger Zeit ein Stifft Costantz mit Krieg angefochten wurde, so sollen die von Arbon Horn einem Herrn und Vogt von des Bischoffs wegens daselbst zu Arbon Hilff zue thun schuldig und verbunden seyn, in aller Weiß und Maß, als andere der Stifft, Schlösser und Leuth

Leüth einem Herren und Bischoff zue Costantz zue Schirm und Rettung deß Bistumbs Hilff schuldig und verbunden seyn, ungefahrlich, alles vermög des besigleten Spruch- und Vertrags-Brieff Anno 1435. aufgericht; Wo sich aber füegte, daß die regierende Orth selbsten in Zwytracht gerathen, und mit Krieg, den GOtt gnädiglich verhüeten wolle, einanderen angriffen wurdend; So sollent die von Arbon und Horn eines Bischoffs zue Costantz, als ihres natürlichen Herrens Befelch gewertig seyn.

Und so dann als für das ander, itzige Handlung und Spenen, fürnemlichen der Religion wegen, wie es damit zu Arbon und Horn gehalten werden sollen, sich vor etlichen Jahren erhebt und bißher unerörtert angestanden, und uff dem Tag der Jahr-Rechnung zue Baden im Ergoüw in vorgemeltem 1598. Jahr, in den gestellten und angezogenen Mitteln unter andern aus allerley Gründen und Ursachen, und daß ein Bisthumb Costantz Hohe und Nider Oberkeit zue Arben und Horn hat, angesehen und gesprochen worden, daß daselbst zue Arbon und Horn kein andere, dann die alte Catholische Religion geübt und gebrucht, da last man es bey demselbigen Ansehen nochmahlen ainfältig bliben.

Als aber darunter die Nothdurfft erfordert, noch um etliche Puncten, so die vor angezogenen gestellten Mittel mitbringend, und aber darunter noch etwas Bedenckens ist Ordnung und Erleuterung zu geben, wo und namlich die neüwe Kirchen für diejenige Kirchgenossen, so in dem Thurgeuwischen Land-Frieden sepen gebauen; Item, in was Kosten dasselbig beschehen, und dann auch den Kosten disser langwirrigen Handlung anhengig seyd, in welchem allen zue handlen und nach Gebür zu erkennen, den verordneten vier Herren Sätzen von Zürich und Lucern, von gemeinen dreyzehn Orthen der Eidgnoßschafft, mit Vorwüssen des Herrn Cardinals und Bischoffs zu Costantz angehenckt und ufferlegt ist, damit diese langwirrige mühselige Handlung einmahl, wo müglich, außgemacht, und Frid, Ruhe und Einigkeit erhalten werden wie denn die vorangezogenen güetlichen Mitteln auch auf dasselbig End hin, und zu Vorkommung weiterer Weitläufftigkeit, gestellt worden sind; Haben die vier Herren Sätz, als nach lang angewendter Mühe und Arbeit beyde Partheyen und mit Nahmen die von Egnach und Roggweyl, sowohl als die von Arbon nnd Horn sich begeben, in güetlich Mittel, iedoch mit offner Hand sich einzulassen, umb ains und das ander hie nachfolgende Mittel in der Fründlichkeit abgeredt und gestelt ist. Namlichen

Fürs erst, betreffend den Platz zue der neuen Kirchen, da geben wir diese Erleuterung; dieweil die in Egnach und Roggweil unwidersprechlich unter dem Land-Friden gesessen, so soll der Bischoff zu Costantz schuldig seyn, ihnen die Kirchen und Kirch-Hof zue Erdhaussen zuzerüsten, und im Fall der Noth also zu verweiteren, daß sie darinnen guten Raum und Platz, und ihren Gottsdienst verrichten künten.

Jm Fall aber die Egnacher und Roggweyler, wider alles Verhoffen, mit ietzgedachter Kirchen nit wöllen zufrieden seyn, sollen sie sich mit Jhro Hochfürstlichen Durchlauchtigkeit in der Güete vergleichen, als man verhoffe, beschehen solle, im Fall aber es nit beschehen möchte, so komme die Sache wiederumb für die im Thurgoü regierenden Orth.

Zum Anderen, soll ein Bischoff zue Costantz ehenmeßig schuldig seyn, ein gelegene Behausung nit weit von der Kirchen, für ein Prædicanten, in seinem Kosten zu erkauffen, oder zu erbauen, und ihme, dem Prædicanten, zue seiner Unterhaltung ein Pfrundt der Capellen zue Erdhausen, wie bißher, folgen und zulassen, und was die Egnacher und Roggweyler sonsten dem Prædicanten zu Arbon durch eine gemeine Anlag bißher geben, hinführo auch reichen und erstatten sollen, die 32. fl. aber, so der Prædicant zue Arbon bißhero aus dem Spithal gehabt, sollen gefallen seyn, und dem Spithal und den armen Leuthen zue gutem kommen, und der Bischoff zu Costantz ihme dem Prædicanten dargegen andere Ergetzlichkeit thuen, nach billichen Dingen. Dargegen aber, was sie die Egnacher, Roggweyler an des Prædicanten Hauß zue Arbon aus dem Jhrigen bezahlt haben möchten, soll solches einem Bischoff zu Costantz zue gutem kommen.

Wann dann, zum Dritten, ein Bischoff zu Costantz die Kirchen obgemeldter Massen mit aller ihrer Zugehört und Nothwendigkeit zugerüst; Sollen die Egnacher und Roggweyler dieselbige als für ihr Pfarr-Kirchen besuchen, ihre Predig und Gott-Dienst darinnen versehen, auch ihre Kinder darinnen tauffen, und die Todten begraben lassen. Welche aber in dem Egnach und Roggweyl der Catholischen Religion anhängig, oder sich künfftiglich darzue begeben möchtend, denen soll frey und bevorstehen die alte Kirchen zue Arben und Catholischen Gotts-Dienst daselbst zue besuchen.

Fürs Viert, sollen die Evangelischen Kirchgnossen im Egnach ihren Meßner bey der neuwen Kirchen, wo ihnen gefellig, haben, und denselbigen für sich selbsten belohnen und erhalten, wie auch die von Arbon ihren Meßner für sich selbst zu belohnen und zu erhalten, schuldig seyn sollen.

Zum Fünfften, ist abgeredt, daß obgenannte Egnacher und Roggweyler die von

Bischof-

Bischoffen zu Costantz zuegerüste neüwe Kirchen und Pfarr-Hoff in ihren eigenen Kosten in Baum und Ehren, nach Nothdurfft zu erhalten, pflichtig seyn, dargegen auch die alte Pfarr-Kirchen zue Arbon aus ihrem Einkommen, wie bißhero, erhalten werden.

Zum Sechsten, so soll hinführo zue Arbon und Horn keine andere Religion, dann die alte Catholische und derselben Gottsdienst gepredigt, exercirt und administrirt werden, auch die Burger und Einwohner zu besagten Arbon und Horn, weil sie Ihro Hochfürstlichen Durchlauchtigkeit und derselben hohen Stifft Costantz mit hoher und niederer Oberkeit ohne Mittel unterworffen, hierinnen zu gehorsamen schuldig seyn, doch werdent Ihre Hochfürstliche Durchlauchtigkeit hierunter unterthäniglich und gantz fleißig ersucht und gebeten, gegen denjenigen, so an diesen beyden Orthen der Evangelischen Religion anhengig, darinnen erbohren und erzogen, in dissem Fall also gnädigist und mild zu erzeigen, daß, wo diejenigen, so zue Arbon und Horn, welche in der neüwen Religion erbohren und erzogen seyn, ausserhalb der Stadt Arbon ihres Glaubens gemese Kirchen-Dienst besuchen wolten, sie darumben nit gefehrt werden sollen, doch daß dieses Ihro Hochfürstl. Durchlauchtigkeit um gegenwärtiger Zeit und Läuff willen beschehendes Nachsehen an ihrer diß Orths habender hoher und niderer Oberkeit, auch den alten Verträgen und Abscheiden unvergreifflich und unnachtheilig seye. Aber hergegen sie die von Arbon und Horn schuldig und verbunden seyen, ihre Kinder hinfüro zue der Catholischen Kirchen, Predig, Gotts-Dienst und Tauff, auch dem Catholischen Schulmeister (so iederzeit da seyn wird,) zu halten und gahn zu lassen, das aber auch sonsten die Religion und Glaubens halber, niemand übereilt, oder Gefahrt, sonder vielmehr in der Güethe mit Christlicher Lehr und Unterweisung gehandelt, damit alle Weitläufftigkeit und gefahrlicher Auflauff zwüschen dem gemeinen Mann verhütet werde, inmassen Ihro Hochfürstliche Durchlauchtigkeit dißfalls selbsten die gnädigste Discretion zu gebrauchen, und den Ihrigen zu bevelchen wüssen, auch ohne Zwiffel, Ihrem Fürstl. Friedliebenden Gemüth nach, zue thun gemeint seyn werden.

Soviel die Besatzung Gerichts und Raths zue Arbon, wie auch den Schulmeister belangt, sein darum lauter Verträg verhanden, dabey es künfftiglichen ungeändert verbleiben, und kein Theil den andern darwider nit dringen soll, sonder darunter ieder Zeit nach der Gebühr, ohn Ansehen der Religion, gehandelt werden, darumben die Herren Bischoffliche Räth, durch die Herren Sätz von ihrer Herren und Oberen wegen, hiemit gebetten werden, und beyder Religionen Verwante ein andern von des Glaubens wegen, weder schmützen, schelten, tratzen, stumpfiren, noch hassen, sonder ie einer den andern bey seiner Religion ungefecht und ungetratzet bliben lassen, und in guter burgerlicher Einigkeit, fridlichem Wesen und Liebe mit einandern leben, und welcher darwider handlet, der soll darum ernstlich gestrafft, und darunter kein Theil dem andern fürgehalten werden.

Zum Achten, ist lauter vorbehalten, daß usserhalb disser Handlung Ihr Hoch-Fürstliche Durchlauchtigkeit der Herr Cardinal von Oesterreich ꝛc. und Bischoff, auch der Stifft und Bistum Costantz, wie auch ein Stadt Arbon und die Gemeind Egnach, Roggwyl und Horn, by allen ihren Freyheiten, Brieffen, Siglen, Rechten und Gerechtigkeiten allerseiths beleiben und demselben hiemit nichzit benommen seyn.

Zum Neunten, als sich die Jahr und Zeit her in- und unter dissem wehrenden Handel allerley unguter und unfreundlicher Reden und Sachen auf der einen und anderen Seiten verloffen: So sollend umb Frides und des besten Willen, alle, biß uff ietzt, von dissem Handel, was die Religion belangen und antreffen thut, vergangne Reden, Handlungen und Sachen, mit Worten und Wercken entstandner Unwillen und Ungnad, es berüere die so sich diß Handels beladen oder anderen, alles frey uffgehebt und verzigen heissen, keinem in Argem zuegerechnet, verwisen, ald aufgerupft werden, sonder alles hin, todt und absin, und keiner dem andern das in Ungutem vermercken gedencken, noch entgelten lassen, alle geverd hindan gesetzet.

Und dann fürs Letzt, dieweil in disser werenden langwürigen Handlung beyden Theilen grosser Unkosten uffgeloffen, da soll umbs Besten willen derselbig aufgehebt sein, und iede Parthey ihren erlittenen Kosten an ihren selbs haben, da man sich versicht, die Herren Bischöfflichen Costantzischen Anwält dessen ihres Theils auch zue frieden seyn werden.

XXX.

Freundliche Vorkomniß und Erläuterung zwischen dem Hoch-Stifft Costantz und den sieben im Thurgew regierenden Orten der Eydgenossenschafft, betreffend die Mannschafft zu Arbon, Bischoff-Zell und Horn, auch Abstraffung des Reiß-Lauffens, und was deme mehr anhängig, de Anno 1627.

Wir von Städt und Landen der siben des Thurgeüws regierenden Orthen, namblich von Zürich, Heinrich Bräm, Seckelmeister, und Hanß Heinrich Wirtz, des Raths und alter Stadt-Schreiber; Von Lucern, Jost Bircher, Ritter und des Raths; Von Ury, Caspar Romanus Troger, Ritter, Land-Amman, und Carol Emanuel von Roll, Panner-Herr und des Raths; Von Schwytz, Sebastian ab Iberg, Land-Ammann; Von Unterwalden, Sebastian Wirtz, Land-Ammann und Panner-Herr, ob und Caspar Leü, Ritter, Land-Ammann nidt dem Kernwald; Von Zug, Casper Brandenberg, Ammann: Von Glarus, Heinrich Pfändler, Land-Ammann ꝛc. bekennend und thun kundt allermännigklich mit dissem Brieff. Demnach zwüschent dem Hochwürdigen Fürsten und Herrn, Herrn Sixt Werneren, Bischoffen zu Costantz, Herrn der Reichenau und Oenningen ꝛc. an einem; So dann unsern Herren und Oberen den siben des Thurgeüws regierenden Orthen, an dem anderen Theil, wegen der von Vögt, Stadt-Ammann und Rath zu Arbon, beeden Gebrüderen, Wolffgang und Gottfriden den Schobingern von St. Gallen bewuster aufgelegter Straff ein Gespan und Mißverständnuß, antreffend die Mannschafft allda zu Arbon ꝛc. darby dann auch ein Horn in gleichen Vestand zu halten ist, entstanden und sich zugetragen. Daß solchem nach Hochgedacht Ihre Fürstliche Gnaden und unser Herrn und Obern Ursach genommen, zu Hinlegung disses Streits einen Conferentz-Tag allhar nacher Frauenfeld anzusetzen, by welchem dann von Ihr Fürstlichen Gnaden wegen erschinnen die Edlen, Vesten und Hochgelehrten Herren, Erasmus Pascha, der Rechten Doctor und Cantzler, und Conrad Riccius, Doctor, beed Fürstliche Räth ꝛc. und dann wegen Horn die Ehrsamen, Marthe Roschach, Jacob Häwiger und Bernhardt Pilgeri, welche gleichwohl desthalb nichts sonderbahres movirt, sonder sich allein absonderlich (gleichwie die Anwält der Stadt Arbon) angemeldt habend. Auf welches, nachdem wir beederseits Gesandten uns an heut dato zusammen verfügt, unsere Motiven, Gründ und Ursachen warum ieder Theil vermeint, daß ihme die Mannschafft an dissen beeden Orthen zuständig seye, sowohl schrifft- als mündlich gegen einanderen der länge nach fürgebracht, und sonsten deswegen viel unterschiedliche Discours zu iedes Theil behelff gebraucht, haben endlichen wir die Eydgnößischen Abgesandten, uff Ihr Fürstlichen Gnaden abgeordneten Gesandten Beywilligung, zu Hinlegung entstandenen Mißverstandts, und Erhaltung guter freündlicher Nachbarschafft, auf hinter sich bringen, und zu beederseits Oberkeitlichen Ratification und Gutheissen nachfolgende Mittel für billich und schidlich erkennt und fürgeschlagen; Daß es der Mannschafft halb zu Arbon und Horn, allerdings wie von Altem har bestahn und verbleiben soll, mit der ausdrücklichen Erlütherung und Anhang: Diewyl unser Herren und Obern, und wir nie anderst darfür gehalten, wie auch noch, daß, nach Eroberung des Thurgeüws, die Stadt und Schloß Arbon, mit Horn und ihren Glidern, in den Bezirck der Landgraffschafft Thurgeüw gehörig, und also von Lands-Schirms Oberkeit wegen die Mannschafft, sowol, als zu Bischoffzell, unseren Herrn und Obern ohn alles Mittel zugehörig gewessen, wie auch noch, lassen wir es nochmalen by demselben gäntzlich verbleiben, und dissem Werck kein andern Verstand geben, dann daß in zuträgenden Fählen, da unser Herren und Obern (darvor GOtt seye) mit Krieg angefochten wurden, daß sie die von Arbon, Bischoffzell und Horn darzu nit minder dann anderen unsern Herren und Oberen Unterthanen im Thurgeüw in ihren Geschäfften und Nöthen zubrauchen Fug, Recht und Gwalt haben, wie dann von alter har geübt und gebraucht worden ist. Der Abstraffung aber halber der Knechten, so wider Verboth in Krieg ziehen, soll es by dem sechsten Artickel des Vertrags Anno 1509. zu Zürich aufgerichtet gäntzlich verbleiben, hierinnen aber Ihr Fürstlichen Gnaden und der Stifft heiter und luter ihre Gerechtigkeiten der hohen und nidern Oberkeiten, des Malefizes und andern darzu dienenden Sachen, wie auch denen von Arbon, Bischoffzell und Horn, ihre bißhero gehabte Freyheiten, Gnaden, Recht und Gerechtigkeiten der politischen Sachen vor- und ausbehalten, mit der auch weitern Erlütherung, daß die von Arbon, Bischoffzel und Horn, sich in Kriegs-Leuffen gar und gantz wider die Stifft keines wegs brauchen lassen, noch wider dieselben zühen, und so sich zutragen, daß unser Herrn und Obern (darvor GOtt seye!) mit Krieg angefochten, und gleich ein Bischoff oder dero Stifft zu Costantz sich in denselben Krieg wider sie auch einmischen wurden, daß dannethin die von Arbon und Horn keintwedern Theils annemmen, sonder still sitzen, und sich neutral halten sollen; so aber künfftiger Zeit ein Stifft mit Krieg angefochten, so sollen die von Arbon und Horn einem Herren und Vogt, von des Bischoffs wegen daselbsten zu Arbon, Hilff zuthun schuldig und verbunden seyn in aller Weiß und Maß, als andere der Stifft Schlöss- und Lüth in der Eydgnotzschafft einem Herrn und Bischoff zu Costantz, zu Errettung und Schirm des Bisthums, Hilff schuldig und verbunden seyn, ungefährlich; der zuversichtlichen Hoffnung, wann solches abgeredter massen, an gehörigen Orthen treulich referiret, und des ein und andern Theils Motiven wohl erwogen werden, es werden sowol Ihre Fürstliche Gna-

Gnaden als unsre Herren und Obern ihnen solchen Fürschlag belieben und gefallen lassen. Zu wahrem Urkund dessen, so haben wir obbemelte Abgeordneten von Horn uff ihr begehren disen Abscheid mit des Frommen, vesten unsers getreuen lieben Land-Vogts der Land-Grafschafft Thurgeuw, Jacob Brandenbergs, das Raths Zug eignem Insigel bekräfftigt und verwahrt zustellen lassen, so geben und beschehen den 2. Septembr. 1627.

XXXI.

Vergleich zwischen Ertz-Hertzog Leopoldo zu Oesterreich und Bischoff Johanne VI. und dem Dom-Capitul zu Costantz, worinn alle Spän- und Irrungen wegen der geistlichen Jurisdiction abgethan, auch fest gestellet worden, wie es hinfüro bey allerhand vorkommenden Fällen gehalten werden solle, de Anno 1629.

WIr Leopold von GOttes Gnaden, Ertz-Hertzog zu Oesterreich, Hertzog zu Burgund, Steyr, Kärndten, Crain und Würtenberg, Graff zu Tyrol und Görtz, Landgraff in Elsaß ꝛc.

Und dann wir Johann, von GOttes Gnaden Bischoffen zu Costantz, Herr der Reichenauw und Oehningen ꝛc.

Bekhennen hiemit, demnach viel Zeit und Jahr hero, zwischen unsern in GOtt ruhenden Vorfordern Fürsten der Ober- und Vorder-Oesterreichischen Landen, auch selbig incorporirten Graff- und Herrschafften nachgesetzter Regierung und Beampten, zugleich Bischoffen besagter hoher Thumb-Stifft Costantz, auch derselben Vicarien, Officialen und geistlichen Consistorio, wegen der geistlichen Jurisdiction, verschiedene Spänn, Irrung und Mißverstandt sich erhalten und geschwebt, derentwegen gegen einander Schrifften gewechßlet, und auff des Stiffts eingebrachte Beschwerden und Gravamina durch beede Theil, güthliche Zusammenkunfft und Conferentien veranlasternd gehalten, auff derselber unverfänglicheit aber und verbliebene endliche Erörterung, wir letztens, zu endlicher Richtigmachung, uns abermahls einer Zusamenkunfft nacher Inßbruckh auff Montag nach Lætare, als den 26. Martii diß fürlauffenden 1629. Jahrs vereinbaret, dahin dann unser, Bischoffs von Costantz wegen Deputierte erschienen; So seyn darauff durch beede Theil sowohl unser Ertz-Hertzog Leopoldts verordnete: Nemlich die Ehrsamen, Gelehrten, unsere liebe getreue, Johann Linttner, der Rechten Doctorn, Römischer Käyserlichen Majestät, auch unser geheimer Rath, und respective Obrister Hoff-Cantzler, D. Christoph Keller von Zimmerdorff, und Anselme von Vels, zue Jetzingen, Pürschenheimb und Pfaffenhoffen, unsere Ober-Oesterreichische Regiments-Räth, als an des Bistumb Costantz seithen unsers Stiffts Decanum auch Vicarium und Cantzler, die würdig unsere Räth, Andächtig auch liebe Getreuwe, Georgen Dietrich, der heiligen Schrifft: Johann Haußmann, und Erasmus Pascha beeder Rechten Doctores, obernannte Beschwernüssen und Gravamina, sowohl an vor derentwegen gepflogene Handlungen reassumirt, erholet, mit angelegtem Fleiß, nach Wichtigkeit und Umständen der Sachen erwogen, und nach gepflogener, eyfferiger Unterhandlung, auf unser gnädigst und gnädige Ratificationes beständiglich verglichen, und auf nachfolgende Punckten abgeredet worden.

Betreffend demnach Erstens die Novalia, sollen die künfftige, den parochis locorum, ohne weitern Eintrag, gebühren und zuständig, darbey aber der Obrigkeit oder Vorstehern unbenommen seyn, für sie der Orten gethane bewillige Verstattung oder Gerechtigkeit, ichtwas an Garben, Trayd, oder Gelt auffzuschlagen und einzulangen, die vorgenommene und etlich Jahr hero eingezogene Novalia aber, sowohl quoad fructus perceptos, als ipsa Novalia, so viel deren biß dahero gemacht, oder eingebracht worden, der Fürstlichen Durchlauchtigkeit oder derselben Cammer, und iedes Orts Aemtern, doch ausgeschlossen der Oesterreichischen Lehen-Leuthen und Pfandts-Innhabern verbleiben, und daß darüber bey Päbstlicher Heiligkeit ein Indultum durch höchstgedachte Fürstliche Durchlauchtigkeit auf dero selbst aigenen Costen, und zwar innerhalb Jahrs-Frist (wo möglich,) erworben und ausgebracht, auch darbey von dem Herrn Ordinario und Bischoffen zu Costantz, einiche Hinderung nicht, sondern vielmehr ersprießliche Cooperation und Befürderung beschehe.

Wofehr sich aber bey künfftiger Visitation oder Inquisition befunden und erkundiget wurde, die Pfarrherrn jeniger Enden oder Orten, allwo Ihro Fürstliche Durchlauchtigkeit erstberührter Massen die Novalia beständig gehörig, ihr congruam portionem oder Sustentationem nicht haben könten, daß alsdann der Abgang an Wein und Früchten, sowohl von dem Zehenden, als Novalien proportionabiliter ergäntzt, supplirt und ersetzt werden solle, doch, daß durch solchen Vergleich und güetlich Verabscheidung der Gotteshäussern, Pfarrherren oder Geistlichen Orthen, welche Jus parochiarum haben, und allbereit in ruhiger Possession der Novalien seyn, nichts entzogen, noch der

der Herr Bischoff von Costantz, als Ordinarius schuldig seyn, diejenige Prælaten oder Pfarrherrn, die sich diesem Vertrag, ex capite rei inter alios actæ, ihrer unwissend abgeredtem oder anderm Fürwendt, unterschein widersetzen, nicht accommodiern, sondern wider Ihre Fürstliche Durchlauchtigkeit oder dero Hauß ehender das Recht gebrauchen, dann sich der alten anvorgemachten, und Innahmen des hochlöblichen Hauses Oesterreichs eingelangter Novalien begeben wolten, zu diesem Vergleich gebietlich anzuhalten, entgegen aber auch, auf vermerckende Resistenz oder Widersetzlichkeit keinem Vorschub geben, oder zu Recht und Weitläufftigkeit anweisen solle.

Obwohlen wegen der Succession ohnehelich gebohrner Priester, zwischen beyden Theilen viel unterredt und Vorschläg gewechselt worden: ist doch die Sach abschiedlich dahin gestellt, daß den Illegitimis in dem Bistumb Costantz sacri ordines nit conferirt, auch keine Dimissoria sich anderer Orthen ordiniren zu lassen, ertheilt werden sollen, sie hätten sich dann zuvor gegen dem Hauß Oesterreich redimirt, und abfündig gemacht, auch darüber dem Herrn Ordinario oder dessen Vicario, und Deputirten glaubwürdig Schein, von einem regierenden Ertz-Hertzogen, oder dessen Officianten fürgewiesen.

Drittens, wegen der Reichs-Contribution, Türcken-Steuern thut es an Seiten deß hochlöblichen Hauses Oesterreichs bey der hergebrachten Collectation, quoad clerum inferiorem so lang bewenden und beruhen, biß solches entweder bey einem Reichs-Tag, oder anderwerts, wie es damit fürters zu halten seye, verglichen werde.

So viel aber die Land-Steuer anlangt, solle gedachter Clerus, ausserhalb der Nothfäll & extra casus a jure permissos verschont; in besagten Noth- und zuläßigen Fällen aber collectirt, solche Anlag und Collectation auch dergestalt beschehen und verordnet werden, daß gewisse Personen oder Commissarii von beeden geist- und weltlichen Obrigkeiten in gleicher Anzahl depudirt sich zu vergleichen, wie hoch und welchergestalt, nach Beschaffenheit und Umständ der Fällen, auch habender Beneficien oder Vermögen, die Priester collectirt oder belegt werden möchten, bey welchen Fall und Deputation, da sich beederseits Deputirte nit vereinbahren köndten, solle mit beeder Committenten Herrschafft, oder Obrigkeit Wissen, und mit Einwilligung, ein Obmann, die eingefallene Differentien zu decidirn und zu erörtern erkießt und ersetzt, dessen Ausspruch von beeden Theilen acceptirt, und genemb gehalten, diejenige Anlag aber, welche etlicher Orten aus den Reichs- oder Türcken-Steuern entsprungen, und gleichsam zu jährlichen Gefällen und gewissen Rubrick gerathen, alsbald abgeschafft, bey der Priesterschafft und allen geistlichen Orthen, und nit mehr eingezogen werden.

Die gemeine öffentliche durchgehende Bet-Täg, durch das gantze Land, oder in gantzen Costantzer Bistumb, sollen allein durch einen Bischoffen oder desselben Officialen angesetzet, ausgeschrieben und publiciret werden, aber da einem oder andern Orth, ein solche Noth, oder Ursach vorfiehle, welcherhalb man einen Bet-Tag ansetzen wolte, solle gleichwohl die weltliche Obrigkeit Macht haben, solche local- oder particular-Bet-Tag anzusetzen iedoch mit Wissen und Zuthun eines Pfarrherren, welchem alsdann die Bet-Täg ob der Cantzel auff Zeit und Orth, wie er sich dessen mit den Weltlichen verglichen, zu verkünden gebühren und zustehen.

Wann die Priester oder geistlichen Personen selbst delinquiren, frefflen, oder iemanden Schmach, Nachtheil und Schaden zufügen, sollen sie desshalben bey ihrer geistlichen Obrigkeit beklagt und gestrafft werden, wann aber deren Vieh zu Schaden gehet, oder ihre Knecht, Mägdt und Gesind, die von weltlicher Obrigkeit gemachte Ordnungen zu Holtz und Feld nit halten, und Frevel begiengen, sollen sie die Ainungen, Geld-Bussen, Straffen und zugefügte Schäden und Frevel abstatten und erbessern, das Vieh aber so ohne Schuld, oder Unfleiß des Gesinds und Dienern iemanden Schaden zufuegen wurde, biß zum gewöhnlichem Abtrag gepfendt werden.

Demnach auch von den Fürstlichen Costantzischen Commissarien geklagt worden, daß etliche weltliche Patroni von denjenigen, so sie ad beneficia præsentiren, um dessentwillen ein besondere Exaction, so sie Præsentation-Geld nennen, erfordern und nehmen, als soll dergleichen Præsentation, oder einig ander Gelt, ratione præsentationis künfftig nit mehr gefordert werden, aber ein ziemlichen gewohnlichen Brieff-Tax solle den Cantzleyen und Schreibern zu nehmen unwerth seyn, iedoch all Uebermaß und Gefahr hierinnen ausgeschieden, inmassen auch die weltliche Obrigkeiten, die Priester, weder mit den Brieff-Taxen vor andern, oder wider Brauch übernemmen, noch sonsten, die Brieff, ohne Noth und Ursache multiplicieren sollen.

Nachdeme auch theils Orthen von der heiligen ein kommen etliche, so iedoch mit der heiligen Pflegschafft nit beladen, Besoldungen geschöpfft, und sonsten von der heiligen Pflegern bey Auffnahm der Rechnungen, Kertzen machen, Einforderung der güllt, Zinß und Schulden unnöthig übermäßige Kosten auffgewendt,

und hiermit die heiligen mörcklich beschwerdt werden, soll solcher Mißbrauch fürs ab- und eingestellt bleiben, iedoch hierunter die ziemlich leidenliche Besoldung, Zehrung und Raiß-Costen, so die heiligen Pfleger bey Abhörung der Rechnung, oder wegen nothwendigen unvermeidenlichen Einzugs der Zinß und Schulden, oder in andern redlichen und nutzlichen Geschäfften des heiligen anwenden wurden, nicht gemeint, sondern zugelassen seyn, solchen Pflegern umb ihr Müh und Arbeit, ein zimliches Jahr-Geld an statt der Besoldung, wie auch der Mahlzeiten, so bey Auffnahm der Rechnungen, seithero etlicher Orten gereicht worden, ein leidenlichen Zehr-Pfenning zu verordnen und zu geben.

Bey Auffnahm der Kirchen-Fabric und heiligen Rechnungen mögen die Pfarrherrn ihren Beysitz iedesmahl haben, ihr Gutachten darbey eröffnen und die Mängel oder Verbesserung berathschlagen helffen.

Von den Rechnungen der Hoffspitäler, Kirchen und anderer dergleichen geistlichen Stifftungen, wie auch den Visitationen talium locorum piorum & scholarum, soll Herr Ordinarius oder dessen Deputirte fürohin nicht ausgeschlossen, sonder durch geist- und weltliche Obrigkeit, dahin mit angelegtem Fleiß, gesehen und gerachtet werden, damit solcher Gotteshäuser und Stifftungen Gefäll und Einkommen, von den Weltlichen gesöndert, und ad pios usus, oder zu dem Ende dahin sie gewidmet, verwendt werden; Ebenmäßig solle von der Priester und geistlichen Personen Verlassenschafft, soviel der geistliche Ort und Personen Erbs-Portion dabey belangt, wie auch von den piis Legatis einicher Abzug nicht genommen, der weltlichen Personen Erbs-Portionen wegen aber, bey iedes Orts Gerechtsame und Herbringen gelassen werden.

Wegen Inventation der Priesterlichen Erb- und Verlassenschafften, seyn die Sachen dahin verglichen, daß der abgeleibten Priester hinterlassene Haab und Güter durch die geistliche Obrigkeit neben und in Beyseyn der weltlichen Obrigkeit (wofern sie beede an der Hand) samtlich versecretirt, auch in Abwesen des andern Theils, der geist- oder weltliche Richter, oder von denselben darzu Deputirte, so erstens des Priesters Abgang erinnert, die Secretur bey ihr iedes Pflichten, ohne Verrukh- oder Veränderung der Güter, solchergestalt für handen nemmen, daß der Geistlich in Abwesen des Weltlichen ein- oder zween Ehrliche leyen, deßgleichen der weltliche in Abwesen des Geistlichen ein- oder zween nechst gesessene Priester umb wenigern Verdachts willen, zu sich ziehen, doch solches dem andern Theil alsbald zu wissen machen, und mit gemeinem Rath, eines Tags vergleichen sollen, damit das Inventarium gesammter Hand auffgericht, und möglichste Versäumung des Unkostens, in acht genommen werde, bey welcher Verordnung alles, bis auff den dreyßigsten zu lassen, nach gehaltenem dreyßigsten aber, und nach gethaner Erkundigung, daß der verstorbene nicht testirt, noch einig Testament bey, oder durch die Inventation bescheint, sollen vorderist die Schulden bezahlt werden und dem Ordinario noch sonsten iemanden an dessen Gerechtsame, oder Erbs-Folg nichts benommen: wann aber bey der Verlassenschafft ein Testament, Codicill oder letzter Will befunden, der verstorbene Priester zu testiren auch bemächtiget, solches Testament durch die Bischöffliche Verordnete eröffnet, der eingesetzte Erb declarirt, und auff unstreitige Befündung, da derselb Clericus, der Geistliche die Execution oder Disposition, dem Ordinario allein, da aber hæres ein laicus, im Testament eingesetzt, solche Disposition und Execution seculari Magistratui auch zuständig; Wannaber, wegen dergleichen letzten willen, oder des Abgeleibten Erbschafft, ante aditam hæreditatem, disputat einfallen thäte, die Cognition dem geistlichen Richter gehörig, doch iedemfalls alle Gefahr ausgeschlossen seyn; Zumal die vorhandene Schulden, wie dieselbige heissen mögen, aus der Verlassenschafft vorderist abgestattet werden, ehe und zuvor, ein oder andern Erben, von der Obrigkeit, deren die Execution Testamenti gebührt, die Güter würcklich eingeantwortet, dafern sich aber kein Testament befindet, und hæres ab intestato Clericus oder Laicus mit der Declaration des Erbens, auch übriger Disposition und Execution, unterschiedlich, nachgestaltsame der Erben, wie erstgemelt, gehalten wie auch iedesmahls alles solcher erledigter Pfarr und Pfründt gehörig, den Geistlichen zu Handen gestelt, und gelassen werden solle.

Anlangend die Zeugen Verhör der vor dem Costanzischen Consistorio, recht oder anhängigen Sachen, solle der von dem geistlichen Richter verordnete Commissarius, vor würcklicher Fürnämb- und Anstellung ihme angefohlner Zeugen Verhör, sich erstens bey iedes Orts Obrigkeit anmelden, seine obhabende Commission intimiren und anzaigen, auch Krafft derselben ersuchen und requiriren, die Obrigkeitliche Hand und Hülff zu erzeigen, und die Unterthanen, deren er zur Zeugschafft nothwendig und bedürfftig, vor ihme zu erscheinen, und den gebräuchigen Zeugen-Aydt zu erstatten und zu schwören, gepiertlich anzuhalten.

Wie ebenmäßig die Imploration brachii Ecclesiastici, vermög der Rechten, und Landts-Gerichts-Ordnungen von den weltl. Obrigkeiten nicht verwaigert, sondern zugelassen.

Zugleich

Zugleich die Sacristen und Meßner, so in ihren Diensten oder Verrichtungen wissentlich unfleißig, oder untauglich, den Geistlichen mit Gewalt nicht auffgetrungen, oder ohne erhebliche Ursachen darbey handtgehabt und geschützt werden sollen.

Das Privilegium Fori, Exemption, Gerichts-Zwang, oder Jurisdiction betreffend, solle in pure personalibus, da weltliche wider einen Geistlichen non exemptum seiner Person halber, was zu klagen oder zu sprechen hätten, solche Klag und Ansprach, allein vor dem Ordinario, oder geistlichen Gericht angebracht werden, wiewohl auch und zugleich in Realibus der Kirchen, Klöster, Widumb, Pfründt und Pfründ-Häuser, wie auch andere kundliche geistliche Sachen, der geistlichen Jurisdiction unterworffen, und zugethan verbleiben, der übrigen Güeter halben aber, so den Geistlichen, oder auch den Kirchen-Pfründten, Pfarrhöffen, Spitälen und Bruderschafften gehörig, und noch erkaufft werden, oder sonst darzu kommen möchten: wie auch in allen übrigen in specie allhie nicht vermeldt- oder verglichenen Sachen, Actionibus und Criminibus, soll ein iedwedere Sach vor demjenigen Richter, Obrigkeit und Gerichts-Zwang, angebracht, ventilirt und ausgeführt werden, dahin sie ihrer Arth und Aigenschafft, auch Umständen und der Personen Beschaffenheit nach, ausgeschriebnen Rechten, und Billigkeit, auch Herbringen, oder Observanz gehörig seyn wird. Da aber auff ein oder andern begebenden Fall etwas mißverständig oder Zweifflich einlauffen würde, sollen beede Obrigkeiten einander zeitlich der gründlichen Beschaffenheit informiren und verständigen, damit nach solcher Erklärung, iede Sach, wie recht und billich, an seine Gehör remittirt und gewiesen werden möge, in allweg aber auch dahin zu sehen seyn, daß den armen Unterthanen mit ohnnöthig- und langwürigen Processen verschont, und bey den Consistoriis, in ein oder ander Weg nicht zu hoch beschwert werden, sonsten aber und ausserhalb dieses Vergleichs des hochlöblichen Hauß Oesterreichs Privilegien, Exemptionen und erlangten Indultis, nichts præjudicirt seyn soll.

Welches alles, wir Ertz-Hertzog Leopoldt, und Bischoff Johann, sowohl auch Thumb-Dechant und gemein Capitul hoher Thumb-Stifft Costantz uns gnädigst belieben und gefallen lassen. Welche auch hiemit, dasselbige alles und iedes genennte gehalten, ratificirt, bekräfftiget und bestättiget, zumahl für uns und unsere Nachkommen, versprochen und verbunden haben, bey unsern respective Oesterreichischen Land-Vogten, Räthen, Officirn und Beamten auch Bischöfflichen Consistorio, und welcher Orthen sonsten nothwendig seyn wird, die Verfüeg- und Anordnung zu thun, daß obvermelten verglichenen Punckten würkhlich gelebt und ohne Gefehrde nachgesetzt werde.

Zu Urkhundt dessen haben wir neben den Signaturen unsern Ertz-Hertzog- auch Fürstlich Bischöfflich und Thum-Capitularisch Insigel: bey und anhencken, und zwey gleich lautende Libell auff Pergament verfertigen lassen; So geschehen in unsers Ertz-Hertzogen Leopolden Stadt Insbruckh den drey und zwantzigsten Aprilis, Anno Sechzehenhundert neun und zwantzig.

Leopold,

Johann,

Thum-Decant, Senior und Capitel des hochen Stiffts Costantz.

XXXII.

Vertrag zwischen dem Hoch-Stifft Costantz und denen in der Grafschafft Baaden regierenden Schweitzer-Cantons, einige wegen Clingnau und Käyserstuhl entstandene Irrungen betreffend, de Anno 1679.

Zu wissen, demnach entzwüschen den Herren Land-Vögten und Beamteten der Graffschafft Baden, an einem; So dann denen Bischöfflichen Constanzischen Herren Ober-Vögten zu Käyserstuhl und Clingnauw, sich von etwas zeitharo etwelche Mißverständnüssen erhoben, zu deren güetlichen Beylegung, entzwischen Ihro Fürstliche Gnaden Herrn Francisc Johann Bischoff zu Costanz, Herrn der Reichenauw und Oehningen ꝛc. und denen der Graffschafft Baden regierenden Orthen Herren Ehren-Gesandten, denen Hochgeachten, Wohl-Edlen Gestrengen Herren, als von Zürich, Johann Caspar Hirtzel Burgermeister, Herr zu Keffikon, und Hanß Jacob Waser Stadthalter und des Raths; Von Bern, Samuel Frisching Schultheiß, und Johann Leonhardt Engel, Seckelmeister und des Raths; Von Lucern, Joseph am Rhein Schultheiß, Ritter und Panner-Herr, und Land-Vogt Johann Martin Schweizer, Herr zu Buenas und des Rath; Von Ury, Sebastian Muheim Land-Amman und Fähndrich, Joseph Epp, des Raths; Von Schweitz, Franz Ehrler, Land-Amman und Lands-Hauptmann der Landschafft March, und Land-Vogt Leonhard Spörli, Sibner und des Raths; Von Unterwalden Johann von Deschwanden Land-

Ammann Ob/ und Franz Achermann Neüwer und Jacob Sulz/ alt Land-Ammann Nid dem Wald; Von Zug/ Obrist-Wachtmeister Beat Jacob zur Lauben/ Ritter und Lands-Haupt-Mann in freyen Aemtern/ und Niclaus Letter Seckel-Meister und des Raths; Von Glarus/ Hauptmann Daniel Bußi/ Land-Amman/ und Hanß Peter Wyß/ Stadthalter und des Raths/ ein nachbarliche Conferenz auf hiebar nacher Baden angesehen/ und beliebet worden; Als sind der dato gehaltenen allgemeinen Session, Hochgedacht Ihro Fürstlichen Gnaden Abgesandten die Wohl-Edlen Hochgelehrten Herrn Hauptmann Henrich Renhard Göldi von Tieffenau/ Ober-Vogt zu Arbon/ Herr Licentiat Johann Caspar von Mohr/ Ober-Vogt zu Mörspurg/ und Herr Sebastian Ludwig von Beroldingen Ober-Vogt zu Bischoffzell/ und Lands-Hauptmann des obern und niderern Turgauws/ alle drey Bischoff-Constanzische Räth/ erschinnen/ da dann nach abgelegter Proposition und Erinnerung der bißharigen streitigen Puncten/ und Ablessung beeder Verträgen/ als des so genannten Bubenbergischen de Anno 1450. und Landenbergischen/ 1520. hernach folgende Austrag-Mittel/ miteinanderen abgeredt und verglichen worden.

Erstlich/ hat es bey obangedeuteten Verträgen in allweg unalterirter Dinge zu zuverbleiben/ dahero beyderseits zu verschaffen/ daß sowohl von den Herrn Ober-Vögten zu Käyserstuhl und Clingnauw/ als auch den Herren Land-Vögten und Beamteten der Grafschafft Baden selbige Verträg gehorsamlich beobachtet werdind.

Was ferner und zum Anderen die in gemeldten beyden Bischöfflichen Aemtern vorfallende und die hohen Gericht betreffende sträfflich und bußwürdige Sachen anlangen thut/ soll es auch mit Aufnahm der Kundschafften bey dem alten bißhar geübten Harkommen und Innhalt der Verträgen/ daß namlich nichts von den Fürstlichen Bischöfflichen Beamteten solle verthädiget/ sonder alles vor Gericht gezogen werden/ dergestalten sein bewenden/ daß sie sollen vor ordentlich Gericht gestellt/ und in Beywesen des Land-Vogts oder seiner Nachgesetzten gebührend verhört/ darüber das Recht gesprochen/ Ihro Hoch-Fürstliche Gnaden Beamteten darvon ihre Buß der neun Pfund das Mehrere aber dem Herrn Land-Vogt/ samt der Persohn überweisen/ und in zweiffelhafften Sachen derselbe zuvertraulicher Conferenz und Ersprachung ersucht werden solle.

Nächstdeme und zum Dritten/ zu beyderseits Beamteten gebührender Nachricht/ solle es zwar der Kundschafft und Verhörung halber in Civil-Sachen gegen einanderen bey dem alten Harkommen bleiben; Wann aber die Partheyen/ oder der Richter/ in Sachen wegen der Umständen/ ein und anderseits/ die Persönliche Stellung derselben/ an dem eint oder anderen Orth begehren möchte/ solle in beyderseits gewillfahret werden; betreffend aber diejenigen Kundschafften/ so in den Bischöfflichen Aemteren gesessen/ welche in Malefiz- oder Criminal-Sachen/ ausert denselben Aemteren/ in der Land-Vogtey bey begangenem Fehler gegenwärtig gewesen/ und dessen Wissenschafft hätten/ sollen dieselben zur Persönlichen Erscheinung vor dem Herrn Land-Vogt und Beamteten/ auf Citiren sich gutwillig einfinden.

Demnach/ Viertens/ die Ursätz betreffend/ last man es bey dem dritten Articul des Landenbergischen Vertrags bewenden/ als dieselben mit aller Bescheidenheit/ und wie es zu Zeiten des aufgerichteten Vertrags üblich gewesen/ aber nicht höher/ als auf zwantzig Pfund gesetzt und angelegt werden mögen:

Zum Fünfften/ Die Jagdbahrkeit belangend/ wiewollen solche die Graffschafft Baden/ als von Ihrer Hohen Oberkeits wegen allein zustehet/ ist dannoch/ nach Anleitung des Thurgäuwischen in anno 1509. gemachten Vertrags/ Ihro Fürstl. Gnad. von Costantz/ von den Löbl. der Grafschafft Baden regierenden Orthen/ aus sonderer Freundschafft nachgelassen/ daß Sein. Fürstl. Gnad. und derselben Bedienten in ihren Gerichten wol auch mögen jagen/ und ob Sein. Fürstl. Gnaden begehrte anderen das Jagen in seinen Gerichten zu verbieten/ so mag Seine Gnaden einen Land-Vogt darum anruffen/ der soll das verbieten bey einer Buß/ und so iemand das übersehe/ soll die Buß eingezogen und getheilt/ und nammlichen Ihro Fürstlichen Gnaden das Halbe werden/ und der übrige halbe Theil den löblichen der Grafschafft Baden regierenden Orthen; Gleichwohl dem Land-Vogt sein Recht des Jagens halben in seinen Gerichten gar nicht benommen: Und ob Seine Fürstliche Gnaden weiter in der Grafschafft niderer Gerichten jagen wolte/ mag sein Gnad das an einen Land-Vogt gelangen/ und ihn darum bitten lassen.

Zum Sechsten/ die Mandata betreffend/ ist in allweg für billig gehalten/ daß der hohen Lands-Obrigkeit zuständig seye/ was in Kriegs- oder Müntz-Sachen/ auch was insgemein des Lands Heyl und Wohlfahrt erfordert/ ein Land-Vogt wohl Hoch-Obrigkeitliche Mandata ansehen/ ohne Einred offentlich publiciren und anschlagen lassen möge; Was aber andere/ und den Bischöfflichen Gerichten allein anhangende Sachen betrifft/ mögen Ihre Fürstlicher Gnaden Vögt wohl auch gebührliche Mandata und Gebot/ offentlich verkünden/ und gezie-

ziemend beobachten lassen; Womit nun die bißharige Streit-Puncten/ ietzt und ins künfftig gäntzlich vereint und verglichen seyn sollen/ allermassen/ daß diesem allen beständig nachgelebet werden solle/ einanderen zugesagt und versprochen worden.

(L.S.) Johann Caspar Hirzel.

(L.S.) Joseph am Rhein.

Dessen zu wahrem Urkund gegenwärtiger Verglich in Duplo verfertiget/ und von beyden löblichen Vor-Orthen/ wie auch von den Fürstlichen Bischöfflichen Herren Abgeordneten unterschrieben/ und mit deren angebohrnen Einsiglen bekräfftiget. ꝛc. ꝛc. ꝛc.

(L.S.) Heinrich Reinhard Göldi/ von Tieffenau.

(L.S.) Johann Caspar Mohr.

(L.S.) Sebastian Ludwig von Beroldingen.

XXXIII.

Vergleich zwischen dem Hoch-Stifft Costantz/ und den acht alten in der Grafschafft Baaden regierenden Orten der Schweitzerischen Eidgenossenschafft/ worinn des Hoch-Stiffts Costanz zu Clingnau und Zürzach habende Gerechtsame erläutert und verbessert worden/ de Anno 1685.

Zu wissen seye hiemit/ nachdemme bey vorgenommen Erneuwerung der Graffschafft Baden alten Schloß Urbarii eine Nothwendigkeit zu seyn erachtet worden/ sonderlich des Fürstlichen Constanzischen in der Graffschafft Baden gelegnen Vogtey und Amt Clingnauw und Zurzach habenden Rechtsamenen/ eine gebührende Erläuterung und Verbesserung zu verschaffen; Sind deswegen von den löblichen acht Alten der Grafschafft Baden regierenden Orthen Ihre Fürstl. Gnaden zu Costantz schrifftlich ersucht worden/ iemand der Ihrigen zu dem End/ für die obwohlgedachten Löblichen acht alter Orthen dermahlen bey einer extraordinari Tagsatzung zu Baden versammlete Herren Abgesandte zu verordnen/ um sich mit einander/ der vorkomner Sachen halber/ zu ersprachen/ und nach Befinden der Dingen/ eine/ zuvorderst zu Ablehnung der eine zeitharo obgeschwebter/ als auch und sonderheitlich zu Præcavirung aller weiters etwan zu besorgen stehender Differenzen und Mißhelligkeiten/ dennen beedseitigen Beamteten dienende wegweißliche Erläuterung und Unterrichtung zu geben und zu ertheilen; Allermassen dann erfolgt/ daß man beyderseits zusammen geschritten/ die vorkommene Sachen ihrer erforderter Nothdurfft nach/ genuegsam erdaurt/ und schließlichen diese hernachstehende Verkomnuß miteinanderen gemacht hat.

Als namlichen und beforderist/ soll es austruckenlich bey denen in annis 1451. 1520. und 1679. aufgerichteten/ und zusammen habenden Verträgen/ desgleichen bey allen von denen Römischen Käysern und Königen/ von dem Bischoffen zu Costantz/ wie auch von denen Löblichen acht alten der Graffschafft Baden regierenden Orthen/ ertheilten Brieff und Siglen/ mit Nammen auch der acht alten regierenden Orthen Bewilligungs-Brief über unterschiedenliche Sachen/ und also die Mannschafft in dem Ambt Clingnauw und Zurzach den regierenden Orthen zuständig seyn/ sein beständiges und ungeändertes Verbleiben haben/ iedoch mit dieser nachfolgenden Erläuterung.

Erstlich/ das alle und iede Fräffel/ malefitzische Handlungen und Thaten/ welche sowohl einem Land-Vogt der Graffschafft Baden/ als auch einem Ober-Vogt zu Clingnauw vorkommen/ und wüssend werdent/ für das gewohnliche Gericht gezogen/ und daselbsten/ nach Inhalt der Verträgen/ berechtiget werden sollen; Mit disser Maaß und Form/ wann es allein Civil-Sachen betrifft/ daß ein Ober-Vogt zu Clingnauw/ sowol in prima als in secunda Instantia vor Gericht/ als auch vor Vogt und Rath pflegender Appellation der Urtheil/ durchaus beysitzen möge/ hingegen aber der bey solchen vor Gericht ventilizenden Civil-Sachen anwesender gegenwärtiger Land-Vögtlicher Gewalt-Haber/ wann es an die Urtheil gehet/ abtretten solle; Bey den Fräffel-Sachen mögen beydseitige Beamtete bey Klag und Antwort und den Kundschafften sitzen/ und wann es aber zu Verfassung der Urtheil kommt/ sollen beyderseits Beamtete oder dero Anwälth abtretten/ iedoch soll diß Orths die alte Formalität/ mit Beeydigung der Zeugen/ und protocolliren weiters observirt werden; In Malefiz-Sachen aber/ darmit ein Mensch sein Ehr/ Leib und Leben vrrwürcken möchte/ solle/ nach Innhalt Bubenbergischen Vertrags/ verfahren/ und alles in Beywesen beyderseits Beamteten oder dero Anwälthen/ sowol bey Verhörung der Kundschafften/ als auch Tortur/ und übrigen bey dem Gericht bißharo geübten Formalitäten/ gehalten/ vorgenommen und observirt werden. In Scheltungs-Sachen (respectu deren es bey obangezogenen Verträgen durchaus zu verbleiben hat) wann einer über die dahin

hin ergangene Urtheil, daß er den Kläger eintweder entschlahen, oder aber die Zulag probiren soll, weder das ein noch das ander thun will, soll er der **Hohen Oberkeit** zuerkennt werden.

Anderens, ist zu eigentlicher Nachricht, wie sich der Richter in Hoch- und Nider-Gerichtlichen Sachen und der Erkantnuß zu verhalten habe, gemeinklich beliebet, hernachfolgenden Extract, aus den zwüschen den Löblichen siben regierenden Orthen, des Thurgäuws, und den Löblichen drey Städten, Bern, Fryburg und Solothurn in Anno 1555. aufgerichtem Vertrag genommen worden, disserem Verglich als eine Regul und Richtschnur inseriren und einverleiben zu lassen, mit dissem Anhang, daß wann über obiges dem Richter ie einiger Zweiffel vorfiele, ob die Sach für **Hoch-Oberkeitlich**, oder für **Nider-Grichtlich** zu halten, daß er solche den beydseitigen Beamteten zu fürderlicher Besprach- und Vergleichung heimweisen solle;

Folgen hiervor angezogne Verzeichnussen der **Hoch-Oberkeitlichen** und Malefitz-Fählen; **Und erstlichen was von Hoher Oberkeit** und des Malefitz wegen, sich in dem Thurgaüw von dem Herrn Land-Vogt zu straaffen gebührt, laut des Vertrags der siben Orthen, und der Löblichen drey Städten de anno 1555. in welchem sind specificiret folgende Fähl.

Alle die so dem Land-Richter, voran seine Herren und Oberen und das Land-Gericht mit Worten oder Wercken schmähend.

Todtschlag.

Grosse Schwüehr und Gottslästerungen.

Wann ein Persohn sich selbs entleibt, gefahlt ihr Gut der Oberkeit.

Diebstahl.

Mörderey.

Ketzerey.

Hexerey.

Läufferey.

Welcher einen falschen Eid schweret, oder sonst Eidbrüchig erfunden wird; desgleichen einer der an des Gerichts Stab lobt an Eids statt, sein Fürgeben wahr seyn, und sich ein anders befind.

Friden mit Wercken brechen.

Item, da einer auf den anderen auff offner freyer Reichs-Strassen wartet, im Zorn und Fräffel, und ihn verwundet.

Item, da einer dem anderen über Friden aus seinem Hauß forderet, und sich verschuldete, mit Wunden oder dergleichen.

Item, welcher Friden bricht, mit gar oder halb auszuckten Degen, Stein aufheben, erwerffe oder nit.

Item, wann Leüth oder Güeter in den freyen Land-Strassen nidergeleidt, oder daß einer solch Land-Strassen ihm selbs eignete, die veränderte oder überfienge, daß alles samt allen Sachen, so darinn begangen wurden, und dem Malefiz, oder Hohen-Gerichten zustuhnden, ob auch einer offne Marchen oder Lehen wüssentlich änderte.

Item, so der Land-Richter von Todschlägen und anderen Sachen wegen, die an das Land-Gricht dieneten, Glait gebe, und das Glait brochen wurd; doch den siben Orthen an ihrem Glait das sie geben unschädlich.

Item, wann einer von böser That oder Leümdens wegen Landräumig wird, gefallt der **Hohen Oberkeit** sein Gut.

Gleicher massen gefallt ihr auch das Gut, dessen der ein Todtschlag thut, und des entleibten Freunden sein Leib.

Item, so einer von Leben zum Tod hingericht wird, ist der **Hohen Oberkeit** die fahrend Haab.

Item die Fähl und Erb-Fähl von ledigen Kinderen, doch männigklich seinen Rechten, Brieffen und Siglen, so er vor erlangt und darzu hat, unabbrüchig; und in gantzer Summa dienet in das Malefiz, und dem **Land-Richter an statt der Hohen Obrigkeit** zu straffen, all böß Sachen und Thaten, damit ein Mensch sein Ehr, Leib und Leben verwürcken möchte, doch in solchem den siben Orthen vorbehalten, und ausbedingt die Straff deren, die über Verbot in Krieg lauffen, reiten oder gehen, da ihnen die zuständig seyn soll, ob sie ie gleichwohlen damit verwürckt hettind.

Drittens, die Eh-Hafftenen betreffend, wann ins künfftig in einem oder anderem Schiffreichen Stromm einige Mülle erbauwt werden wolte, soll die Bewilligung dessen allein der **Hohen Oberkeit**, als **Lands-Fürsten**, zuständig seyn; andere Ehe-Hafftenen aber sollen, gleichwie bißharo, als auch ins künfftig, einem ieweilenigen Herrn Bischoff zu Costantz zu verwilligen, und zu vergeben gebühren; **Dem Unterthanen** aber welcher solche Ehe-Hafftenen erlanget hat, solle von dem Ober-Vogt anbefohlen werden, solche auch von einem ieweiligen regierenden Herrn Land-Vogt im Nammen der **Hohen Lands-Oberkeit** confirmiren und bestättigen zu lassen, so Herr Land-Vogt auch zu ertheilen schüldig seyn soll.

Viertens, hat es auch der Abzügen halben, in dem Amt Clingnau, bey deme zu verbleiben, daß von dem Gut, so aus der Stadt Clingnau selbst, nach Innhalt deren ihnen ertheilten Fürstlichen Bischöfflichen auch von denen löblichen acht Orthen der Grafschafft Baden confirmirten Begnadigungen, zu beziehen; zu Dettingen und Coblentz aber, gedachte Abzüg zu des Amts Clingnau Handen (ausert was Ihre Fürst-

Fürstliche Gnaden denen von Dettingen, zu ihrem gemeinen Nutzen zu verwenden, aus sonderbahren Gnaden überlassen,) für aus eingenommen werden sollen; Hingegen aber solle der Abzug zu Zurzach, auch zu allen Zeiten, allein den löblichen regierenden Orthen zuständig seyn und verbleiben.

Fünfftens, mit Ertheilung der Mann-Rechten und Geburths-Brieffen ist es dergestalten zu halten, daß deren Expedition in einem Brieff in beyder Oberkeiten Nammen, bey der Cantzley der Grafschafft Baden, nach einem mit einanderen zu vergleichen habenden Formular, zu machen, solcher Brieff aber alsdann sowohl von einem Herrn Land-Vogt, als dem Ober-Vogt zu Clingnau besiglet werden.

Sechstens, wann iemand aus denen Bischöfflichen Aemtern in eine andere Jurisdiction um ein daselbst begangne Mißhandlung, sich zu stellen und zu verantworten begehrt wird, solle die Stellung, wann es um einen nidergrichtlichen Fräffel zu thun, von einem Ober-Vogt wann es aber Malefitzische Sachen berührt von einem Land-Vogt, mit beyderseits fründtlicher Communication geschehen.

Siebendens, der Mandaten halben, **läst man es bey dem Vertrag** de Anno 1679. verbleiben, mit disser beygefüegten Erläuterung, daß gegen die Ubertreter, nach Innhalt Bubenbergischen Vertrags-Gerichten zu verfahren, und wann in solchen aus sonderem Befehl der **Hohen Lands-Oberkeit** ergehenden Mandaten, etwann vorfallender Lands-Gelegenheit nach, Sachen eingesetzt wurden, welche sonsten an sich selbsten allein nidergrichtlich daß nichts destoweniger solchen fahls die Straaff nit einem Land-Vogt sonder dem Grichts-Herrn zu dienen soll.

Achtens, wegen Befreyung des Zurzacher Marckts, bleibet es bey alter Uebung und Harkommen und wan etwan solchem Marckt zu gutem für nöthig befindende oder andere heylsame Ordnungen gemacht, solle es mit Zuziehung des Herrn Ober-Vogts beschehen.

Neuntens, wann ein Amtmann mit einem, er sey wer er wolle, etwas zu rechten, oder zu handlen hat, so sein Amt berühehrte und antreffe, und dann derselbe den Amtmann, ohne redliche Ursach, steche, hauwte, schluge, oder demselben sonsten schmählich zuredte, der soll nach Innhalt Landenbergischen **Vertrags** art. 5. gebüest, und die Straaff unter beyden **Oberkeiten** gleich getheilt werden;

Zehendens, ist des Wildbahns halben aus Freundschafft gegen einem Herrn und Bischoff zu Costantz, in seinen in der Grafschafft Baden gelegnen Vogteyen und Aemtern, darmit nach Ausweiß des Thurgaüischen Vertrags de Anno 1509. und den Badischen Abscheid de Anno 1679. zu halten, iedoch daß einem ieweiligen Land-Vogt zu Baden, gleichwie einem Bischöfflichen Ober-Vogt, unbenommen seye, nicht allein für sich selbst, sonder auch durch diejenigen, die er hierzu bestellen wurde, weidmännisch zu jagen; **Keintwedern Oberkeit** aber solches Jagen iemand andern, wer der auch seye, Bestands oder in ander Weiß, zu überlassen befuegt seyn solle.

Wann nun bevorstehende Vergleichs-Puncten allerseits also beliebet ꝛc. ꝛc. sind sie mit eigenhändigen Subscriptionen und fürgestellten Pitschafften corroborirt ꝛc. geben und beschehen zu Baden im Ergauw, den 6ten Octobr. 1685.

(L.S.) **Johann Caspar Hirzel, Bürgermeister.**

(L.S.) **Abraham Tillier, Seckelmeister.**

(L.S.) **Joh. Martin Schweizer zu Buenas.**

(L.S.) **Johann Caspar von Mohr.**

(L.S.) **Johann Heinrich Kohler, Ober-Vogt.**

(L.S.) **Joh. Joseph Heinrich, Freyherr Zweyer von Evebach.**

Auch im Nammen übriger Herren Ehren-Gesandten.

XXXIV.

Bischoffs Marquard **Rudolphs zu Costantz Lehn- und Bewilligungs-Brief denen von Tettingen einer Ehehäfften zur Schmidten**, de Anno 1701.

Von GOttes Gnaden wir Marquard Rudolph, des heiligen Römischen Reichs-Fürst, Bischoff zu Costantz, Herr der Reichenau und Oehningen, ꝛc. Bekennen hiemit, demnach uns unser getreuer, Hans Jacob Schiffer-lein der Schmid zu Oettingen in Unterthänigkeit fürbringen lassen, wie daß er das Schmid-Handwerck nicht allein ehrlich erlehrnt, sonder auch dasselbe bereits von etlichen Jahren her zu gedachtem Oettingen und zwar, wie erhoffe, zu

männiglichs guten Vergnügen gebraucht, mit gehorsamsten Anlangen, und bitten ihme zu seiner bessern Versicherung das Schmitten-Recht allda auff seinem Hauß in Ansehung der bey der Huldigung zugesagter Gnad nunmehro würcklich zu Lehen gnädigst zu verleyhen, solches wolte er zu unterthänigstem Danck auff und anemmen auch folgends dises erlangten Schmitten-Rechts halber unserem Amt Clingnaw ein jährliche Recognition an Geld gehorsam abstatten; Daß wir sothane sein Bitt in Gnaden erhört und solchem nach ihme Hans Jacob Schifferlein das Schmitten-Recht zu gedachtem Oettingen auf seinem Haus als eine Ehhafftin, welche dahero uns von Obrigkeits wegen zuverleyhen zustehet, zu Lehen gnädigst gelyhen, und verwilliget, wir leyhen und verwilligen auch ihme dasselbe hiemit und in Krafft, diß Brieffsdergestalten und also, daß solches allein auff ihne Hans Jacob und seine Descendenz vermeint sein, nach Abgang deren aber auf seinen Bruder und dessen Kinder, hingegen keines Wegs auf fremde kommen, sonder auf solchen Fahl hin dieses Schmitten-Recht wiederum todt und erloschen sein solle, so dan daß er ein solches nach seinem Nutzen und Gefallen innhaben und brauchen möge, darbey aber schuldig seyn solle, mit dem Schmiden und übriger seiner Schmid-Arbeit gegen haimschen und fremden sich gantz willig und gestlissen zu erzaigen, die Arbeith guet und fürderlich zu machen, selbe in gebührendem und der Orthen gebräuchigen Tax bezahlen zu lassen, noch iemand darwider zu beschwären, zumahlen gemeltem unserm Ambt Clingnauw, als unserem ieweilligen Vogten allda jährlich, und so lang er dises Schmitten-Recht haben und gebrauchen würdet, ein Pfund Pfening selbiger Lands-Wehrung zuerlegen und zu bezahlen: Jedoch in dem übrigen uns und unserer Obrigkeit, Herrlichkeit, Rechten und Gerechtigkeiten in alle Weg ohne Schaden. Dessen zu wahrem Urkund wir unser Fürstlich Insigel hiefür zu trucken befohlen. So geben und geschehen in unserer Residenz Mörspurg, den 26. Octobr. 1701.

XXXV.

Manifest Bischoffs Johannis Francisci **zu Costantz, daß er niemahls gesonnen gewesen, sich von der löblichen Eydgenossenschafft in der Schweitz abzuziehen, sondern nur bey Käyserlicher Majestät, als seinem Lehen-Herren, der bißherigen Irrungen halber, Rath und Hülffe gesuchet habe,** de Anno 1713.

Es seyn des Herrn Bischoffs von Costantz Hochfürstliche Gnaden berichtet worden, wie daß man hie und dort, absonderlich aber in dem Schweitzerland, durch ein ohne Grund ausgesprengtes Gericht auf die Meynung gebracht worden sey, als wenn höchsterwehnte Seine Hochfürstliche Gnaden sich, wegen ihrer in der Schweitz gelegenen Städten, Schlössern und Landen, von der Eydgenossenschafft abzuziehen trachteten, und zu solchem Ende an die Römische Käyserliche Majestät und das gesammte Reich den Recours jüngsthin genommen hätten. Gleichwie aber Seine Hochfürstliche Gnaden nicht zugeben können, daß die Aufrichtigkeit ihres Verfahrens durch solcherley Ausstreungen so ungleich beschrieben werden solte: Also haben dieselbe einer ohnumgänglichen Nothdurfft zu seyn erachtet, die eigentliche Beschaffenheit dessen, was an Seine Römische Käyserliche Majestät und das heilige Reich sie wegen ihrer in der Schweitz gelegenen Städten, Schlössern und Landen gebracht haben, durch gegenwärtiges Manifest der gantzen erbarn Welt (wie folget,) gantz treulich vor Augen zu legen.

Nachdeme Seine Hochfürstliche Gnaden, wegen ihres Hoch-Stiffts Gerechtsame, mit löblicher Eydgenoßschafft in ein und andere Streitigkeiten verfallen, haben selbige ihres Orts nichts mehrers verlangt, als daß solche aus dem Grund gehoben, und also die gute nachbarliche Freundschafft ohne Anstoß unterhalten werden könte; Und weiln die zwischen dem Hoch-Stifft Costantz und löblicher Eydgenoßschafft errichteter vielfältigen Bündnissen und Verträge, Laut beygelegten Extractus sub Lit. A. beede Theile dahin anweisen, daß die zwischen selbigen entstehenden Irrungen iedesmahl durch Sätze oder Schied-Richter erörtert und abgethan werden solten: So haben Seine Hochfürstliche Gnaden Ihrer Seits sich hierzu öffters anerboten, auch deßwegen unterm 27. Maj. 1710. den regierenden Orten der Ergäus ausführlich zugeschrieben; Als aber hierzu man sich anderseits nicht allein nicht verstanden, sondern mit thätlicher Bekränckung der Hoch-Stifftischen Gerechtsame beständig fortgefahren, haben Seine Hochfürstliche Gnaden gleichwohl zu Gemüth gezogen, daß von vielen hundert Jahren her, und lang vor dem Ursprung löblicher Eydgenoßschafft, alle und iede Bischöffe zu Costantz von allen und ieden Römischen Käysern, auch Seiner Hochfürstlichen Gnaden selbst, sowohl von Käyser Josepho, als auch ietzt regierender Käyserlicher Majestät, Carolo, über alle des Hoch-Stiffts Regalia, Herrlichkeiten, Gerechtigkeiten und Freyheiten belehnt, mithin zu derselben Conservation,

Vermöge Eydes, verbunden seyn. In solcher Pflicht-mäßigen Erwegung, haben Seine Hochfürstliche Gnaden der Römischen Käyserlichen Majestät und dem gesammten Reich im Julio vorigen Jahrs eine gründliche Information über den Zustand ihres Hoch-Stiffts gegeben, mit dem endlichen Ansuchen, dahin bedacht zu seyn, damit die löblichen Cantons desselben Jurisdictionalia ohnbekränckter lassen, oder wenn sie, in einem und anderm Recht zu haben vermeinten, solches, nach Innhalt obgedachter Bündnissen, durch beederseits erwählende Sätze oder Schied-Richter, mit Seiner Hochfürstlichen Gnaden austragen möchten. Gleichwie nun dieses Ansuchen bloß auf dasjenige gestellt wird, was von denen Herren Eydgenossen ehedem beliebet, und nach der Hand also geübet worden, auch über diß an sich dergestalten beschaffen ist, daß auf sothane Weise die obschwebende Mißverständniß in der Eydgenoßschafft selbst, und zwischen beeden Theilen allein, auch ohne Weiterung ausgemacht, mithin Fried und Freundschafft beybehalten würde: Also kan gewißlich dem Systemati Eydgenoßischen Staats nichts so ähnlich denn dieses seyn; Und ist dahero es so weit davon, daß Seine Hochfürstliche Gnaden sich, wegen Ihrer Städten, Schlössern und Landen, von der Eydgenoßschafft abzuziehen vermeinen, daß sie vielmehrers, mit selbiger in Ruhe und Freundschafft iederzeit zu stehen, trachten, wünschen aber annebens auch, daß, wie sie den löblichen Cantonen ihre erworbene Freyheit von Hertzen gönnen, also auch dieselbe einem Bischoff zu Costantz in diejenigen Rechte, (welche er, als ein freyer Fürst des Reichs, schon vor dem Anfang löblicher Eydgenoßschafft besessen hat.) keinen Eintrag thun mögen. Seine Hochfürstl. Gnaden halten sich dessen von löblicher Cantonen Alt-Eidgenoßischen redlichen Gemüth gäntzlichen versichert, und thun hingegen die Aufrichtigkeit ihres Verfahrens durch diese wahrhaffte Vorstellung männiglichen zu erkennen. Zu dessen Urkund haben dieselbe gegenwärtiges Manifest eigenhändig unterschrieben, und solches mit dero Secret-Insiegel befestigen lassen. So geschehen in dero Residenz Mörßburg, den 7. Hornung, im Jahr 1713.

Extractus sub Lit. A. **der Bündnissen, welche zwischen dem Hoch-Stifft Costantz und löbl. Eydgenoßschafft** An. 1458. 1469. 1483. 1494. 1497. **und** 1557. **gleichen Innhalts aufgerichtet worden.**

Wir N. von GOttes Gnaden Bischoff zu Costantz ꝛc. und wir der Burgermeister, die Schultheissen, Amman, Räthe, Bürgere und Landlütte gemeinlich dieser nachbenembten Stetten und Ländern ꝛc. ꝛc. Thun kunt allermenniglichen mit diesen Brive, daß wir angesehen und betrachtet haben solich Trüw, Liebe und Freundschafft, so unser Vordern und wir lange Zeit miteinandern gehapthand, und um daß die zwischen uns gemehret, und der widerwertigen Dingen, die uns nach diesen Brieffen begegnen möchten, desterbaß widerstände getan werden möge, so haben wir uns dieser nachgeschriebenen Stücken mit einander gütlichen vereint, und sind einandern dero ingangen, des ersten so sollend wir obgenanter Bischoff N. den obgenanten Eydgenossen gemeinlich, noch kheiner Ortt sunderlich, noch denen so mit ihnen in Einunge oder Pündnisse sind, in unserm und unser Stifft Schlossen, Stätten und Landen auch darinn, noch daraus dheinen Schaden zuefügen, noch daß ieman andern zetünde gestattet werden, so verr wir vermögen, deßgleich sollen wir die obgenandten Eydtgenossen gemeinlich und sunderlich dem obgenanten unserm gnädigen Herrn von Costantz, und den Sinen durch und in unsern Schlossen, Stetten noch Landen hinwiederum auch thun ꝛc. ꝛc. Und ob sich fügte, daß wir obgenandter Bischoff N. mit den obgenandten Eydgenossen gemeinlich oder dhein Ohrt sunder zweyig wurdent, oder wir die obgenandten Eydgenossen gemeinlich oder dehein Orth sunderlich mit dem obgenanten unserm gnedigen Herren von Costantz, davor GOtt seye, darum sollen wir zu beyder Sitte dweder will den anderen erforderet, darnach in den nechsten vierzehen Tagen uf einen nemlichen Tag, der darein benembt wird, mit einandern zetagen kommen gen Baden in Ergäw, in die Statt, da soll denn ietweder Theil zwen erber Mann setzen, für die wir unsere Zweyunge bringen, die auch gelert Eid zu GOtt und den Heiligen schweren sollen, die Sach unverzogenlich ußzusprechen zu der Min, oder zu den Rechten, ob sie die Min nit finden möchten, und was sich die darum erkennen, dem sollend wir beider Sitte genug thun, daby bliben, das war und stett halten, an Widerrede, were aber daß sich dieselben vier in iren Urteiln glich teilten und nit eins würden, so sollend sy bey ihren obgenannten Eiden einen gemeinen Mann under unser des obgenandten Bischoffs N. oder uns der obgenandten Eydgenossen Rätten kiesen und nennen, der sy zu der Sach gemeinschidlich und unarkwenig bedüncke sin, derselb gemein den auch loben und schweren, sol die Sach mit den vieren ußzesprechen, als vorgeschrieben stet, und wie sie die aussprechend, dem sollend wir zu beider Sitte nachkommen, und genug tun, on alle widerrede, und von welchem Teil der gemein genommen wirt, der sol von seinen Obern darzu gewisen werden, sich zu der Sach zu verbinden, und die ußzusprechen in Maß als obstatt ꝛc. ꝛc.

XXXVI.

Eyd, welchen die von Clingnau, sammt Zugehörigen einem Bischoffe und dem Hoch-Stiffte zu Costantz schweren müssen.

IHr werden iezo schweren dem Hochwürdigsten des heiligen Römischen Reichs Fürsten und Herrn, Herrn Johann Frantz, Bischoffen zu Costantz, Herren der Reichenau und Oeningen ꝛc. Als euerem rechten Herrn stäht Treu und Warheit zu halten, Ihro Hochfürstlichen Gnaden und dero hohen Stifftung zu fördern, Schaden zu wenden und zu wahrnen, nach allem Vermögen ungefährlich, Ihro Hochfürstlichen Gnaden und dero Räthen, Vögten und Ambtleuthen an ihrer statt in allen zimblich Gebotten, und gehorsamb, und gewärtig zu seyn, und an dero Eyd, und nach Ihro Hochfürstlicher Gnaden Abgang niemandts gewärtig seyn, dann dem mehrern Theil eines Hochwürdigen Thum-Capituls daselbst, und an einem künfftigen Herren, der euch von ihnen verkündt wird, doch hindangesetzt die löbliche Eydgenoßschafft von des Hauses Baden wegen der soll des Eyd in allweg an ihrer Gerechtigkeit und hohen Gerichten gantz ohne Schaden seyn, alles ohngefährlich.

VII. Vom Hoch-Stifft Eichstädt.

I.

Breve **Pabsts** Eugenii III. **an Bischoff** Eberhardum II. **zu Bamberg und Abt** Adamum **zu Erbach, daß sie die von Bischoff** Gebehardo II. **zu Eichstätt gemachte Verordnung im Kloster Heidenheim** exequiren sollen, de Anno 114-

Eugenius Episcopus Servus Servorum DEI, venerabili fratri, Eberhardo, Babbebergensi Episcopo, & dilecto filio, Adam, Abbati de Ebrach, Salutem & Apostolicam Benedictionem.

BOnæ memoriæ Gebehardus, Eistetensis Episcopus, amore sacræ religionis accensus, in Ecclesia de Heidenheim DEO acceptum dolens non exhiberi servitium, summotis inde pacifice clericis secularibus, religiosos fratres statuit ordinare, ita tamen, ut clerici seculares ibidem eo tempore commorantes, habita exinde beneficia in vita sua tenerent; eis vero decedentibus in usus monachorum, sine cujusquam contradictione, integre devenirent. Nunc autem, quod sine gravi mœrore non dicimus, quoniam eo his temporalibus rebus adempto, & ad æternitatem Domino auctore vocato, nondum fuerant regulares fratres juxta propositum ejus adducti, Moguntinus Archiepiscopus & Eistetensis Episcopus, clericos seculares ausu temerario reduxerunt. Quod factum, quanta esset animadversione plectendum, si justitiæ rigorem exercere vellemus, caritas vestra liquido satis & evidenter agnoscit. Quoniam ergo ad nostri spectat Pontificatus officium, quæ malefacta sunt in irritum revocare, & de vestra prudentia valde confidimus, per apostolica vobis scripta mandamus, quatenus super hoc vigilanti studio intendatis; & expulsis inde secularibus, ibi acceptam Deo religionem instituere, juxta votum præscripti Episcopi, studeatis. Ita tamen, ut illis, quibus ipse beneficia in vita sua reliquit, quamvis essent eis de justitiæ rigore privandi, quia tamen erga omnes oportet benignitatis mansuetudinem exerceri, a nobis ea sibi misericorditer sentiant indulgeri. Cæteri vero, quos post institutionem ejusdem Episcopi constat illuc fuisse intrusos, sine cujusdam beneficii perceptione, velut invasores exinde propellant. Si autem vobis super hoc obedire contempserint, in personas eorum excommunicationis, in locum vero auctoritate nostra interdicti sententiam promulgate. Præterea latorem præsentiam Ilsungum, qui super hoc debitam attentionem adhibuit, caritati vestræ attentius commendamus rogantes, ut suis oportunitatibus nostrum se apud vos præsidium invenire cognoscat, & taliter defensionem vestram pro parte nostra obtineat, ut nec eum oporteat pii laboris & studii pœnitere, nec alios, qui cognoverunt, a voto simili debeat paucorum timor & violentia cohibere.

II.

Breve **Pabsts** Eugenii III. **an Bischoff** Eberhardum II. **zu Bamberg, und Bischoff** Burchardum **zu Eichstädt, daß sie sich das Stifft Heidenheim und dessen Abt,** Adalbertum **bestens** recommandiret seyn lassen möchten, de Anno 115-

Eugenius Episcopus, servus servorum Dei Eberhardo Babbergensi & Burchardo Eystettensi Episcopis, salutem & Apostolicam benedictionem.

BEnedictus Deus & Pater Domini nostri, Jesu Christi, qui per curam & solicitudinem vestram, atque juxta commonitionem & desiderii nostri votum, dignatus est in Ecclesia Heidenheimensi honestatis & Deo placitæ religionis observantiam reformare: & dilectum filium nostrum Adelbertum, latorem præsentium honestum siquidem, prout asseritis, ac bonæ opinionis virum, Abbatem & Provisorem in eodem loco salubriter providere; ut ubi omnis enormitatis, & immunditiæ malitia diu, peccatis exigentibus, extitit, ibi de cætero regularis ordo & innocentia sanctitatis refloreat, atque gratum Deo in odorem suavitatis exhibeatur obsequium.

Proinde dilectissimi in Christo fratres, & in agri cultura patris familias solertissimi cooperatores, ut donum, quod in prædicta Ecclesia pio studio inceptum est, de perire non valeat, sed de bono in melius semper augeri, fraternitatis vestræ studium præsentibus literis incitamus, & in domino exhortantes monemus, quatenus prædictum filium nostrum, Adelbertum Abbatem, attentius habeatis commendatum, & ad reædificationem ac meliorationem ejusdem Ecclesiæ, vires ei & auxilium, pro B. Petri & nostra reverentia, præstetis, atque pecuniam, quæ pro restauratione ipsius loci collecta est, sive mutuata, in manu ejus ac fratrum suorum faciatis assignari. Clericos vero manifeste concubinarios, qui habitationes suas in ipso monasterio habent, nihilominus ab eodem loco studeatis removere.

III.

Breve **Pabsts** Eugenii III. **an Graff** Gerardum **zu Eichstädt, worinn er ihm Abt** Adalbertum **zu Heidenheim bestens empfiehlt,** de Anno 115-

Eugenius Episcopus servus servorum Dei, dilecto filio nobili viro, Gerhardo, Eystettensi Comiti, salutem & Apostolicam benedictionem.

AD industriam nobilium & Catholicorum Principum spectare dinoscitur, religiosas personas diligere, & earum loca devotionis intuitu confovere; ut per hujusmodi studium creatori suo Domino Jesu Christo placere valeant, salutem suarum mereantur consequi animarum. Ideoque dilectum filium nostrum Adelbertum Heidenheimensem Abbatem, ut fratres ipsius, qui ex mandato nostro ad locum ipsum se humiliter transtulerunt, nobilitati tuæ attentius commendamus per animæ tuæ salutem rogantes, & in peccatorum tuorum remissionem monentes, quatenus eos diligas & honores, atque ab infestationibus pravorum hominum manuteneas & defendas.

IV.

Breve **Pabsts** Eugenii III. **an Ertz-Bischoff** Henricum I. **zu Maynz, daß er die von Bischoff** Gebehardo II. **zu Eichstädt gemachte** Disposition **im Closter Heidenheim nicht stöhren möchte,** de Anno 115-

Eugenius Episcopus, servus servorum Dei, venerabili fratri Henrico, Moguntino Archiepiscopo, salutem & Apostolicam benedictionem.

QUod in Ecclesiam Heidenheimensem clericos reduxisti, & nostra id petis auctoritate firmari, eo plurimum miramur atque dolemus, quo ex injuncto tibi Pontificatus officio te vigilantius oporteret religionem plantare, fovere, ac conservare, & non eradicare, disperdere & dissipare bonæ memoriæ Gebehardus quodam Eistettensis Episcopus, sacræ religionis igne succensus ideo pacifice clericos inde seculares amovit, ut acceptam Deo religionem ibi cum virtute Sancti Spiritus reformaret. Quoniam vero morte præventus tam sanctum & laudabile votum effectui mancipare non potuit, deberet fraternitas tua, ut id compleretur elaborasse, non quorumlibet suggestionibus evacuare atque infringere præsumpsisse; proinde, quia nostra interesse dinoscitur, quæ male facta sunt in irritum revocare: bona vero proposita; Apostolorum principis auctoritate, provehere: ideo venerabili fratri nostro, Eberhardo Babbergensi Episcopo, & dilecto filio

noſtro, Adam de Ebrach dedimus in mandatis, qualiter debeant vice noſtra errata corrigere, & quod laudabiliter fuit inceptum, debitæ proſecutioni mandare. Per præſentia itaque ſcripta fraternitati tuæ mandamus, quatenus eis ſuper hoc facto nullo modo renitaris, ſed ſi auxilium tuum ſuper aliquo exquiſierint, eis, ſicut Apoſtolicæ ſedis gratiam conſervare deſideras, largiaris.

V.

Biſchoffs Eberhardi II. **zu Bamberg Brieff an Pabſt** Eugenium III. **worinn er ihm notificiret, wie die ihm wegen des Stiffts Heidenheim aufgetragene** Commiſſion **abgelauffen,** de Anno 115-.

BEatiſſimo Patri & creatori ſuo, Eugenio, ſanctæ Catholicæ Eccleſiæ ſummo Pontifici, Eberhardus Babbergenſis, divina & Apoſtolica miſeratione, minimum id quod eſt, debitam in Chriſto obedientiam, cum oratione & ſervitute devotiſſima. Sicut omnem plantationem, quam non plantavit pater cœleſtis, divina ſententia in Apoſtolica petra non patitur conſiſtere, ita omnem illam, & ſolam, quam ipſe plantavit, neminem ab ejusdem petra firmitate ſinit convellere. Unde humilem quandam Dei & veſtræ ſanctitatis plantationem, auctoritate veſtra in loco, qui dicitur Heidenheim, per meæ parvitatis miniſterium inceptam, abſens licet corpore, præſens tamen ſemper ſpiritu, vobis, Pater & Domine clementiſſime, repræſento, humiliter implorans, & obſecrans pietatem veſtram, ut adverſus hanc ipſam perſonam humiliem, ea quæ mentiri ſibi ſolet, ut prævaleat iniquitas. Ut enim mirabilia Dei circa locum prædictum neceſſaria cognitu plenius, intelligatis, aliqua a plurimis noſtris occupationibus compellor inſerere.

Ex antiquo locus ille in religione monaſtica fundatus, B. Wunebaldum, confeſſorem pretioſiſſimum, Abbatem habuiſſe dignoſcitur, primum quidem & noviſſimum, usque ad hæc feliciſſima Apoſtolatus veſtri tempora. Poſtmodum vero barbarica tyrannide vaſtatus, clericis ſecularibus, per multam rectorum negligentiam, ad inhabitandum conceſſus eſt, usque ad hæc ultima tempora beatæ memoriæ Domini Gebehardi, Eiſtettenſis Epiſcopi, qui divinitus inſpiratus clericos ibidem inveſtitos, quiete & pacifice, ſingulatim omnes, usque ad unum, in diebus ſuis transtulit, & ſtipendia primitus habita, aliis beneficiis Eccleſiaſticis illis commutavit. Poſt deceſſum vero ipſius, clerici antiqua ſtipendia involantes, alios quoque primitus ibidem non inveſtitos ſibi aggregantes, de bonis Eccleſiæ cæperunt ad invicem contendere.

Hujusmodi ergo lite ad noſtram audientiam perlata, ego & Dominus Adam, Abbas de Ebrach, in mandatis accepimus a vobis, ut clericis inde remotis, auctoritate noſtra priſtinam loci illius religionem reformaremus: Domino autem Abbate ſecus agente circa negotia ſibi injuncta a Ciſtercienſium capitulo; ego veſtram juſſionem reveritus, & ab ipſo Abbate Eberacenſi, aliisque bonis & religioſis in id ipſum commonitus, die locoque Heidenheim clericis præfixo, in præſentia ejus, qui nunc eſt, Domini Burchardi, videlicet Eyſtettenſis Epiſcopi, ipſos inde removi, & hunc latorem præſentium ab ipſo Epiſcopo Eyſtettenſi, ſimulque Clero ipſius expetitum de monaſterio quodam locuplete Epiſcopatus noſtri translatum, religioſorum plurimorum conſilio, qui præſentes aderant in Abbatem loco jam ſæpe prænominato conceſſi, eo quod ipſe, pro loco & tempore, in hoc loco maxime videretur idoneus ſecundum gratiam ſibi conceſſam a Domino, in omni ordine prius canonico, deinde monaſtico: Sic ergo in caminum paupertatis projectum & poſitum in ſignum, cui oportet, ut a multis contradicatur, iterum atque iterum veſtræ pietati commendo ſuppliciter deprecans, ut & fratrem, & locum ſanctiſſimum, in quo vere complacitum eſt, Deo habitare in eo, paternitatis veſtræ privilegiis communire dignemini, quatenus & Deus honoretur & nominis veſtri memoria in ſempiternum ibi non deleatur.

VI.

Breve **einiger Cardinäle an Biſchoff** Conradum I. **zu Eichſtädt, daß er die auf Pabſts** Eugenii III. **Befehl unternommene** Reformation **des Cloſters Heidenheim ungeſtöhret laſſen ſolle,** de Anno 115-.

Bernhardus Presbyter, & Gregorius Diaconus, Cardinales & legati Romanæ Eccleſiæ, Eyſtettenſis Eccleſiæ electo, dilectionem & ſalutem.

NOvellam plantationem Eugenii Papæ ſcilicet reformationem Heidenheimenſis cœnobii, & Abbatem ejusdem loci attentius tuæ caritati commendamus, ut forti manu eum teneas, & a pravorum hominum infeſtatione eum defendas, & excommunicatos illos, qui locum impediunt, niſi reſipiſcant a fidelium conſortio removeas, & privilegium Euge-

nullo debilitari, pro reverentia Romanæ Eccleſiæ permittas. Licet enim Eugenius, vocante Domino, ex hoc ſeculo migraverit, facta tamen ejus, ut facta beati Petri, immutata permanent, & permanebunt. Præterea fraternitatem tuam exhortamur atque monemus, ut in vinea Domini in omnibus ſtrenuum & diligentem operarium te exhibeas, ut tua ſapientia, religio & honeſtas in Epiſcopatu tuo reformetur, quæ deſidia prædeceſſoris tui ex maxima parte deperiſſe cognoſcitur.

VII.

Pabſts Hadriani IV. Bulla Protectionis **vor das Cloſter Heidenheim, worinn dem Hoch-Stifft Eichſtädt ſeine Gerechtſame darüber** reſerviret **worden.**

Adrianus Epiſcopus, ſervus ſervorum Dei, dilectis filiis Adelberto Abbati, & univerſis fratribus Heidenheim, ſalutem & Apoſtolicam benedictionem.

QUoniam ſine veræ cultu religionis, nec caritatis unio poteſt ſalva ſubſiſtere, nec gratus Deo famulatus impendi: oportet nos univerſis Eccleſiis ſacræ religionis cultum Domino cooperante, ſtatuere, & conſtitutam exacta diligentia conſervare. Quocirca, dilecti in Domino filii, veſtris juſtis poſtulationibus concurrentes aſſenſu, monaſterium veſtrum ſub B. Petri & noſtra protectione ſuſcipimus, & præſentis ſcripti patrocinio communimus. Inprimis ſiquidem ſtatuentes, ut ordo monaſticus, qui ex mandato felicis memoriæ, Papæ Eugenii, Prædeceſſoris noſtri, per ſtudium & providentiam venerabilis fratris noſtri Eberhardi, Babbergenſis Epiſcopi, & dilecti filii noſtri, Adam, Abbatis de Ebrach, in ipſo monaſterio dinoſcitur inſtituſtus, perpetuis ibidem temporibus inviolabiliter obſervetur. Præterea quæcunque bona idem monaſterium in præſentiarum juſte & canonice poſſidet, aut in futurum rationabiliter, præſtante Domino, poterit adipiſci, firma vobis veſtrisque ſucceſſoribus, & illibata permaneant.

Decernimus ergo, ut nulli omnio hominum liceat idem monaſterium temere perturbare, poſſeſſiones ejus auferre, diminuere, vel aliquibus vexationibus fatigare; ſed illibata omnia & integra conſerventur, veſtris & veſtrorum ſucceſſorum uſibus profutura, ſalva nimirum diœceſani Epiſcopi Canonica juſtitia. Si quis autem hoc attentare præſumpſerit, & ſecundo tertiove commonitus, præſumptionem ſuam ſatisfactione congrua non correxerit, poteſtatis honorisque ſui dignitate careat, reumque ſe judicio divino exiſtere, de perpetrata iniquitate cognoſcat. Cunctis autem eidem loco ſua jura ſervantibus, ſit pax Domini Salvatoris noſtri Jeſu Chriſti, quatenus & hic fructum actionis bonæ percipiant, & apud diſtrictum judicem præmia æternæ pacis inveniant. Data in Territorio Tiburtino V. Idus Julii.

VIII.

Käyſers Conradi I. Diploma, **vermöge deſſen er den Ort Rebdorff Biſchoff** Conrado I. **zu Eichſtädt geſchencket, und das von ihm daſelbſt erbauete Cloſter in ſeinen Schutz genommen,** de Anno 1158.

In Nomine Sanctæ & Individuæ Trinitatis.

FRidericus, divina favente clementia, Romanorum Imperator, ſemper auguſtus. Quoniam ad ampliandam divinæ religionis culturam, & ad conſervandum Eccleſiarum Dei ſtatum anteceſſorum noſtrorum, qui ſimilia fecerunt, felici quotidie provocantur exemplo: Salubre nobis reputamus, his & ſimilibus miſericordiæ operibus jugiter opera dare. Nos enim ad decorem domus Dei aligit in tabernaculo offerentes, ſi quid pietatis ſupererogaverimus: a vero Samaritano, cum redierit nobis in centuplum reddendum eſſe ſperamus.

Ad noticitiam itaque noſtrorum fidelium, tam futurorum quam præſentium, per præſentem paginam deducimus. Qualiter pia petitione dilectiſſimæ conſortis noſtræ, Beatricis, Romanorum Auguſtæ, & Illuſtriſſimæ Imperatricis, & cæterorum curiæ noſtræ Principum ſedulo interventu, locum quendam, qui noſtri imperialis Juris erat, qui etiam vulgo dicitur Rebedorf, ſitum in pago Bavariæ, dilecto & fideli noſtro Conrado, Eyſtetenſi Epiſcopo, pro ſua devotiſſima fidelitate, quam ſemper exhibuit imperio libere conceſſimus: & in eo diſponenti, quicquid voluerit, vel commutandi, vel monaſterium in eo conſtruendi liberam ei & plenariam facultatem dedimus.

Sane quoniam ſupermemoratus Epiſcopus in prædicto loco Rebdorf ad laudem & gloriam nominis Chriſti, & in honorem B. Johannis Babtiſtæ, Zelo pietatis & felici opere Eccleſiam conſtruxit, ibique fratres ſub profeſſione & regula B. Auguſtini Deo militantes, ordinavit: Ipſum locum & Eccleſiam in eo fun-

fundatam, fratres quoque qui nunc ibidem ſerviunt, vel quicunque adhuc ad ſerviendum Deo in prædicto loco congregandi ſunt, cum omnibus rebus & poſſeſſionibus, quas nunc juſte habent, vel impoſterum, Deo juvante, legitime habituri ſunt, ſub noſtram imperialem tutelam integrando & libere recipimus. Ad majoris quoque gratiæ cumulum prædictæ Eccleſiæ hoc indulgemus & auctoritate noſtra Imperiali præcipimus: ut nec ipſam Eccleſiam, vel ejus poſſeſſiones, nec perſonas, vel earum res, de cætero aliquis inquietare vel moleſtare audeat, nec per aliquam exactionem venare præſumat. Præterea, quicunque homo maſculus, vel fœmina cujuscunque conditionis, pro ſalute ſua, de bonis ſuis, ad incrementum Eccleſiæ, aliquid conferre voluerit: hinc inde liberam ei facultatem concedimus. Quicunque autem hujus noſtri præcepti violator eſſe præſumpſerit: ſciat, ſe compoſiturum auri puriſſimi libras centum: dimidium fiſco noſtro, & dimidium prædictæ Eccleſiæ. Hujus rei teſtes ſunt Hartvvigus Bremenſis Archi-Epiſcopus. Eberhardus, Bambergenſis, Burcardus Argentinenſis, Hermanus Verdenſis, David, Pragenſis Epiſcopi. Conradus, Palatinus Comes de Rheno. Fridericus, Dux Sueviæ, Otto, Palatinus & fratres ejus. Fridericus & Otto. Acta ſunt hæc anno Dominicæ Incarnationis M. C. LVIII. Indictione VII. regnante Domino Friderico, Romanorum Imperatore Sereniſſimo, Anno regni Erici VIII. Imperii vero V. datum apud novam laudam Kal. Auguſti.

IX.

Biſchoffs Ottonis zu Eichſtädt Diploma, Krafft deſſen er dem Cloſter Rebdorff unterſchiedene Einkünffte geſchenckt, de Anno 1186.

In Nomine Sanctæ & Individuæ Trinitatis.

OTto, Dei gratia, Eyſtetenſi Eccleſiæ Epiſcopus, licet indignus. Si loca religioſa & Eccleſias Dei, in Jure ſuarum poſſeſſionum & in pacis tranquillitate firmamus: æternæ nobis pacis quietem & proſperum noſtri Pontificatus ſtatum a Deo firmari non dubitamus. Ea propter notum facimus omnibus Chriſti fidelibus tam modo viventibus quam poſt futuris; Quod cum Egelolfus Eyſtetens. Electus bona matricis Eccleſiæ, quæ Prædeceſſor ejus, Conradus Epiſcopus, cœnobio Rebdorf contulerat, ad Epiſcopatus dicionem traheret: & inſuper hoc a Canonicis Prædicti Cœnobii coram judicibus a Papa Alexandro III. delegatis, in majori Eccleſia Ratisponæ pulſatus, in cauſa prævaluiſſet; conſilio meliorum, qui novæ illius plantationis penuriam rerum dolebant, inductus: partem bonorum illorum, quæ ab Epiſcopo Conrado, præfato Clauſtro prius collata fuerunt, habere promiſit: quæ ſubter ſunt notata: Curia Waſſerzelle, in Tuberfeld decimæ, & manſus unus & dimidius, prædium in Merſavve: area una in Ratispona: ortus in Eyſtet. quædam decimæ in Hervvinſtett, & in villa Puech & in Oerenvvanck: quædam arbuſta a ſuperiori lapide, qui e vicino reſpicit clauſtrum Rebdorf. ſurſum usque ad cacumina montium & in directum usque in vicum Richolveszelle: Sylva Ramerſperg ſupra per aſcenſum viæ Richolveszelle usque ad ſemitam, quæ ducit Mosbrunne, & inde per deſcenſum in vallem Linſtal. & inde iterum usque ad aſcenſum viæ Richolveszelle.

Nos itaque clauſtri Rebdorf inpoſterum utilitati providentes: prædia & decimas ſupra aſſignatas, ut omni ævo inconcuſſa & immota prædicto clauſtro permaneant: hoc noſtræ authoritatis privilegio ſigilli noſtri impreſſione ſignato, confirmamus. Præterea ipſum locum, in protectionem B. Mariæ ſemper virginis, & S. Wilibaldi Patroni noſtramque ſuſcipimus, & bona ejus, quæ in præſentiarum habet, vel juſte habiturum eſt, ſub interdicto Anathematis ponimus: Illorum tantum uſibus profutura, pro quorum ſuſtentatione ſunt collata. Volumus etiam, quatenus idem locus quidem primum fundatoris inſtitutum, a Canonicis regularibus ſub regula Auguſtini communem vitam profeſſis jugiter inhabitetur.

Hujus noſtræ confirmationis teſtes ſunt de Clero. Ilſungus præpoſitus. Conrad. Decanus, Albertus, Scholaſticus. Ilſungus, cuſtos. Bertholdus, Archidiaconus. Otto, plebanus. Marquardus, Cellerarius.

Ulricus, Præpoſitus de Spalte: & alii de Choro. Abbates: Stephanus Abbas de Heidenheim, Conrad de Wilzeburg. Rupertus de Planckſteten. Cunradus de Ahauſen.

Laici Nobiles. Gerhardus, Comes de Tollenſtain.

Albert. de Truheldingen. Ulricus de Lapide.

Bertholdus de Praittenbrunne, Albero de Santolshuſen. Adelo de Eyſtet. Cuno de Lapide, & alii nobiles.

Miniſteriales. Henricus, Pincerna de Eyſtet. Ulricus de Emmendorf. Conrad, Camerarius. Adelo, Marſcalcus. Hartvic & frater ejus. Reinbot de Werde. Heinricus & frater ejus. Cuno de Wolvesbuch. Heinricus de Pfaffenhofen. Merboto de Pfinze

Pfinze, Albero de Obern Eiſtad. Chuno de Glaſchenberck, & alii miniſteriales.

Clerici rurenſes: Cunpertus, de Tiiſing. Rheinhardus, Decanus, Volimarus, Decanus. Dietericus, Decanus. Menicoz, Decanus. Conradus, Decanus. Rupertus, Decanus. & alii Decani cum fratribus ſuis de rure.

Præterea Synodus univerſa de Epiſcopatu undique in unum collecta. Actum eſt anno ab Incarnatione Domini M. C. LXXXVI. Indict. IV. Urbano III. Papatum tenente. Friderico Imperatore imperium gubernante: Henrico fratre ejus regni gubernacula moderante. Anno Pontificatus noſtri IV. Pax ſit omnibus fratribus in Rebdorff, pacem ſervantibus.

X.

Biſchoffs Hartvvici zu Eichſtädt Diploma, worinn er dem Cloſter Rebdorff ein Stücke Feld nebſt einer Capelle und ihren Pertinentien zu Eichſtadt geſchencket, de Ann 1190.

In Nomine Sanctæ & Individuæ Trinitatis.

EGo Hartvvicus, Dei gratia Eyſtetenſi hujus Eccleſiæ miniſter, omnibus Chriſti fidelibus, tam præſentibus, quam futuris, temporalis pacis ſubſidium & æternæ ſalutis incrementum. Cum ex injuncti nobis officii auctoritate pro ſingulis Eccleſiarum locis vigilandi ſtudio teneamur ſatagere; ſpecialiter tamen & præcipue pro Eccleſiis nobis a Deo comiſſis propenſius debemus attendere, & profectibus earum attentiori ſollicitudine providere. Quapropter ad noticiam univerſorum in Chriſto regeneratorum tam præſentium quam futurorum transferre volumus: quod nos, ob memoriam noſtri, venerabilem ac benignam & obnixam fratrum de Rebedorf petitionem fundum in Eyſtat nobis attinentem, cum Capella S. Wunivvaldi ac ædificiis & univerſis appendiciis de pio conſilio ac benigno tam chori, quam miniſterialium conſenſu præſcripti loci cœnobio videlicet in Rebedorf, in animæ noſtræ ſalutem & omnium Prædeceſſorum ac Succeſſorum noſtrorum felicem recordationem libera donatione contulimus. Memorati vero fratres ad majorem facti hujus auctoritatem & amplioris ſecuritatis firmamentum. Capellam, quam in honore S. Nicolai confeſſoris & B. Thomæ Martyris conſecratam, & de impenſis noſtris dotatam, ſepulturæ noſtræ elegimus ad memoriam perpetualem & factæ donationis recompenſationem de ſuo ſumptu ac proprio labore nobis conſtruxerunt.

Ad confirmandam igitur prælibatæ Collationis auctoritatem, & omnibus inconvulſe ſervandam, præſenti ſcripto annotavimus, & Sigilli noſtri impreſſione munivimus. Si quis autem in poſterum hanc noſtram traditionem arte mala, aut alicujus ingenii dolo confringere, vel immutare attentaverit, anathematis noſtri vinculo ſe noverit innodatum, & Deo omnipotenti & S. Mariæ, ac S. Johanni Baptiſtæ in diſtricti die judicii rationem redditurum. Teſtes autem hujus rei ſunt hi: de Choro, Conradus Præpoſitus. Otto Decanus, Sibotto Harriedenſ. Præpoſitus. Albertus, Scholaſticus. Cunbertus, archipresbiter. Ilſungus Cuſtos. Rudolfus Oblaicus. Bertholdus Cellerarius. Hermannus de Hegeling. Marquardus, Prior Cellerarius. Marquardus de Giſelsheim. Marquardus Pincerna. Marquart de Wittensheim. Conrad de Wirzeburg, & alii complures.

Miniſteriales vero hi. Henric, Pincerna, Conrad, Camerarius. Arnold de Naſſenvelſen. Heinric & Renibot de Hofstett. Chuno de Lapide, Conrad de Obern Eichſtad. Heinrich de Pfaffenhofen. Adelo de Eyſtet. Cunrad de Heunesfurt. Ulricus dapifer. Cunrad Magir. Verum etiam ut in ore duorum vel trium teſtium ſtat omne verbum: ut ad hanc donationem confirmandam major accedat auctoritas, ſigillo chori impreſſo quaſi duplici teſtimonio munivimus. Acta autem ſunt hæc Anno Incarnationis Domin. M. C. XC. VIII. Indictione.

XI.

Graf Gebhards zu Hirsberg Diploma, vermöge deſſen er dem Cloſter Rebdorff verſchiedene Gerechtſamen und Einkünffte geſchencket, de Anno 1296.

In Nomine Domini, Amen.

GEbhardus, Dei gratia, Comes in Hirsberg, univerſis literas præſentes inſpecturis, certamque apertamque intelligentiam ſubſcriptorum. Ut per amplioris promotionis ſubſidia, Chriſti miniſtris oblata, ordo ſublimetur Eccleſiaſticus, & cultus divini nominis amplietur, tenore præſentium confitemur & conſtare volumus, univerſis præſentibus & futuris. Quod nos, divini amoris zelo ſuccenſi, ob animæ noſtræ & progenitorum noſtrorum remedium & ſalutem, de aſſenſu & approbatione Reverendi in Chriſto Patris & Domini, Conradi, venerabilis Epiſcopi Ratisbo-

tisbon. Jus Patronatus Eccleſiæ Parochialis in Stamheim. Ratisbon. Diœceſ: (quod ad nos ſpectare dinoſcitur, retento & ſalvo jure ac onere Advocativo, pro tempore, vitæ noſtræ) honorabilibus viris præpoſito totique conventui in Rebdorf, Ordinis Auguſtini, Eyſtetten. Diœceſ. donavimus & donamus, tradidimus & tradimus, aſſignavimus & aſſignamus: Et ex nunc in ipſos & eorum quoslibet ſucceſſores, gratuitæ donationis titulo, transtulimus, ac in omnem eventum transferimus per præſentes, ita tamen: ut Alberto Notario noſtro Egdet Eccleſiæ nunc paſtori, nullum ex hoc in vita ſua præjudicium generetur: quod poſtquam ab eo dicta vacare cœpit Eccleſia: ipſius Conventus præbendarum uſibus applicetur. Præterea jura Patronatus Parochialium Eccleſiarum in Oeningen. Dornhauſen, Ach, Werde, & ibidem majorem curiam villicalem noſtram cum omnibus ſuis pertinentiis, quæſitis & inquirendis, præmiſſis Dn. in Rebdorf deputavimus, ſimiliter & nunc deputamus, donavimus & donamus ſi absque liberis hæredibus maſculis, ex nobis & per nos matrimonii loci procreandis, decedere nos contingat. Quarum etiam Eccleſiarum, nec non majoris curiæ villicalis in Werde redditus, amplius quam ad 100. lib. Hallenſium ſe extendunt. Volentes, ut cum 50. libris hallenſibus, ſingulis annis, anniverſarium progenitorum noſtrorum, ac noſtrum cum diſtributione Eleemoſynarum & expenſarum peragant: tali modo, quemadmodum nos pluribus annis retro actis conſuevimus celebrare. De aliis vero denariis volumus: ut Conventum ſuum in quinque ſacerdotibus augeant: Ita quod in univerſo ad minus quindecim habeant ſacerdotes, quorum unus ſingulis diebus in Altari S. Crucis, miſſam pro defunctis celebrare debeat conventualiter cum miniſtris. Reliqui autem 4. in altaribus, quæ adiacent, totidem miſſas debent, peragere ſine nota, niſi forte feſtum ſolenne impediat, aut aliud legitimum impedimentum, in quo hujusmodi celebrabunt. Cæterum quia dignum eſt, ut is, qui emolumentum recipit, onus impoſitum non recuſet; volumus & teſtamentario nomine ordinamus: ut ex nunc ſæpe dicti Domini ſingulis diebus Dominicis poſt veſperas placebo, & ſequenti feria ſecunda mane miſſam, cum vigiliis per totum annum, in remedium progenitorum noſtrorum & animæ noſtræ, poſtquam decedere nos continget, nec non aliorum defunctorum in prædicto altari S. Crucis cum miniſtris conventualiter perpetuo debeat celebrare. Adiicimus inſuper & præſentibus proteſtamur, quod prædicta donatio noſtra, videlicet Eccleſia Parochialis in Stamheim, & comemoratio animarum per ipſum conventum ſingulis hebdomadis celebranda, in ſua firmitate & robore debeat, irrevocabiliter permanere & quemadmodum ordinatum eſt, perpetuo perdurare. De quibus ad præſens aut in poſterum nil volumus immutari. Donationes vero, quas de Juribus Patronatus Eccleſiarum Parochialium, Oeningen, Dornhauſen, Ach, & in Werde, cum curia noſtra villicali fecimus revocandi, & circa eas propoſitum mutandi, quocunque tempore in vita noſtra aut ex quacunque cauſa plenam habeamus & liberam poteſtatem. In quorum omnium evidens teſtimonium & debitam firmitatem, præſentes eis dedimus literas, noſtri ſigilli munimine oboratas; Teſtes hujus rei ſunt dilecti fideles, Henrich de Mur. Nudingus de Wellenheim. Conradus Peizer, milites. Rudgerus, decanus de Tollenſtain. Albertus, Notarius. Rudgerus, Notarius. Rugerus de Gebolzhof. Eberhardus de Witteshaim, & quamplures alii fide digni. Actum & datum Rebdorf anno Domini 1296. V. Kt. Octobr.

XII.

Revers und Bey-Brief der Eichſtädtiſchen Räthe, daß Biſchoff Johannes, **ihr Herr, in den Vertrag mit Fürſten, Grafen, Herren und der Ritterſchafft im Lande zu Francken gewilliget,** de Anno 1424. **befindet ſich in des Teutſchen Reichs-Archivs** Part. Spec. Continuat. III. **unter der freyen Reichs-Ritterſchafft in Francken,** pag. 234.

XIII.

Des Käyſerlichen Secretarii, Æneæ Sylvii (**ſo hernach als Pabſt,** Pius II. **genannt worden.**) **Brief an Biſchoff** Johannem III. **zu Eichſtädt, worinn er ihm zur erhaltenen Biſchöfflichen Würde** gratuliret, de Anno 1445.

Æneas Sylvius, Senenſis, Imperialis Secretarius ſalutem plurimam dicit Reverendo Patri ac claro Principi, Joanni de Aich, electo Eyſtettenſi.

FEciſti perbenigne, Pater optime, quod in literis tuis, quas huc ad amicos miſiſti de tuo ſucceſſu, mei quoque memoriam habuiſti. Nec enim Æneam tuum, quæ tibi obvenerant bona ignorare voluiſti, quem ſciebas tuo gaudio ſolide gaviſurum. Ego igitur, vir præſtantiſſime, gratias inprimis Deo opt. Max. refero, qui te dignis honoribus extu-

extulit. Poſt hoc magnopere laudo Capitulum tuum, ſingulosque Canonicos, qui ſuæ proviſorem Eccleſiæ, non ut plerique faciunt, qui indoctos, imperitos, inexpertos, inertesque aſſumunt: Sed te virum ſcientia juris, ac omnium literarum peritia clarum, in rebus agendis diu verſatum, apud Principes etiam ſingulari ſolertia præditum, elegerunt. Utinam horum exemplum & alii ſequerentur.

Nempe non ſit laicorum impreſſionibus Eccleſiæ terrerentur, ſi earum gubernacula apud eos eſſent, quos ſtudere ſapientiæ contigiſſet. Poſtremo tibi admodum regratior qui factus major non deſpicis me minorem, ut plerumque fieri ſolet. Mos enim hominum eſt, ut, quæ infra ſunt, ſemper contemnant. Hinc vulgo proverbium eſt: Societates hominum dirimi, quoties alium alius dignitate vel opibus excedere cepit. Sed iſta inter plebeios contingunt, qui non in virtute, ſed utilitate omnem vitæ rationem ponunt. Viri autem boni & virtutis amatores, ut magis elevantur, eo magis amicorum meminerunt. Nec enim Africanus junior Lælii unquam oblitus eſt, aut eum parvi fecit, quamvis ipſe duos conſulatus, cum ſummo populi deſiderio ſuſcepit, ille vero candidatus expetitione dejectus fuerit. Nec Peritheus Archytam neglexit, quamvis fortunatus, ille vero captivus eſſet, ſed libertatem amico impetravit. Amicitia enim, quæ inter virtutes eſt, nec varietate fortunæ, nec tempore minuitur. Ita inter nos eſſe video bonitate tua. Quia licet inter Antiſtites Eccleſiarum, & ſeculi Principes ſublimatus ſis, qui modo privatus fuiſti, non tamen mei memoriam ponis, ſed inter varias occupationes, quæ in principiis dignitatum adeptarum evenire ſolent, inter magnas curas, interque verſos ſtrepitus, de me ſcribere non neglexiſti. Indicium eſt mihi hoc maximum, firmam eſſe, ſtabilem perpetuam & immortalem benevolentiam noſtram.

Verum, Præſul amantiſſime, quamvis ego mihi gaudeo, quod amicum honoribus actum, & in ſublimi poſitum video: Tibi vero an gaudere debeam, hæreo. Nam tuam dignitatem, tuasque divitias multæ curæ, multæ anxietates, multi metus ſequentur. Nec enim augeri opes poſſunt, quin & labores creſcant. Omnis poteſtas ſubjecta eſt individiæ. Qui Epiſcopus eſt, in ſpecula ſedet, omniumque oculos in ſe converſos habet. Si bene faciat, feciſſe debitum dicitur; ſi male; linguis omnium carpitur. Addo, quod nemo tam ſancte vivere poteſt, quin aliqui ſe offenſos putent. Nihil eſt, mihi crede, in hac vita mortali durius, quam Pontificatum gerere. In quo ſi Deo places, hominibus diſplices. Servare medium, arduum eſt. Utcunque ſit, navigandum eſt hoc pelagus, pro ſalute communi ſerviendum eſt reipublicæ.

Nec enim nobis nati ſumus, (ut plato dicebat,) ſed ortus noſtri partem amici, partem patriæ vendicant. Ego autem addo partem etiam Eccleſiæ deberi. Et ſi nos totos obligatos ſibi dixerim, quæ nos Chriſti regeneravit, non erraverim. Exinde cum te intus & in cute noverim, moderationemque tui animi ſciam, nullum mihi dubium eſt, quin tuus honor perpetuo duret, cum tua ſit virtus æterna. Et ſi Magiſtratus virum oſtendit, ut Bias inquit, in hoc Pontificio tuo præſtantes animi dotes, quæ latebant, manifeſtabis, ſed omnia hæc cum labore multo, diverſisque anxietatibus facies.

In omnibus his tamen moneo te, precor, obteſtorque, ne magis populo, quam tibi vivere ſtudeas. Metire tempus tuum, & aliud reipublicæ tribue, aliud tibi retine. Relaxa nonnunquam curas, animumque oblecta. Scipio Læliusque, de quibus ſupra memini, quamvis magni eſſent viri, & rempublicam ſuis ingeniis, ſtudiisque ſuſtinerent, nonnunquam tamen in Laurentem agrum exeuntes, ſic ſe otio, quietique dabant, ut conchas umbilicosque legentes, ad magnam dici partem jactu lapillorum oblectarentur. Oportet ſic agere, mihi crede, præſul inſignis. Nam qui ſemper ſeria tractat, quamvis non eſt mortuus, vivens tamen moritur. Tu ergo, qui jam maximam dignitatem adeptus es, effice, ne te magis dignitas poſſideat, quam tu illam in poteſtate habeas. Multi ſunt modi, quibus animus relaxatur. Interdum libris indulgendum, interdum venatibus non prohibitis ac piſcationibus. Multi ſunt modi mentis ſeceſſus. Cura, ut fideles comites habeas, cum quibus non aliter, quam tecum ipſe loquaris. Inter omnia hominum oblectamenta, nulla major voluptas eſt, nulla jocundior, nulla ſecurior, quam cum fideles amici invicem coëunt: Denique ita eſt, nullius boni (ut Seneca dicit) ſine ſocio jucunda poſſeſſio eſt. Quanto quis major eſt, quanto ditior, quanto potentior, tanto fideli amico magis indiget. Tibi hæc pluribus verbis dico, quam opus ſiet. Tu hoc partim legendo, partim inter homines vivendo didiciſti. Fac ergo uti opus ſit. Ego mihi ipſi congratulor, quod te ſic ſublimatum audio.

Scripſeram tibi nuper de miſeriis Curialium longam Epiſtolam, ſed tu jam in eo ſtatu es, ut his ſcriptis non indigeas, curabo tamen, ut epiſtolam videas. Nam quanto majores ſunt illorum auxietates, qui principibus ſervien-

vientes tædia ſubeunt curiarum, tanto magis lætaberis, cum te his liberatum videbis. Apud Italos Antonius Maſſanus, ex ordine Minorum, magnus verbi Dei prædicator fuit, cujus ſermo tam populo acceptus erat, ut ad magnam diei partem absque cibo audiretur, callebatque homo & græcas & latinas literas, hunc ſua virtus generalem ordinis Magiſtrum fecit, poſt Epiſcum Maſſanum. Non tamen tot dignitatibus auctus, ſermonem deſeruit. Me præſente, ſenis prædicare de paupertate cepit, multaque incommoda pauperum, multasque miſerias in medium adduxit. Exinde, quid dicam inquit? Tot ſunt paupertatis tædia, ut nihil ſupra. Ego quidem Deo gratias refero, qui per Epiſcopatum his liberatus ſum. Sic ergo & tu dicere potes. Nam Epiſcopatus ex miſeriis curialium te extraxit, quod tam mihi jucundum eſt, quam tibi utile. Tu vide, ut dives factus, ſis non pauper: Jam tibi facultas eſt, qua potes quam multos ditare. Cura homines dignos promoveas. Non tamen ſic te lege hac aſtrinxeris, quin etiam pro tuo libitu aliquibus non excellentibus omnino benefacias. Is cui ſcripſiſti de tua promotione, multum in te ſperat, vir bonus eſt, & tui amantiſſimus. Fac, ut ejus notitia non ſit apud te infructuoſa. Inter alios autem, quos dignos & virtute præſtantes ad beneficia Eccleſiaſtica promoveris, ſi unum vel alterum minus dignum ſublevaveris, non erit reprehendendum, quia non vituperatur, qui errat ſemel, ſed qui errat magis, quam benefacit. Concedendum eſt aliquid amicitiæ, atque conſuetudini, non tamen cum præjudicio veritatis, quam Platoni prætulit Ariſtoteles, meo judicio magis famæ, quam veritatis amore. Michaël Pullendorf Secretarius regius, ex tua promotione mecum lætatus eſt valde. Nec ego quenquam ſcio, qui dignitatem in te collocatam non magnopere commendet. Vale ex Vienna, die XXI. Octobris. Anno M. CCCC. XLV.

IIX. Vom Hoch-Stifft Freyſingen.

I.

Käyſers Arnolphi **Schenckungs-Brieff, Vermöge deſſen er dem Hoch-Stifft Freyſingen eine gewiſſe Capelle bey einem Orte,** Luberna **genannt, mit ihren** Pertinentien **geſchencket,** de Anno 891.

In Nomine Sanctæ & Individuæ Trinitatis.

ARnolphus divina favente clementia, Rex, ſi erga loca divinis cultibus mancipata curam gerimus, & aliqua poteſtatis noſtræ eis impenderimus ſubſidia, pro æterna addipiſcenda ſalute, hoc nobis non ambigimus eſſe profuturum. Quapropter omnium Chriſticolarum pateſcat agnitioni, quomodo nos, pro divinæ remunerationis emolumento, nec non ob interventum Waldonis, ſancte Friſingenſis ſedis præſulis, quandam Juris noſtri Capellam in Sclaviniæ partibus, ad curtem noſtram, quæ Luberna vocatur, conſiſtentem, quamque Wangus, capellanus noſter in beneficium tenuit, cum appendiciis ſuis ad præfatam ſancte Dei genitricis virginis Mariæ eccleſiam electumque Chriſti confeſſorem Corbinianum, qui ibi corporaliter requieſcit, nec non ad ſanctos Dei martyres, primum videlicet & Fœlicianum, quorum in eis partibus in loco, qui vulgo Wert vocatur conſecrata micat eccleſia perpetualiter conſiſtendam tradidimus cum curtibus & ædificiis, familiis ac mancipiis decimis. Cenſibus cultis, terris cultis & incultis, agris, pratis, paſcuis, ſilvis, aquis, aquarumque decurſibus, molendinis piſcationibus viis & inviis, exitibus, redditibus, quæſitis & inquirendis univerſis, quod legaliter ad ipſam capellam pertinere cenſentur, & juſſimus hunc præſentem muneris noſtri titulum inde conſcribi, firmiter imperantes, ut eadem capella cum univerſa integritate ſua ad prælibatam principalem dioœceſis ſuæ ſedem noſtris futurisque temporibus pertineat atque perſiſtat ita, ut circa res ejusdem eccleſiæ perhenni veluti de cæteris epiſcopii ſui rebus ſemper utantur arbitrio, quidquam inde facere voluerint, ſine ullius obſtaculo. Et ut hoc verius credatur, diligentiusque ab omnibus conſervetur, manu noſtra ſubtus hoc idem roborantes preceptum annulo noſtro juſſimus inſigniri. Signum Arnolfi piiſſimi Regis. Engilbert Notarius ad vicem Teotmari archicapellani recognovi; Dat. XII. Kal. Auguſti, anno incarnat. Domini DCCCXCI. Indict. VIII. Anno regni Domini Arnolfi Regis IV. Actum ad Mathahove, curte regia, in Dei nomine feliciter, Amen.

II.

II.

Käyſers Arnolphi **Schenckungs-Brief, Krafft deſſen er dem Hoch-Stifft Freyſingen eine Capelle, bey dem Ort** Lurna **gelegen, mit ihren** Pertinentien **geſchenckt,** de Anno 892.

In Nomine Sanctæ & Individuæ Trinitatis.

ARnolfus, divina favente clementia Rex. Si erga loca divino cultui mancipata curam gerimus, & aliqua eis pietatis noſtræ impenderimus ſubſidia, pro æterna adipiſcenda ſalute, hoc nobis non ambigimus eſſe profuturum. Quapropter omni pateſcat Chriſticolarum agnitioni, quomodo nos, pro divine remunerationis emolumento, nec non ob interventum Waldonis, ſancte Friſingenſis eccleſie preſulis, quandam juris noſtri capellam in Sclavinie partibus ad curtem noſtram, quam Lubnia, vulgo Lurna vocatur, conſiſtentem, quam Zacharias Papa, ob hereſes quasdam illis in partibus obortas, necandas illo veniens, Johanne Aquilegenſ. præſule aſſiſtente, in honore ſancti Petri conſecraverat, Pipini Regis ob amorem, cum omnibus appendiciis ſuis, ad præfatam ſanctæ Dei genetricis eccleſiam, electumque Chriſti confeſſorem Corbinianum, qui ibi corporaliter requieſcit, perpetualiter conſiſtendam tradidimus, cum curtibus & ædificiis familiis atque mancipiis, decimis utraque Tharavi fluvii in parte ad ipſam capellam antiquitus terminatis cenſibus, terris cultis & incultis, agris, pratis, paſcuis, ſylvis, aquis aquarumque decurſibus, molendinis, piſcationibus viis & inviis, exitibus & redditibus, quæſitis & inquirendis univerſis, quæ legaliter ad ipſam capellam pertinere cenſentur, & juſſimus hunc præſentem muniminis noſtri titulum inde conſcribi, firmiter imperantes, ut eandem capellam cum univerſa integritate ſua ad prælibatam principalem ſedem Diœceſis ſuæ noſtris futurisque temporibus pertineat atque conſiſtat; ut ita rectores ejusdem eccleſie perhenni ſemper utantur arbitrio, quicquid inde fecere libuerit, ſine ullius obſtaculo. Et ut hoc verius credatur diligentiusque ab omnibus conſervetur, manu noſtra idem roborantes preceptum annulo juſſimus noſtro inſigniri. Signum Arnolfi piiſſimi Regis, Engilbert notarius ad vicem Dietmari archicapellani recognovi. Data XII. Kalend. auguſti, anno incarnat. DCCCXCII. Ind. VIII. anno regni domini Arnolfi Regis IV. actum Mathahove feliciter, Amen.

III.

III.

Käyſers Arnolphi **Schenckungs-Brief vor das Hoch-Stifft Freyſingen, Krafft deſſen er demſelben zu Adperg unterſchiedene Güter und Felder mit ihren Zubehörungen geſchenckt,** de Anno 892.

In Nomine Sancte & Individue Trinitatis.

ARnolfus divina favente clementia Rex. Notum ſit omnibus ſancte dei eccleſie fidelibus, tam preſentibus, quam futuris, qualiter nos pro mercedis noſtre augmento, & per interventum dilecti & venerabilis epiſcopi noſtri, Engelmari, cuidam femine Irmberch nominate, quasdam res juris noſtri, de beneficio filiorum ejus Adalperti videlicet & Kaganhardi, in pago, qui dicitur Adperge, in loco Muram nuncupato, hobas II. & in alio loco Duipodorff dicto, hubam I. in proprietatem conceſſimus, cum curtilibus & edificiis & XV. beneficiis, campis, agris, paſcuis, pratis, ſylvis, terris, cultis & incultis, aquis aquarumque decurſibus, molendinis, piſcationibus, viis & inviis, exitibus & redditibus, mobilibus & immobilibus, queſitis & inquirendis, & cum univerſis rebus juſte legitimeque ad ipſas adſpicientibus. Juſſimus quoque hoc preſens auctoritatis noſtre preceptum inde conſcribi, per quod volumus firmiſſime imperantes, ut jam dicta femina nunc deinceps omni tempore ex præſcriptis rebus liberrimam habeat poteſtatem poſſidendi, tenendi, donandi, vendendi, vel, quidquid ſibi exinde in omnibus placuerit, faciendi, absque alicujus perſonæ contradicentis obſtaculo; Et ut hec largitionis noſtre auctoritas firmiori in perpetuum ſolidetur robore, diligentiusque ſemper obſervetur a noſtris fidelibus, manu noſtra ſubtus eam firmavimus, & annuli noſtri impreſſione ſigillari juſſimus. Signum domini Arnolfi, largiſſimi Regis. Engilperh, Notarius, ad vicem Dietmari, Archicapellani, recognovi. Data IV. Non. Octobris, Anno Dominice Incarnationis DCCCXCII. Ind. X. Anno vero V. Regni domini Arnolfi Regis. Actum Lentinkoven, in Dei nomine feliciter.

IV.

Käyſers Arnolphi Privilegium **vor das Hoch-Stifft Freyſingen, daß es das in ſeinem** Territorio **erzeugte Saltz, ohn alle Mauth und andere Auflagen, zu Waſſer und Lande frey ausführen möge,** de Anno 898.

In Nomine Sancte & Individue Trinitatis.

ARnolfus, divina favente clementia Imperator Auguſtus; ſi rerum transeuntium, e quibus divina pietate ac parentum magnanimitate præteritis ſublimati ac coronati ſimus, aliquam particulam, ad ſuffragia ſanctorum Dei capeſcenda diſponamus, non ſolum actione, ſed etiam contemplatione vite eterne a Deo omnipotente & ſanctis ejus inde omnino provenire liquido credimus. Quapropter omnium ſancte Dei Eccleſie fidelium noſtrorumque, tam præſentium ſcilicet, quam futurorum cognoſcat induſtria qualiter admonitionibus & petitionibus nos Odae, dilecte Conjugis noſtre, & Engilmari, venerabilis Epiſcopi noſtri, quasdam res, proprii Juris noſtri, ſancte Dei genetrici Mariæ ſanctoque ejus Confeſſori Corbiniano, ad quorum laudem & honorem Friſingenſis Eccleſia, Epiſcopatus, conſtructa ac dicata cognoſcitur, ejus nunc Waldo fidelis ac dilectus Epiſcopus noſter, Paſtor bonus ac Rector optimus viſus eſt, illuc ac Dei ſervitia ſanctorumque ejus ibi quieſcentium perpetualiter retinendum atque habendum in proprium conceſſimus, hoc eſt ſal, quod ab hac die deinceps, vel a ſarraginibus, aut locis ſarraginibus, vel de arcis ejusdem jam dictæ Eccleſiæ redimatur, ut homines jam præfatæ Eccleſiæ licentiam habeant, hoc ſine muta, ſive navigio, ſive cum cæteris afferre, quodcunque eis debetur, ſine ulla alicujus judiciariæ poteſtatis contradictione. Juſſimus quoque hanc præſentem autoritatem noſtram inde ſcribi, per quam volumus, ut ſciant omnes fideles, qui hoc ad eum Dominicam caſam perdonatuum habemus, ob recordationem noſtram & omnium anteceſſorum noſtrorum, & hoc ut verius & certius ab omnibus Chriſtianis credatur, manu propria ſub eam roborantes annuli noſtri (*impreſſione*) inſigniri juſſimus. Signum Domini Arnolfi, invictiſſimi Auguſti. Wilhingus Cancellarius ad vicem Tethmari recognovi. Data Idus Decembr: Anno Domini MCCCXCIIX. Indict. I. Anno vero piiſſimi Regis Arnolfi XI. Imperii autem III. Actum in civitate feliciter, Amen.

V.

Käyſers Ludovici IV. Diploma Donationis, **vermöge deſſen er dem Hoch-Stifft Freyſingen ein Land-Gut, Veringa genannt, mit allen ſeinen Zubehörden geſchencket,** de Anno 903.

In Nomine Sancte & Individue Trinitatis.

LUdovicus divina favente clementia Rex. Si erga domus Dei noſtre liberalitatis munificentiam, piis incitati ſtudiis, oſtenderimus, & opportuna terre commoda, more paterno, eis conferimus ſuffragia, non ſolum ad temporalem regni divinitus nobis collati profectum, verum etiam ad eternitatis gloriam feliciter obtinenda, hoc nobis multum prodeſſe liquido credimus ſimulque patrociniis ſanctorum nos inde beari atque tueri non ambigimus. Idcirco omnibus Chriſtiane religionis fidelibus preſentibus ſimul pateſcat & futuris: Quod Waldo, reverendus Friſingenſis eccleſie epiſcopus, noſtram adiit manſuetudinem, damnum combuſtionis quod eccleſie ſue culpis exigentibus noviter acciderat conquirendo obnixe ſupplicans, ut aliquid conſolationis ſupplementum ad reſtaurationem ejusdem eccleſie ſibi largiremur. A nos gratuita benignitate querimoniam illius pro Chriſti amore & ſancte genetricis ſue ſemper virginis Marie veneration em conſpicientes & interceſſione fidelium noſtrorum, Dietmari, Archiepiſcopi, Zacharie epiſcopi, Tittonis epiſcopi, Luipoldi Illuſtris Comitis & cari propinqui noſtri Sigihardi, etiam Cunipoldi, Iſingrini, atqe Meginhardi Comitis, cum reliquorum conſpectui noſtro aſſiſtentium procerum communi omnium conſilio pie annuentes curtem quandam veringa nuncupatam, cum pertinentiis ſuis, quam venerabilis mater noſtra, Ota, tali tenore a beato genitore noſtro, Arnolfo, Ceſare auguſto obtinuiſſe conſtat, & in preſentia fidelium noſtrorum in manu regalitatis noſtre reddiderat, jure auctoritatis noſtre ad ſatam eccleſiam nomine ſancte genitricis Dei Marie dedicatam, ubi electus Dei confeſſor Corbinianus corpore quieſcit in divorum commemoratione anteceſſorum noſtrorum matrisque noſtre, & pro remedio anime noſtre, & diuturne profectus noſtri felicitate eternaliter in proprium delegamus cum curtibus & caſis aliisque edificiis familiis utriusque ſexus mancipiis, parſchalcis ſindmannis, hengiſtnotis, cenſibus, campis, agris, pratis, paſcuis, ſylvis, aquis, aquarumque decurſibus, molendinis, piſcationibus, viis & inviis, exitibus & redditibus, queſitis & inquirendis, terris cultis & incultis, vel quidquid in hodierno die eadem curtis rite inveſtitura retinet, hæc autem omnia in omnibus ad ipſam curtem legaliter pertinentibus per hoc auctoritatis noſtre preceptum de noſtro jure, in jus & poteſtatem ſacroſancte Chriſti matris, eccleſiæ prefate donamus, tradimus atque firmamus. Eo rationes tenore, ut jam dictus honorabilis Epiſcopus ejusque ſucceſſores, ſicut de ceteris ipſius Epiſcopii rebus, liberam pro utilitate eccleſie perhenniter habeant poteſtatem, quidque inde faciendi, absque ullius moleſtia, unde tamen eundem epiſcopum cum ſubjecto clero pro nobis & anteceſſoribus noſtris attenticius dominum exorare decet. Et ut hæc auctoritas noſtra per cuncta mundi labentis curricula firmiori ſolidetur ſtabilitate, manu noſtra ſubtus eam roborantes, annulo noſtro juſſimus ſigillari. Signum domini Ludvvici, glorioſiſſimi Regis, Engilberti, Notarius, ad vicem Dietmari archicapellani recognovi. Data IV. non. Octobr. anno incarnationis domini DCCCCIII. Ind. VII. anno vero regni piiſſimi Regis Ludovici IV. Actum Regina, in Dei nomine feliciter, Amen.

VI.

Käyſers Ludovici IV. Renovation **und** Confirmation **des dem Hoch-Stifft Freyſingen vor dieſem ertheilten, aber durch eine unglückliche Feuersbrunſt verbrandten** Privilegii, **daß alle deſſen Biſchöffe aus dem Mittel ſeines Capituls erwehlet werden ſollen,** de Anno 906.

In Nomine Sanctæ & Individuæ Trinitatis.

LUdovicus divina favente clementia Rex. Oportet etiam Regiam dignitatem omnibus benivolam exiſtere præcipue cum his, qui divinis mancipantur obſequiis. Unde notum fieri cupimus omnibus ſanctæ Dei Eccleſiæ fidelibus, præſentibus videlicet & futuris, qualiter ſanctus Corbinianus Friſingenſis Eccleſiæ Epiſcopus apud anteceſſores noſtros ſuo interventu impetraverat, plebi & familiæ ſuæ licentiam, inter ſe eligendi Epiſcopos poſt ſuæ evocationis tempus & hujus electionis ſecuritatem ſcripto Regalium præceptorum firmari rogavit, ſuamque confirmationem apud eos retinere promeruit. Simili modo omnes Paſtores ejusdem ſedis per ordinem, penes Anteceſſores noſtros eandem electionis ſecuritatem, usque in ipſius Walthonis, dilecti Epiſcopi noſtri, tempus obtinuerunt: Tempore autem ſuo accidit caſu, ut domus ſua inibi, in honorem Domini & ſanctorum ejus conſtructa, ignium ſuccenſione combureretur, eisdem ſupradictis præceptis pariter combuſtis. His itaque peractis, prædictis Waltho, commemoratæ ſedis Pontifex, per interventum fidelium noſtrorum, Hattonis videlicet & Dietmari Archiepiſcoporum, nec non aliorum Epiſcoporum, Erchampoldi ſcilicet, Adalberonis Zachariæ & Deotoloh, Comitum vero Ottonis, Purchardi, Adalberti, Luipoldi, Purchardi, Sighardi, Cunipoldi precatus eſt clementiam noſtram, ut ſupradictæ familiæ & clero, juxta priorem confeſſionem noſtram aut Communitate aſſenſum præberemus, inter ſe eligendi Epiſcopum, & priora præcepta per noſtri præcepti renovationem roboraremus Nos igitur eorum ſalubri conſultui & petitioni libenter annuimus, hoc quoque præceptum inde conſcribi juſſimus, per quod Regia Authoritate ſancimus atque firmiter jubemus, ut ejus Epiſcopatus plebs & familia ab hodierno die & deinceps ſecuram habeant poteſtatem rite eligendi Epiſcopum, ſi talem inter ſe invenire queant, qui generoſitate nec non peritia literarum & probitate idoneus ſit, divinum ſervitium regere & regalia obſequia præbere. Si autem talis inter eos nequeat inveniri, infra regiam curtem illis aptum quendam eligant. Et ut hoc conceſſionis noſtræ Præceptum firmum atque ſtabile perſiſtat, manu noſtra illud firmavimus & ſigillo noſtro conſigniri juſſimus. Signum Domini Ludovici, Sereniſſimi Regis. Erneſtus, Cancellarius ad vicem Teotmari Archicapellani recognovi Data VIII. Idus Junii, Anno Domini DCCCCVI. Indictione VIII. Anno Regni Ludovici VIII. Actum in loco Holtzkircha, in nomine Domini, Amen.

VII.

Käyſers Henrici Aucupis Diploma Donationis, **Krafft deſſen er dem Hoch-Stifft Freyſingen ein ihm ehemahls zugehörig geweſenes, aber nach der Zeit entriſſenes Land-Gut wieder gegeben,** de Anno 931.

In Nomine Sancte & Individue Trinitatis.

HEnricus divina favente clementia, Rex, divine igitur auctoritatis innumerabilis provocamur exemplis inutile terrenum ſpernere negotium, & perpetue felicitatis adunare ſubſtantias, quas erugo & tinea demoliri nequeant, nec fures effodere & furari. Idcirco nove-

noverint omnes fideles noſtri, tam præſto manentes, quam etiam futuro tempore ſuccedentes, qualiter nos, rogatu fidelis noſtri, videlicet Wolfframi Friſingenſis eccleſie Epiſcopi, præditum a ſancto Corbiniano quondam comparatum & a Monaſterio in ipſius honore conſtructo hactenus injuſte ablatum, in jus proprietatemque præfati Monaſterii, per hoc noſtre auctoritatis preceptum, remittimus perpetualiter poſſidendum, hoc eſt Majes, Chortes & Chames & quicquid adhoc jure & legitime pertinere videtur, tam terris quam domibus, mancipiis, pratis, paſcuis, ſilvis, aquis, aquarumque decurſibus, mobilibus vel immobilibus vel quidquid dici aut nominari poteſt, quæſita eſſe dinoſcuntur in pago Venuſta, in Comitatu Perchtoldi. Et ut hoc firmius credatur diligentiusque incontaminatum obſervetur, hanc noſtri corroborationem præcepti inde conſcribi juſſimus manusque confirmatione, indita annuli noſtri impreſſione, Sigillari precepimus. Signum Domini Henrici, Sereniſſimi Regis. Popo Cancellarius, ad vicem Hildiberti archicapellani recognovi. Anno incarnat. DCCCCXXXI. Indict. IV. XVIII. Kal. Maji anno Imperii Henrici regis XIII. actum in Quintilnburg feliciter Amen.

VIII.

Hertzogs Arnolphi **zu Bayern** Confirmation **eines Vergleichs zwiſchen** Chunone **einem Chor-Biſchoffe und** Dracolphi **dem ordentlichen Biſchoffe des Hoch-Stiffts Freyſingen.**

In Nomine Sancte & Individue Trinitatis.

ARnolfus, divina ordinante providentia, Dux Bajoariorum, & etiam adjacentium regionum, omnibus epiſcopis, militibus & regni hujus preſentibus. Quidquam enim benevolentie & gratie in Dei cultores noſtrorum oratores oſtendimus, totum hoc nobis ad eterne vite augmentum præſentis regni adminiculum liquide credimus eſſe profuturum, quapropter ſcire nos volumus, quod Chuno, fidelis & aſſiduus orator noſter, videlicet Friſing. eccleſie Chorepiſcopus noſtram interpellavit clementiam, quatenus complacitationem inter Dracolfum epiſcopum & inter ſe factam, noſtra autoritate & conſcriptione, atque ſigilli concluſione firmaremus, cujus petitioni & voluntati, ob ejus fidem & continuam orationem, aurem accommodavimus, & viſcera pietatis oſtendimus, & que precatus eſt implere curavimus. Remiſit enim Chorepiſcopatus & advocatus ſuus Sighardus propriam abbotiolam ſuam Moſeburch nuncupatam ad eccleſiam beate M. ſemper virginis & ad eccleſiam Sancti Corbiniani confeſſoris in manus prefati Epiſcopi & advocati ſui Kebolfi, ea ratione & tenore, quatenus ille, quidquid eodem tempore de epiſcopatu in beneficium haberet, deinceps usque in finem mortalis vite ſue ulla contradictione & moleſtia, poſſideret, quod & ita, tradente eodem Epiſcopo & advocato ſuo, factum, & ſecundum morem firmatum eſt. Inſuper vero in eodem Friſingen Villa ejusdem rei cauſa Colon. II. cum habitationibus ſuis ab eodem epiſcopo in proprietatem accepit, de eadem vero abbatiola curtem I. hubilam vocatam cum omnibus ad illam pertinentibus adquiſitis & acquirendis, nec non beneficium unum pene deſertatum Svanahil cadorf nominatum. Cætera vero que in eadem complacitatione ſunt facta in exemplo dein ſcripta inveniuntur. Complacitatio facta eſt in publica ſinodo coram clero & omni populo, & multis teſtibus ſicut mos eſt, per aurem conductis firmata eſt, anno domini DCCCVIII. Idus Septembris, anno Epiſcopi II. incipienti, Chor. epiſcopi vero VI. & incipiente VII. Nos vero ut præfati ſumus ejus precibus annuentes, juſſimus ei hoc preceptum auctoritatis noſtre preſcribi, & ut perfutura tempora melius credatur, & firmius obſervetur, Sigilli noſtri impreſſione inſigniri fecimus, unde volumus & firmiter ſtatuimus, ut idem Chorepiſcopus usque in finem inſtantis vite nullo inquietante vel contradicente, quod complacuit, feliciter poſſideat & quomodolibet ordinabiliter faciat.

IX.

Käyſers Ottonis I. Diploma Donationis, **vermöge deſſen er dem Hoch-Stifft Freyſingen unterſchiedliche Güter und Einkünffte geſchenckt,** de Anno 972.

In Nomine Sancte & Individue Trinitatis.

OTto divina favente clementia Imperator Auguſtus. Noverint omnes noſtri fideles preſentes ſcilicet & futuri, qualiter nos per interventum dilecte conjugis noſtre, Adelhadis, nec non equivoci noſtri, quasdam res noſtri juris ſitas in comitatu Tarviſiano haud longe a fluvio vallatus, & in loco qui dicitur Chuvio, qui ſitus eſt prope litus brente, qui

qui fuit Iſaac Judeo traditus a Witperto, & in loco qui dicitur piſcatoriis & Vincentino comitatu in circuitu Gudage ultra tria miliaria & in utraque ripa brente jus Macelli & in ejus finibus que inter iſtos deſignatos fines jacent que appellantur, deinde terminante in aqua que dicitur Muſone, deinde terminante diſo & deinde terminante in literno, unde ſilus reſurgit & de ipſa nominata ſupra curte Gudago terminante & in reſtio inter iſtos deſignatos fines, cum pratis, paſcuis, viis & inviis, exitibus & redditibus frondibus, aquis, aquarumque decurſibus, piſcationibus, molendinis, ſilvis, paludibus, omnibusque rebus juſte legitimeque ad eandem curtem reſpicientibus, queſitis & inquirendis, ad ſervitium ſancti Candidi ad Jnticam magnitudinem nobis ſatis cari epiſcopi, Abraham appellati, ob remedium anime noſtre tradimus. Eo ſcilicet tenore, ut isdem jam dictus epiſcopus usque ad obitum ſui absque contradictione omnium totum & integrum teneat atque poſſideat. Poſtea vero ſervitio ſancti reintegratum perpetim ibi per manſurum ad inticam redeat atque reſpiciat, & ut hæc noſtri Juris donatio firma ſtabilisque perſeveret, hanc cartam conſcribi ac ſigilli noſtri impreſſione ſubſignari juſſimus. Signum Domini Ottonis, invictiſſimi Imperatoris Auguſti. Lutolfus Cancellarius vice Hattonis archicappellani ſubſcripti. Data V. Kal. Junii, Anno incarnationis Domin. DCCCCLXXII. Indict. XV. anno regni XXX. Imperii autem VIII. actum in pruilo Papie.

X.

Käyſers Ottonis II. Diploma, **Krafft deſſen er dem Hoch-Stifft Freyſingen, einige demſelben entriſſene Güter und Einkünffte, bey Straffe des Reichs-Banns, wieder einverleibet,** de Anno 973.

In Nomine Sancte & Individue Trinitatis.

OTto, divina favente clementia Imperator Auguſtus. Noverit omnis induſtria fidelium noſtrorum, tam præſentium quam & futurorum. Qualiter Friſing. eccleſie epiſcopus noſtram adiit celſitudinem proclamans ſe quedam loca in medio horum Comitatuum conſtituta que vulgo vocatur pruſcha, Lurna, catubria, injuſte & inlegitime a præfata Friſingen eccleſia ſubtracta. Nos vero per interventum dilecte matris noſtre, Adalhadis, & noſtri nepotis, ducis Henrici, ſuis petitionibus conſentientes & quicquid inter hos tres titulatos comitatus proprietatis habuimus, hoc eſt ubi ingreditur fluvius pudio Roinzun ex eo loco ſurſum quæcunque adjacent juriumque ripis ejusdem fluminis cum comitatu Catubrie inde usque ad flumen Aſfalterpach alpes, videlicet ſic appellatas, veines, a Navanto, Valtimunaga, Fiſcalma, Cunizello, Plezzes, ſerata, praga ſexus, ſive omnia, quocunque vocabulo ſint, ſita inter hos flumenum meatus pudio & Rionza, montes, valles, planities, prefate Eccleſie poteſtatique ſuppoſuimus, per noſtre tradicionis ſcriptum iterum renovavimus ſicut pridem ab anteceſſoribus noſtris regibus illud comperimus. Inſuper etiam ſub panno Imperiali noſtro jubemus, quidquid deinceps in his locis naſcatur venationibus, ſive piſcationibus, ut nullus audeat ſe absque licentia Episcopi intromittere. Si quis hoc prevaricaverit regium pannum epiſcopo ſeu advocato illius perſolvat. Juſſimus hoc preceptum conſcribi, per quod jubemus, ut omnia prefata ad Eccleſiam Friſingen. pertineant perpetuo jure. Ut autem hec conceſſio noſtra firmam habeat ſtabilitatem manu noſtra roboravimus annuloque noſtro ſigillari precepimus. Signum Domini Ottonis invictiſſimi Imperatoris Auguſti. Willigiſus Cancellarius vice Rudperti Archicapellani ſubſcripſi. Data V. Kal. Junii, Anno Incarn. Domini DCCCCLXXIII. anno regni Domini Ottonis XIII. Imperii autem V. acta Alſteti.

XI.

Kayſers Ottonis II. Diploma Donationis, **worinn er dem Hoch-Stifft Freyſingen etliche Land-Güter mit ihren** Pertinentien **im Hertzogthum Bayern und Grafſchafft Crain geſchenckt,** de Anno 974.

In Nomine Sancte & Individue Trinitatis.

OTto, divina clementia Imperator Auguſtus. Noverit omnium induſtria fidelium noſtrorum, tam præſentium quam futurorum, qualiter per interventum dilecte matris noſtre, Adilhaid, & fidelis noſtri, videlicet Henrici Ducis, quasdam partes noſtre proprietatis ſitas in ducatu prefati Ducis & in comitatu Poponis Comitis, quod Carniola vocatur, & quod vulgo Greina Marcha appellatur, eſt enim in ipſo comitatu rivulus parvulus, qui vocabulo Sclavorum Subniza vocatur ab exitu illius, ubi oritur ſtatim cacumina vel ſummitates montium occidentalem partem verſus usque ad ſelſa. Et hoc

ipſum territorium cum omnibus ad hoc pertinentibus, nec non & Alpamoſangam, deinde tranſorizam usque ad montem Lubinc. Ipſumque montem ad majorem amnem qui Zoura vocatur, utramque ripam illius amnis deorſum usque ad hoſtium prætitulati rivuli ſubniza. Indeque ſurſum usque ad caput, vel exitum illius rivuli, quidquid inter ipſa confluentia habuiſſe videantur loca ſubniza nominata Concaſuſane iterum Celſah vel qualicunque vocabulo vocantur, hoc totum in proprium quondam noſtro fideli nobisque ſatis caro epiſcopo Abraham vocitato, cum omnibus rebus donavimus, jure legitimo ad pretitulata loca aſpicientibus, cum curtibus & edificiis, mancipiis, utriusque ſexus ſi inibi noſtri viri inveniuntur, agris, cultis & incultis, pratis, paſcuis, ſilvis, aquis aquarumque decurſibus, molendinis, piſcationibus, venationibus, vineis, viis & inviis exitibus & redditibus, queſitis & inquirendis, mobilibus & immobilibus hec omnia, ut preſcripſimus volumus, ut prefatus epiſcopus firmiter teneat, ſine obſtaculo vel contradictione ulla, inſuper vero ubicunque in illa regione in foreſto noſtro, ſive in quacunque regione paſcua porcorum inventa erunt, ſub porcis inibi nutritis ſaginationem habeat. Et ut nullus Comes, vel ulla perſona in aliquo loco ſe intromittat absque licentia, vel juſſione prefati Epiſcopi Abrahe, aut illius hominis, cui Epiſcopus hoc regendum commiſit. Et ut hec noſtre donationis auctoritas firmior ac ſtabilior permaneat, juſſimus quoque hoc ſcriptum inde conſcribi, annulique noſtri impreſſione ſigillari, per quod volumus firmiterque jubemus quatenus prefatus Epiſcopus liberum arbitrium habeat ſibi tenendi, commutandi, tradendi, vel quidquid ſibi placuerit exinde faciendi. Et ut hoc verius ac poſteris noſtris in futurum credatur manu noſtra ad ipſum ſubtus roborantes. Signum Domini Ottonis invictiſſimi Imperatoris. Willigiſus Cancellarius ad vicem Ruperti Archicancellarii recognovi. Data II. Kal. Julii, Anno Domin. incarnationis DCCCCLXXIII. Imp. VI. actum Tribure.

XII.

Käyſers Ottonis III. Schenckungs-Brieff, Krafft deſſen er dem Hoch-Stifft Freyſingen ein groß Stücke Landes mit allen Zubehörungen geſchencket, de Anno 989.

In Nomine Sancte & Individue Trinitatis.

OTto, divina favente clementia Rex. Noverit igitur omnium fidelium noſtrorum, preſentium ſcilicet & futurorum induſtria, qualiter nos dignis & admodum honeſtis petitionibus dilecte matris noſtre Theophanie, nec non cari nepotis noſtri Karentinorum Ducis, Henrici, ſuppliciter rogati venerabili viro Abrahe, ſancte Friſing. eccleſie preſuli, noſtre familiaritati digne adjuncto, quondam noſtre proprietatis partem in regione vulgari vocabulo Threme & in marchia ducis Hainrici & in Comitatu Waltilonis Com. ſitam, idem ubi rivulus Subniza originem ſubducere incipit, deinde ſtatim occidentem verſus cativam montium ſilvasque interjacentes usque Woſanam & ſic ad fines earundem alpium, deinde ubi rivulus cotabula originem ſumit usque ad hunc locum, ubi hoſtium in Zaura fluvium mittit, ſicque trans Zauram usque ad ſummitatem iſtius montis Zaure adjacantis, qui extenditur orientem verſus, & ita per eundem montem per valles usque ad caſtrum, quod baſilen vocatur, ſtatimque de eodem caſtro usque in rivulum, qui vocatur Gotztehe & cacumina montium ad Zauram reſpicientia proindeque ubi prefatus rivulus auſtrali parte decurrens hoſtium vadit in Zauram, ac ſi tractum, dum Zaura hoſtium facit in Zanam, ac quidquid inde locorum inter illas proprietates duas ſitas eſt, Abrahe ſcilicet Epiſcopi ac Bernhardi Comitis excepta Pribirlaum noſtra regali traditione ſibi donata, hoc totum nobis pertinens Abrahe Epiſcopo in proprietatem donare curamus, ac juncta ripa Zavarie quantum extenditur unius jugeri longitudo usque ad vadum, quod vulgo Streſonbrod vocant, ibique ultra eundem fluvium occidentem verſus usque in viam que vocatur via tremajorum & ſurſum *Occidentem* per eandem viam, quidquid campi in auſtrali ejusdem vie parte jacet, ita ut Premet territorium & ſilvula, que Suurska de Brouna ſub eadem comprehenſione teneatur, & ſpacium, quod jacet inter Premet & Wizelmeſceti per medium dividatur, & ſic usque ad præfatum rivulum Subniza noſtra regali providentia in proprium uſum conceſſimus, firmiterque donavimus cum terris, cultis & incultis, pratis, paſcuis, aquis, ſilvis, edificiis, aquarumque decurſibus, ipſoque jam dicto foreſto, venationibus, piſcationibus, molendinis, mobilibus, & immobilibus, viis & inviis, exitibus, redditibus, queſitis & inquirendis, & cum omnibus jure legaliterque ad hec pertinentibus, percepimus etiam & noviter conſtituimus eidem loco bannum noſtrum a rivulo Subniza verſus occidentem usque ad finem boſanga. Et inde usque

usque ad jam dictum in rivulum Chothablam. Indeque usque ad in Zoura fluvium & quidquid inter hec eadem prefata utique ſecus comprehenſum videtur loca regio Imperatorioque more jubemus eo tonore, ut ſi quis quarumlibet perſonarum in quibuslibet jam dictis ſilvularum vel fereſtorum locis cujuscunque generis feras canibus vel qualicunque loco inſequitur, bannum hujus culpa noſtro debitum fiſco ipſi epiſcopo, omni dubitatione poſtpoſita, ſi hoc absque ejus fecerit licentia, dominica eſtimatione perſolvat, hæc vero & cetera jam dicta tali conſtat ratione, ut ipſe jam dictus epiſcopus libero deinceps perfruatur arbitrio omnia hec tenendi, dandi, vendendi, commutandi, ſeu quidquid inde voluerit faciendi. Et ut hec noſtre largicionis auctoritas firmior ſtabiliorque cunctis ſancti Dei filiis perpetim credatur, hanc cartam inde ſcribi juſſimus, annuloque noſtrō ſignatam manu propria ſubtus eam firmavimus. Precepimus etiam, ut nullus Comes, vel Judex, ſive Decanus, neque alia perſona jus habeat, ſe intromittendi absque licentia epiſcopi aut ejus, cuicunque ſe commendaverit. Signum domini Ottonis glorioſiſſimi Regis. Hildibaldus Epiſcopus & Cancellarius, vice Willigiſi Archiepiſcopi recognovi. Data Kal. Octobr. A. Domin. Incarn. DCCCCLXXXIX. Ind. II. Anno autem III. Ottonis regni V. Actum Franckfurt feliciter, Amen.

XIII.

Käyſers Ottonis III. Confirmation des dem Hoch-Stifft Freyſingen von Käyſer Ottone I. im Jahr 972. ertheilten Schenckungs-Brieffs, de Anno 992.

In Nomine Sancte & Individue Trinitatis.

OTto divina favente clementia Rex. Noverint omnes fideles noſtri, preſentes & futuri, qualiter fidelis noſter Abraham, Epiſcopus obtutibus noſtris preſentari fecit preceptum beate memorie domini avi noſtri, Ottonis videlicet Imperatoris Auguſti in quo continebatur, quomodo ipſe per interventum dilecte ſue conjectalis Adalhaidis, Imperatricis Auguſte, care avie noſtre, nec non ejus equivoci genitoris noſtri quasdam res Imperialis juris ſitas in Comitatu Tarviſico haud longe a fluvio Vallatus & in loco qui dicitur Chunio, qui ſitus eſt prope litus brente, qui fuit Iſac traditus Judeo a Witberto, & in loco qui dicitur piſcatoris & vicentino comitatu in circuitu Godege ultra miliare & in utraque ripa brentenis macelli & in eis finibus, quæ inter iſtos deſignatos fines jacent, quæ appellantur a Naine, deinde terminante in aqua quæ dicitur Muſone, deinde terminante in fluvio diſono, & deinde terminante in Literno unde ſilis reſurgit, & de ipſa curte ſupra nominata Gudago terminante aurillia & deinde terminante inteſtio, inter iſtos deſignatos fines, cum pratis, paſcuis, viis & inviis, exitibus & redditibus, fontibus, aquis aquarumque decurſibus, piſcationibus, molendinis, ſylvis, paludibus omnibus rebus juſte legitimeque ad eandem curtem reſpicientibus, queſitis & inquirendis ad ſervitium ſancti Candidi ad Intica in manus ſibi ſatis cari epiſcopi jam ſuperius Abraham appellati ob remedium anime ſue tradidit eo ſcilicet tenore, ut idem jam dictus epiſcopus usque ad obitum ſui absque contradictione omnium totum & integrum teneat atque poſſideat. Poſtea vero ſervitio ſancti Candidi reintegratum perpetim inibi permanſurum ad Inticam redeat atque reſpiciat, pro rei tamen firmitate, petiit celſitudinem noſtram idem jam dictus Abraham Friſing. eccleſie epiſcopus venerabilis, ut nos denuo id ipſum donationis noſtre confirmaremus auctoritate. Nos vero ob dilecte prelibate avie noſtre Adilhaidis Imperatricis & frequens ſervitium, quod ipſe devoto animo ſepius nobis exhibuit, pie petitioni illius benignum aſſenſum prebentes, eandem curtem Gudago ſupranominatam cum omnibus rebus illuc rite aſpicientes eodem tenore ſicut ſuperius ſcriptum habetur, & videtur ad eccleſiam ſancti Candidi ad Inticam noſtre celſitudinis preceptione a novo donamus, tradimus atque confirmamus. Ea ſcilicet ratione, ut idem jam dictus epiſcopus usque ad obitum ſui absque contradictione omnium omnia hec teneat atque poſſideat, & poſt ejus exceſſum ſervitio ſancti Candidi ad Inticam perpetualiter ibi manſurum cum omni integritate redeant atque reſpiciant. Et ut hec noſtri juris donatio atque confirmatio firma ſtabilisque perſeveret, hanc cartam conſcribi & ſigilli impreſſione juſſimus conſignari, & qui violator hujus precepti extiterit, invitus perſolvat mille lib. auri obrizzi, medietatem camere noſtre & medietatem prefato epiſcopo ſuisque ſucceſſoribus & eccleſie Intice. Signum domini Ottonis glorioſiſſimi regis Hildvvalidus Epiſcopus & Cancellarius vice Willigiſi Archiepiſcopi notavi. Data Non. Novembr. anno Dominice incarnationis DCCCCXCII. Indict. VI. anno III. Ottonis regnantis IX. actum Dornburc feliciter, Amen.

XIV.

Tauſch-Brieff, vermöge deſſen Käyſer Otto **der** III. **dem Hoch-Stifft Freyſingen vor ein kleines Forwerck bey Crems, ſechs Hufen Landes mit ihren Zubehörungen abgetreten,** de Anno 995.

In Nomine Sanctæ & Individuæ Trinitatis.

OTto, divina favente clementia Rex. Omnium fidelium noſtrorum tam preſentium quam futurorum noverit induſtria, qualiter Goteſcalcus Friſingenſis eccleſie Epiſcopus quoddam prædiolum ſue eccleſie jacens in confinio noſtre proprietatis orientalis urbis Cremiſa, cum omnibus utenſilibus ad idem pertinentibus, conſiliante Duce Henrico, in jus noſtre proprietatis manu ſua ſuique advocati Anzonis perpetuo conſiſtendum tradidit. Nos autem e contra in eadem Marcha & in comitatu Henrici Comitis, noſtre proprietatis VI. regales hubas in loco, qui dicitur Zudamaresveld, juxta fluvium, qui dicitur Ipiſa cum curtiferis, areis, pratis, paſcuis, ſilvis, ſaginacionibus, venationibus, piſcationibus, Zidelvveida, molendinis, exitibus & redditibus, viis & inviis, queſitis & inquirendis ea omnia, que nos hactenus detinuimus utilitate, ac juſte legitimeque ad easdem hobas pertinente ſub preſentia fidelium noſtrorum in manum preſcripti Epiſcopi tradimus, ea lege & eo tenore, ut prefata Eccleſia ſancte M. ſanctique Corbiniani confeſſoris & Goteſcalcus Epiſcopus & ſucceſſores ejus, ſine contradictione omnium hominum, ea in perpetuam poteſtatem poſſideant. Et ut hec proprietas noſtre traditionis nunc & in futuro ſtabilis & inconvulſa conſiſtat, hanc cartam inde conſcriptam impreſſionis noſtre Sigillo confirmari atque corroborari precepimus, manuque noſtra propria, ut infra videtur, ſecundum conſuetudinem Regum vel Imperatorum eam firmavimus. Signum Domini Ottonis glorioſiſſimi Regis, Hildebrandus Epiſcopus & Cancellarius, vice Willigiſi, Archiepiſcopi, recognovi. Data Kal. XVII. Septembr. Anno Dominice Incarnationis DCCCCXCV. Ind. VIII. Anno Ottonis regnantis XII. Actum Magdaburg feliciter, Amen.

XV.

Käyſers Ottonis III. **Marck-, Müntz- und Zoll-**Privilegium **vor des Hoch-Stiffts Freyſingen** Reſidenz-**Stadt Freyſingen,** de Anno 996.

In Nomine Sancte & Individue Trinitatis.

OTto divina favente clementia Rex. Noverit omnium fidelium noſtrorum, tam preſentium, quam futurorum induſtria, qualiter nos conſenſu & conſilio Epiſcoporum & laicorum aſtantium ipſiusque S. Apoſtolici Gregorii, Romanorum, Francorum, Bajoariorum, Saxonum, Suevorum, Lotharingorum, ob remedium anime noſtre noſtrorumque parentum, nec non & interventum, ad petitionem Goteſcalci, Friſingenſis Eccleſie Epiſcopi, talem utilitatem ac tantum honorem, ibidem mercatum omni die legitimum, monetamque, Ratisponenſem intendentem conſtrui & adprime inceptari conceſſimus. Telonium autem exinde reſpicientem ſuper gremium ſancte Dei genitricis M. ſanctique Corbiniani, pro ſalute corporis noſtri, imperialis banni diſtrictione firmiter ſancimus, ſed ea lege atque tenore, ut prefata Eccleſia ac idem Epiſcopus pretitulatus & omnes ejus ſucceſſores hanc utilitatem & honorem in finem usque ſeculi feliciter obtineant. Et ut hec noſtre poteſtatis traditio nunc & in futuro ſtabilis & inconvulſa perſeveret, hanc chartam inde conſcriptam impreſſionis noſtre ſigillo confirmari atque corroborari ſtatuimus, potenterque precepimus, noſtraque manu propria, ut infra videtur, ſecundum conſuetudinem regum vel imperatorum, hoc ſigno eam ſignavimus. Signum domini Ottonis glorioſiſſimi Imperatoris. Hildvvaldus Epiſcopus & Cancellarius, vice Willigiſi Archiepiſcopi recognovi. Data XI. Kal. Junii anno Dominice incarnationis DCCCCXCVI. Indict. VIII. anno autem III. Ottonis regnantis XIII. die imperialis conſecrationis ejus. Actum Rome feliciter, Amen.

XVI.

Käyſers Ottonis III. Diploma Donationis, **Krafft deſſen er dem Hoch-Stifft Freyſingen dreyßig Hufen Landes, nebſt ihren** Pettinentien **in Oeſterreich geſchencket,** de Anno 996.

In Nomine Sancte & Individue Trinitatis.

OTto, divina favente clementia Rex Auguſtus; Noverint omnium induſtria fidelium noſtrorum, tam preſentium quam futurorum, qualiter nos, dignis petitionibus dilectiſſimi nepotis noſtri, Bajoariorum Ducis

Ducis Heinrici annuentes, quasdam noſtri juris res in regione, vulgari nomine Oſtirrichi, in Waccha, & in comitatu Hainrici Comitis, filii Luitpaldi, Marchionis, in loco Nuivanhova dicto, idem cum eadem curte in proximo confinio adjacentes XXX. regales hobas cum terris, cultis & incultis, pratis, paſcuis, ſilvis, edificiis, aquis, aquarumve decurſibus, venationibus, & Zudulvveden, piſcationibus, molendinis, mobilibus & immobilibus, viis & inviis, exitibus & redditibus, queſitis & inquirendis omnibusque jure legaliterque ad easdem hobas pertinentibus ſuper gremium Friſingenſ. Eccleſie ad ſervitium ſancte Mariæ, ſanctique Chriſti confeſſoris Corbiniani atque Pontificis, cui nunc fidelis noſter Goteſcalcus venerabilis præſidet Epiſcopus in proprium atque perpetuum uſum conceſſimus, firmiterque noſtri imperiali potentia eo modo eoque tenore, ut eadem prefata Friſingenſis Eccleſia, idemque predictus Antiſtes Goteſcalcus, omnesque ſucceſſores, libero deinceps arbitrio hec omnia tenendi, commutandi & quidquid voluerint, inde faciendi fruantur. Et ut hec noſtre donacionis auctoritas firmiter ſtabilisque cunctis Dei ſancte Eccleſie filiis perpetim credatur, hanc cartam inſcribi juſſimus, annuloque noſtro ſignatam manu propria ſubtus eam firmavimus. Signum Domini Ottonis invictiſſimi, Regis Auguſti, Hildibaldus Epiſcopus & Cancellarius, vice Willigiſi Archicancellarii notavi. Data Kal. Novembr. Anno Domini DCCCCXCVI. Ind. X. Anno autem III. Ottonis regnantis XIII. Imper. vero I. Actum in Bruchſelle feliciter, Amen.

XVII.

Käyſers Henrici II. Diploma, **Vermöge deſſen er Biſchoff** Goteſcalco **zu Freyſingen die** Intraden **von drey Mäuerhöfen auf Lebens-Zeit zu genieſſen gegeben, und zwar mit der Bedingung, daß ſie nach ſeinem Tode an die Brüder zu Wihen, im Hoch-Stifft Freyſingen fallen ſollen,** de Anno 1002.

In Nomine Sancte & Individue Trinitatis.

HEnricus, divina favente clementia Rex. Notum ſit omnibus fidelibus noſtris, preſentibus & futuris, qualiter nos, interveniente dilectiſſima nobis conjuge & regnorum conſorte Chunigunda, venerabili Friſingenſis Eccleſie preſuli, Goteſcalco, ſuppliciter poſtulanti, & digne petenti, per hoc regie majeſtatis inſigne conceſſimus tres noſtre proprietatis Villas, id eſt inprimis Hezinga, que ſita eſt juxta flumen Drumenaha, quidquid Megingoz miniſterio ibi viſus eſt obtinere, cum Scaralovva beſing. quoque accepta, Raperenovva cum fico fridinga & omnibus earundem Villarum juſtis & legalibus pertinentiis, mobilibus & immobilibus ſive in Orgovve, ſub Vdalſcalci comitatu, ſive in danachgovve ſub defenſione Rudperti ſitis, ſervis, quam ancillis areis, edificiis, pratis, paſcuis, ſive compaſcuis, ſilvis, aquis, aquarumque decurſibus, molendinis, piſcationibus, viis & inviis, exitibus & redditibus, queſitis & inquirendis, & omnibus juſte legis utenſilibus & reditibus ut preſcriptum appendiciis. Eo tenore & perpetue firmiter convenientia, quatenus preſul Goteſcalcus easdem præſcriptas villas, & eorum utilitates omnibus diebus vite ſue uſu fructuaria poteſtate fruatur & teneat, poſt obitum vero illius in uſus & diſpenſas fratrum Friſingenſium, in loco Wihen Stephano & ſancto Vito deſervientium, cum omni integritate & equa diſtributione veniant. Eo ordine, ſi aliquis prefati preſulis Goteſcalci ſucceſſor, quod futurum non credimus, prænominatas illas in ſuos ſine juſta & eisdem prædictis fructibus placita redemptione & convenientia, temptaverit avertere, noſtris heredibus ſtatim revertantur & ſerviant. Et ut hec noſtra auctoritas ſtabilis & inconvulſa permaneat, hanc noſtri precepti paginam manu propria roborantes noſtre ymaginis Sigillo imprimi juſſimus. Signum Domini Henrici Regis invictiſſimi. Engilbertus Cancellarius, vice Willigiſi Archicapellani recognovi. Data V. Idus Septembr. Anno Dominice Incarnationis MII. Anno vero Domini Henrici II. regni II. Actum Babenberge feliciter, Amen.

XVIII.

Käyſers Henrici II. Diploma, **Krafft deſſen er Biſchoff Gottſchalcken zu Freyſingen, ein Gut, Straßiſſen genannt, mit der Bedingung geſchenckt, daß es nach deſſen Tode an die Dom-Herren zu Freyſingen fallen ſolle,** de Anno 1002.

In Nomine Sancte & Individue Trinitatis.

HAnricus, divina favente clementia Rex. Noverint omnes fideles noſtri, preſentes ſcilicet & futuri qualiter ob interventum dilecte noſtre conjugis, Chunigunde Regine, fidelisque noſtri Goteſcalci Friſing. Eccleſie

Antiſtitis quoddam predium, Straſiſſa vocatum, & quidquid inter tres fluvios Libinza, Saba, Zoura, in regione Carniola & in Comitatu Waltilonis Comitis noſtri juris ſitum eſt, ad gremium ſancte M. ſemper virginis, ſanctique Corbiniani ibidem Friſingæ corpore quieſcentis in proprium donavimus, cum omnibus ad idem predium pertinentibus edificiis, mancipiis, agris, pratis, ſilvis, aquis, aquarumque decurſibus molendinis, piſcationibus, exitibus & redditibus, Sidelvvaide, foreſto, decimis, vineis, venacionibus, viis & inviis, cultis & incultis & cum omnibus appendiciis. Eo tenore, ut prædicta noſtra regalis traditio eidem preſuli Goteſcalco, & poſt illius vite terminum Friſing. Eccleſie Canonicis, pro remedio anime noſtre & parentum noſtrorum, absque omni contradictione mortalium in perpetuum deſerviat. Juſſimus quoque inde hoc præceptum conſcribi, ut hoc firmius ſtabiliusque permaneat in futurum, manu propria ſubtus firmavimus. Signum Domini Henrici invictiſſimi Regis. Engilbertus Cancellarius in vice Willigiſi Archicancellarii notavi. Data autem VIII. Kal. Decembr. Anno Dominice Incarnationis M. II. Ind. I. Anno II. domini Henrici Invictiſſimi Regis. Actum Ratispone.

XIX.

Käyſers Henrici II. Diploma, **Vermöge deſſen er dem Hoch-Stifft Freyſingen das Land-Gut** Chatfa **mit ſeinen Zubehörungen geſchencket,** de Anno 1007.

In Nomine Sancte & Individue Trinitatis.

HAinricus, divina favente clementia Rex. Noverint omnes Chriſti noſtrique fideles qualiter nos, pro noſtre ſeniorisque noſtri Ottonis Imperatoris anime conſolencia, parentumve noſtrorum felici memoria, & per interventum dilecte conjugis noſtre, Kunigunde Regine, Metropolitani atque Archiepiſcopi, Gaginni dicti, ac pro indulgentia bone memorie Archiepiſcopi, in cujus laribus, & ſancte Mariæ ſanctique Corbiniani erant bonis pariter utentes, principio benigne nutriebatur, ac pro requie pii præſulis Goteſcalci jam defuncti. Et quod noſtrum fidelem Engilbertum Antiſtitem de propria quaſi camera ad tale diſpendium ſuperandum vix noſtre aſſiduitatis ſubtraximus quoddam noſtri juris predium Chatfa vulgo nominatum, in provincia Carinthia ſitum, cum familiis, utriusque ſexus, Curtiferis, edificiis, terris, cultis & incultis, quæſitis & inquirendis, rebus mobilibus & immobilibus, viis & inviis, exitibus & redditibus, aquis aquarumque decurſibus, Molendinis, piſcationibus, ſignis, Sidilvveidis, alpibus, vallibus, palludibus, omnibusque eidem predio juſte & legaliter pertinentibus ad Eccleſiam Marie matris Domini ejusque ſancti confeſſoris Corbiniani in proprium donavimus, eo namque tenore, ut jam dictus Engilbertus Friſingenſ. Epiſcopus ſuique ſucceſſores absque contradictione omnium noſtro dominio ſubditorum liberam exinde habeant poteſtatem tenendi, poſſidendi, commutandi, vel quidquid in uſum Eccleſie libuerit, faciendi, precipientes igitur, ut nullus Dux aliquisve Comes, jugum vel aliquam diſcretionem ſervis libertisque in eodem predio habitantibus imponere jus habeat, ſed advocatus eidem Curti, ab Epiſcopo poſitus quidquid in eadem curte ad regendum emendandumve ſit, juxta leges ac inſtituta, majorum poteſtate diffiniat. Et ut hæc noſtre tradicionis auctoritas ſtabilis & inconvulſa permaneat, hanc noſtri precepti paginam inde conſcriptam manu propria roborantes Sigilli noſtri impreſſione inſigniri juſſimus. Signum Domini Henrici Regis invictiſſimi. Eberhardus Cancellarius, vice Willigiſi Archicapellani recognovi. Data VI. Idus Maji. Ind. V. Anno Dominice Incarnationis M. VII. anno vero domini Henrici Secundi V. Regni. Actum Babenberge feliciter, Amen.

XX.

Käyſers Henrici II. Diploma, **Krafft deſſen er dem von Biſchoff** Engilberto **zu Freyſingen erbaueten Kloſter zu St. Stephan einen Theil der auf der Donau gelegenen Inſul Sahſonagau mit allen** Pertinentien **geſchencket,** de Anno 1021.

In Nomine Sancte & Individue Trinitatis.

HAinricus, divina favente clementia Romanorum Imperator, Auguſtus. Si venerabilia Eccleſiarum loca noſtro relevamus juvamine, id profecto & anime & regni noſtri ſaluti provenire non dubitamus, proinde omnibus Chriſti noſtrisque fidelibus notum eſſe volumus, qualiter nos ob recordationem eternam Domini Senioris noſtri, Ottonis, Imperatoris Auguſti, ob ſpem quoque divine remunerationis tam nobis, quam etiam dilecte contectali Kunigunde impetrandam, atque fideliſſimum venerandi preſulis Friſing. Engilberti obſequium, amoremque dedimus quandam partem cujusdam inſule, Sahſonagove dicte, ad Monaſterium ſancti Stephani protomartyris in Epiſcopatu ejusdem egregii antiſtitis ab eodem preſule conſtructum, fratribusque inibi Chriſto militantibus in provincia ſcilicet Orientali, juxta Danubium & in Marchia Adalberti Comitis ſitam, & his terminis incluſam, a loco enim Suntmeſprucka viſum per ripam danubii usque in locum Orta dictum. Et inde usque in ſilvam quam Hart vulgariter nuncupant, & a ſupra dicto ponte per directum usque in eandem ſilvam Hart, ipſum videlicet Inſulam Sahſonagove, quantum ſupraſcripto continet termino, & quidquid reliqum terre culte & incülte inter predictum invenitur terminum, cum areis edificiis, aquis, piſcationibus, venationibus Zidelvveidis, paſcuis & lignorum inciſionibus, omnibus illic habitantibus, & quidquid utilitatis inibi poterit inveniri. Ea ratione hanc noſtram conceſſionem ſancto Stephano & jam dictis fratribus firmantes, ut nullus Epiſcopus ſeu aliqua quelibet perſona poteſtatem habeat eam inde alienare, vel aufferre. Et ut hec noſtre conceſſionis munificentia omni evo ſtabili tenore firma & inconvulſa permaneat, hoc preſens preceptum inde conſcriptum manu propria roborantes, Sigilli noſtri impreſſione juſſimus inſigniri. Guntherus Cancellarius, vice Aribonis Archicapellani recognovi. Data XVIII. Kal. Decembr. Ind. IV. anno Dominice incarnationis M. XXI. anno Domini Henrici regnantes XX. Imperii autem VII. actum apud villam Moringen.

XXI.

Käyſers Conradi II. Diploma, **worinn er dem Hoch-Stifft Freyſingen einen eingegangenen Mayerhof zu Regenſpurg gegeben,** de Anno 1024.

In Nomine Sancte & Individue Trinitatis.

CHunradus, divina favente clementia Rex. Si noſtra regalis munificentia locis venerabilibus ſacreque religionis cultoribus quidquid utilitatis contulerit, ſcimus magna preſidia tum anime noſtre, tum etiam ſtabilitati regni noſtri inde accreſcere. Proinde noverit induſtria cunctorum hominum, fidelium noſtrorum, qualiter nos, ob interventum venerandi Engilberti, Friſingenſ. ſedis Epiſcopi, more anteceſſorum noſtrorum, regali conceſſione firmavimus curtiferum, id eſt in preſenti eodem egregio preſule ſuper edificatam in provincia Bajoaria & in urbe Regenſpurch ſitam, partem videlicet alicujus palatii veteris atque deſtructi incipientem a curte, quam tenet Eberhardus Babenbergenſis epiſcopus, ac contra ſeptemtrionem in longitudine VIII. perticas habentem, & inde ad orientem usque ad viam publicam que eſt inter eccleſiam ſancti ſalvatoris & predictum Curtiferum & ad flumen Danubium ducit terminante. Conſtat namque idem Curtiferum a pio anteceſſore Hainrico Imperatore eccleſiæ Friſingenſ. ob remedium anime ſue fideleque miniſterium ejusdem antiſtitis, conſentiente Duce Bajoarorum Heinrico, Imperiali precepto conceſſum. Nos autem eccleſie utilitatem nihilominus proſpicientes, hoc preſenti precepto noſtro curtem prædictam cum univerſis edificiis ac ſepium municionibus illi in perpetuum firmavimus manu propria ſubtus roboravimus. Signum Dn. Chunradi invictiſſimi regis. Udalricus Cancellarius, ad vicem Aribonis Archicapellani recognovi. Data III. Kal. Sept. Ind. VII. Anno M. XXIIII. Dominice Incarnationis. Anno I. domini Chunradi II. regis. Actum Moguncie feliter, Amen.

XXII.

Käyſers Conradi II. Diploma, **Vermöge deſſen er dem Hoch-Stifft Freyſingen etliche Land-Gütergen geſchenckt,** de Anno 1025.

In Nomine Sancte & Individuæ Trinitatis.

CHunradus, divina favente clementia Rex. Cunctis fidelibus noſtris preſentibus atque futuris. Notum eſſe volumus, qualiter nos, ob anime noſtre remedium, ad venerandi Engilberti, fidelis noſtri, Friſingen. ſcil. ſedis antiſtitis, petitionem, quedam proprietatis noſtre prediola ſic nominata, ad Rintſetun, Arpinrint ad Stamrunahi ad hornuh, quæ Perzili de Vnamanni filius, ſervus noſtre poteſtatis poſſedit predictique præſulis advocato Vodalchalco, ceterisque miſſis ſuis cum terminis propriis premonſtrat in ſeptemtrionali parte Danubii fluminis & in Comitatu Ruperti Comitis ſitas, in proprietate conceſſimus, & per hanc regalem paginam in jus ejus atque dominium transfundimus cum curtiferis, edificiis, terris, cultis & incultis, pratis, ſilvis, aquis, aquarumque decurſibus, viis & inviis, exitibus & redditibus, molendinis, piſcationibus, Zidilvveidis, queſitis & inquirendis, omnibusque legitime ad loca eadem pertinentibus. Ea ſcilicet ratione, ut præfatus preſul liberam in rebus predictis habeat poteſtatem, tradendi, ſeu ſibi retinendi, aut quid-

quidquid ſibi libitum fuerit, exinde faciendi. Et ut hec noſtre conceſſionis auctoritas ſtabilis & inconvulſa permaneat, hoc preſens preceptum inde conſcriptum manu propria roborantes, Sigilli noſtri impreſſione, juſſimus inſigniri. Signum domini Chunradi, invictiſſimi Regis. Odalricus, Cancellarius in vice Aribonis Archicapellani recognovi. Data II. Non. Maji. Ind. VIII. Anno Dominice Incarnationis M. XXV. Anno vero Domini Chunradi II. regis invicti, actum Svvarzburgæ feliciter in Dei nomine, Amen.

XXIII.

Käyſers Conradi II. **Lehen-Brief vor Biſchoff** Engilbertum **zu Freyſingen, über des Hoch-Stiffts Freyſingen** Regalia **und Weltlichkeit,** de Anno 1029.

In Nomine Sancte & Individue Trinitatis.

CHunradus, divina favente clementia Romanorum Imperator Auguſtus. Si erga domus Dei noſtre liberalitatis munificentiam piis incitati ſtudiis oſtenderimus, & opportuna terreni commodi, more imperiali, ſeu regali, cum conferimus ſuffragia, non ſolum ad temporalem regni divinitus nobis collati profectum, verum & ad eternitatis gloriam feliciter obtinendam, hoc nobis multum prodeſſe liquido credimus, ſimulque patrociniis ſanctorum nos inde beari atque tueri non ambigimus. Idcirco omnibus Chriſtiane religionis fidelibus, preſentibus ſcilicet pateſcat & futuris, quomodo venerandus Engilbertus, ſancte Friſingenſ. eccleſie Preſul, noſtram adiit celſitudinem, obnixe ſupplicans, ut pro ſtabilitate pie memorie anteceſſorum noſtrorum ſcil. ſive regum a primo conſecrationis ſuæ tempore usque eidem conceſſas, & quidquid religioſa nobilium perſonarum, vel ignobilium traditione, ſeu commutatione, ſive coëmptione aliquando in jus ac inveſtituram ejusdem eccleſie in preſenti collatum dinoſcitur, per noſtre imperialis renovationis preceptum ſibi roborare atque confirmare dignaremur. Totamque Eccleſie facultatem in tutele noſtre ſingulare patrocinium, mundiburdium atque defenſionem habuiſſemus commendatam, ac nos gratuita benignitate religioſis petitionibus, pro Chriſti honore, & ſancte genitricis ſue ſemper virginis Marie veneratione, aſſenſum prebentes, nec non dilecte contectalis noſtre Gieſele imperatrici Aug. & care ſobolis noſtre regis videlicet Hainrici Imperatoris & tam venerabilium Epiſcoporum, quam reliquorum conſpectu noſtro aſſiſtencium percepte interceſſioni pie annuentes, jure auctoritatis noſtre, ad prefatam eccleſiam, nomine ſancte Dei genitricis dedicatam, in qua Confeſſor Dei electus, Corbinianus, corpore quieſcit, pro anteceſſorum noſtrorum & anime noſtre remedio, profectus noſtri regni felicitate, eternaliter in proprium donamus, roboramus, quidquid ad præfatam ſanctam & matricem eccleſiam hactenus pertinebat, & quidquid in hodierno tempore in eadem Eccleſia inveſtitura rite retinet, in quacunque ſcilicet provincia Imperii noſtri, ſive quocunque pago aut marchia, aut comitatu ſitum ſit, cum Monaſteriis Eccleſ. decimatis ſive absque decima, cum caſtellis, vel vicis, cum curtibus & caſaliis, edificiis, familiis & utriusque ſexus mancipiis, Parſchalcis, Sindmannis, Hengiſontis, cenſibus & capiticenſibus, aquis, campis, vineis, terris, cultis & incultis, novalibus, vel ſylvis ad novalia exſtirpandis, pratis, paludibus, paſcuis, compaſcuis, montibus, ſylvis, materie ac lignorum inciſionibus, foreſtis, mercatis, venacionibus, teloniis, & percuſſura proprii numismatis, ſalinis & ſartiginibus, ac locis Sartiginum aquis, aquarumque decurſibus, piſcationibus, ſtationibus, id eſt, Giſcellis piſcium, quos Huſones dicimus Molendinis, molendinarumque locis, pontibus, vectigalibus, viis, exitibus & redditibus, queſitis & inquirentis, hec omnia in omnibus ad ipſum Frinſing. Epiſcopatum legaliter pertinentia per hoc auctoritatis noſtre preceptum in jus & poteſtatem ſacroſancte matricis Chriſti Eccleſie prefate donamus, tradimus, & confirmando renovamus. Eo rationis tenore, ut jam dictus honorabilis Epiſcopus ejusque ſucceſſores liberam pro utilitate ejusdem ſancte Dei Eccleſie perhenniter habeat poteſtatem, quidquid inde voluerit faciendi absque alicujus moleſtia. Et ut hec auctoritas noſtra per cuncta labentis mundi curricula firmiori ſolidetur ſtabilitate, manu noſtra ſubtus eam roborantes, Sigilli noſtri impreſſione juſſimus inſigniri, Signum Domini Chunradi, invictiſſimi Romanorum Imperatoris Auguſti, Udalricus Cancellarius, vice Aribonis Archicapellani recognovi. Data V. Idus Martii, Ind. XII. anno Dominice incarnationis MXXIX. Anno Domini Chunradi II. Regni V. Imperii vero II. actum Friſingæ.

XXIV.

Käyſers Conradi II. Diploma, **Krafft deſſen er dem Hoch-Stifft Freyſingen das Gut Emlingen mit ſeinen** Pertinentien **geſchenckt,** de Anno 1033.

In Nomine Sancte & Individue Trinitatis.

CHunradus divina favente clementia Romanorum Imperator Auguſtus. Si venerabilia eccleſiarum Dei loca donatione liberalitatis noſtre in aliquibus adaugere ſtudemus, id profecto ad ſtatum regni noſtri & ad ſalutem anime noſtre liquido proficere non modo ſperamus, ſed certiſſime ſcimus. Proinde omnium Chriſti noſtrorumque fidelium, preſentium ſcilicet & futurorum noverit univerſitas, quod ego Chunradus gratia Dei Imperator auguſtus, ſpe divine remunerationis, ymmo propter petitionem dilectiſſime mee conjugis, Giſele Imperatricis Auguſte, nec non & filii noſtri Hainrici Regis. Inſuper pro amore & ſervitio Engilberti, Friſingenſ. eccleſie venerabilis epiſcopi gemina fidelitate nobis devotiſſimi, altera quidem, quod in noſtro ſemper ſtrenuus erat ſervitio, altera vero quod eundem filium noſtrum a nobis ſuæ procurationi vigilanter commendatum, paterno educavit animo, ad altare ſancte Dei genetricis Marie in Civitate Frieſingenſ. ubi egregius Chriſti Confeſſor Corbinianus corpore requieſcit, Curtem Emlingen ſitam in Comitatu Vdalſtaiti Comitis, cum omnibus ejusdem loci juſtitiis, ceterisque pertinentiis cum eccleſia dote & decimis legitime confirmata, cum areis, edificiis & utriusque ſexus mancipiis, exitibus & redditibus viis & inviis, agris, paſcuis, ſilvis, pratis aquis aquarumque decurſibus, molis molendinis, piſcationibus, queſitis & inquirendis, cultis & incultis, & cum onibus utenſilibus, que aut ſcribi aut nominari poſſunt; Eo videlicet tenore eandem curtem de noſtri dominii jure in jus & dominium predicte Friſingenſis eccleſie transfundimus, & in proprium perpetuo poſſidendo tradimus, ut idem venerabilis preſul Engilbertus ſuique ſucceſſores liberam habeant poteſtatem eam ſicut alias eccleſie ſue proprietates libere poſſidendi, & ſi opus fuerit, commutandi, ſeu quidquid eccleſiæ ſuæ libitum, inde faciendi. Et ut hæc noſtra Imperialis traditio ſtabilis & inconvulſa omni permaneat temporis evo, & ut nullus noſtrorum, vel alia perſona hec noſtra dona audeat violare, aut infringere, hanc precepti noſtri paginam inde conſcriptam ipſe, idemque dilectus filius noſter, Rex Heinricus, ſua petitione, ille mea licentia & collaudatione, uterque in ſuo monogrammate, manu propria ſubtus roborantes, ſigilli noſtri impreſſione juſſimus inſigniri. Signum Domini Chunradi invictiſſimi Romanorum Imperatoris Auguſti. Signum Domini Heinrici tertii, Regis invictiſſimi. Burchardus Cancellarius, ad vicem Bardonis Archicapellani recognovi. Data anno Dominice incarnationis Milleſimo XXXIII. Indict. I. XII. Kal. Auguſti, Anno autem Domini Chunradi ſecundi regnantis IX. Imperantis vero VI. Anno autem domini Henrici tertii Regis VI. Actum in provincia Turingia, apud Regalem Curtem Imileb feliciter, Amen.

XXV.

Käyſers Conradi II. Diploma, **Vermöge deſſen er dem Hoch-Stifft Freyſingen ein Land-Gut geſchencket,** de Anno 1033.

In Nomine Sanctæ & Individuæ Trinitatis.

CHunradus, divina favente clementia Romanorum Imperator Auguſtus. Si loca venerabilia divino cultui mancipata, ob memoriam divine remunerationis, munere noſtre conſolationis benignius adaugendo ditare decreverimus, hoc non ſolum nobis ad regni noſtri commodum, ſed etiam anime noſtre remedium ſalubriter provenire pro certo ſtatuimus. Quapropter omnium Chriſti noſtrorumque fidelium, preſentium ſcilicet & futurorum univerſitati notum eſſe volumus, qualiter nos ſumme dignitatis intuitu, per interventum amantiſſime conjugis noſtre, Gieſele, Imperatricis Auguſte, noſtrique filii dilecti Hainrici Regis, nec non ob aſſiduum fideleque ſervitium Engilberti Friſingenſ. eccleſie venerabilis Antiſtitis, qui pre ceteris multiplicato genere ſervitutis nobis pro viribus gratanter deſervit, ſuumque ſervitium in hoc multipliciter adauxit, quod eundem unicum filium noſtrum per nos ſue fidei commendatum plena fide vice noſtra fovit, amplectitur, amavit & per omnia fideliter educavit, tradimus ad altare ſemper virginis Marie ſanctique Corbiniani nobiliſſimi Chriſti Confeſſoris in civitate Friſingenſ. corpore quieſcentis, Curtem Alarum, ſitam in Comitatu & marchia Adalberti Marchionis cum omnibus ad eam de jure ac legaliter pertinentibus, cum mancipiis utriusque ſexus, cum areis, edificiis agris, vineis, campis terris, cultis & incultis, pratis, paſcuis, ſilvis venationibus, aquis aquarumve decurſibus, piſcationibus, molis, molendinis, viis & inviis, exiti-

exitibus & redditibus, quæſitis & inquirendis ſeu cum omni utilitate que ſcribi aut nominari ullo modo poteſt. Eandemque curtem de noſtro jure aut dominio ea ratione in jus atque dominium prefate Friſingenſ. Eccleſie omnino transfundimus, & in proprietatem perpetuam donavimus, ut idem venerabilis Antiſtes Engilbertus & ſucceſſores ſui absque violentia, ullius noſtri ſucceſſoris ſive Regis, ſive Imperatoris, liberam poſt hac habeat licentiam & poteſtatem tenendi, poſſidendi, commutandi vel quidquid inde ſibi ſalvo jure eccleſie placuerit inde faciendi. Et ut hec noſtra imperialis integritas ſtabilis & inconvulſa per futura annorum curricula perſeveret, hoc auctoritatis noſtre preceptum inde conſcriptum Sigilli noſtri impreſſione inſigniri juſſimus, & ambo, nos & filius noſter dilectus, Rex videlicet Hainricus, ego, ipſo humiliter interveniente, ille, me conſentiente atque jubente, uterque in ſui nominis ſigno, manu propria corroboravimus. Signum Domini Chunradi invictiſſimi Romanorum Imperatoris Auguſti. SignumDominiHenrici invictiſſimi Fran. Regis. Burchardus Cancellarius,vice AribonisArchicapellani recognovi. Data XIV. Kal. Auguſt. Indict. I. Anno Dominice incarnationis M. XXXIII. Anno autem Domini Chunradi ſecundi regnantis IX. Imperii autem VI. Anno etiam domini Hainrici Regis tertii VI. Actum Immileb feliciter, Amen.

XXVI.

Käyſers Conradi II. **Schenckungs-Brief, Krafft deſſen er dem Hoch-Stifft Freyſingen etliche Hufen Landes und ein Land-Gut mit ſeinen** Pertinentien **geſchencket,** de Anno 1038.

In Nomine Sancte & Individue Trinitatis.

CHunradus, divina favente clementia Romanorum Imperator. Si venerabilia eccleſiarum Dei loca alicujus doni incremento ſublimare ſtudemus, id profecto nobis noſtrique regni ſtatui liquido proficere minime diffidimus. Quapropter omniumChriſti fidelium preſentium ſcilicet & futurorum noverit univerſitas, qualiter nos divini amoris inſtinctu pro remedio anime noſtre, ob interventum & petitionem dilecte noſtre conjugis, Giſele, Imperatricis auguſte, nec non Hainrici Regis, noſtri filii, ob juge & devotum ſervicium fidelis noſtri Engilberti, Friſingen. eccleſie venerabilis epiſcopi,eidem preſuli ſueque eccleſie Friſing. largiti ſumus in orientis parte fluvium Vnnla vocatum, in comitatu marchionis Adalberti omni lege hobas regales II. quæ antea ad murim ſui juris curtem ibi juxta jacentem, ex rebus regni pro beneficio conceſſe ſunt, inſuper hobam Regalem prope fluvium eundem - - - - - jacentem, quem habuit in beneficium predictus Marchio Adalbertus, & etiam in meo utrorumque partium jugeraXXX. ſupradicte curte contigua, que Arbo de Enſinburc in beneficium habuit, cum omnibus ejus appendiciis areis, edificiis, exitibus & redditibus, viis & inviis, cultis & incultis, queſitis & inquirendis, agris, campis, pratis, ſilvis, venationibus, aquis, aquarumque decurſibus, molendinis, molis, piſcationibus, ſeu cum omnibus utilitatibus, que ſic dici, aut ſcribi poſſunt. Easque per hanc noſtram Imperialem paginam de noſtro jure & dominio in ejus jus & dominium transfundimus & in proprium tradimus. Ea ſcilicet ratione, ut jam dictus preſul ſuique ſucceſſores liberam deinceps poteſtatem habeant in uſum eccleſie, quidquid eis placuerit, faciendi; inſuper vero eidem epiſcopo confirmavimus, cetera ſui juris bona a termino orientali ubi luidzuna Miſpach influit Ibſam; Et inde perheznizam denique Rutinkam. Itemque a termino occidentali a villa Vellundorff usque ad fluvium Zukaha & ad Rutinkcham. Sicque ad Montana Carinthiam reſpicientia ut hec noſtre donationis, ymmo confirmationis auctoritas ſtabilis & inconvulſa omni evo permaneat, hoc preceptum inde conſcriptum manu propria roborantes Sigillo noſtro inſignivimus. Signum Domini Chunradi, Romanorum Imperatoris invictiſſimi. Burchardus Cancellarius, vice Bardonis archicapellani recognovi. Data Idus Maij, Anno Dominice incarnationis MXXXVIII. Anno autem domini Chunradi ſecundi regis XV. Imperii X. Actum Ratispone feliciter, Amen.

XXVII.

Käyſers Henrici III. **Lehen-Brief vor Biſchoff** Nikerum **zu Freyſingen, über deſſen Hoch-Stiffts** Regalien **und Weltlichkeit,** de Anno 1030.

In Nomine Sancte & Individue Trinitatis.

HAinricus, divina favente clementia Rex. Si erga Dei domus noſtre liberalitatis munificentiam piis incitati ſtudiis oſtendimus, & oportuna terreni commodi, more Imperiali ſeu regali confirmaverimus ſuffragia,

gia, non ſolum ad temporalem regni divinitus nobis collati profectum, verum & ad eternitatis gloriam feliciter obtinendam hoc nobis multum prodeſſe liquido credimus, ſimulque patrociniis ſanctorum nos inde beari atque tueri non ambigimus. Idcirco omnibus Chriſtiane religionis fidelibus, preſentibus ſcilicet ac futuris pateſcat: Quomodo reverendus Nikerus,ſancte Friſingenſ. Preſul, noſtram adiit celſitudinem, obnixe ſupplicans, ut pro ſtabilitate ſacro ſancte eccleſie univerſas res, pro liberalitate pie memorie anteceſſorum noſtrorum, Imperatorum ſcilicet ſive Regum, a primo conſecrationis ſue tempore usque modo eidem conceſſas & quidquid religioſa nobilium perſonarum, vel alicujus nobilium, tradicione, ſeu commutatione ſive coëmptione aliqua in jus ac inveſtituram ejus eccleſie in preſenti collatum dinoſcitur, per noſtre regalis renovationis preceptum ſibi roborare atque confirmare dignaremur, totamque eccleſie facultatem in tutele noſtre ſingulare patrocinium, mundiburdium, atque defenſionem habuiſſemus commendatam, ac nos gratuita benignitate religioſis ejus petitionibus, pro Chriſti honore & ejus genetricis ſancte Marie veneratione, aſſenſum prebentes, nec non nobis dilecti Dietmari Salzburgenſ. eccleſie Archiepiſcopi & aliorum tam venerabilium epiſcoporum, quam reliquorum conſpectui noſtro aſſiſtentium procerum interceſſioni pie annuentes jure auctoritatis noſtre ad prefatam eccleſiam, nomine ſancte genetricis dedicatam, ubi electus Dei Confeſſor Corbinianus corpore requieſcit, pro anteceſſorum noſtrorum & anime noſtre remedio ac diuturna profectus noſtri felicitate eternaliter in proprium donamus, roboramus ac roborando confirmamus, quidquid ad prædictam ſanctam & matricem eccleſiam hactenus pertinebat, & quidquid in hodierno die eadem eccleſia inveſtita rite retinet, in quacunque videlicet regni noſtri parte, ſive in quocunque pago, aut marcha, vel comitatu ſitum ſit, cum Monaſteriis, eccleſiis, decimatis, ſive absque decima, cum caſtellis, vicis, cum curtis & caſis aliisque edificiis, familiis, & utriusque ſexus mancipiis,marſchalcis,Sindmannis, Hengisvvoteris, cenſibus & capiticenſibus, agris, campis, vineis, terris, cultis & incultis, novalibus, vel ſilvis ad novalia exſtirpandis, pratis,paludibus,paſcuis, compaſcuis, montibus, ſilvis, materie ac lignorum inciſionibus, foreſtis,venationibus,mercatibus,theloniis & percuſſionibus,numismatis,ſilvis & ſartaginibus ac locis Sartaginum, aquis, aquarumque decurſibus,piſcationibus,ſtationibus,id eſt viſcellis piſcium quos huſones dicimus, Molis, Molinarum locis, pontibus, vectigalibus, viis & inviis, exitibus & redditibus, queſitis & inquirendis, hec omnia in omnibus ad ipſum Friſingenſem epiſcopum legaliter pertinentia per hoc auctoritatis noſtre preceptum juri ac poteſtati ſacroſancte matris eccleſie prefate donamus, tradimus & confirmando renovamus, eo rationis tenore, ut jam dictus venerabilis Epiſcopus Nitgerus, ejusque ſucceſſores liberam pro utilitate ejusdem ſancte eccleſie perhenniter habeant poteſtatem, quidquid inde voluerint, faciendi absque alicujus moleſtia. Et ut hec auctoritas per cuncta mundi labentis curricula firmiori ſolidetur ſtabilitate, manu noſtra ſubtus eam roborantes Sigilli noſtri impreſſione juſſimus inſigniri. Signum dominiHenrici III. Regis invictiſſimi. Theodoricus Cancellarius, vice Bardonis, Archicapellani, recognovi. Data II. Idus Maji, Ind. VII. anno Dominice Incarn. M. XXXIX. Anno autem domini Heinrici III. ordinationis XII. regni vero I. actum feliciter, Amen.

XXVIII.

Käyſers Henrici III. Diploma, **vermöge deſſen er dem Hoch-Stifft Freyſingen das Gut Oſtermundingen mit ſeinen Zubehörungen geſchencket,** de Anno 1041.

In Nomine Sancte & Individue Trinitatis.

HAinricus, divina favente clementia Rex. Si ſanctarum eccleſiarum res ex noſtris facultatibus ampliamus, hoc ad preſentis noſtre vite ſtatum,& ad eterne retributionis premium nobis profuturum eſſe non dubitamus, hujus ſpei gratia, ob interventum ac petitionem Giſele dilectiſſime matris noſtre Imperatricis Auguſte, nec non Dietmari, Saltzburgenſis eccleſie venerabilis epiſcopi, quandam noſtre poteſtatis curtem Oſtermundingen nominatam, in pago Saltzburgovve, & in comitatu Aribonis, Palatini Comitis, ſitam, Friſingenſi eccleſie, in honorem ſancte Marie & ſancti Corbiniani, confeſſoris Chriſti, conſecrate & conſtructe, ob dilectionem & gratam nobis ſervitutem Nikeri, eccleſie prefate venerabilis epiſcopi, cum omnibus ſuis pertinentiis, hoc eſt, utriusque ſexus mancipiis, areis, edificiis, terris, cultis & incultis, agris, pratis, paſcuis, campis, ſilvis, venationibus, aquis, aquarumque decurſibus, molis, molendinis, piſcationibus, viis & inviis exitibus & redditibus, queſitis & inquirendis, cum omni utilitate, que ullo modo inde poteſt pro-

provenire in proprium dedimus atque tradidimus. Ea videlicet ratione ut preſcriptus Nikerus epiſcopus ſuisque ſucceſſores, de pretitulata curte liberam de hinc poteſtatem habeant ſcilicet tenendi, commutandi, pignorandi, vel quidquid ſibimet ad uſum prenominate eccleſie placuerit inde faciendi. Et ut hec noſtre traditionis regalis auctoritas ſtabilis & inconvulſa omni permaneat evo, hanc paginam inde conſcribi manu propria, ut infra videtur, corroborantes, ſigilli noſtri impreſſione juſſimus inſigniri. Signum domini Henrici tertii, Regis invictiſſimi. Eberhardus Cancellarius, vice Bardonis Archicancellarii recognovi. Data II. Idus Maij Ind. IX. Anno Dominice incarnationis M. XLI. Anno autem Domini Henrici III. ordinationis ejus XIV. Regni vero II. Wormacie feliciter, Amen.

XXIX.

Käyſers Henrici III. Diploma, **Krafft deſſen er dem Hoch-Stifft Freyſingen einige Kirchen mit ihren Zehenden und Zubehörungen geſchencket,** de Anno 1052.

In Nomine Sancte & Individue Trinitatis.

HAinricus, divina favente clementia Romanorum Imperator Auguſtus. Si loca eccleſiarum Dei & bona divinis obſequiis mancipata anteceſſorum noſtrorum more confirmamus, id profecto ad ſalutem regni noſtri & ad ſalutem anime noſtre liquido proficere non modo ſperamus, ſed & ----- cognoſcimus. Proinde omnium Chriſti noſtrorumque fidelium preſentium ſcilicet & futurorum cognoſcat induſtria, quod ego Hainricus, dono Dei Imperator Auguſtus, ob divine talionis reſpectum, & propter dilectionem ymoque ſervitium Nikeri Friſingenſis eccleſie venerabilis epiſcopi, eccleſiam unam cum decimis & duabus hobis & utriusque ſexus mancipiis Boumnchirchen dicto, alteram vero in loco Wibingen nominato, firmiter cum decimis & duabus hobis, utriusque ſexus mancipiis Tertiam eccleſiam in loco Hachingen nominato, cum decimis & duabus hobis & mancipiis. Quartam quippe in loco Emlingen dicto, cum decimis & dote legitime confirmatam, & cum ea inſuper etiam quidquid antedictus preſul & anteceſſor ejus Engilbertus ad altare ſancti Viti martyris tradidit & delegavit, hoc ego eidem altari & fratribus ibidem Deo ſervientibus proprie retinendum perpetue mee Imperialis ----- confirmavi privilegio. Et ut noſtra Imperialis confirmatio ſtabilis & inconvulſa omni permaneat evo, hanc cartam inde ſcriptam manu propria, ut ſubtus videtur, corroborantes, ſigilli noſtri impreſſione juſſimus inſigniri. Signum domini Henrici, invictiſſimi ſecundi Romanorum Imperatoris Auguſti. Wintherius Cancellarius, vice Luitvvaldi Archicancellarii & Archiepiſcopi recognovi Data XV. Kal. Junii, Anno Dominice incarnationis MLII. Indict. X. domini autem Henrici III. Regis II. Imperatoris ordinationis ejus XXIV. Regni quidem XIII. Imperii autem VI. in nomine Domini actum feliciter, Amen.

XXX.

Käyſers Henrici IV. **Lehen-Brief vor Biſchoff** Ellenhardum **zu Freyſingen, über ſeines Hoch-Stiffts** Regalien **und Weltlichkeit,** de Anno 1057.

In Nomine Sancte Trinitatis.

HAinricus, divina favente clementia Rex. Si erga domus Dei noſtre liberalitatis munificentiam piis incitati ſtudiis oſtenderimus, & opportuna terreni commodi, more Imperiali ſeu regali, eis conferimus ſuffragia, non ſolum ad temporalem regni divinitus nobis collati profectum, verum & ad eternitatis gloriam obtinendam, hoc nobis multum prodeſſe liquido credimus. Simulque patrocinio ſanctorum nos inde beari atque tueri non ambigimus. Idcirco omnibus Chriſtiane religionis fidelibus preſentibus ſcilicet pateſcat & futuris, quia Reverendus Ellenhardus, ſancte Friſingenſ. Eccleſie preſul, noſtram adiit celſitudinem, obnixe ſupplicans, ut pro ſtabilitate ejusdem ſacroſancte Eccleſie univerſas res, liberalitate pie memorie anteceſſorum noſtrorum Imperatorum ſcilicet ſive Regum a primo conſecrationis ſue tempore usque modo conceſſas, & quidquid religioſa nobilium perſonarum tradicione, ſeu commutatione, ſeu coëmptione aliqua in jus ac veſtituram ejusdem eccleſie in preſenti collatum dinoſcitur, per noſtre regalis renovationis preceptum ſibi roborare atque confirmare dignaremur, totamque facultatem in tutele noſtre ſingulare patrocinium, mundiburdium atque defenſionem habuiſſemus, commendatam, ac nos gratuita benignitate religioſis ejus petitionibus, pro Chriſti honore & ſancte genitricis ſue ſemper virginis Marie veneratione aſſenſum prebentes, nec non genetricis noſtre Imperatricis Agnetis nobis-

nobisque dilecti Baldvvini Salzburg. Eccleſie Archiepiſcopi & aliorum tam venerabilium Epiſcoporum, quam reliquorum conſpectui noſtro aſſiſtentium procerum interceſſioni pie annuentes ſtudio auctoritatis noſtre ad præfatam Eccleſiam, nomine ſancte genitricis Dei dedicatam, ubi electus Dei Confeſſor Corbinianus corpore quieſcit, pro anteceſſorum noſtrorum, & anime noſtre remedio, ac diuturna profectus noſtri felicitate eternaliter in proprium donavimus, roboramus, ac renovando confirmamus, quidquid ad predictam & ſancta matricem eccleſiam hactenus pertinebat & in hodierno tempore eadem eccleſia inveſtita tenet, in quacunque videlicet provincia regni noſtri, ſive quocunque pago, aut marcha vel comitatu ſitum, cum monaſteriis, eccleſiis, decimatis ſive absque decima cum Caſtellis vel vicis, cum curtis, caſis, aliisque edificiis, familiis & utriusque ſexus mancipiis, parſchalcis, Sindmannis, Hengisturtis, cenſibus, capiticenſibus, agris, campis, vineis, terris, cultis & incultis, novalibus, ac ſilvis ad novalia exſtirpenda, pratis, paludibus, paſcuis, compaſcuis, montibus, ſilvis, materie ac lignorum inciſionibus, foreſtis, venationibus, Mercatibus, theoloneis, percuſſura proprii nomismatis, ſalinis, & ſartaginibus ac locis ſartaginum, aquis, aquarumque decurſibus, piſcationibus, ſtationibus Giſtell. piſcium, quos huſones dicimus, molis, molendinarumque locis, pontibus, vectigalibus, viis & inviis, exitibus & redditibus, queſitis & inquirendis, hec omnia in omnibus ad ipſum Friſing. Epiſcopium legaliter pertinentia per hoc auctoritatis noſtre preceptum in jus & poteſtatem ſacroſancte matris Chriſti Eccleſie prefate donamus, tradimus, & confirmando renovamus, eo rationis tenore, ut jam dictus honorabilis Ellenhardus, ejusque ſucceſſores liberam pro utilitate ejusdem ſancroſancte Dei genitricis Eccleſie perhenniter habeant poteſtatem quidquid inde voluerint faciendi, absque ullius moleſtia. Et ut auctoritas noſtra per cuncta labentis mundi curricula firmiore perſiſtat ſtabilitate, manu noſtra ſubtus eam roborantes, Sigilli noſtri impreſſione juſſimus inſigniri. Signum Domini Henrici IV. Regis invictiſſimi; Wintherus Cancellarius, vice Luitpoldi Archicancellarii, recognovi. Data Idus Febr. Ind. X. Anno Dominice Incarnationis MLVII. Anno Domini Hainrici IV. Regis ordinationis tertio, regni I. Actum Nevvnburg in Dei nomine.

XXXI.

Käyſers Henrici IV. Diploma, **Vermöge deſſen er dem von Biſchoff** Eberhardo **zu Freyſingen in der Stadt Freyſingen erbaueten Cloſter zu** St. Andreæ **einige dem Königlichen** Fiſco **zuſtehende Güter in Hiſterreich geſchencket,** de Anno 1062.

In Nomine Sancte & Individue Trinitatis.

HAinricus, divina favente clementia Rex Romanorum Auguſtus. Omnium fidelium noſtrorum, tam preſentium, quam futurorum pie devotioni pateat, quemadmodum nos pro eterna retributione, & pro anima patris noſtri bone memorie Hainrici Romanorum Imperatoris Auguſti, obque interventum dilecti noſtri Annonis, ſcilicet Colon. Archiepiſcopi, nec non ob devotum fidele ſervitium Ellenhardi Friſingen. ſedis epiſcopi, quasdam noſtri juris proprietates ad fiſcum noſtrum pertinentes in Marchia hiſtria & Comitatu Mar. Wodalda inque locis ſubnotatis inter Piriam & Nevvnburg ſitas cum omnibus utilitatibus ad eas rite pertinentibus, hoc eſt, mancipiis utriusque ſexus, areis, edificiis, terris, cultis & incultis, agris, pratis, campis, paſcuis, ſilvis, aquis aquarumve decurſibus, ſtacionibus navium, theoloneis molendinis, viis & inviis, exitibus & redditibus, queſitis & inquirendis, cunctisque aliis appendiciis, que ullo modo dici aut nominari poſſunt, ad Monaſterium ſancti Andree Apoſtoli in civitate Friſingen. a prefato ejusdem civitatis Epiſcopo in Dei nomine incitatum & conſtructum ex proprio in proprium donamus. Ea ſcilicet ratione, ut fratribus inibi Deo militantibus in quantum ex eisdem bonis provideri poſſit ad divinum officium peragendum, victus & veſtitus ſingulis annis ſubminiſtrentur. Et ut hec traditio noſtra in futuro tempore ſtabilis & inconvulſa permaneat, hoc regie donacionis preceptum inde conſcriptum, ſigilli noſtri impreſſione juſſimus inſigniri, manuque propria ut inde videtur, corroboravimus & confirmavimus. Signum Domini Henrici quarti Regis. Wichbertus, Cancellarius, vice Sigefridi Archicancellarii recognovi. Data IX. Kal. Octobr. anno incarnation. dominice MLXII anno autem ord. Henrici quarti Regis VIII. Regni vero VII. Actum Auguſte, in Dei nomine Amen.

XXXII.

Kayſers Henrici IV. **Schenckungs-Brief, Krafft welches er dem Hoch-Stifft Freyſingen eine Abtey, Buibim genannt, nebſt allen ihren** Pertinentien **geſchencket,** de Anno 1065.

In Nomine Sancte & Individue Trinitatis.

HAinricus, divina favente clementia Rex. Omnibus Chriſti noſtrique fidelibus, tam preſentibus, quam futuris, notum eſſe volumus, qualiter nos, ob remedium anime patris noſtri, pie memorie Hainrici Imperatoris Auguſti, noſtraque in Chriſto felicitate perpetua, inſtinctu quoque fidelis noſtri Adalberti, Hammaburgenſis Archiepiſcopi, nec non ob fidele ſervicium Ellanhardi Epiſcopi, ad eccleſiam Friſingen. in honore ſancte Dei genetricis & ſancti Corbiniani, confeſſoris conſtructe, Abbatiam Buibim dictam, in pago ſundergove, in Comitatu Sigmari Comitis ſitam, cum omnibus appendiciis hoc eſt, villis, vineis, in quacunque provincia, ſeu quocunque pago, vel comitatu ſitis, nec non utriusque ſexus mancipiis, areis, edificis, agris, campis, pratis, paſcuis, ſilvis, foreſtis, foreſtariis, venationibus, terris, cultis & incultis, aquis aquarumque decurſibus, molis, molendinis, exitibus & redditibus, queſitis & inquirendis, viis & inviis, omnique jure & utilitate, quod nos, vi hujus, in proprium dedimus atque tradimus, ea videlicet ratione, ut predictus Ellenhardus, Friſingen. Epiſcopus ſuique ſucceſſores liberam inde poteſtatem habeant tenendi, conſtruendi, quidquid ad communem utriusque eccleſie utilitatem voluerint, faciendi. Et ut hec noſtra regalis traditio ſtabilis & inconvulſa permaneat, hanc cartam inde conſcriptam manu propria roborantes, Sigilli noſtri impreſſione, juſſimus inſigniri. Signum domini Henrici quarti. Sigiharius Archicancellarius recognovi. Data XV. Kal. Septembris, Anno Dominice incarnationis MLXV. Indict. III. anno autem ordinationis Domini Henrici quarti, Regis XI. regni vero IX. Actum Friſingæ in Dei nomine feliciter, Amen.

XXXIII.

Käyſers Henrici IV. Diploma, **Vermöge deſſen er dem Hoch-Stifft Freyſingen an verſchiedenen Orten** 100. **Acker Feld, nebſt allen Zubehörungen geſchencket,** de Anno 1074.

In Nomine Sancte & Individue Trinitatis.

HAinricus, divina favente clementia Rex. Omnibus Chriſti noſtrique fidelibus, tam futuris, quam preſentibus, notum eſſe volumus, qualiter nos in preſentia principum noſtrorum Gebhardi Salzburgenſ. Archiepiſcopi, Ottonis Ratisponenſ. Epiſcopi, Welph, Ducis Bavarie, ceterorumque fidelium noſtrorum ex predio quod Salamon Rex Ungarorum noſtre poteſtati ſubjugavit, ſancte Dei genitrici virgini Marie in Eccleſia Friſingenſi, ubi corpus ſancti Corbiniani requieſcit, rogatu & ſervitio ejusdem fidelis Epiſcopi Ellenhardi C. manſos, hiis locis ſitos, ad Scheiriches Burgge, Chuniuglſprunnen, Nevvndorff, Haſilovve, ſicque de linthaha & Werthovve cum omnibus appendiciis, hoc eſt, utriusque ſexus mancipiis, areis, edificiis, pratis, paſcuis, vineis, terris, cultis & incultis, viis & inviis, aquis aquarumque decurſibus, molis, molendinis, piſcationibus, exitibus, & redditibus, queſitis & inquirendis, exceptis venationibus ex Wiltvvanno in lathaberge, aliis autem omnibus utilitatibus in proprium trahendo firmavimus. Ea videlicet conditione, qua cum omnibus ex prefato predio donatis convenimus, ut idem Friſingenſ. Epiſcopus Ellenhardus ſuique ſucceſſores in quolibet caſtello, ſpecialiter in Miſenburc muniendo pro hiis centum regalibus manſis nobis ſerviant, & in aliis omnibus fideles exiſtant. Cujus tradicionis teſtes cartam preſentem noſtro juſſu conſcriptam, noſtra autem manu confirmatam, Sigilli quoque noſtri impreſſione inſignitam cunctis ſeculis reliquimus. Signum Domini Henrici invictiſſimi Regis. Adalbertus Cancellarius, vice Sigfridi Archicancellarii recognovi. Data Anno Domini MLXXIIII. Ind. XIII. XI. Kal. Decembr, Anno ordinationis Domini Henrici IIII. Regis XX. regni XVIII. actum Ratispone, in nomine Jeſu Chriſti, Amen.

XXXIV.

Atteſtatum, **daß Biſchoff** Ellinhardus **zu Freyſingen der Ketzerey des** Wicberti **nicht ergeben geweſen, ſondern als ein wahres Glied der Römiſchen Kirche, geſtorben ſey,** de Anno 1129.

ANno Dominicæ Incarnationis milleſimo, centeſimo, vigeſimo nono, primo Kalend. Auguſti, collectis apud Luſen Lauffen quampluribus Saltzburgenſis, Friſingenſis, Ratisponenſis, Patavienſis, Aiſtetenſis Eccleſiarum Clericis, Religioſis & literatis, inſuper Abbatibus & Monachis, & non modico Principum ac Populorum Collegio, coram Archiepiſcopo Saltzburgenſi Conrado & Reginberto, Brixenſi Epiſcopo, inter cætera cauſa Ellinhardi Friſingenſis Epiſcopi, jam dudum ante annos quinquaginta duos feliciter viam univerſæ carnis ingreſſi, ventilata eſt. Quia hoc ipſo tempore Gregorii VII. qui & Hildebrandus, ſub hæreſi Wicbertina quibusdam defunctus eſſe putabatur, a præfato Metropolitanæ ſedis Archiepiſco, plus annos quinquaginta duos, quibus ſine reclamatione canonica, tam mortuis quam vivis, vere Catholicus eſt adhibitus, irrationabiliter eſt impetitus; cum utique duobus annis prius ipſe de mundo exceſſerit, quam Wicbertus Hæreſiarcha Rom. ſedis cathedram invaſerit. Sed beati viri meritis exigentibus, probabili ſeptem probabilium virorum teſtimonio, canonice excuſatus, imo meritorum prærogativa, & miraculorum atteſtatione, venerabilis ſemper inventus; reverentiam, quam apud dominum & homines dudum vivens emeruit, etiam mortuus, Domino propitiante, irrefragabiliter obtinuit. Probatum eſt itaque legitimo ac Canonico Rudolfi Abbatis Aiſtettenſis teſtimonio, Diethmari S. Andreæ Decani, Hannonis Presbyteri, Chunonis Parochiani, Richeri Presbyteri de Glane, cæterarumque venerabilium perſonarum, quod venerabilis idem Epiſcopus, in gratia ſedis Apoſtolicæ, & communione matris Eccleſiæ iudubitanter obierit; ne ergo digna tantæ rei memoria, ulla poſterorum oblivione deleatur, placuit, ut hujus comprobationis notitia, per literarum indicia poſteris noſtris transmittatur. Acta ſunt hæc præſentibus ſubſcriptis teſtibus & aliis quampluribus. Abbas Salzburgenſis Paldricus, Abbas Scitenſis Guntherus, Præpoſitus Salzburgenſis Hermannus, Præpoſitus Chimeſeenſis Hartmannus, Præpoſitus de Perchteres Kademan Iibernuinus, Præpoſitus de Garze Hugo, Præpoſitus de Onne Heribertus, Præpoſitus de Cella Burchardus, Wernherus Canonicus Ratisponenſis, Friſingenſes Canonici, Adalpero Præpoſitus, Adalpertus Decanus, Wichmannus Præpoſitus S. Viti, Henricus Præpoſitus S. Caſtuli, Hoholdus Præpoſitus S. Zenonis, Waltherus Tridentinus Præpoſitus.

XXXV.

Käyſers Conradi Suevi Diploma, **daß kein Pfaltzgraf zu Wittelsbach weiter einige** Jurisdiction **über die Bedienten des Hoch-Stiffts Freyſingen haben, ſondern ſolche einig und allein dem Biſchoffe daſelbſt zuſtehen ſolle,** de Anno 1140.

In Nomine Sancte & Individue Trinitatis.

CHunradus, divina favente clementia Roman. Rex ſecundus. Sicut, divina preordinante clementia, ceteris mortalibus quodammodo ſupereminemus, ſic etiam Eccleſias & Eccleſiaſticas perſonas perſonas ab invaſione quorumlibet regali potentia a Deo nobis conceſſa defendere debemus. Per hoc enim & temporalia noſtra ſucceſſu reguntur proſpero, &, ipſius miſerante clementia, qui dat ſalutem regibus, gloria & honore coronabimur in cœlo. Noverit igitur omnium tam futurorum, quam preſentium induſtria, qualiter Palatinus Otto de Witelinespach noſtra fretus ammonitione judiciaria poteſtate, quam ſuper miniſteriales Eccleſie Friſingenſis jure advocatie habere videbatur prorſus abnegavit, & in preſentia Epiſcorum & ceterorum principum compenſata ſibi tamen conſenſu totius eccleſie convenienti utilitate ſecundum conſuetudinem Curie omnino exfeſtucavit. Hujus rei gratia peticione cariſſimi fratris noſtri Ottonis ejusdem eccleſie venerabilis Epiſcopi tam pro conſervanda Friſingenſis Eccleſie antiqua libertate, quam pro reformanda pacis tranquillitate conſtituimus, edicto regali precipientes, ne prefatus Palatinus, vel aliquis heredum ſuorum ullam deinceps judiciariam poteſtatem ſuper miniſteriales Friſingenſis Eccleſie ſibi uſurpare preſumat; ſed ipſi Domino ſuo Epiſcopo debita ſubjectione inſerviant, & jure ceterorum miniſterialium ſine aliqua inquietatione fruantur. Si quis vero, quod abſit, hujus precepti noſtri conſtitutum infringere temptaverit, mille libras auri puriſſimi componat, quarum partem dimidiam camere noſtre, reliquam vero prefate Eccleſie perſolvat. Ut autem hujus precepti noſtri pagina firma & inconvulſa omni tempore permaneat, impreſſione Sigilli noſtri eam inſigniri juſſimus, manu propria, ut infra apparet, corroborantes. Teſtes qui aderant ſubter notari fecimus. Quorum nomina hec ſunt: Theodevvinus, ſancte Rufine Epiſcopus, apoſtolice ſedis legatus. Heinricus, Ratisponenſis Epiſcopus. Embricho, Wirceburgenſis Epiſcopus. Theobaldus, Marchio. Fridericus, advocatus Ratiſponenſ. Heinricus, Prefectus Ratisponenſis. Udalricus, Comes de Lenteburch. Gebehardus, Comes de Sulzebach. Adalbertus, Comes de Bogen. & filius ejus Hartvvicus. Engilbertus, Comes Hallenſis.

Chun-

Chunradus, Comes de Dachovve. Chonradus, Comes de Valeja. Waltherus de Lovenhuſen. Marquardus de Bruenbach. Adalbertus de Moſeburch. Otto de Steina. Bernhard de Eigelvvanck. Signum Domini Chunradi, Romanorum ſecundi Regis invictiſſimi. Ego Arnoldus Cancellarius, vice Henrici Moguntini Archiepiſcopi & Archicancellarii recognovi. Anno Dominice Incarnationis M. CXLIII. Ind. III. Regnante Chonrado, Romanorum Rege II. Anno Regni ejus III. Data eſt Ratispone in Chriſto feliciter, Amen.

XXXVI.

Käyſers Conradi Suevi **Erneuer- und Beſtätigung aller** Privilegien **und Freyheiten des Hoch-Stiffts Freyſingen**, de Anno 1140.

In Nomine Sancte & Individue Trinitatis.

CHunradus, divina favente clementia Romanorum Rex ſecundus. Si religioſorum virorum dignis petitionibus acquieſcimus, ſi illorum utilitatibus paterne conſulimus, ſi privilegia eccleſiis Dei antiquitus collata renovando confirmamus, ſi libertatis jura in eisdem rationabiliter conceſſa retinemus & conſervamus, procul dubio predeceſſorum noſtrorumRegum exempla tenemus, & id nimirum tam ad preſentis vite felicem curſum peragendum, quam ad future vite beatitudinem promerendam nobis profuturum non dubitamus. Omnibus igitur Chriſti noſtrique fidelibus, tam futuris quam preſentibus notum eſſe volumus, qualiter nos, pro remedio anime noſtre, nec non parentum noſtrorum, & inſtinctu dilectiſſime noſtere, Gerdrudis regine, interventu quoque dilecti fratris noſtri Ottonis, venerabilis Epiſcopi, omnia ſancte Friſingenſ. eccleſie privilegia renovando confirmaſſe, nominatim autem comitatum catuurie, cum prediis adjacentibus, que pie memorie Imperator Otto, pia matris ſue Altrudis petitione & venerabilis Epiſcopi, Abrahe legitime eidem conceſſit eccleſie. Decernimus etiam regia auctoritate, ut miniſteriales ejusdem eccleſie in ea libertate permaneant, in qua miniſteriales regni & ceterarum eccleſiarum, & in predicto epiſcopatu nemo monetam præter ipſum Epiſcopum cudere debeat. Præterea firmiter interdicimus omne novum forum in eo epiſcopatu, niſi quod antiquitus roboratum eſt auctoritate prædeceſſorum noſtrorum. In ipſa vero Friſing. Civitate annale forum concedimus. Ut autem hujus noſtere renovationis & confirmationis preceptum ſtabile permaneat, hanc cartam inde ſcribi & ſigilli noſtri impreſſione juſſimus inſigniri, manuque propria, ut infra apparet, corroborantes, teſtes, qui preſentes aderant, ſubnotari fecimus. Signum Domini Chunradi ſecundi, Romanorum Regis invictiſſimi. Ego Arnoldus, Cancellarius, vice Adalberti Maguntini Archiepiſcopi & Archi-Cancellarii, recognovi, Anno Dominice Incarnat. MCXL. Ind. III. Regnante Chunrado Rege ſecundo. Anno vero regni ejus tertio. Data Franckenford. V. Maji, in Chriſto feliciter, Amen.

XXXVII.

Käyſers Friderici I. **Ausſpruch und Vergleich zwiſchen Biſchoff** Ottone I. **zu Freyſingen und Hertzog** Henrico **zu Bayern und Sachſen, den Marckt zu Fergen und München, auch den Zoll daſelbſt, und was dem mehr anhängig, betreffend**, de Anno 1158.

In Nomine Sanctæ & Individuæ Trinitatis.

FRidericus, divina favente clementia, Romanorum Rex, & ſemper Auguſtus, dilecto Patruo ſuo, Ottoni, Friſingenſi Epiſcopo, ejusque ſucceſſoribus canonice ſubſtituendis in perpetuum; Ex quo divina benignitate Romani Imperii gubernacula tenemus, dignum eſt, ut ejus opitulatione, quantum poſſumus, quieti temporum, & paci Eccleſiarum curemus providere; Ita enim & in præſenti commiſſum orbem pacifice gubernari, & in futuro a Rege Regum ſempiternæ retributionis præmio donari ſperamus.

Inde eſt, quod controverſiam, quæ inter te, chariſſime Patrue, qui in præſentiarum Friſingenſis Epiſcopatus geris dignitatem, & Nobiliſſimum Conſanguineum noſtrum Henricum, Ducem Bavariæ & Saxoniæ ſuper foro apud Fergen & München, dignoſcitur agitari: Ita coram noſtra & Principum præſentia decidere curavimus, ut deinceps omnis contentionis, quæ ob hanc rem inter vos haberi poſſet, ſublata credatur occaſio. Hujus autem transactionis, utriusque veſtrum aſſenſu & voluntate celebratæ, talem fuiſſe tenorem, præſentibus innoteſcat & futuris; forum, quod eſſe ſolebat, apud Veringen & Pons ad Teloneum, de cætero jam ibidem non erit, neque moneta; in ejus autem rei recompenſationem, conſanguineus noſter Henricus Dux, Eccleſiæ Friſingenſi contradidit tertiam partem totius utilitatis, quæ pervenire poterit de Teloneo fori ſui apud München, ſive in tributo ſalis, ſive aliarum rerum magnarum, vel minutarum, ſeu venientium, ſeu inde redeuntium; Telonearium vero, aut ſuum habebit uterque veſtrum pro beneplacito ſuo, aut ſi hoc viſum fuerit, ambo unum, qui teneatur utrique veſtrum ad reſpondendum, de moneta ſimiliter erit tertiam quod partem ejus penſionis Epiſcopus accipiat, duæ in uſus Ducis concedant. Hoc autem fideliter ex parte Ducis laudatum eſt, ut ſine dolo & malo ingenio ſingula hæc Eccleſiæ Friſingenſi in perpetuum, absque contradictione, perſolvantur; moneta tamen ad arbitrium Ducis locari debebit. Denique monetam Friſingenſem ad voluntatem ſuam locabit Epiſcopus tertiam tantum ſuæ redditionis partem Dux habebit, nomine feudi, conceſſurus, ſicut & modo conceſſit, cuilibet. Hoc ipſum ſive multum ſive parum ad petitionem Epiſcopi. Statuimus ergo, & præſentis inſtrumenti pagina roboramus, ut hujus conventionis hinc inde pari conniventia factæ ratum & inconvulſum, omni tempore maneat firmamentum, & uterque veſtrum, quod accipit, teneat & quiete poſſideat, veſtris veſtrorumque ſucceſſorum uſibus jugiter profuturum.

Porro ne hujus facti memoria futuris quibusque temporibus obliteretur, ſcripto Notarii ac Sigilli noſtri impreſſione muniri, manuque propria, ut infra apparet, corroboramus, Teſtes quoque, qui aderant, ſubternotari fecimus, quorum nomina hæc ſunt; Arnoldus, Maguntinenſis Archiepiſcopus, Fridericus, Colonienſis Archiepiſcopus, Gebhardus, Wirzbergenſis Epiſcopus, Hermannus, Vardenſ. Epiſcopus, Conradus, Auguſtenſis Epiſcopus, Eberhardus, Babenbergenſis Epiſcopus, Fridericus, Dux Suevorum, Hermannus, Marchio de Luſitz & Frater ejus Heinricus. Signum Domini Friderici Romani Imperatoris invictiſſimi. Ego Reinaldus Cancellarius, vice Domini Moguntinenſ. Archiepiſcopi & Archi-Cancellarii recognovi.

Datum Auguſtæ 18. Calend. Julii, Anno Dominicæ incarnationis Milleſimo, centeſimo quinquageſimo octavo, Indictione ſexta, regnante Friderico Romanorum Imperatore Auguſto, Anno regni ejus ſeptimo, Imperii vero tertio &c.

XXXVIII.

Biſchoffs Ottonis I. **zu Freyſingen Verordnung, wie es mit den** Canonicis **ſeines Hoch-Stiffts gehalten werden ſolle**, de Anno 1158.

In Nomine Sanctæ & Individuæ Trinitatis.

OTto, Dei gratia Frinſingenſ. eccleſie in Chriſto fratribus, Alberto, prepoſito & univerſis Sanctæ Dei genetricis Mariæ ejusdem eccleſie Canonicis eorumque ſucceſſoribus canonice ſubſtitutis in perpetum. Divina nos adhortante commonitione omnibus hominibus affectum debemus caritatis, effectum vero ſpecialius his, qui filii domeſtici ſunt aut quibus ad arctiorem curam per epiſcopolam ſolicitudinem deputati ſumus. Ea propter Reverend. Fratres noſtre ſaluti veſtrisque utilitatibus pro debito noſtro jugiter invigilantes, temporalium vobis, quantum valemus neceſſitudinum curas miminuere curamus, ut ſpiritualibus diſciplinis & honeſtioribus ſtudiis diligentius operam intendatis: Conſultis igitur venerabilibus Dominis Heinrico Ayacincto, Romane Eccleſie Cardinalibus & Legatis, qui hoc tempore in regno theutonico legatione fungebantur, & eorum adhibita auctoritate antiquas & rationabiles Eccleſie veſtre conſuetudines, que, ut dicitur, legem imitantur, volumus a fraternitate veſtra, videlicet modum pſallendi in choro, reverentiam in capitulo, dormiendi in dormitorio, omnibus, exceptis infirmis & his perſonis, que ſpeciali jure exemptionem defendere poſſunt, contemptores regulari diſcipline ſubjaceant. Pueros & adoleſcentes, qui, pro etatis lubrico ſtatu ad malum laſciviamque proni ſunt, ſcolaſtice diſcipline ſubeſſe volumus, donec ad ordinem ſubdiaconatus congruo tempore promoveantur, nec occaſionem foras eos evagari ante hoc tempus concedimus. Sane de ſtipendiis, que ad communem prebendam pertinent, ſive in mancipiis, ſive in aliis redditibus illud ſtatuimus, ut ubicunque ad ſingulares cujuspiam uſus conceſſa ſunt, ſi vacare inceperint nemini beneficientur, ſed ad communem fratrum utilitatem deputentur, nec forte ad tria vel quatuor mancipia cottidianis uſibus neceſſaria, pro bono tamen pacis ea, que in preſentiarum ab aliquo illorum de his canonice confeſſi ſunt, ſuis poſſeſſoribus quiete habere concedimus, de his autem prediis, que ad oblationem pertinent, vel in futurum largicione cujuspiam Eccleſiaſtice ſeculariſue perſone pertinebant, decernimus, ut hi qui ea juſte tenent, teneant, & que ex his vacare cepe-

ceperint, paſſim, non quibuslibet beneficientur, ſed his qui a Subdiaconatu, & ſic idonei & probate fidei fuerint, & qui dimidium poſſeſſionis ejusdem beneficii pro ſervitio primitus inſtituto ſingulis annis fratribus in memoriam defunctorum exinde perſolvere voluerint Salva eorum juſtitia, qui cognitionis ordine ſibi in aliquo predio poterit defendere ex delegato jurisdictionem. Sancimus etiam atque preſentis ſcripti pagina confirmamus vobis, univerſa bona, que hactenus venerabilium & Catholicorum anteceſſorum noſtrorum vobis donatione conceſſa ſunt, vel legaliter commutatione provenerunt, in decimis, areis, cultis arvis & incultis, que vel vos, vel quilibet ſucceſſorum uſibus poſſediſtis, vel in poſterum canonice acquiſituri eſtis, ea vobis diminuere vel in eis aliquo modo vos infeſtare præſumat, ſed omnia rata integra, illibataque permaneant veſtris, ac veſtrorum ſucceſſorum idoneis uſibus jungitur, profutura. Preterea que vobis nos liberalitate conceſſimus, videlicet dotem Eccleſie, que eſt in predio Decani Adalberti apud Eberbach, & beneficium Gebhardi, presbyteri, quod decima una apud Tanne, & beneficium Agonis Diaconi apud Haſilbach cum mancipiis, & beneficium Albuonis prepoſiti Mosburgenſis, quod eſt Decima apud Aſpach, & beneficium unum ad Mittenvvalde, & Eich, & eccleſiam Zollingen & aliis, ſicut eas in preſentiarum habet dilectus frater noſter, Albertus, prepoſitus majoris eccleſie, eccleſiam apud Haga cum ſuis eccleſiis, omnibusque earum pertinentiis, dotibus, & decimis, ceterisque utilitatibus vobis contradimus, ſtatuentes, ut ad uſum prebende veſtre, quam novam oblationem vocatis, cedant, & omnia vobis quieta & inconvulſa permaneant. Sane & que in preſenti ad eandem collationem collata ſunt, & in futurum cujuscunque liberalitate conferentur, cuiquam beneficiari omnino prohibemus, & prepoſitorum abbatis ſui & fratrum ſuorum conſilio, ſi quis hiisden poſſeſſionibus dominium & ordinationem renovari volumus. Sed ſicut in fratrum diſpoſitione per officialem Canonicum, quem ipſi ſtatuerint fideliter adminiſtranda ad hoc fraternitati veſtre honeſto modo omnibus providentes, areas noſtras in monte hoc, quæ vel hodierna die in poſſeſſione veſtra ſunt, vel ab his adhuc Jaicis vel nobilibus, ſeu miniſtetialibus, quibus in feodum per veſtrum ſtudium bona illorum voluntate redimentur, vobis contradimus, ita videlicet, ut quicunque veſtrum domum ſuam Canonico ſuo vel dederit, vel in teſtamento dimiſerit, idem ſine contradictione alicujus poſſideat & aream, excepta ad portam occidentalem turri, videlicet eam, quam habent filii Ottonis Palatini Comitis, & que eſt Comitis Gerhardi de Chrelingen, & que eſt Rudolphi de Parſperch, & ad portam orientalem, ea, quam habet Burchardus Advocatus Mosburgenſis, quaſi ob tuitionem civitatis de jure laicorum exui volumus, ſolis autem Canonicis inter ſe & non ad ceteros clericos, ſive laicos, præfatam donationem facere concedimus. Quod ſi quis canonicorum inteſtatus abierit in poteſtate præpoſiti & fratrum ſit, concedere domum & aream ejus, cui fratrum illius placuerit. Si qua ergo perſona hanc noſtram traditionem hujusque noſtri ſcripti paginam ſciens temerare, vel infringere preſumpſerit, niſi commonita reſipuerit, ream ſe coram divina majeſtate cognoſcat. conſervantes autem in preſenti pacem & in futuro fructum ſempiterne retributionis inveniant. Signum Domini Ottonis Friſingenſ. epiſcopi. Data per manum Rhannini Notarii. Actum dominice incarnationis anno M. C. LVIII. Ind. VI. anno autem Domini Ottonis Friſingenſ. eccleſie Epiſcopi XIX. regnante Sereniſſimo Imperatore Friderico, anno regni ejus VII. Imperii vero IV. in Chriſto feliciter Amen.

XXXIX.

Käyſers Friderici I. **Ausſpruch, daß Biſchoff** Adelbertus I. **zu Freyſingen den Marckt zu Fergen wieder anlegen, auch die von Hertzog** Henrico **zu Bayern und Sachſen** ruinirte **Brücke daſelbſt wieder aufbauen, ingleichen mit allen denjenigen Gütern, ſo er mit eigenen Koſten an das Hoch-Stifft bringen würde, nach Belieben ſchalten möge,** de Anno 1180.

In Nomine Sanctæ & Individuæ Trinitatis.

FRidericus, Dei gratia Romanorum Imperator, & ſemper Auguſtus; Quæ Imperiali ſtatuuntur auctoritate, literis competit annotarii, ne vel tranſeuntium temporum antiquitate in oblivionem deveniant, vel pravorum hominum fraudulentis machinationibus, indignam ſui mutationem incurrant. Noverint igitur univerſi tam præſentis, quam futuræ ætatis fideles imperii, qualiter dilectus noſter Adilbertus, Friſingenſis Epiſcopus ad Majeſtatis noſtræ præſentiam accedens, humiliter nobis conquerendo ſignificavit: Quod nobilis vir, Henricus de Brunſvvick, quondam Dux Bavariæ & Saxoniæ, forum in Ver-

Vergen cum ponte, quod Eccleſia ſua a longe retroactis temporibus quiete poſſederat, deſtuxerit, & illud in villam München violenter transtulerit. Cujus ſiquidem rei veritas, & ſi noſtræ conſtaret ſerenitati; ipſe tamen eam ſeptem legitimis teſtibus, in noſtra comprobavit audientia; ſunt autem hi, Conradus, Salzburgenſis Archiepiſcopus, Chuno, Ratisponenſis Epiſcopus, Berchtoldus, Marchio Iſtriæ, Gebehardus, Comes de Sulzbach, Otto, Palatinus Major, & frater ejus Otto Minor, Fridericus Burggravius. Conſequenter igitur, ſuper eadem cauſa a Principibus Curiæ noſtræ requiſita ſententia, judicatum eſt: Quod præfati Henrici factum temerarium in irritum ducere imperialis deberet auctoritas. Quocirca, ſecundum juris tenorem, translationem prædicti fori in vacuum revocantes, ipſum forum cum ponte memorato fideli noſtro Epiſcopo Friſingenſi ſuisque ſucceſſoribus reſtituimus, & præſentis ſcripti privilegio eis & ſuæ Eccleſiæ in perpetuum confirmamus. Item ad inſtantem prætaxati venerabilis Epiſcopi poſtulationem, ex indulgentia Imperialis Clementiæ, permiſimus, & benevole approbamus aſſenſu, ut prædia, quæcunque ſumptibus ſuis ipſe conquiſivit, pro libitu ſuo, Eccleſiis, vel aliis religioſis locis, ſeu ad Altaria quælibet poſſit contradere, & de eorundem prædiorum redditibus pro ſuo arbitrio ordinare. Et ut hæc noſtra conſtitutio in omne ævum rata permaneat, & inconvulſa, præſentem paginam in memoriam facti conſcribi fecimus, & Majeſtatis noſtræ Bulla communiri: Teſtes hujus rei prædictus Conradus, Archiepiſcopus, Chuno, Ratisponenſis Epiſcopus, Berchtoldus, Marchio Yſtriæ, Otto, Palatinus Major, Otto, Palatinus Minor, Gebhardus, Comes de Sulzbach, Fridericus, Burggravius. Item alii teſtes, qui eidem negotio intereant, Diethpoldus, Patavienſis Epiſcopus, Henricus, Curienſis Electus, Gaffiodonius, Mantuenſis Epiſcopus, Gottfridus, Cancellarius, Rudolphus Notarius, Romanus, Præpoſitus Halverſtatenſis, Heinricus, Burggravius, Siboto, Comes de Nuivvenberg, Heinricus de Altendorff; Degenhart de Halenſtain, Chunrad, Burggravius de Nurenberg, Fridericus de Druchingen, & frater ejus Albertus, Amelbrecht de Lochhuſen, Henricus Marſchalk de Pappenheim, Burckhardus, Camerarius, Atzo, Camerarius, Regilo, Camerarius, Rudolphus de Waldecke, Heinricus Fœlix, puer, Adilolt de Dornbach, Englvvan de Achdorff, & frater ejus Heinricus, Rudolphus de Ried, Hartvicus, Marſcalcus, Berchtholdus de Reichershauſen, Sibot de Holzhauſen, Wolpherus de Holzhauſen.

Ego Gotfridus, Imperialis Aulæ Cancellarius, vice Domini Chriſtiani, Maguntinæ ſedis Archiepiſcopi, Germaniæ Archicancellarii, recognovi &c.

Signum Domini Friderici, Rom. Imperatoris invictiſſimi, &c. Acta ſunt hæc Anno ab Incarnat. Domini M. C. LXXX. Indictione VI. regnante Friderico, Romanorum Imperatore glorioſ. An. regni ejus XXIX. Imperii vero XXVI. Datum Ratisponæ in ſolemni Curia III. Idus Julii, feliciter. Amen.

XL.

Käyſers Friderici II. aurea Bulla, **oder** Conſtitution, **worinn er alles dasjenige** caſſiret, **was etwan wegen einer Lehens-Antragung der Stadt Freyſingen an einen Hertzog in Bayern paſſiret geweſen,** de Anno 1230.

FRidericus, Dei Gratia Romanorum Imperaior ſemper Auguſtus. Jeruſalem & Siciliæ Rex. Dilectis fidelibus ſuis Præpoſito, Decano & univerſis Miniſterialibus Eccleſie Friſingenſis tam præſentibus, quam futuris in perpetuum. Ad hoc Rex Regum & Dominus Dominantium nos, ad obtinendum dyadema Imperii, ſublimavit, ut univerſis & ſingulis, equitate ſervata, que in prejudicium Eccleſiarum & Perſonarum exiſtentium in eisdem, quas manuteneri & tueri tenemur, ab aliquibus temere attemptantur, provide ad earum commodum revocamus, ut feliciter nobis regnantibus nullum diſpendium vel diminutionem rerum temporalium incurrant; ſed potius Imperialis ſublimatis clementia in libertatibus ſuis & juribus ſalubriter & ſine leſione aliqua gubernentur. Cum igitur ſicut dilecto fideli Noſtro C.-- prepoſito didicimus referente D. quendam Epiſcopus Friſingenſ. Eccleſie dotis titulo pertinentem Duci Bavariæ in feudum duxit concedendum, in commune Friſingenſ. Eccleſiæ detrimentum. Et idem Prepoſitus ſuper hoc coram nobis & Principibus in Curia noſtra preſentibus querela depoſita, cum inſtantia poſtulaſſet, Imperiali ſententia diffiniri, utrum hoc facere licuiſſet Epiſcopo ſupradicto. Nos tandem petitioni ſue benignum prebentes auditum, cum Aquilegenſ. Patriarcha & Archiepiſcopo Salzburgenſ. & Epiſcopo Ratisbon. & Auſtrie atque Moravie, nec non & Carinthie Ducibus & cum aliis noſtris fide-

fidelibus ſuper hoc tractatum habuimus diligentem: ab univerſis & ſingulis, quid Juris eſſet ſollicite inquirentes. Et quia nobis viſum fuit, quod infeudatio hujusmodi fieri non potuit, quia de Jure non debuit. Statuimus eam eſſe penitus irritandam.

Quia vero Civitas Friſingenſ. & ſedes Epiſcopalis & prima legitimaque dos Eccleſie Friſingenſ. ante ipſius dedicationem ad opus miniſteriorum & luminarium ejusdem Eccleſie legitime cum omni jure ac plenaria libertate collata, ac propterea non licet eam cuiquam quoquam titulo infeodationis conferri. Nos apud Anagniam conſtituti memorate Civitatis infeodationem ſub quocunque titulo infeodationis factam de Principum predictorum Conſilio Imperialis noſtre Majeſtatis autoritate caſſamus & decernimus eſſe nullam, eandem Civitatem cum omni libertate, quam ex antiquo habuiſſe dinoſcitur ad jus & proprietatem & uſus debitos Friſingen. Eccleſie legitime revocantes. Nulli ergo hominum liceat omnino hanc noſtram ſententiam infringere, vel ei auſu temerario contraire, ſi quis autem hoc attemptare preſumpſerit mille marcas auri componat, medietatem nobis, reſiduum Eccleſie ſupradicte. Sententia eadem nihilominus in ſuo robore in perpetuum duratura. Ad hujus autem ſententie noſtre memoriam & ſtabilem firmitatem preſentem regalem paginam fieri & bulla aurea typario majeſtatis noſtre impreſſa juſſimus communiri. Hujus quoque rei teſtes ſunt hii. Eberhardus Archiepiſcopus Salzburg Sifridus, Epiſcopus Ratisb. Imperialis Aule Cancellarius. Frater Hermannus, Rector domus Theuthonicorum. Berchtold, Dux Carinthiæ. Rudolfus, Comes Avviſpurch. C. Burgravius de Nürnberg Eb. de Arinſtein, C. de Hohenloch, Engelhardus de Adelburck. Bernhardus de Hagenavve. Al. Rindelsmaul. C. de Wazzerburg. Rennarus de Prennenberch & alii quam plures. Acta ſunt hec anno Dominice Incarnationis M. CC. XXX. Menſ. Septembr. Quarta Indict. Imperante Domino noſtro Friderico, Dei gratia invictiſſimo, Romanorum Imperatore ſemper Auguſto, Jeruſalem & Siciliæ Rege, Anno Imperii X. Regni Jeruſalem quarto, Regni vero Siciliæ XXXII. feliciter, Amen. Datum per manum Sifridi Ratisb. Epiſcopi & Imperial. Aule Cancell. in caſtris prope Anagniam, Anno, menſe & indictione preſcriptis.

XLI.

Biſchoffs Conradi II. zu Freyſingen Statutum die Verheyrathung zwiſchen den Stiffts-Verwandten und Capituls-Bedienten betreffend, de Anno 1268.

AD perpetuam rei memoriam. Nos Chunradus, Dei gratia Friſingenſ. Epiſcopus, notum fieri cupimus tam præſentibus, quam futuris, ad quos pervenerit preſens ſcriptum, quod nos cum capitulo noſtro, quia ſumus unum corpus in Chriſto nos caput, & ipſi membra, formam antiquitus a predeceſſoribus noſtris preconceptam, & hactenus obſervatam, renovare cupientes, volumus, & preſentis ſcripti patrocinio duximus ſtatuendum, ut homines utriusque ſexus, qui epiſcopali noſtre jurisdictioni qualitercunque ſunt ſubjecti, cum hominibus Capituli noſtri, cujuscunque ſexus fuerint aut conditionis, vel e converſo libere matrimonia contrahere viciſſim & inpune valeant. Ita, quod liberi utriusque ſexus ex hujusmodi progeniti conjunctione equaliter pro legitimis habeantur. In cujus rei Teſtimonium paginam hanc ſcribi juſſimus, noſtri & capituli Sigillorum munimine roboratam. Data Friſinge, Anno Domini Milleſimo Ducenteſimo Sexageſimo octavo, quarto Kal. April.

XLII.

Vergleich zwiſchen Biſchoff Conrado II. zu Freyſingen und Hertzog Heinrichen zu Bayern, worinn ſich dieſer alles Anſpruchs auf das Jus Patronatus in denen Kirchen zu Termarſchirchen und Hermarſchirchen völlig begeben und ſolches dem Hoch-Stifft Freyſingen cediret, de Anno 1268.

NOs Henricus, Dei gratia Comes Palatinus Rheni, Dux Bavarie, notum eſſe cupimus preſentium inſpectoribus univerſis, quod cum inter reverendum In Chriſto patrem, Dominum & Conſanguineum noſtrorum, Chunradum venerabilem Epiſcopum Friſingenſem, nomine Friſingenſ. Eccleſie ex una parte, & nos ex altera, ſuper jure patronatus termarſchirchen & Hermarſchirchen ejusdem diœceſ. Eccleſiarum orta eſſet materia queſtionis; Nos, ad inſtantiam prelibati Epiſcopi & voluntatem, ad manus Domine Eliſabeth, dilectiſſime uxoris & conſortis Thori noſtri, eandem litem tradidimus ſopiendum, Promittentes nos ratum & gratum habituros, quicquid in hujusmodi

modi contentione inter nos & Eccleſiam Friſingenſem per ipſam fuerit amicabiliter ordinatum. Unde prelibata Domina & uxor noſtra Eliſabeth, nobis annuentibus & conſentientibus, de prefato Jure Patronatus inter nos & Eccleſiam Friſingen. taliter ordinavit quod in eisdem Eccleſiis nec nos, nec heredes noſtri Jus Patronatus de cetero debemus nobis aliquatenus uſurpare, nec ulterius ſuper hujusmodi Jure Patronatus contendere cum Eccleſia Friſingenſi. Et ut hujusmodi Ordinationi nos vel hæredes noſtri non valeamus impoſterum contraire, preſentem Zedulam Eccleſie Friſingenſ. tradimus Sigilli noſtri munimine roboratam. Data Anno Domini M. CC. LXVIII.

XLIII.

Pfaltzgraf Ludwigs bey Rhein und Hertzogs in Bayern Laudum, oder Ausſpruch zwiſchen Biſchoff Conrado II. zu Freyſingen, und Biſchoff Leone zu Regenſpurg, wodurch alle unter beyderſeits obhandene Strittigkeiten und Plackereyen aus dem Grunde gehoben worden, nebſt Pfaltzgraf Heinrichs bey Rhein und Hertzogs in Bayern, als Schutz-Voigts des Hoch-Stiffts Regenſpurg, Ratification darüber, de Anno 1271.

NOs Heinricus, Dei gratia Comes Palatinus Rheni, Dux Bavarie, univerſis preſentia inſpecturis volumus eſſe notum, quod vidimus literas ſuper compoſitione inter reverendos patres, venerabiles Epiſcopos Friſingenſ. & Ratisponenſ. confectas, mediante arbitrio fratris noſtri Reverendiſſimi Ludovici Illuſtris Comitis Palatin. Rheni, Ducis Bavarie, ſalvas per omnia in hec verba: Nos Ludvvicus Dei gratia Comes Palatinus Rheni, Dux Bavarie, conſtrare volumus preſentium inſpectoribus univerſis, quod cum reverendi patres in Chriſto, dominus Chunradus, Friſinus & dominus Leo, Ratispon. Eccleſiarum Epiſcopi ſuper diverſis diſſenſionum articulis, dampnis, incendiis, rapinis, captivationibus, depravationibus, homicidiis, & aliis multis malis inter homines eorundum exortis uterque ipſorum pro ſe & pro Eccleſia ſua hominibus & ſervitoribus ſuis, in nos, ad ſopiendas hujusmodi queſtiones, tanquam in arbitrum, ſeu arbitratorem vel amicabilem compoſitorem finaliter compromiſiſſent, prout in literis ſub Sigillis eorundem Epiſcoporum ſuper hoc confectis lucidius, continetur. Nos cum quibusdam miniſterialibus utriusque Eccleſie nobis ad hoc deputatis, habito conſilio ſaniorum, primo & principialiter pro communi prædictarum Eccleſiarum commodo & opere taliter duximus arbitrandum, ut homines & ſervitores partis utriusque inter ſe viciſſim & mutuo pro univerſis commiſſis & perpetratis hinc inde, ad pacis & amicitie redeant unionem, evacuatis fidejuſſionibus & promiſſis, ex quibus ratione precedentium exactionum, alter alteri dici poterat aliqualiter obligatus, filiis Friderici Holzhauſii interfectis, & Rutberto fratre ipſius. R. pro ſe & ſuis attinentibus quam optime potuerit ſine dolo cum Alhardo de Vraunhoven ſuisque ſervitoribus & complicibus per pacis oſculum ad amicitiam inviolabilem reformatis ſane ut per mortem predicti Ulrici Holzhauſerii aliqua ſatisfactio preſtetur & emenda, arbitrando decrevimus quod dominus Leo venerabilis Ratisponenſis Epiſcopus Curiam in Schœnbach cum ſuis attinentiis abſolvat ab Alhardo de Vraunhouen ipſamque pro emenda conferat Liebhardo, dicto Chlechel, titulo feodali, quod ſi facere non potuerit, viginti libras Ratisponenſ. ſolvet eidem Liebhardo ante feſtum purificationis proxime nunc venturum Sigfrido dicto de Rotenbach, & Heinrico dicto de Oberndorff eidem ſupra hoc fidejuſſoribus deputatis. Adhec arbitrando pronunciavimus, ut utrique Epiſcoporum de omni dampno, quod in propriis curiis, villicalibus aliisque prediis, hubis & coloniis quisque ſuſtinuerit per homines alterius Epiſcopi reſpondeat querelantibus & emendet, exceptis, ut vulgariter loquimur Selden, de quorum dampnis dominis eorundem, quos ratione perſone reſpiciunt, reſpondebitur per eum Epiſcopum, cujus homines ipſos rapinis in cendiis oſtenderunt. Præterea cum Eccleſia Friſigenſ. per homines Ratisponenſ. Eccleſie rapinis & incendiis immoderate dampnum ſuſtinuerit, circum quaque deliberato conſilio ſuper hoc taliter fuimus arbitrati, ut Dominus Ratisponenſ. Epiſcopus, nomine ſatisfactionis & emende, quadringentas libras Monacenſ. Monete & Ratisponenſis Eccleſia perſolvere debeat Epiſcopo & Eccleſiæ Friſingenſ. juxta formam Subnotatam. Deputabit enim Dominus Ratisponenſis Epiſco-

ſcopus Eccleſie Friſingenſ. de poſſeſſionibus in Neuchinus circa officium Hohenburch, ad Epiſcopatum Ratisponenſ. pertinentibus, ad quinquaginta lib. Monacenſes in proventibus annuatim, quos proventus Friſingenſis Epiſcopus tamdiu recipiet ſingulis annis & in ſortem deputabit, donec de Summa quadringentarum libr. eidem plenarie fuerit ſatisfactum. Modius autem Monacenſis menſure tritici vel Silius pro una libra Monacenſi; Modius autem hordei, vel avene pro dimidia computabitur. Porcis den. & minutis proventibus, juxta communem modum & conſuetum in debito reſecandis, ſi vero aliqua annorum ſterilitas, grando, violentia vel alius defectus ſubpervernerit prediis deputatis, hujusmodi dampmum emendabitur Friſingenſ. Eccleſie per proventus annorum, qui ſequuntur. Neutro Epiſcoporum exigente aliquam extraordinariam exactionem in prædiis memoratis, quamdiu predicta ſumma quadringentarum librarum plenius non fuerit evacuata. Jure inſtituendi & deſtituendi in ipſis prediis Domino Ratisponenſ. Epiſcopo integraliter reſervato. Ad hec arbitrantes decrevimus, quod ſi prefatus Epiſcopus Ratisponenſ. dicto Friſingenſ. Epiſcopo, vel ſuis procuratoribus prelibatas poſſeſſiones ad quinquaginta libras annuatim ante inſtans Purificationis feſtum octo diebus non curaverit aſſignare, aut aſſignatas ſub Sigillis ſui & capituli Ratisponenſ. & Advocati earundem poſſeſſionum, ſi quisquam fuerit, noluerit vel non potuerit confirmare. Ex tunc, id eſt octo diebus ante feſtum Purificationis, Ulricus de Dornberch, vice-dominus & Canonicus Ratisponenſ. Ulricus de Pünnchoven & Heinricus de Moſdorff milites & Alhardus de Vraunhoven fidejuſſores prout in manus ſepedicti Domini Friſingenſ. Epiſcopi, & noſtras fide data vice ſacramenti promiſerunt apud Lantshut intrabunt obſtagium, inde nullatenus exituri, donec promiſſa ſingula compleantur, modo debito, ſicut decet. In hujus itaque noſtri arbitrii, ſeu promulgationis robur & perpetuam firmitatem placuit partibus preſentem cedulam ſuorum & noſtri Sigillorum munimine roborari. Acta ſunt hec apud Waſſerburch, Anno Domini M. CC. LXXI. in die beati Martini, preſentibus teſtibus ſubnotatis. Emichone, Sancti Andree, & Heinrico, Moſpurgen. Eccleſiarum Prepoſitis, Ulrico de Dornberch. Chunrado de Luppurch, Eccleſie Ratisponenſ. Canonicis. G. de Velten. H. de Preiſing. F. de Vreutſperch. Ch. de Haltenberch, O. de Waldekke. Al. Schilhvvar. C. & G. fratribus de Haslang. Ulrico de Moſen. G. dicto Waller Renialdo de Gia. H. de porca. L. de Putelbach. S. Dapiſch & aliis quam pluribus fide dignis. Nobis igitur, quantum ad nos pertinet, de jure advocatie in poſſeſſionibus per Dominum Ratisponenſem Epiſcopum Friſingenſ. Epiſcopo aſſignatis, in Signum noſtri conſenſus & ratihabitionis hujusmodi arbitrii, preſentes literas Sigilli noſtri robore placuit communiri.

XLIV.

Biſchoffs Nicodemi **zu Freyſingen Verſchreibung gegen Ertz-Hertzog** Erneſtum Ferreum **zu Oeſterreich, die Schirms-Gerechtigkeit betreffend,** de Anno 1422. **ſiehe in des Teutſchen Reichs-**Archivs Part. Spec. Continuat. I. **unter dem Hoch-Stifft Freyſingen,** pag. 152.

XLV.

Anderweite Verſchreibung Biſchoffs Nicodemi **zu Freyſingen gegen Ertz-Hertzog** Erneſtum Ferreum **zu Oeſterreich,** in Puncto **der Schirms-Gerechtigkeit,** de A. 1422. **ſtehet** loco antea citato. pag. 153.

XLVI.

Statuta Synodalia **des Hoch-Stiffts Freyſingen, wie ſolche zu Zeiten Biſchoffs** Nicodemi, **im Jahr 1440. verfertiget worden.**

Præfatio.

Ad laudem & gloriam DEI omnipotentis, ſalutem quoque gregis nobis crediti.

NOs Nicodemus ejusdem gratia Epiſcopus Friſingenſis, una cum venerabilibus fratribus noſtris ſincere dilectis, Nicolao præpoſito, Henrico Decano, totoque Capitulo Eccleſiæ noſtræ Friſingenſis, nec non venerabilibus patribus honorabilibusque nobis Chriſto dilectis Abbatibus, Præpoſitis, Archidiaconis, Decanis, ac univerſo clero noſtræ diœceſis, nobis in hac ſacra ſynodo aſſiſtentibus, ad coërcitionem exceſſuum, reformationemque morum, diligenti ac matura deliberatione præhabita, infra ſcriptas conſtitutiones & ſtatuta ex cauſis rationabilibus ſolenniter & communiter edidimus, & præſentibus promulgamus, ſub pœnis quoque in eis contentis præcipimus inviolabiliter obſervari, & ut infra continetur, in anno bis publicari.

Capitula.

I. Quia paſtorali ſollicitudini incumbit, ſubditis providere, ne ab ignotis ſeducantur, quos nonnunquam percepimus retroactis temporibus abjectos, & quod deteſtabilius eſt, facinoroſos, inhabiles circa divina, ſe ingeſſiſſe in animarum pericula & ſcandala plurimorum, diſtricte ſub excommunicationis pœna præcipimus & mandamus univerſis noſtræ diœceſis Prelatis, Decanis, eccleſiarum Rectoribus, plebanis & vice-plebanis, ne de cætero aliquem alienæ diœceſis, ſeu ignotum etiam peregrinum ſeu pro presbytero, ſeu in caſtris conſtituto gerentem, ad ipſorum conſortium ſacramentorum & ſacramentalium adminiſtrationem, vel alias ad regimen quoquo modo admittant, niſi deſuper literis, aut vicarii noſtri patentibus, aut aliis legitimis documentis fuerint certificati.

II. Ne quisquam laicus vexetur per inanem citationem laboribus & expenſis ſtatuimus, & præcipimus omnibus judicibus eccleſiaſticis noſtræ diœceſis, ne laicos quolibet ad audiendum ſui citent vel evocent, niſi cauſam citationis exprimant nominatim & expreſſe, quæ ad forum pertineat eccleſiaſticum de jure vel conſuetudine, ne citatum ſuper aliis cauſis quam in citatorio expreſſis reſpondere compellant. Quoniam fruſtra forent judiciorum ſtrepitus & diffinitiones, ſi non fierent earundem executiones. Statuimus & ſub excommunicationis pœna mandamus omnibus & ſingulis noſtris ſubditis, quod tam noſtra quam aliorum noſtrorum judicum juſſa, præcepta, mandata, ſententias & proceſſus cujuscunque continentiæ aut tenoris firmiter ſibi deſtinata devote recipiant, & fideliter exequantur, nuncios eorundem benevole acceptent, ad vindictam vel offenſionem nullatenus prodeant, per proprium ſigillum, ſi habuerint, in ſignum executionis celebratæ literas ipſas una cum ſubſcriptione muniant & conſignent. Si quis autem contemptor, vel neglector fuerit in aliquo præmiſſorum, ad præfatam pœnam, & nihilominus parti læſæ teneatur ad reſarciendum expenſas & damna pariter & intereſſe, præmiſſa noſtra taxatione vel judicium eorundem, a quibus præ-

dicta emanarunt, & hoc quantum in litem fuerit juratum.

III. Quia privilegium fori eccleſiæ eſt immediate a jure divino, quandoquidem nec conſenſus, nec tolerantia excuſare poteſt, animarum periculis providere volentes ſtatuimus, & univerſis Chriſti fidelibus noſtræ diœceſis diſtricte præcipiendo inhibemus, ne quenquam clericum, aut perſonam eccleſiaſticam, Capitulum, aut collegium quodcunque ad judicium forenſe trahant: judicibus quoque forenſibus, ne quenquam eorundem coram ſe experiri cogant. Alioquin tam actor quam judex ſententiam excommunicationis ipſo facto incurrant. In qua ipſos & ipſorum plebanos, dum in ſcriptis legitime requiſiti fuerint, ſimiliter ſub eadem excommunicationis pœna volumus illico excommunicatos publice denunciari, nunquam ad abſolutionis beneficium admittendos, donec parti læſæ ſuper injuriis & expenſis taliter ignoratis caveant vel ſatisfaciant competenter ſecundum æſtimationem & declarationem legitimas, coram nobis vel judice eccleſiæ noſtræ rite faciendas. Salva nihilominus exactione pœnarum in conſtitutionibus aliis ſuper hoc per ſedem apoſtolicam & in concilio provinciali promulgatarum.

Inhibemus, & ſub pœna excommunicationis interdicimus omnibus Chriſti fidelibus, clericis & laicis noſtræ diœceſis, ut nullus ipſorum contra dictum ſalvatoris & ſacros Canones ſine juſſu noſtro aut vicarii noſtri ſpeciali, præter judices capituli noſtri Archidiaconi in Raettenbuch per Archidiaconatum ibidem, de cauſis matrimonialibus definiat aut agnoſcere præſumat.

Licet illorum, qui occulto Dei judicio aſſeruntur, lepræ morbo percuſi, ſeparatio a communione homium majoribus gradibus eccleſiæ duntaxat, ſecundum expertorum medicorum examen, ſit credita, frequenti tamen querelarum aſſertione percepimus, plures innocenter ſeparatos, alios ſeparandos toleratos, præſenti ſtatuto, ſub excommunicationis pœna, inhibemus, quod nullus deinceps noſtræ diœceſis clericus, vel laicus, quocunque modo, vel forma, quemquam ſua temeritate audeat judicare leproſum, vel ab hominum ſeparare communione. Sed univerſis & ſingulis ſub noſtra diœceſi degentibus diſtricte præcipimus, quod ſuborta fama contra quemquam, quod lepræ morbo percuſſus ſit, talem noſtræ, aut vicarii noſtri transmittat audientiæ, tanquam ad ſacerdotem Leviticum per nos, aut vicarium noſtrum, amplius examini medicorum ſubjiciendum pro experimento, an rumori veritas ſuffragetur: hoc tamen,

tamen, niſi caſus adeo ſit indubitatus, quod tergiverſatione nequeat occultari; puta, cum infirmus aperte profitetur, quod manus Domini tetigerit eum.

IV. Quia clericorum eſt, in ſe ipſis implere voluntatem Domini, & lucere per honeſtam converſationem, qualiter alios oportet in domo Domini converſari, ſacra ſynodo approbante ſtatuimus & mandamus, univerſos clericos noſtræ diœceſis, Præpoſitum, beneficiatos & in ſacris conſtitutos honeſte, clericaliter & devote ſe exhibere, a crapula & ebrietate abſtinere, mitras caudatas penitus dimittere, cingulos & monilia auro, argento, vel alio metallo exceſſive ad modum laicorum ſplendentia abjicere omnino & vitare veſtes non rubei, nec viridis coloris deferre deſuper clauſas, ſic quod ſuperior aliis ſupereminеat, ut inferior nequeat maxime in ſummitate apparenter videri, birre tum Capiti ſuperpoſitum cum caputio humeris impoſito portare ipſis in publico deambulantibus. Contrafacientes vero, ultra pœnam juris communis, per ſuſpenſionem a perceptione fructuum beneficiorum fabricæ applicandorum, ſecundum quod protervia meruit & exceſſus, arctius debere per nos aut vicarium noſtrum puniri.

Item inhibemus omnibus clericis ſupradictis, ne in publico vel alibi præſentibus laicis tabernas intrent, niſi in itinere conſtituti, vel alia ex cauſa rationabili, nec ludos in honeſtos, maxime taxillorum exerceant, nec talibus interſint. Contrafacientes vero pœna juris communis & ad arbitrium noſtrum aut vicarii noſtri puniri volumus & mandamus.

Item ſtatuimus, & in virtute ſanctæ obedientiæ diſtricte præcipiendo mandamus, ut nullus clericorum, maxime beneficiatorum cauponem, vel tabernarium hoſpitem ſibi conſtituat continuum in domo habitationis ſuæ, aut potum venalem negotiationis cauſa exponat publice, aut vendat: permittimus tamen domos prælatis & monaſteriis pro hoſpitalitate rationabiliter introducta, & ſecundum permiſſum regulæ & juris communis, contrafacientes arbitrio noſtro, aut vicarii noſtri, arctius puniri volentes.

Ne redemptoris domini noſtri Jeſu Chriſti patrimonium inutiliter conſumatur, aut in uſus temporales exquiſitis diabolicis ſuggeſtionibus expendatur, de quo potius pauperum neceſſitatibus eſt ſubveniendum: ſtatuimus, ne clerici, maxime beneficiati, quacunque dignitate præfulgeant, mimis, joculatoribus, hiſtrionibus, buffonibus, galliardis, ſeu hominibus artis ludicræ, prætextu nuptiarum, militiæ, vel alterius ſimilis cauſæ, quidquam largiantur.

V. Volumus concubinatum evitari, ſub pœnis decreti ſacri generalis concilii Baſileenſis, quas pœnas una cum pœnis juris communis contra inobedientes exequi præcipimus & mandamus. Tenor autem prædicti decreti ſequitur per omnia in hæc verba:

Sacroſancta generalis Synodus Baſileenſis in Spiritu Sancto legitime congregata univerſalem eccleſiam repræſentans, ad perpetuam rei memoriam.

QUicunque clerius cujuscunque ſtatus, conditionis, religionis, dignitatis, etiamſi pontificalis, vel alterius præeminentiæ exiſtat, qui poſt publicationem ejusdem in eccleſiis cathedralibus, quam ipſi diœceſani omnino facere teneantur, poſtquam eadem conſtitutio ad eorum notitiam pervenerit, fuerit publicus concubinarius, a perceptione fructuum omnium ſuorum beneficiorum, trium menſium ſpatio ſit ipſo facto ſuſpenſus, quos ſuus ſuperior in fabricam, vel aliam evidentem eccleſiarum utilitatem, ex quibus hi fructus percipiuntur, convertet. Nec non & hujusmodi publicum concubinarium, ut primum talem eſſe innotuerit, mox ſuus ſuperior admonere teneatur, ut infra breviſſimum terminum concubinam dimittat. Quod ſi non dimiſerit, vel dimiſſam, aut aliam publice reſumpſerit; jubet hæc ſancta ſynodus, ut ipſum omnibus ſuis beneficiis omnino privet: & nihilominus, hi publici concubinarii, usque quo cum eis per ſuos ſuperiores poſt ipſarum concubinarum dimiſſionem manifeſtamque vitæ emendationem, fuerit diſpenſatum, ad ſuſceptionem quorumque honorum, dignitatum, beneficiorum vel officiorum ſint inhabiles. Qui ſi poſt diſpenſationem recidivo vomitu ad hujusmodi concubinatum redierint, ſine ſpe alicujus diſpenſationis ad prædicta prorſus inhabiles exiſtant. Quod ſi hi, ad quos talium coërcitio pertinet, eos, ut prædictum eſt, punire neglexerint, eorum ſuperiores tam in ipſos de neglectu, quam in illos pro concubinatu modis omnibus digna privatione animadvertant. In Conciliis enim provincialibus & ſynodalibus adverſus tales punire negligentes, vel de hoc crimine diffamatos, etiam per ſuſpenſionem a collatione beneficiorum vel alia condigna pœna ſeveriter procedant. Et ſi hi, quorum deſtitutio ſpectat ad ſummum pontificem, per concilia provincialia, aut ſuos ſuperiores propter publicum concubinatum comperiantur privatione digni, ſtatim cum proceſſu inquiſitionis ipſi ſummo pontifici deferantur. Eadem diligentia & inquiſitio in quibus-

quibuscunque capitulis generalibus & provincialibus, quo ad ſuos ſervetur, pœnis aliis contra prædictos & alios non publicos concubinarios ſtatutis in ſuo robore permanſuris. Publici autem intelligendi ſunt non ſolum hi, quorum concubinatus per ſententiam, aut confeſſionem in jure factam, ſeu per rei evidentiam, quæ nulla poſſit tergiverſatione celari, notorius exiſtit, ſed & qui mulierem de incontinentia ſuſpectam, vel infamatam tenet, & per ſuum ſuperiorem admonitus, ipſam cum effectu non dimittit. Quia vero in quibusdam regionibus nonnulli jurisdictionem habentes, pecuniarios quæſtus a concubinariis percipere non erubeſcunt, patiendo eos in tali fœditate ſordeſcere, ſub pœna maledictionis æternæ præcipit, ne deinceps ſub pacto omnino compoſitionis, aut ſpe alicujus quæſtus, talia quovis modo tolerent, aut diſſimulent: alioquin, ultra præmiſſam negligentiæ pœnam, duplum ejus, quod propterea acceperint, reſtituere ad pios uſus omnino teneantur & compellantur. Ipſas autem concubinas, ſeu mulieres ſuſpectas prælatis modis omnibus curent a ſuis ſubditis etiam per prachii ſecularis auxilium, ſi opus fuerit, penitus arcere. Qui etiam ex tali concubinatu procreatos filios apud patres ſuos cohabitare non permittant. Jubet inſuper hæc ſancta ſynodus, ut etiam in prædictis ſynodis & capitulis hæc conſtitutio publicetur, & quilibet ſuos ſubditos ad ipſarum concubinarum dimiſſionem, moneat diligenter. Injungit præterea omnibus ſecularibus viris, etiamſi regali præfulgeant dignitate, ne ullum qualecunque inferant impedimentum, quocunque quæſito colore, prælatis, qui ratione officii ſui adverſus ſuos ſubditos pro hujusmodi concubinatu procedunt. Et cum omne fornicationis crimen lege divina prohibitum ſit, & ſub peccati mortalis pœna neceſſario evitandum, monet omnes laicos, tam uxoratos, quam ſolutos, ut ſimiliter a concubinatu abſtineant, nimis enim reprehenſibilis eſt, qui uxorem habet, & ad aliam mulierem accedit. Qui vero ſolutus eſt, ſi continere nolit, juxta apoſtoli conſilium, uxorem ducat. Pro hujus autem divini obſervatione præcepti, hi, ad quos pertinet, tam ſalutaribus monitis, quam aliis tantis remediis cum ſtudio laborent.

VI. Periculis animarum, quæ cunctis operibus præferuntur, deſiderantes occurrere, ſtatuimus, volumus, &, ſub pœna privationis beneficii, mandamus, ut omnes habentes eccleſias, quibus animarum cura eſt annexa, perſonaliter in eisdem reſideant, aut infra hinc & feſtum ſancti Michaëlis proxime futurum nos, aut vicarium noſtrum legitime doceant, quare in eisdem perſonaliter reſidere non debeant nec teneantur. Quia beneficium datur propter officium, ſtatuimus, quod quicunque Canonicus eccleſiæ noſtræ cathedralis, vel alterius collegiatæ noſtræ diœceſis, per ſe, vel alium officium ſuum, quod exhibere debet in ordine quocunque ſecundum conſuetudinem eccleſiaſticam hactenus obſervatam, per unam ſeptimanam continuam neglexerit, quacunque de cauſa, vel occaſione, decem libras denariorum, uſualis monetæ, ad fabricam ejusdem eccleſiæ ſolvere teneatur. Si vero minus quam per unam ſeptimanam neglexerit, eandem pœnam proportionabiliter ſecundum ratam temporis perſolvere teneatur. Si quis vero per ſecundam ſeptimanam, ut prædicitur, neglexerit, a perceptione fructuum & reddituum præbendæ quam obtinet in eccleſia, penitus ſit ſuſpenſus, donec pœnam ſolverit integraliter ſuperius expreſſam. Qui autem per tertiam neglexerit ſeptimanam, ad nullum actum capitularem, nec ad aliquod ſtipendium præbendale admittatur, donec de pœna ſatisfecerit memorata, nec non ad arbitrium noſtrum, ſicut alias ſibi duxerimus adjungendum, puniatur.

VII. Quia in tantum quorundam proceſſit ambitio, ut non duo, vel tria, ſed plura perhibeantur habere beneficia: de concilio venerabilium fratrum & patrum noſtrorum hoc emendari cupientes, ſtatuimus, & ſub pœna privationis beneficiorum mandamus, ut omnes & ſinguli clerici noſtræ diœceſis incompatibilia de jure beneficia retinentes, nobis, aut vicario noſtro infra hinc & feſtum ſancti Michaëlis diſpenſationes ſuper hoc obtentas indicent & oſtendant. Inhibemus quoque ſub eadem pœna, ne quisquam clericorum plures quam unum teneat vicarium, niſi evidentis neceſſitatis cauſa aliud ſibi a nobis, vel vicario noſtro, fuerit indultum.

IIX. Ne per receptionem canonicorum præbendis non vacantibus alienæ mortis votum turpiter ingeratur, ſtatuimus, ut de cætero nullus recipiatur in canonicum eccleſiæ noſtræ cathedralis, nec alicujus alterius collegiatæ noſtræ diœceſis, niſi vacaverit, præbenda, quæ illi, qui aſſumitur in Canonicum, aſſignetur: alioquin receptio in contrarium facta nulla ſit ipſo facto, niſi facta fuerint de licentia noſtra ſpeciali.

IX. Quia non omnibus liquent canones contra alienationes rerum monaſteriorum & eccleſiarum, jurium prohibitiones publicando, omnino inhibemus omnibus abbatibus, prioribus, Præpoſitis & aliis prælatis ac

clericis univerſis, tam ſecularibus, quam regularibus, ſub pœna privationis adminiſtrationum ipſorum, ne de rebus eccleſiarum, vel monaſteriorum ſuorum, alienationes ſine licentia legitima faciant perpetuas quocunque titulo, gratuito vel oneroſo: nec etiam res temporales inſignes aut notabiles præter juris formam & licentiam, ſecundum eandem obtentam quocunque alienare præſumant, ſtatuimus, & irrefragabiliter diffinimus, quod in qualibet parochia, Plebanus, aſſumptis ſibi duobus honeſtioribus ſubditis ſuis, quorum quilibet habeat clavem unam, & ipſe tertiam, omnia quæ devotione fidelium ad fabricam eccleſiæ, luminaria, vel ad alias utilitates fuerint deputata, diligenter colligat & conſervet, & his uſibus impendat, ad quos ſunt deputata. Volumus etiam, quod ne tales ſibi adjuncti, nec alii procuratores eccleſiarum qualescunque, de rebus eccleſiæ, præter ſcitum plebani, quidquam diſponant, ut res ipſa ſuſpicione careat, & non detur occaſio ſubtrahendi res eccleſiarum. Volumus & ſub excommunicationis pœnæ præcipimus, quod plebani & aſſumpti ſibi ad hoc officium ſeu miniſterium exequendum, loci decano ſemel in anno quolibet plenam teneantur reddere rationem. Quem rationes hujusmodi ſub eadem pœna, tam ſolicite, quam attente, ſub bonis teſtimoniis exigere volumus & recipere, atque auctoritate noſtra ſub memorata pœna inhibere plebanis & eccleſiarum procuratoribus, ne res eccleſiarum nomine Vaccarum vulgariter Immer Küe, vel alias, quovis quæſito colore, ſub ſpecie uſuræ mutuent, aut quomodolibet locent.

Statuimus, ut nullus eccleſiaſticus vel ſecularis, cujuscunque ſtatus & conditionis fuerit, eccleſiarum vacantium, aut clericorum decedentium bona rapiat, diſſipet, aut invadat quocunque quæſito colore. Contra faciens decedens eccleſiaſtica careat ſepultura: vivens autem cum tota familia ſua ab ingreſſu eccleſiæ arceatur, donec ablata reſtituerit univerſa.

Item ſimili pœna carentiæ ſepulturæ decedentium & ingreſſus eccleſiæ vivorum prohibemus laicis, ne de ſepulturis dandis ſe intromittant, nec campanas, vel ad divinum cultum deputata contra voluntatem plebanorum quocunque modo, præſertim ad profana & religioni eccleſiaſticæ adverſa contrectent, aut per manſionarios eccleſiarum pertractari mandent auctoriabiliter contra ſacros canones, nec in eccleſiis & rebus earundem quidquam ſtatuant, vel quomodocunque ordinare præſumant.

X. Inſuper præſenti conſtitutione duximus inhibendum univerſis clericis noſtræ diœceſis, ne ſuſpenſos patibulo, decollatos, vel alios qualitercunque per ſententiam morti traditos in torneamentis, ludis, publicis ſpectaculis, aut alias occiſos, vel ſubito defunctos, qui non eodem anno confeſſi, vel alias in mortalibus peccatis morte præventi fuerint, vel non receperint euchariſtiæ ſacramentum, niſi de conſilio ſacerdotis duxerint abſtinendum, tradere præſumant eccleſiaſticæ ſepulturæ absque licentia noſtra aut vicarii noſtri ſuper hoc petita diligentius & obtenta, nihilque pro conceſſione hujusmodi exigatur, neque recipiatur, niſi voluntarie offerant; ſed duntaxat ſibi ſalarium competens ſolvatur.

XI. Multi ſecularium interdum in deteſtationem cleri, temeritate propria, decimas, quas omnium Dominus ſolvi præcepit, ſervitio ſuo mancipatis ſubtrahere non verentur, in animarum ſuarum grande periculum. Ideoque cunctis prædicatoribus & confeſſoribus, religioſis & ſecularibus præcipimus, & in virtute ſanctæ obedientiæ mandamus, quatenus in prædicationibus & confeſſionibus ſubditos ſuos ſtudioſius moneant & inducant, quod memores ſalutis animarum decimas ipſas omnium terræ naſcentium, ſine diminutione, integre; perſonales vero ſecundum laudabilem conſuetudinem perſolvant, ſi pœnas damnationis æternæ voluerint evitare.

XII. Quia religioſos, qui per religionem ſponte aſſumptam Deo dicati ſunt, purioris decet honeſtatis & vitæ nitore clarere, ut Deo poſſint ſalubrius famulari. Quapropter præſenti conſtitutione irrefragabiliter duximus ſtatuendum, ut univerſi Abbates, Præpoſiti, priores, Decani, cæterique monaſteriorum profeſſi noſtræ diœceſis, monaſtica & regulari vigeant diſciplina, regulamque eis a ſanctis patribus inſtitutam, ſecundum quod ſacrorumſtatuta canonum edocent, præſertim tria ordinis ſubſtantialia, videlicet abdicationem proprietatis, obedientiam & continentiam, ceremonialiaque religionis, ſecundum ſanctam regulam & diffinitiones ſanctorum patrum, diligentius ſtudeant in omnibus obſervare. Si quis autem prædictorum ſuæ ſalutis immemor promiſſorum extiterit violator, ſeu neglector, ſecundum eandem regulam & diffinitiones patrum pœna condigna puniatur.

Quoniam nedum in viris, ſed etiam in mulieribus Deo devotis vigere debet religio ſancta & vita monaſtica, ſecundum regulam ſuæ profeſſionis & patrum ſanctorum diffinitiones, imo tanto cautius tenentur prælati & alii

alii eis præfecti vigilare, quanto fragiliores noſcuntur: ſtatuimus, volumus & mandamus, quod omnes prælati quorumcunque ordinum mendicantium & non mendicantium, & alii quicunque monachi & non manachi noſtræ diœceſis, quibus etiam a Deo devotarum mulierum cura eſt commiſſa, easdem paterne, pie & ſolerter ſecundum ſuam regulam & patrum diffinitiones ad obſervantiam regulæ & monaſticæ vitæ inducant, informent & compellant juxta officii debitum: diligenter etiam vigilent, ne in receptione alicujus ipſarum quidquam per ſimoniam exigatur: negligentes vero & non reformantes, cujuscunque religionis fuerint, maxime de ordine ſancti Franciſci, qui triplicem regulam ſive modum ſancte vivendi declaravit, diſtricta animadverſione judicii punire non tardabimus. Inſuper conſtitutionem Bonifacii Papæ octavi, ſuper clauſura monialium editam, quæ incipit, periculoſo, cum effectu executioni demandari volumus & mandamus.

Quia nonnunquam ſub ſpecie religionis ſurgunt ſectæ, nec non conventiones peſtiferæ juribus inimicæ: præcipimus & mandamus cunctis eccleſiarum rectoribus noſtræ diœceſis, quod omnes viros & mulieres infra terminos ſuarum Parochiarum degentes, ſub ſpecie religionum non approbatarum & communium in vita accepta, in communi vita popularium diſcrepantes requirant, quod infra menſem a ſua requiſitione ipſos informent, cujus religionis ſint, & ſuæ vitæ ac ſtatus approbationem. Quod ſi non fecerint, ipſos teneant in omni obedientia parochiali, ſic ut alios parochianos; & nobis aut vicario noſtro eosdem nihilominus denunciare non omittant.

XIII. Quamvis patroni & advocati ſint in ſubſidium eccleſiarum admiſſi, ſæpe tamen hoc tendit ad noxam & oppreſſionem, ut inde ſentiant detrimentum, quod a defenſione naſcitur inſtitutum: & infra conſtitutione præſenti ſancimus & volumus, quod tam patroni, quam advocati eccleſiarum, cujuscunque præeminentiæ, aut ſtatus fuerint, gratia permiſſa, & antiquis juribus ipſis & eorum progenitoribus in inſtitutione prima, ſeu cum ipſi ad advocatias a principio per eos, ad quos pertinuit, ſuſcipiebantur, deputatis, penitus & omnino ſtent contenti, & pro poſſe ſuo ſtatum, honorem & res eccleſiarum requiſiti fideliter tueantur & defendant. Item, ſi patronus plures filios, aut hæredes, dereliquerit, omnes illi ſuccedant in ſtirpem & in locum defuncti, ac nihil plus exigant, extorqueant, vel recipiant, quam ei debebatur, in cujus locum & jus ſucceſſerunt. Et nihilominus, ſicut defunctus, eccleſiam defendere, teneantur. Si quis vero in extorſione, aut receptione juris advocatiæ modum exceſſerit memoratum, aut patronatus occaſione, jure ſuo privetur, & nihilominus, ſicut raptor & ſpoliator eccleſiæ, puniatur.

XIV. Quamvis res eccleſiaſticæ non ad alium quam pium uſum, in quem ordinatæ ſunt, expendi debeant, ſalva ſedis Apoſtolicæ auctoritate, quidam tamen prælati & alii clerici, plus timentes terrenam, quam divinam offendere Majeſtatem, non verentur laicis eccleſias, quantum in eis eſt, facere tributarias. Et infra: ſub excommunicationis pœna inhibemus univerſis prælatis & clericis noſtræ diœceſis, ne novam ſteuram, aut quamvis aliam exactionem, laicis ſolvere præſumant, non habita ſuper hoc ſuperioris ſui licentia ſpeciali & expreſſa.

Item inhibemus omnibus clericis noſtræ diœceſis, ſub pœna jam dicta, ne aliquis eorum Decano, aut Archidiacono, ſine noſtro aut vicarii noſtri mandato, collectam vel exactionem ſolvere præſumat.

XV. Cupientes affectum devotionis augmentari, mandamus in virtute ſanctæ obedientiæ, & volumus omnes ſacerdotes, qui parochiis præſunt, ſingulis diebus dominicis aquam & ſal benedicere, ac eosdem una cum toto clero ad ipſas eccleſias ſpectante horis conſuetis ante miſſarum ſolennia proceſſionaliter circumire. Ut autem populus ad hujusmodi proceſſiones invitetur omnibus vere pœnitentibus confeſſis & contritis ipſam proceſſionem devote ſequentibus, ac illis, qui hujusmodi proceſſionibus libenter intereſſent, ſed quo minus interſint, cuſtodia bonorum ſuorum, infirmitate, aut alio legitimo impedimento detinentur, ſub fiducia divinæ pietatis, de theſauro eccleſiæ, quatragînta dies indulgentiarum de injunctis ſibi pœnitentiis miſericorditer relaxamus, & easdem indulgentias per rectores ſupradictos volumus ex hinc publicari.

XVI. Volumus, & in virtute ſanctæ obedientiæ mandamus, ut nullus divina miſſarum ſolennia ſine luminibus celebrare præſumat, nec hoſtiam ante conſecrationem in altum quoquo modo elevare, ne adorando hoſtiam non conſecratam populum idololatriam committere contingat.

Item ſtatutum concilii provincialis Saltzburgenſis præſentibus noſtris ſtatutis inſerendum duximus, cujus tenor ſequitur in hæc verba; Item ſtatuimus, ut ſi quis clericus vel laicus utriusque ſexus, cujuscunque dignitatis, religionis, vel ſtatus exiſtat, auſus ſit præ-

ſumtione damnabili publice prædicare, aut occulte docere, credere vel tenere, quod ſacerdos in mortali peccato exiſtens non poſſit conficere corpus Chriſti, ſeu ſic ligatus non poſſit abſolvere vel ligare ſuos ſubditos a peccatis, pro hæretico & incredulo habeatur. Quem errorem hujus ſacri concilii approbatione damnamus, anathematizamus, & penitus reprobamus, cum ſacræ ſcripturæ dicat auctoritas, quod ſive bonus ſive malus fuerit miniſter, per utrumque Deus effectum gratiæ cónfert: non enim quæ ſancta ſunt coinquinari poſſunt, nec ipſa Sacramenta per hominum malitiam profanari. Unde ſacerdos, quantumcunque pollutus exiſtat, divina non poteſt polluere Sacramenta, quæ purgatoria cunctorum contagiorum exiſtunt. Licite ergo a quocunque ſacerdote ab eccleſia tolerato divina miniſteria audiantur, & alia recipiantur eccleſiaſtica ſacramenta. Damnatione ſimili reprobamus quorundam opinionem erroneam, aſſerentem, Epiſcopum, presbyterum, ſeu ſacerdotem curatum non poſſe ſolvere presbyteros fornicarios a fornicationis reatu propter votum caſtitatis: inhibentes, ne quisquam de cætero prædictam opinionem ſub pœnis prædictis docere, tenere, aut dogmatizare quoquo modo præſumat, publice, vel occulte. Adjicimus quoque ut nullus in diœceſi noſtra ad prædicandum, ſive annunciandum verbum Dei admittatur niſi miſſus ſit & de miſſione ſua conſtiterit ſufficienter.

Cupientes ac volentes indulgentias de corpore Chriſti per Dominum noſtrum ſanctiſſimum, Dominum Eugenium, Papam quartum, conceſſas publicari, tenorem earundem præſentibus inſeri mandamus, qui ſequitur, & eſt talis:

Eugenius Epiſcopus, ſervus ſervorum Dei, ad perpetuam rei memoriam.

EXcellentiſſimum corporis & ſanguinis Domini noſtri Jeſu Chriſti ſacramentum, quod appropinquante paſſionis ejus hora dominus ipſe ſigno præcipui, quo nos dilexit, amoris ſalubriter inſtituit, ejusdem commemorationem ſanctiſſimam jugi mentis exultatione contemplantes, ad hoc inter ſingulos hujusmodi mercatos ſanguine ſpiritualia diſpenſare munera votis expoſcimus, ut illi condignis aſſurgentes laudibus, ſua frequentia ad ipſius venerationem ſacramenti corda dirigant, & eo, quo corporalis habetur præſentia ſalvatoris viatico fructus vitæ complectentes æternæ, cœleſtia conſcendant, ipſum qui nobis ſe in edulium tribuit, perpetuo conſpecturi. Sane dudum piæ memoriæ Urbanus Papa IV. prædeceſſor noſter, ad orthodoxæ corroborationem & exaltationem fidei digne & laudabiliter ſtatuens, ut de tanto ſacramento præter illam quæ dietim in eccleſia fieret, annuatim memoria ſolennior & ſpecialior haberetur, & ad celebrandum ejus tam excelſum, tamque glorioſum feſtum, quintam poſt octavas pentecoſtes feriam deſignans, ac Chriſti fideles quoslibet, ad colendum illud, donis ſpiritualibus animare volens, omnibus vere pœnitentibus & confeſſis, qui matutinali officio feſti ejusdem in eccleſia, in qua etiam illud celebraretur, intereſſent, centum: qui vero miſſæ, totidem; & qui in primis ipſius feſti matutinalibus veſperis, ſimiliter centum; qui autem in ſecundis, totidem; illis vero, qui primæ, tertiæ, ſextæ, nonæ & completorii horarum officiis, pro qualibet ipſarum quadraginta: iis autem, qui per octavas ipſius feſti matutinalibus veſperis, miſſæ ac prædictarum horarum officiis intereſſent, ſingulis octavarum ipſarum diebus ſimiliter centum. Et ſubſequenter felicis recordationis Martinus Papa V. etiam prædeceſſor noſter fideles eosdem ad impertiendum pro veneratione ſacramenti hujusmodi potiora reverentiæ & devotionis exercitia firmare cupiens, ſingulis ex eis vere pœnitentibus & confeſſis, qui & quoties in ipſius ſacramenti profeſto jejunium, vel loco ipſius aliud pium juxta conſilia ſuorum confeſſorum opus fecerint, etiam centum: & qui præmiſſis in eccleſiis, in quibus illa celebrari contingeret, officiis intereſſent, nec non Epiſcopis & aliis prælatis ſuperioribus, qui dictis officiis libenter intereſſent, ſed quo minus eis in ipſis eccleſiis intereſſe poſſent, pro conſervandis ſuarum dignitatum juribus, & aliis tunc legitime impedimentis, pro matutinali ducentos, & pro miſſæ officiis totidem, ac pro qualibet veſperarum etiam ducentos; reliquarum vero, videlicet primæ, tertiæ, ſextæ, nonæ & completorii feſti octuaginta; rurſus autem in quibuslibet octavarum diebus pro ſingulis matutinalium miſſarum & veſperarum, ſimiliter centum; nec non reliquarum horarum officiorum hujusmodi, quadraginta. Illis præterea, qui proceſſiones, in quibus ipſum vivificum ſacramentum dicto feſto, juxta præfatarum ritus eccleſiarum, deferretur, continuo ſecuti forent, ac quibuslibet in feſto ac octavarum diebus hujusmodi pro pace & tranquillitate eccleſiæ miſſas devote celebrantibus, pro ſingulis ipſarum, nec non aliis in eodem feſto euchariſtiæ ſacramentum devote ſumentibus, etiam centum ſingulis annis, pro vero vice qualibet eis, qui dum

dum corpus dominicum communicandis deferetur infirmis, illud cum incenſo luminari præcedendo, vel ſequendo venerarentur, ſimiliter: & qui tunc illud alias devoti ſecuti forent, etiam quinquaginta dies de injunctis eis pœnitentiis miſericorditer relaxamus. Ac etiam ipſe Martinus prædeceſſor noſter, quod in feſto & diebus octavarum hujusmodi in terris & locis eccleſiaſticis, quavis auctoritate ſuppoſitis interdicto, pulſatis campanis, januis apertis, & alta voce excommunicatis prorſus excluſis, ſed interdictis, ut ocius reconciliari ſtuderent, admiſſis, & illis, qui cauſam vel occaſionem hujusmodi interdicto dediſſent, altari tunc nullatenus appropinquantibus, miſſæ & officia præmiſſa licite celebrari poſſent, auctoritate apoſtolica duxit concedendum. Nos vero, quos interim ad ſummi Apoſtolatus apicem divina clementia provexit, etiam, pro frequentiori hujusmodi veneratione ſacramenti, ſummis geſtientes affectibus noſtri partes miniſterii ſalubriter impertiri, nec non relaxationes & conceſſiones prædictas apoſtolici robore muniminis ipſorum notioni fidelium committentes, præmiſſis per eundem Martinum prædeceſſorem, ut præfertur, relaxatis diebus, alios totidem dies pariformiter ab ipſis fidelibus conſequendos adjicimus per præſentes, ut inſuper univerſos patriarchas, Archiepiſcopos, Epiſcopos & aliarum eccleſiarum prælatos monemus & hortamur in Domino, & eis per apoſtolica ſcripta, in virtute ſanctæ obedientiæ, diſtricte præcipiendo mandamus, & in remiſſionem peccaminum injungimus, ut per ſe, vel per alios, eorum ſubditos per ſingulas ſuarum civitatum & diœceſis eccleſias in dominica, feriam & feſtum pentecoſtes proxime præcedente ſalutaribus ad venerationem potiſſime ſacramenti hujus monitis & exhortatione preſentium, quorum etiam tenor inter matutinales feſti, nec non dierum octavarum hujusmodi lectiones recitentur, literarum continentiam & effectum publicare & inſinuare procurent, ut ejusdem ſacramenti ſuffragante myſterio, ſubditi & fideles ipſi ſpiritualium gratiarum uberiori fulciantur augmento, & ab illo, qui ſe pro ipſis immolavit hoſtiam, poſt hujus vitæ curſum, ad gloriam perducantur æternam. Verum quia difficile foret, hujusmodi literas ſingulis exhiberi, volumus, & eadem auctoritate decernimus, quod ipſarum tranſumpto manu publica & ſigillo alicujus Epiſcopalis, vel ſuperioris eccleſiaſticæ curiæ munito, tanquam præfatis, ſi originaliter exhiberent literas, plena fides exhibeatur, & perinde ſtetur, ac ſi originales literæ forent exhibitæ vel oſtenſæ.

Datæ Romæ apud ſanctum Petrum, anno Incarnationis Dominicæ milleſimo, quadringenteſimo, triceſimo tertio, VII. Kalendas Junii, pontificatus noſtri anno tertio.

XVII. Baptiſmus cum ſumma reverentia celebretur, maxime in diſtinctione & prolatione verborum, in quibus ſacramenti virtus exiſtit, his ſcilicet verbis: Ego baptizo te, in nomine Patris, & Filii, & Spiritus Sancti. Doceant igitur ſacerdotes tam mares, quam fœminas, in neceſſitate debere parvulos baptizare eadem forma in ſuo idiomate; & quod patres & matres proprios infantes, ſi ſumma neceſſitas exigit, poterunt baptizare: & ſi ſacerdotes ſuper hoc diligenter inquirentes debitam formam in baptiſmo invenerint, quod factam eſt, approbent, ſupplentes circa baptizatum, quo ad unctionem olei in pectore & ſcapulis, & chriſmatis in vertice, quod a laicis eſt omiſſum. Si autem in baptizato debitam formam non invenerint obſervatam, non differant pueros baptizare.

XVIII. Item præcipiendo mandamus, ut ſecundum conſtitutionem Lateranenſis concilii, euchariſtia, chriſma & oleum ſanctum, ſub fideli cuſtodia & reverentia debita, clavibus adhibitis conſerventur, ne poſſit ad illa temeraria manus extendi, ad aliqua horribilia & nefanda exercenda. Si vero is, ad quem ſpectat cuſtodia, ea incaute reliquerit, ultra juris communis pœnas in libra ceræ eidem eccleſiæ ſolvenda & applicanda puniatur. Et ſi per ejus pigritiam aliquod nefandum inde contigerit, ejusmodi ſubjaceat ultioni, juxta noſtram aut vicarii noſtri ordinationem & delicti quantitatem. Sacramentum etiam euchariſtiæ ſingulis menſibus ad minus ſemel renovari præcipimus, aut pluries, ſecundum locorum exigentiam & opportunitatem.

In plerisque etiam eccleſiis mappæ, pallæ, corporalia, & alia veſtimenta divino cultui deputata, tam inculta & immunda relinquunt, quod interdum quibusdam ſunt horrori, contra ſtatutum concilii generalis, univerſis cuſtodibus, ſacriſtis, & eccleſiarum rectoribus diſtricte præcipimus, quatenus omnia veſtimenta, ornamenta, ac vaſa ſupra dicta per ipſos munda & nitida conſerventur; corporaliaque pluries infra annum, juxta caſus exigentiam, per clericos mundentur. Si quis vero in transgreſſione hujusmodi ſtatuti culpabilis fuerit, usque ad condignam ſatisfactionem, ab officio ſuſpendatur.

XIX. Statuimus & præcipimus univerſis Chriſti fidelibus noſtræ diœceſis, utriusque ſexus, ne quisquam eorum clandeſtinis deſponſationibus, aut occultis matrimoniis interſit. Præcipimus inſuper in virtute ſanctæ

obedientiæ univerſis eccleſiarum plebanis, quod poſtquam ipſis conſtiterit pro certo, vel probabili fama, aliquos clandeſtine contraxiſſe, ipſos ſtatim ad publicandum in facie eccleſiæ, aut Jura ſua proſequendum, coram eccleſiaſtico judice, per ſubtractionem ſacramentorum, extra tamen neceſſitatis articulum, cogere non poſtponant.

XX. Diſtricte præcipiendo interdicimus, ne quisquam ſacerdotum pro reconciliatione pœnitentium, aut pro adminiſtratione alicujus ſacramenti, vel aliquorum ſacramentalium, paciſcatur de ſibi danda pecunia, nec aliquo alio æquivalenti pro eodem. Sed volumus diſpoſitis, absque dilatione, pro tempore & loco congruis, adminiſtrari & exhiberi, ſecundum ritum eccleſiæ verum, quod rationis & juris explorati exiſtit, quod ſocii paſſionum ſint pariter, & ſocii conſolationum, permittimus expoſt exigi etiam cum imploratione officii judicis quantitatem in talibus conſuetudine debitam, ad quam laicos hortamur, & quantum de jure eſt, aſtringimus & compelli volumus.

Item inhibemus ſub pæna privationis officii, ne aliquis ſacerdotum quemquam notorie delinquentem, accepta pecunia, vel alio commodo temporali pœna condigna corrigere prætermittat.

Item interdicimus & diſtricte inhibemus, ne quisquam clericorum, cujuscunque ſtatus fuerit, cenſum de aliquo beneficio, aut pecuniam vel emolumentum aliud, ex pacto quocunque nomine anticipandæ penſionis, vel alio quocunque quæſito colore, augeat, vel quemquam augere compellat. Contra facientes, tam dantes quam recipientes, duplum, quam dederint, vel receperint, nobis remiſſibiliter ſolvere teneantur, nihilominus juxta arbitrium noſtrum aut vicarii noſtri arctius punientur.

Item volumus ſtatutum concilii generalis. Conſtantienſis & conſtitutionem de ſimonia editam publicari, ut in fine: quoniam contra transgreſſores ejusdem diſtrictius, Deo dante, procedamus. Cujus Statuti tenor ſequitur per omnia in hæc verba;

Martinus &c.

Multæ contra ſimoniacam pravitatem ab olim factæ ſunt conſtitutiones, quibus morbus ille non potuit extirpari. Nos volentes de cætero, ut poſſumus, attentius providere, ſacro approbante concilio, decernimus, quod ordinati ſimoniace ab executione ſuorum ordinum ſint eo ipſo ſuſpenſi: electiones autem, poſtulationes, confirmationes & quævis proviſiones ſimoniacæ eccleſiarum, monaſteriorum, dignitatum perſonatuum, officiorum & beneficiorum eccleſiaſticorum quorumcunque deinceps factæ, nullæ ſint ipſo jure, nullumque per illos jus cuiquam acquiratur, nec promoti, confirmati aut proviſi faciant fructus ſuos; ſed, ad illorum reſtitutionem, tamque inique ablatorum, percipientes teneantur. Statuimus inſuper, quod dantes & recipientes ipſo facto ſententiam excommunicationis incurrant, etiamſi pontificali, aut cardinalatus præfulgeant dignitate.

XXI. Quamvis Judæi, qui ſanguinis Chriſti vindictam in ſe receperunt, ubi ſervire Chriſtianis, aut ſe laboribus nutrire parati ſunt, benignitate eccleſiæ miſericorditer tolerentur; ipſi tamen gratia ſancta & tolerantia non contenti, orthodoxorum religionis Chriſtianæ facultates uſuris exhauriunt, laqueos offenſionis ingerunt, & petram ſcandali; in qua defenſione & adjutorio aliquorum culpabilium laicorum deteſtabilius foventur.

Hinc ſtatuimus diſtricte præcipiendo, quod Judæi in noſtra diœceſi non permittantur fœnerari, nec uti famulis Chriſtianis. Nullus quoque Chriſtianus domos ad habitandum eisdem, ad exercendum fœnus, locet, nec permittatur eis communio, maxime ad frequentem viſitationem Chriſtianorum, præterquam in caſibus præmiſſis, ne eorundem peccatis revolvantur. In die pentecoſtes feneſtræ & oſtia clauſa teneantur toto die. In diebus autem lamentationis & dominicæ paſſionis in publicum minime prodeant: cum ſalutaris hoſtia ad infirmos deportatur, caveant omni diligentia, ne contra Chriſtianam fidem, beatam virginem, vel ſanctos alios, contumelioſa verba proferant, nec permittantur cum ſimplicibus diſputare de fide; ne callidis ſermonibus corda percutiant ſimplicium. Nullus cum eis edere præſumat, aut balneari, aut medicinas ab eis capere. Si quis vero Judæorum in his culpabilis repertus fuerit, eidem communio Chriſtianorum denegetur. Quod ſi quis Judæorum mulierem cognoverit Chriſtianam pro tanto facinore viginti libras denariorum uſualis monetæ domino loci, in quo ſcelus hoc perpetratum fuerit, irremiſſibiliter ſolvere teneatur. Ad hoc per captionem rerum & perſonæ, nec non aliis opportunis remediis compellendus. Idem, ſi Chriſtianus, quod deteſtabilius eſt, propter periculum partus, cognoverit Judæam. Et ſi Judæus ſatisfacere pœna pecuniaria nequierit, carcerali cuſtodiæ mancipetur afficiendus, donec ſcandalum ſopiatur. Chriſtianus quoque ad Judæum accedens ultimam dictam mul-

mulctam, excommunicationis pœnam, abſolutionis beneficium a nobis vel vicario noſtro meruit obtinere.

XXII. Uſurarum voraginem deteſtantes, inhibemus omnibus Chriſti fidelibus noſtræ diœceſis, tam clericis, quam laicis, ne pecunias ad uſuras mutuent, aut in impignorationibus, ultra ſortem aliquid ex pacto recipiant, nec emptiones deteſtabiles faciant, aut alios quoslibet actus uſurarios exerceant. Quod ſi quis contra fecerit, ultra pœnas juris communis & concilii provincialis Salzburgenſis, ſubjaceat ſolutioni decem libras denariorum uſualium irremiſſibiliter ſolvendarum ad fabricam eccleſiæ, aut in uſus pauperum, juxta noſtrum, aut judicantis noſtri nomine arbitrium, convertendos. Inhibemus inſuper ſub excommunicationis pœna univerſis Prælatis, Decanis, Plebanis, & cæteris quibuscunque religioſis & ſecularibus, ne aliquem dictis criminibus manifeſte reum, ſatisfactione non præmiſſa, ad quam tamen eosdem induci volumus, modis poſſibilibus eccleſiaſticæ tradant ſepulturæ.

XXIII. Volumus & mandamus ſtatutum divæ memoriæ Guidonis, Legati de latere, per noſtram diœceſim promulgari & publicari: quo cavetur, quod quicunque perſonam eccleſiaſticam vulneraverit enormiter, captivaverit, vel occiderit, ipſo facto ea, quæ ab eccleſia, nomine feudi, jure cenſuali, vel in emphyteoſin, aut alias quocunque nomine tenuit, perdat penitus & amittat, in utilitatem eccleſiæ convertenda. Adjicimus quoque, quod in illa parochia, in qua canonicum eccleſiæ cathedralis capi contigerit, vel detineri, vel alium in dignitate, vel perſonatu, ſeu clericatu conſtitutum, donec liberetur & abſolvatur, ceſſetur generaliter a divinis, ſalva ſatisfactione eidem debita inpendenda.

XXIV. Quia nonnulli ſacerdotes ſeculares vel religioſi in pœnitentia frena laxare, & extra terminos ſibi poſitos auctoritatem in caſibus ſuperioribus reſervatis præſumere auſu temerario referuntur, ſub excommunicationis pœna inhibemus, ne quisquam ſacerdotum, regularis, vel ſecularis, noſtræ diœceſis quemcunque ſibi confitentem in caſibus ſedis apoſtolicæ, de jure, vel conſuetudine reſervatis, abſolvere præſumat, niſi habito deſuper ejusdem ſedis indulto & mandato ſpeciali, nec etiam in caſibus ſimiliter de jure, aut conſuetudine Epiſcopo reſervatis aliquem abſolvere attentet, præſertim excommunicationis majoris vinculo innodatum, hæreticum, Judæum, fautorem alterius eorundem, laicum prædicatorem, aut auditorem ejus, ſpoliatorem alicujus dotis eccleſiaſticæ, aut ſacerdotes, maxime in agone laborantes, aut temerarium occupatorem bonorum eccleſiæ, depopulatorem agrorum, vinearum & hortorum, inceſtuoſum, fornicatorem cum ſacra moniali, homicidam, etiam caſualem, publicantem confeſſionem ſibi factam, peccantem contra naturam, aut non brutis, ſacrilegium, incantatorem, ſeu incantatricem, præcipue cum ſacramentis, ſacramentalibus, vel oſſibus mortuorum, prolis oppreſſorem, etiam a caſu incendiarium, commercia habentem cum Judæis, maxime in uſuris, propinantem, ementem, aut vendentem venenum, præſertim in machinationem mortis proximi, dæmonem invocantem, cudentem falſam monetam, utentem ſcienter auro, vel argento falſo, cogentem Chriſtianum dare ad uſuram, blasphemum nominis Chriſti, vel ſanctorum, falſum teſtem, coëuntem cum Judæa, obligatum ad vagas reſtitutiones, nec quemquam alium enormibus criminibus irretitum, non habita a nobis deſuper commiſſioni ſpeciali & expreſſa.

Item volumus, ſub eadem pœna, omnes confeſſores abſolvendo uti ad minus iſtis verbis: Ego abſolvo te a peccatis tuis, & reſtituo te ſacramentis eccleſiæ, in nomine Patris, & Filii, & Spiritus Sancti. Inhibemus inſuper, ſub excommunicationis pœna, diſtricte præcipiendo, ne quisquam ſacerdotum, religioſus vel ſecularis, noſtræ diœceſis, non habita deſuper ſedis Apoſtolicæ, aut noſtra, ſeu vicarii noſtri ſpeciali licentia, ſe intromittat de diſtributione rerum male acquiſitarum, incertarum & vagarum.

Quia ex paſtorali ſolicitudine incumbit prælatis ſuorum ſubditorum vultum intrinſecus agnoſcere, ſecundum talentum ſibi creditum, ſtatuimus propterea, volumus, & in virtute ſanctæ obedientiæ mandamus, ut omnes Abbates, Præpoſiti, Decani, Archidiaconi noſtræ diœceſis, ſpecialiter non exempti, nobis, aut vicario, omnes vero ſacerdotes inferiores, ſuis Decanis, monachi ſuis Abbatibus vel Præpoſitis, qui per Præpoſitos ſoliti ſunt gubernari, ſua peccata confiteantur, niſi alicui ipſorum a ſuperiore noſtro, aut nobis, ſeu vicario noſtro, de ſpirituali indulto, aliud ſit conceſſum.

Abuſionibus quæſtorum viam præcludere cupientes, ſtatuimus, volumus, & mandamus, quod hi, qui præſunt eccleſiis, nullum quarumcunque occaſione literarum petere, vel colligere eleemoſynam permittant, niſi literis eorundem prius diligenter perſpectis, & noſtris, aut vicarii noſtri, quibus appareat, quod ſuæ literæ ſint veræ, ac eorundem auctoritas adhuc duret, ſeu non expiraverit.

Quo

Quo comperto, nulla portione recepta, exacta & requiſita ab eodem, pro eleemoſyna petenda, admittatur. Quod ſi qui contra fecerint, triplum reſtituere teneantur ad uſus, quibus eleemonſyæ ſunt deputatæ, remiſſione colligentium minimè profutura. Nec tunc, præter id, quod in literis continetur exhibitis, aliquid proponere populo permittatur. Hortamur præterea univerſos & ſingulos noſtræ diœceſis laicos, ne quæſtores & collectores hujusmodi in eleemoſynis colligendis quoquo modo perturbent, aut impedire præſumant.

Præcipimus inſuper & mandamus omnibus Prælatis, Rectoribus & Vicariis eccleſiarum, ſub excommunicationis pœna, quod omnes falſos quæſtores, qui non exhibebunt per omnia ſanas literas, detineant captivos, ipſosque nobis, aut vicario noſtro transmittant, vel denuntient, quantocius poterunt, pro demeritis puniendos, taliter, quod exemplis eorum cæteri ſimilia facere pertimeſcant.

XXV. Præcipimus, & in virtute ſanctæ obedientiæ inhibemus omnibus noſtræ diœceſis jurisdictioni præſidentibus, ne quemquam clericum vel laicum, pro culpa, vel contumacia, excommunicent ſine ſcriptis, & monitione canonica non præmiſſa.

Quoniam juris apices non omnibus innoteſcunt, ad uberiorem ſacerdotum inſtructionem & ſalubrem informationem, qualiter ſacerdotes interdicti tempore ſe gerere debeant & habere, præſenti declaramus ſtatuto, quod interdicti tempore tam ab homine, quam a jure prolati, tam ſani, quam infirmi ſunt ad remedium paterne admittendi, niſi fuerint interdicti, vel excommunicati, vel quorum dolo, culpa, conſilio, favore, aut auxilio latum extitit interdictum. Quibus tantum viaticum & baptiſma parvulorum conceduntur; nullus inungatur, vel tradatur eccleſiaſticæ ſepulturæ, præter clericos, qui ſervaverunt interdictum; niſi tales ſint, qui nominatim excommunicati, interdicti, vel ſuſpenſi fuerint. Qui vero clerici non fuerint hujusmodi ſententiis innodati, ſine pulſatione campanarum, conſtantibus quibuscunque ſolennitatibus, cum ſilentio tumulentur. Inſuper ſacerdotes populum habentes, ſine ſcrupulo conſcientiæ, ſemel in hebdomada viros & mulieres poſſunt ad eccleſiam convocare, nec non ipſis exponere verbum Dei: Mulieres poſt partum non inthronizentur cum ſolennitate pſalmi & orationum, nuptiæ ſic non benedicantur: nec aqua benedicta populus ſolenniter aſpergatur. Singulis diebus miſſæ in eccleſiis celebrentur, & alia quævis divina officia, ſicut prius, ſubmiſſa tamen voce, januis clauſis omnino quibuslibet excommunicatis & interdictis, ac omnibus aliis, niſi ſuper hoc privilegium exhibeant ſpeciale, excluſis, miniſtris altaris duntaxat exceptis, campanis non pulſatis, bini vel inſimul tres horas canonicas ſimul legere poſſunt, ita quod foris ſeu extra eccleſiam nullatenus audiantur. In feſtivitatibus vero natalis Domini, paſchæ, pentecoſtes, ac aſſumptionis beatæ virginis glorioſæ, a veſperis vigiliarum earundem usque ad veſperas earundem feſtivitatum incluſive, campanæ pulſentur, januis apertis, alta voce, divina officia ſolenniter celebrentur, excommunicatis prorſus excluſis, ſed interdictis admiſſis; ſic tamen quod illi, propter quorum exceſſum interdictum hujusmodi eſt prolatum, altari nullatenus appropinquent, nec in illis feſtivitatibus ſepeliantur corpora mortuorum, neque vivis & ſanis illis diebus ſacramentum euchariſtiæ miniſtretur. Præterea inhibemus ne in eccleſia non conſecrata, vel a jure, vel ab homine interdicta, vel execrata, per humanum injurioſum ſanguinem, vel ſemine humano & uxorio polluta, nullatenus divina celebrentur.

Item decreta ſacri generalis Concilii Baſileenſis de excommunicatis certo modo non vitandis, de interdictis non leviter ponendis decretata, & per rationem Germanicam acceptata, per diœceſim noſtram cupientes publicari, tenores eorundem præſentibus noſtris ſtatutis & conſtitutionibus duximus inſerendos, qui ſequuntur per omnia in hunc modum:

Ad vitandum ſcandala ac multa pericula ſubeniendumque conſcientiis timoratis, ſtatuit hæc ſancta ſynodus, quod nemo deinceps a communione alicujus, in ſacramentorum miniſtratione, vel receptione aut aliis quibuscunque divinis, vel extra, prætextu cujuscunque ſententiæ, aut cenſuræ eccleſiaſticæ, ſeu ſuſpenſionis; aut prohibitionis, ab homine, vel a jure generaliter promulgatæ, teneatur abſtinere, vel aliquem vitare, aut interdictum eccleſiaſticum obſervare, niſi ſententia, prohibitio, ſuſpenſio, vel cenſura hujusmodi fuerit in, vel contra perſonam, collegium, univerſitatem, eccleſiam, vel locum certum, a judice publicata vel denunciata ſpecialiter & expreſſe: aut ſi aliquem ita notorie ſententiam excommunicationis conſtiterit incidiſſe, quod nulla poſſit tergiverſatione celari, aut aliquo juris ſuffragio excuſari: nam a communione illius abſtineri vult, juxta canonicas ſanctiones. Per hoc tamen hujusmodi excommunicatos, ſuſpenſos, interdictos, ſeu prohibitos, non intendit in aliquo relevare, nec eis, quomodolibet ſuffragari.

Quo-

Quoniam ex indiſcreta interdictorum promulgatione ſcandala multa conſueverunt evenire, ſtatuit hæc ſancta ſynodus, quod nulla civitas, oppidum, caſtrum, villa, aut locus, eccleſiaſtico ſupponi poſſit interdicto, niſi ex cauſa, ſeu culpa ipſorum locorum, aut dominii, ſeu rectoris vel officialium. Propter culpam autem ſeu cauſam alterius cujuscunque privatæ perſonæ hujusmodi loca interdici nequaquam poſſunt auctoritate quacunque ordinaria vel delegata, niſi talis perſona prius fuerit excommunicata ac denunciata, ſeu in eccleſia publicata, ac Domini, ſeu Rectores, vel officiales ipſorum locorum, auctoritate judicis requiſiti, hujusmodi perſonam excommunicatam infra biduum inde cum effectu non ejecerint, aut ad ſatisfactionem compulerint: qua etiam, poſt biduum ejecta, recedente vel ſatisfaciente, mox divina reſumi poſſint: quod etiam in pendentibus locum habebat.

Pridem reverendiſſimus pater & Dominus noſter Dominus Joannes, ſanctæ ſedis Salzburgenſis Archiepiſcopus, nobis intimare curavit, quod nuper in dicta Moguntinenſi, indicta per illuſtriſſimum Principem & ſereniſſimum Dominum noſtrum, Dominum Albertum, Romanorum Bohemiæ, Hungariæ, &c. Regem, oratores ejusdem Domini Regis, nec non aliqui ſacri Imperii Principes electores propriis in perſonis, alii vero ac etiam totius Germanicæ nationis metropolitani per ſuos oratores convenientes, inter diverſos tractatus ibidem præ manibus habitos, decreta edita in ſacra Baſileenſi ſynodo, cum certis tamen reſtrictionibus, modificationibusque, temporum qualitatibus, ac dictæ Germanicæ nationi accommodis concorditer acceptarunt. Qua propter nos hortando requiſivit, quatenus dicta decreta per diœceſim noſtram reverenter publicare, exequi, & obſervari mandaremus, ſicut præfertur reſtricta & modificata. Nos vero mandatis ſuperioris obedire, veluti tenemur, volentes dicta decreta ſicut & præmittitur, acceptata, cum quorundam ex eis qualificationibus & modificationibus, præſentibus noſtris ſtatutis duximus, quoad ipſorum initia adjungenda, mandantes, quatenus omnes & ſinguli utriusque ſtatus homines noſtræ diœceſis, quorum intereſt, ea fideliter obſervent ſub pœnis in eisdem contentis. Et primo decretum per ſacrum Conſtantienſe concilium factum, & per ſacrum Baſileenſe concilium renovatum, de auctoritate & poteſtate ſacrorum generalium conciliorum, temporibus & modis eadem convocandi & celebrandi, quod eſt primæ ſeſſionis, & incipit: Frequens generalium conciliorum celebratio agri dominici præcipua cultura eſt &c. Iterum decretum de electionibus duodecimæ ſeſſionis, quod incipit: Sicut in conſtruenda domo præcipue eſt architectoris cura. Sed quia lex ſic clare non tendi poteſt, quin aliquam poſſit recipere dubitationem, petitum eſt, quatenus ſacrum concilium declarare dignetur, quod electiones pontificum & Abbatum fiant, ſervata forma in hoc decreto tradita; quodque in cæteris inferioribus dignitatibus electivis quibuscunque ſufficiat modus & forma juramenti in eodem decreto expreſſi. Cæterorum ſtatuere dignetur ſacrum concilium, quod promovendus per Papam, ſecundum quandam clauſulam hujus decreti, quæ incipit: Niſi ex magna, &c. remittatur conſecrandus, aut benedicendus ad ſuum ſuperiorem immediatum; ſi forſitan talis promovendus fuerit præſens in Romana curia: quo tamen nihilominus remittatur; ut hujusmodi ſuo immediato ſuperiori præſtet debitum juramenrum; quodque etiam confirmatio, electionum fiet per immediatum ſuperiorem, ad quem ſpectat jus confirmandi & ſi ipſe ſine cauſa rationabili confirmare diſtulerit, ſeu recuſaverit, mediatus ſuperior adire poterit. Inſuper quod etiamſi contingat proviſionem per ſacrum concilium Domino Papæ non fieri, nihilominus electiones, ſecundum formam hujus Decreti & ſupra declaratam valeant fieri, & robur obtineant, neque, propterea quod ſibi per ſacrum concilium proviſum non fuerit, quovis modo valeant impediri. Item decretum decimæ quintæ ſeſſionis, de conciliis ſynodalibus & provincialibus obſervandis, quod incipit, pridem hæc ſancta ſynodus quoddam, &c. Item decretum decimæ nonæ ſeſſionis, de Judæis & neophytis, quod incipit: Salvatoris noſtri Jeſu Chriſti ſequens veſtigia, &c. Item omnia ſaluberrima decreta viceſimæ ſeſſionis; quorum primum diſponit de publicis concubinariis, & incipit: Quicunque clericus, cujuscunque &c. Secundum, de modo communicandi his qui dicuntur excommunicati, ſuſpenſi, vel interdicti, & incipit: Ad vitandum ſcandala, &c. Tertium, de modo & forma ponendi interdictum in loco, & divina reſumendi, & incipit: Ut lites citius terminentur, &c. Similiter omnia decreta viceſimæ primæ ſeſſionis, quorum primum tollit annatas. Circa hoc tamen dignetur ſacrum concilium declarare, quod non intendit per hoc decretum prohibere, quando licite exigatur & ſolvatur, ſi quid tempore rece-

ptionis beneficiati ſolitum ſit ſolvi fabricæ, vel pro ornamentis eccleſiæ, vel ſimili caſu, ad uſum tamen divini cultus, & non ad privatum commodum perſonarum convertendum. Secundum decretum viceſimæ primæ ſeſſionis diſponit de pacificis poſſeſſoribus non moleſtandis, & incipit: Quicunque non violentus. Tertium docet quomodo divinum officium ſit in eccleſia celebrandum, & incipit: Si quis Principem ſeculi. Quartum oſtendit, quo tempore debet quis eſſe in choro, & incipit: Qui in matutinis. Quintum, qualiter extra chorum horæ canonicæ ſunt dicendæ, & incipit: Quoscunque etiam &c. Sextum de his, qui tempore divinorum vagantur per eccleſiam, & incipit: Quicunque in eccleſia: Septimum, quod tabula pendeat in choro, & incipit: Ut cuncta in domo Dei ordinate &c. Octavum, quod in miſſa impleatur credo, & quod non baſſe legatur miſſa, & incipit: Abuſum aliquarum eccleſiarum. Nonum, de pignorantibus cultum divinum, & incipit: Abuſum etiam illum cultui divino, &c. Decimum, de capitulis tempore miſſæ non tenendis, & incipit: Prohibet hæc ſancta ſynodus. Undecimum, de ſpectaculis non faciendis in eccleſia, & incipit: Turpem etiam illum &c. Similiter decretum de numero & qualitate cardinalium, de quo in viceſima tertia ſeſſione, & incipit: Cum ſummo pontifici, &c. Item decretum ejusdem viceſimæ tertiæ ſeſſionis, de electione caſſanda, (ex qua turbari poſſet eccleſia,) & incipit: Licet dudum hæc ſancta ſynodus &c. Item decretum ejusdem ſeſſionis, per quod reſervationes tolluntur, & incipit: Et quia multiplices. Circa hæc tamen dignetur ſacrum concilium recovare, quod propter hujusmodi beneficia in dicto decreto ſibi reſervata conferat infra ſpatium unius menſis, alioquin ordinarii conferre valeant, quodque proviſi a Papa infra quatuor menſes ordinariis ſuam proviſionem, ſub pœna amiſſionis juris, inſinuare debeant. Item decretum ſeſſionis ejusdem tollens Clementinam Literis, deprobat, & incipit: Licet in apoſtolicis &c. Inſuper decreta triceſimæ ſeſſionis, de communione ſacramenti euchariſtiæ, & incipit: Ut lucidius videatur &c. Item decretum de collationibus beneficiorum, triceſimæ primæ ſeſſionis, & incipit: Placuit divinæ pietati &c. cum aliis decretis, de qualificationibus in ordine promovendorum loquentibus. Supplicatur cum ſacro concilio, ut declarare dignetur, quod vigore horum decretorum non intendit tollere inferioribus ordinariis tempus Lateranenſis concilii, quodque ante ipſius lapſum non habeat locum præventio.

XXVI. Quo hæc ſtatuta non tradantur oblivioni, & ne quisquam ignorantiam valeat allegare, ſed ut ſubditi poſſint in eis frequentius meditari, ſub excommunicationis pœna præcipimus & injungimus omnibus Abbatibus, Præpoſitis, Prælatis, & Decanis, ut transſcriptionem prædictorum, & copiam totalem ac plenam habeant, & ea bis in anno de verbo ad verbum, Abbates & Præpoſiti, convocatis omnibus monachis & canonicis regularibus, & Præpoſiti ſeu Decani cathedralis & collegiatarum eccleſiarum, canonicis in unum collectis; Decani vero ſinguli in conventu, collegio, ſeu capitulo, ſuis confratribus omnibus, etiam non curatis accerſitis, publicent, & prælegant, aut publicari & prælegi faciant. In contrarium, contra hujus ſtatuti neglectores ſeu contemptores inquiſitionem habebimus diligentem, pœnas exactiſſime perſecuturi.

Acta, concluſa & approbata ſunt hæc a ſacra ſynodo noſtra epiſcopali, in ea nobis tunc perſonaliter præſidentibus, in aula noſtra Epiſcopali Friſingenſi, die veneris, ſecundo menſis Septembris, anno domini milleſimo, quadringenteſimo quadrageſimo. In quorum & rei ſic geſtæ robur & teſtimonium, ſigillum vicariatus noſtro præſentibus eſt impreſſum.

Forma juramenti ſoliti per teſtem ſynodalem præſtari.

Ego N. juro, quod amodo & antea quidquam novi, aut audivi, aut poſtmodum inquiſiturus ſum, quod contra voluntatem Dei & totam Chriſtianitatem in iſta parochia, vel in iſto meo decanatu, (ſi decanus jurat) factum ſit, aut futurum erit, ſi in diebus meis evenerit, cum ad meam cognitionem quocunque modo perveniat, ſi ſcio, aut indicatum mihi fuerit, ſynodalem eſſe cauſam, & ad miniſterium Epiſcopi pertinere, quod ego nec propter amorem, nec propter timorem, nec propter pretium, nec propter parentelam, nullatenus celem Epiſcopo meo, aut ejus miſſo, cui hoc inquirere juſſerit, quandocunque me ex hoc interrogaverit. Sic me Deus adjuvet, & hæc ſancta Dei Evangelia; (ſi presbyter eſt) Alias ſic: Et illorum ſanctorum reliquiæ.

XLVII.

Ausſpruch des Synodi zu Baſel, vermöge deſſen der zwiſchen Biſchoff Nicodemo zu Freyſingen und dem Cardinal Johanne, tituli Sancti Martini in montibus, obſchwebende Streit, zur Deciſion Pabſts Felicis V. remittiret und angewieſen worden, de Anno 1442.

SAcroſancta generalis Synodus Baſileenſis in Spiritu Sancto legitime congregata, univerſalem Eccleſiam repreſentans. Ad futuram rei memoriam &c. Univerſalis Eccleſiæ providentia circumſpecta ad ea ſolicitudine pervigili libenter intendit, quæ pro ſedandis litibus & jurgiis præſertim inter illos, quos dominus tanquam præcipuas & ſublimes Eccleſiæ Romanæ columpnas prærogativa exaltavit honoris, ac alios Eccleſiarum Prælatos quomodolibet ſubortis, nec non pacis & concordiæ bono inter eosdem propagando expedire cognoſcit, & adhoc etiam opem & operam inpendit efficaces. Exhibita ſiquidem nobis pro parte venerabilis Nichodemi Epiſcopi, & dilecti Eccleſiæ filii Joannis Symonis, Canonici Friſingenſis petitio continebat, quod cum inter dilectum Eccleſiæ filium Joannem tt. ſancti Martini in montibus ſanctæ Romanæ Eccleſiæ presbyterum Cardinalem & præfatum Epiſcopum primo ſuper eo, quod idem Epiſcopus olim ad eccleſiam Friſingenſem promotus ex laudo & ordinatione bonæ memoriæ Eberhardi, Archiepiſcopi Salzeburgenſis pro bono pacis & concordiæ inter ipſos Cardinalem tunc in junioribus conſtitutum & Epiſcopum factis, ipſum Cardinalem, quem tunc etiam in eisdem junioribus conſtitutum in ſuum irrevocabilem in Spiritualibus vicarium cum poteſtate conferendi beneficia certi annui valoris atque levandi Cathedraticum conſtituerat, ac illi annuam penſionem ducentorum florenorum Hungaricalium ſuper fructibus dictæ Eccleſiæ donec ad Epiſcopalem, aut aliam pinguem dignitatem promotus foret, perſolvendam aſſignaverat, poſtmodum ipſum Cardinalem poſt ejus aſſumptionem ad hujusmodi Cardinalatus dignitatem a Vicariatu & perceptione cathedratici excludendo ac a ſolutione penſionis hujusmodi ceſſando, dilectum Eccleſiæ filium Joannem Symonis, Presbyterum, Licentiatum in Decretis, in ſuum in Spiritualibus Vicarium receperat, & ex adverſo pro parte ejusdem Cardinalis dilectus Eccleſiæ filius, Johannes Tulbeck, etiam in Decretis Licentiatus vigore certarum literarum a nobis emanatarum Vicarius generalis pro eodem Cardinali in dicto Vicariatu deputatus fuerat, diverſæ apud nos & Sedem Apoſtolicam lites & controverſiæ ſubortæ fuiſſent, & deinde in cauſa per ipſum Cardinalem Nichodemo Epiſcopo & Johanni Symonis præfatis propterea mota quodam monitorio contra ipſum Epiſcopum emiſſo & in cauſa hujusmodi ſubſequenter ad nonnullos actus judiciales proceſſo, ac contra præfatum Joannem Symonis, quadam citatione pœnali ad partes decreta, inibique executa, & demum ſententia declaratoria pœnarum, decretorum noſtrorum, videlicet ut ſacris interdiceretur, ac privaretur quibusdam ſuis beneficiis, ſcilicet canonicatu & præbenda majoris & præpoſitura ſancti Joannis Friſingenſ. de mandato ſanctiſſimi Felicis P P. V. lata, idem Felix PP. tunc præmiſſis litibus, diſſenſionibus & differentiis occurrere, omnemque litium & ſcandalorum materiam amputare cupiens, de conſilio & aſſenſu venerabilium ſanctæ Rom. Cardinalium ex certa ſcientia & Apoſtolicæ poteſtatis plenitudine quaslibet lites per præfatum Cardinalem contra Nichodemum Epiſcopum ac etiam ipſum Cardinalem, ſeu dilectum Eccleſiæ filium Fridericum Hamerl Clericum Friſingenſ. diœceſis, aut quoscunque alios contra Joannem Symonis præfatos, tam ſuper beneficiis quam aliis præmiſſis, & eorum occaſione quomodolibet motas, etiam ſi in cauſis ipſis aliquæ interlocutoriæ, aut difinitivæ ſententiæ latæ extitiſſent, nec non ſuper Vicarii inſtitutione, ſeu mandato de inſtituendo, ac etiam conferendo beneficia, ſeu de illis providendo penitus pro non factis, nullis & caſſis haberi voluit, demum quoque Cardinalem & Epiſcopum præfatos de eorum conſenſu ad certam concordiam reduxit, prout in capitulis, ac ipſius Felicis PP. literis deſuper confectis plenius continetur, & ſubſequenter pro parte eorundem Epiſcopi & Joannis Symonis nobis humiliter ſupplicatum, quatenus concordiam hujusmodi cum omnibus & ſingulis ſuis conditionibus & cautelis, additionibus, capitulis & modificationibus aliisque inibi contentis & inde ſecutis pro illorum ſubſiſtentia firmiori rata & grata habere, illaque auctoritate univerſalis Eccleſiæ etiam ex certa ſcientia & de plenitudine poteſtatis cum ſuppletione defectuum, ſi qui in eisdem interveniſſent, confirmare & approbare, nec non eosdem Epiſcopum & Joannem Symonis a quibuscunque ſententiis, Cenſuris

Eccleſiaſticis atque pœnis, ſi quas occaſione præmiſſorum, vel ex eo, quod ipſi ad Gabrielem de Condulmario olim Eugenium PP. IV. poſt ipſius ab adminiſtratione Papatus per nos, authoritate ejusdem univerſalis Eccleſiæ, factam ſuſpenſionem & depoſitionem contra decreta noſtra appellarunt, vel eidem Gabrieli ſuſpenſo & depoſito obediverunt, quomodolibet incurriſſent, abſolvere, & ſuper illis rehabilitare, omnes quoque conceſſiones & mandata de inſtituendo aliquem in dicto vicariatu, nec non conferendo beneficia, & de illis providendo, videlicet de canonicatu & præbenda ac præpoſitura prædictis eidem Friderico, nec non dilecto Eccleſiæ filio, Nicolao Slegel, Clerico Patavienſ. diœceſis de altari Sancti Leonhardi ſito in Eccleſia Friſingenſi, quæ dictus Joannes Symonis tunc temporis poſſidebat, prout poſſidet, ac etiam omnia & ſingula alia per Cardinalem & Fridericum contra Epiſcopum & Joannem Symonis prædictos quomodolibet attemptata, innovata & facta nulla & irrita fuiſſe & eſſe, nullumque effectum ſortiri debuiſſe, & debere decernere & declarare, eaque de Regiſtris ſupplicationum, Bullarum & cauſarum deleri & caſſari mandare, & inſuper etiam omnes & ſingulas cauſas, lites & quæſtiones inter Cardinalem & Epiſcopum, nec non Joannem Symonis & Fridericum ac Nicolaum Slegel prædictos, judicum etiam nomina & cauſarum ſtatus pro expreſſis habendo, etiamſi in cauſis ipſis definitivæ vel interlocutoriæ ſententiæ latæ, & literæ executoriales deſuper expeditæ eſſent, & ad nos advocare & penitus extinguere, ipſosque Epiſcopum & Joannem Symonis in ſtatu priſtino, in quo videlicet ante attemtata hujusmodi fuerant, reſtituere, & alias tranquillitati & quieti partium hinc inde ſalubriter providere ex univerſalis Eccleſiæ clementia dignaremur. Præfato Cardinali ex adverſo replicante eundem Epiſcopum quandam concordiam per dictum ſanctiſſimum Felicem P. P. V. inter eos alias deſuper præmiſſis factam juxta capitula in ea contenta non obſervaſſe neque adimpleviſſe, ſeu illiſatisfeciſſe, & propterea etiam omnia ad ſtatum priſtinum, in quo etiam partes ipſæ hinc inde ante dictam concordiam fuerunt, reduci & reſtitui poſtulante. Nos igitur attendentes, quod cum ſanctæ Roman. Eccleſ. Cardinales, qui in ſupportando univerſalis & Romanæ Eccleſiæ regimine una nobiscum & præfato ſanctiſſimo Felice P P. V. jugi ſarcina onera perferre, ac ipſarum Eccleſiarum Prælatos, qui etiam hujusmodi ſuarum Eccleſiarum, quibus præditi ſunt, curis intendere habent, deceat ab omni judiciorum ſtrepitu eſſe quietos, ac cupientes ſuper his, prout noſtræ vocationis incumbit officio, ea ſalubris proviſionis adhibere remedia, per quæ, quibusvis diſſenſionum ac jurgiorum amputatis materiis, pax & tranquillitas valeant, præſtante Domino, jugiter procurari. Hinceſt, quod matura ſuper his inter nos deliberatione præhabita omnes diſſenſionum, jurgiorum, quæſtionum, & differentiarum hujusmodi materias, tam inter Cardinalem & Epiſcopum, quam inter eundem Cardinalem, Fridericum Hamerl, & Joannem Symonis, ac Nicolaum Slegel prædictos communiter & diviſim in alterutrum ſuper omnibus & ſingulis præmiſſis, & eorum occaſione una cum omnibus aliis ab illis emergentibus, incidentibus, dependentibus & connexis in judicium deductis quomodolibet ſubortas & ſuſcitatas, vel quæ ſuboriri & ſuſcitari poſſent, quomodo ſub ſpe pacis & concordiæ amicabilis, aut remedio juſtitiæ terminandas & ſopiendas, authoritate univerſalis Eccleſiæ ſuſpendentes, ac lites & cauſas hujusmodi ſuper illis apud nos quomodolibet indeciſas pendentes, quarum etiam litium & cauſarum ſtatus, nec non judicum & commiſſariorum, coram quibus illæ noſcuntur nomina & cognomina præſentibus pro ſufficienter expreſſis haberi volumus ab eisdem judicibus ſive commiſſariis ad nos harum ſerie literarum advocantes negotium diſſenſionum, jurgiorum, queſtionum & differentiarum hujusmodi ad præfatum ſanctiſſimum felicem PP. ut ipſe partes ipſas concordet, & pacem inter eas ponat, ac alias diſponat, ordinet ac expediat prout ſuæ ſanctitati melius expedire videbitur, auctoritate ejusdem univerſalis Eccleſiæ totaliter remittimus per præſentes. Nulli ergo omnino homini liceat hanc paginam noſtræ avocationis & remiſſionis infringere, vel ei auſu temerario contraire. Si quis autem hoc attemptare præſumpſerit indignationem omnipotentis Dei, & univerſalis Eccleſiæ ſe noverit incurſurum. Data Baſileæ, Calendis Junii, Anno a Nativitate Domini Milleſimo, quadringenteſimo, quadrageſimo ſecundo.

XLVIII.

Mandatum des Synodi zu Baſel, daß der zu Unterſuchung des zwiſchen dem Cardinal Johanne, tituli St. Martini in montibus, und Ulrich Nuſtorffern, wegen der Probſtey-Würde bey der Cathedral-Kirche zu Freyſingen, entſtandenen Streits, deſignirte Richter, ſolche Prœbende ſoviel, den Rechten nach, möglich, obgemeldtem Cardinal zu erkennen ſolle, de Anno 1443.

SAcroſancta generalis Synodus Baſileenſ. in Spiritu Sancto legitime congregata, univerſalem Eccleſiam repræſentans dilecto Eccleſiæ filio Giſperto, electo ſegobricen. cauſarum audientiæ noſtræ Judici ſalutem & omnipotentis Dei benedictionem. Dum exquiſitam dilectiſſimi Eccleſiæ filii Joannis, ſancti Martini in montibus ſanctæ Romanæ Eccleſiæ presbyteri, Cardinalis de Bavaria vulgariter nuncupati circumſpectionis induſtriam diligenter attendimus, & debita conſideratione penſamus, quod ipſe univerſalem Eccleſiam ſuorum honorat magnitudine meritorum dignum reputamus, & debitum, ut ipſam ſibi reperiat in exhibitione gratiarum munificam, & in ſuis opportunitatibus liberalem. Exhibta ſiquidem nobis pro parte dicti Cardinalis petitio continebat, quod orta dudum inter eum & dilectum Eccleſiæ filium Vlricum Nuſtorfer, qui ſe gerit pro clerico Salzburgen. diœceſ. ſuper præpoſitura Eccleſiæ Friſingenſis, quæ inibi dignitas poſt pontificalem major exiſtit, & ad quam conſuevit quis per electionem aſſumi, quamquam tunc per obitum quondam Nicolai Gumpenberger, ipſius Eccleſiæ præpoſiti, extra Romanam Curiam defuncti vacantem Joannis Cardinalis ſibi per eum quoad viveret tenendam, regendam, & etiam gubernandam per dilectiſſimum Eccleſiæ filium Alexandrum ſancti Laurentii in Damaſo etiam dictæ Romanæ Eccleſiæ Presbyterum Cardinalem Aquilegienſem vulgariter nuncupatum, noſtrum tunc, per partes illas legatum de latere legationis primo, & deinde noſtra ſub certis modo & forma commendatum, ſeque prioris commendæ hujusmodi vigore dictam præpoſituram aſſecutum & inſuper Apoſtolica auctoritatibus de novo etiam ſub certa forma ſibi collatam, & de ea proviſum fuiſſe, nec non præfatum Ulricum commendæ & aſſecutioni nec non collationi, & proviſioni hujusmodi contra juſtitiam oppoſuiſſe & opponere, nec non impediviſſe & impedire, ac feciſſe ac facere, quo minus idem Joannes Cardinalis eandem præpoſituram poſſet pacifice poſſidere, Ulricus vero prædictus ad præpoſituram prædictam ſe electum illamque ad ſe de jure ſpectare aſſerebat, prout aſſerit materia quæſtionis. Nos cauſam hujusmodi, non obſtante quod ad Romanam curiam legitime devoluta, ſeu in ea de juris neceſſitate tractanda vel etiam finienda non eſſet tibi, ad dicti Joannis Cardinalis inſtantiam audiendam comiſimus & fine debito terminandam Tuque in ea citationem in partibus nondum executioni demandatam diceris decreviſſe, cum autem ſicut eadem petitio ſubjungebat a nonnullis aſſeratur neutri Joannis Cardinalis & Vlrici prædictorum in dicta præpoſitura, vel ad eam jus competere. Nos ſtatum cauſæ hujusmodi nec non omnium & ſingulorum dignitatum, perſonatuum, adminiſtrationum, officiorum, canonicatuum & præbendarum, ac aliorum beneficiorum Eccleſiaſticorum, que ipſe Joannes Cardinalis obtinet & exſpectat, ac in quibus & ad quæ jus ſibi quomodolibet competit quæcunque & qualiacunque exiſtant nomina & cognomina, eorumque fructuum, reddituum & proventuum veros valores, nec non etiam quarumcunque penſionum, quas ſuper quibuscunque Eccleſiis, Monaſteriis & beneficiis Eccleſiaſticis eorumve menſis ac fructibus, redditibus ac proventibus percipit quantitates, nec non quascunque etiam de quotcunque & quibuscunque beneficiis Eccleſiaſticis, curatis, ſeu alias incompatibilibus quomodolibet eidem Joanni Cardinali conceſſas diſpenſationes præſentibus pro ſufficienter expreſſis habentes ac volentes eidem Joanni Cardinali, ut juxta ſuæ dignitatis decentiam & ſuorum exigentiam meritorum ſtatum ſuum commodius tenere, ac incumbentia ſibi onera facilius ſupportare valeat de alicujus ſubventionis auxilio providere, nec non gratiam facere ſpecialem, diſcretioni tuæ per hæc ſcripta mandamus, quatenus ſi per eventum litis hujusmodi, poſtquam ipſa coram te legitime introducta fuerit, tibi conſtiterit neutri eorundem Joannis Cardinalis & Ulrici dictam præpoſituram vel ad eam jus competere, præpoſituram prædictam, cui cura imminet animarum & quæ perſonalem reſidentiam requirit, & cujus fructus, redditus & proventus quinquaginta Marcharum argenti, ſecundum communem exiſtimationem valorem annuum, ut idem Joannes Cardinalis aſſerit, non excedunt ſive adhuc per obitum ipſius Nicolai Gumpenberger, ut præmittitur, aut electionem nullam, vel alias invalidam de ipſo Ulrico factam, vel ex eo, quod ipſe Ulricus electioni hujusmodi infra tempus a jure ſtatutum conſenſum præbere diſtulerit, ſeu

recuſaverit, ſive alias quovismodo aut ex alterius cujuscunque perſona, ſeu per liberam alicujus de illa indicta Curta, vel extra eam etiam coram Notario publico & teſtibus ſponte factam reſignationem, aut conſtitutionem Felicis recordationis Joannis Papæ XXII. quæ incipit: Execrabilis, vacet, etiamſi tanto tempore vacaverit, quod ejus collatio juxta Lateranenſ. ſtatuta concilii ad ſedem Apoſtolicam legitime devoluta ipſaque præpoſitura diſpoſitioni Apoſtolicæ quomodolibet reſervata exiſtat, & ſuper ea inter aliquos alios lis, cujus etiam ſtatum præſentibus haberi volumus pro expreſſo pendeat indeciſa, dummodo tempore Dat. præſentium non ſit in ea alicui ſpecialiter jus quæſitum cum omnibus juribus & pertinentiis ſuis eidem Joanni Cardinali per eum, quoad vixerit, una cum aliis dignitatibus, perſonatibus, adminiſtrationibus, officiis, nec non Canonicatibus, & præbendis, commendis, aliisque beneficiis Eccleſiaſticis ac penſionibus ſupradictis tenendam, regendam & etiam gubernandam, auctoritate noſtra in commendam concedas. Ita quod ipſe Joannes Cardinalis fructus, redditus & proventus, aliaque jura & emolumenta, ratione dictæ præpoſituræ obvenientia, quoad vixerit, percipere & retinere ac in ſuos & ejusdem præpoſituræ uſus & utilitatem convertere, nec non alias de illis diſponere & ordinare libere poſſit & valeat, ſicuti ipſius Eccleſiæ præpoſiti, qui fuerunt pro tempore de illis diſponere, ſive ordinare potuerunt, ſeu etiam debuerunt, alienationi tamen bonorum immobilium, & precioſorum nobilium ejusdem præpoſituræ dictæ Joanni Cardinali penitus interdicta, inducens per te, vel alium, ſeu alios eundem Joannem Cardinalem vel procuratorem ſuum ejus nomine in corporalem poſſeſſionem præpoſituræ juriumque, & pertinentiarum prædictorum, & defendens inductum, amoto exinde quolibet illicito detentore, ac faciens ipſum Joannem Cardinalem, vel dictum procuratorem pro eo ad præpoſituram hujusmodi, ut eſt moris, admitti, ſibique de illius fructibus, redditibus, proventibus, juribus & obventionibus univerſis integre reſponderi, contradictores auctoritate noſtra appellatione poſtpoſita compeſcendo. Non obſtantibus piæ memoriæ Bonifacii Papæ VIII. & aliis Apoſtolicis conſtitutionibus, nec non illis præſertim, quibus caveri dicitur, quod præfatam præpoſituram obtinens, non debeat cum illa extra eandem Eccleſiam aliquod aliud beneficium Eccleſiaſticum obtinere, & quibusvis aliis dictæ Eccleſiæ ſtatutis & conſuetudinibus etiam juramento, confirmatione Apoſtolica, vel quacunque firmitate alia roboratis contrariis quibuscunque, aut ſi aliqui ſuper proviſionibus, ſive commendis ſibi faciendis de dignitatibus ipſius Eccleſiæ Friſingenſ. ac hujusmodi ſpeciales, vel aliis beneficiis Eccleſiaſticis in illis partibus generales dictæ ſedis, vel legatorum ejus literas impetrarint, etiamſi per eas ad inhibitionem, reſervationem, & decretum, vel alias quomodolibet ſit proceſſum, quibus omnibus præfatum Joannem Cardinalem in aſſecutione dictæ Præpoſituræ volumus anteferri, ſed nullum per hoc eis, quoad aſſecutionem dignitatum aut beneficiorum aliorum præjudicium generari, ſeu ſi venerabili Epiſcopo, & dilectis Eccleſiæ filiis Capitulo Friſingenſ. ſeu quibusvis aliis communiter, vel diviſim quomodolibet indultum exiſtat, quod ad receptionem, vel proviſionem alicujus minime teneantur, & ad id compelli, aut quod interdici, ſuſpendi, vel excommunicari non poſſint, quodque de dignitatibus ipſius Eccleſiæ ac hujusmodi, vel aliis beneficiis Eccleſiaſticis ad eorum collationem, proviſionem, præſentationem, electionem, ſeu quamvis aliam diſpoſitionem conjunctim vel ſeparatim ſpectantibus nulli valeat provideri per literas non facientes plenam & expreſſam, ac de verbo ad verbum de indulto hujusmodi mentionem, & qualibet alia indulgentia generali, vel ſpeciali cujuscunque tenoris exiſtat, per quam præſentibus non expreſſam, vel totaliter non inſertam effectus hujusmodi gratiæ impediri valeat quomodolibet, vel differri, & de qua cujusque toto tenore habenda ſit in noſtris litteris mentio ſpecialis, aut ſi præfatus Joannes Cardinalis præſens non fuerit, ad præſtandum de obſervandis ſtatutis & conſuetudinibus dictæ Eccleſiæ Friſing. ſolitum ratione præpoſituræ prædictæ juramentum, dummodo in abſentia ſua per procuratorem idoneum & cum ad Eccleſiam ipſam acceſſerit corporaliter illud præſtet. Nos enim ex nunc irritum decernimus & inane, ſi ſecus ſuper his a quoquam, quavis auctoritate, ſcienter vel ignoranter contigerit attemptari. Datæ Baſileæ III. Non. Julii. Anno a Nativitate Domini Milleſimo, quadringenteſimo, quatrageſimo tertio.

IX. Vom Hoch-Stifft Hildesheim.

I.

Käyſers Ottonis III. Diploma, **Vermöge deſſen er dem Hoch-Stifft Hildesheim das Schloß Dalehem mit allen ſeinen** Pertinentien **geſchencket**, de Anno 1001.

In Nomine Sanctæ & Individuæ Trinitatis.

OTto tertius, Romanus, Saxonicus & Italicus, Apoſtolorum Servus, dono Dei Romani orbis Imperator Auguſtus. Omnium ſanctæ DEI Eccleſiæ, ſive noſtrorum fidelium, tam præſentium, quam & futurorum induſtria noverit, quomodo venerabilis vir, ſanctæ Hildeneshemenſis Eccleſiæ Præſul, Bernvvardus nomine, & noſtra imperiali clementia cordis homo compunctione, veteris fermenti tactus Apoſtolorum limina ſuplex adiit, oratione per innumerabiles martyrum confeſſiones peracta, ea quæ fidei erant Catholicæ apud Patrem noſtrum Dominum Papam Gerberthum, ſive ſylveſtrum, nobismet ipſis & cariſſimo nepote noſtro, Henrico Duce intervenientibus, ad Eccleſiæ ſuæ ſemper ſtabiliendæ ſupplementum canonica impetravit. Tum etiam parentum noſtrorum alumnus, noſtrarumque cunabularum primus ſocius, noſtrique antiqui, & adhuc non ceſſantis laboris teſtis ſemper fidelis, nec non noſtræ pueritiæ ac juventutis tam affabilis multimodæ literationis informator; quia noſtræ reipublicæ ſtatum, noſtrumque vivere, & impetrare per longa terrarum ſpacia viſitare non piguit. Nos e contra non ſolum eum receptui noſtro imperiali condignum, verum etiam magno quodam amoris privilegio noſtra hæreditaria parte eum ditandum duximus atque decrevimus. Sed quia ad perfectum noſtræ voluntatis ſine magnorum noſtrorum conſilio pervenire prohibiti ſumus, partem noſtræ hæreditatis ſibi ſuæque Eccleſiæ, cui præſidet, & fratribus ibidem Domino militantibus, ob recordationem cariſſimorum progenitorum noſtrorum, & pro animæ noſtræ remedio regia largitione in proprium tradidimus. Hoc eſt caſtellum Dalehem nominatum, ſitum autem infra ejusdem Epiſcopatus terminos in pago Haſſala, ſive Ambergam, in Comitatu filiorum Ekbrathi Comitis, & nepotis noſtri, cum vilis & areis, Eccleſiis & ædificiis, mancipiis utriusque ſexus, ac ſilvis & campis, venationibus & piſcationibus, aquis, aquarumque decurſibus, molendinis, vinetis, viis, inviis, terris, quæſitis & inquirendis in omnibus utenſilibus, quæ adhuc dici, aut nominari poſſunt. Fiſcum etiam, quem hucusque ad noſtras manus de liberis hominibus per eundem pagum recepimus, pari ſententia Epiſcopo & fratribus noſtris in Domino cariſſimis perpetualiter largimur. Has autem traditiones noſtræ benevolentiæ, qui poſtmodum frangere, aut malo ingenio diſſolvere velit, aut conetur, Dei & ſanctorum omnium Spirituum judicio eum ſuſpendimus, & laqueo, quo Judas detentus eſt per XXX. denarios, ſtranguletur, niſi reſipiſcat. Et ut hæc omnia præjudicata magis credibilia per futura tempora teſtentur, diligentiusque obſerventur, hanc noſtram conſcriptionis cartam inde conſcriptam, noſtraque manu non ſolum literatam, ſed etiam corroboratam ſigillo proprio juſſimus, ut cernitis, inſigniri.

Signum Domini Ottonis, Cæſaris invicti (L.S.)

Heribertus Cancellarius vice Willigiſi Archiepiſcopi recognovit.

Data X. Calend. Februarii, anno Dominicæ Incarnationis MI. Indictione XI. anno tertii Ottonis regnantis XVI. Imperii V. Actum Romæ feliciter.

II.

Käyſers Henrici II. Diploma, **Krafft deſſen er Biſchoff** Bernvvardo **zu Hildesheim die um das Schloß Mundburg gelegene Grafſchafft geſchencket**, de Anno 1013.

In Nomine Sanctæ & Individuæ Trinitatis.

HEinricus divina favente clementia Rex. Omnium fidelium noſtrorum, præſentium videlicet ac futurorum, notitia ſciat. Qualiter Bernvvardus, Hildeneshemenſis Eccleſiæ venerabilis antiſtes noſtram regiam clementiam adiit, dicens ſibi ab anteceſſore noſtro piæ memoriæ tertio Ottone Imperatore, jus ſpeciale caſtellum ædificandi, quod Mundburg vocatur, in ripa Aleræ fluminis permiſſum fuiſſe, ad munimentum & tuitionem

nem contra perfidorum incurſionem & vaſtationem Sclavorum; id ipſum vero caſtellum, quia magis rogatione, quam juſſu domini Imperatoris libenti animo ad defenſionem totius regionis noſtræ in illis partibus conſtruxerat; Et quia Dominus Imperator eundem epiſcopum pro ſuo intimo a jugi famulatu omni pietatis benevolentia ac gratia excolebat, mercedis cauſa Comitatum circumjacentem illud caſtellum in pago Aſtvala, quod olim Thiedericus Palatinus Comes, poſtea quoque filius ejus ſirus habuerat, ſibi in beneficiarium jus conceſſerat. Nunc vero, quia noſtram regalem clementiam, ut id ipſum affirmaremus & corroboremus precatus eſt. Et quia æqua gratia, parique devotione nobis poſtea ſervivit, eundem Comitatum ſcriptis regiis noſtri præcepti illi in finem dierum præſtitimus; Ita ut nullus judiciaria poteſtate, quod in eo contra illius juſſum, ſeu votum agere præſumat. Verum quicunque ipſe velit, ut eundem comitatum noſtra largitione habeat, & regat, præcipientes jubemus, ut id ratum firmumque conſiſtat. Et ut hæc noſtræ donationis, ſeu confirmationis auctoritas ſtabilis & inconvulſa omni permaneat tempore, hoc præceptum exinde conſcriptum propria manu corroborantes atque confirmantes ſigilli noſtri impreſſione inſignire præcepimus.

Signum Domini (S.L.) Heinrici Regis invictiſſimi.

Guntherus Cancellarius vice Erkanbaldi capellani recognovit. Data Indict. XI. anno Domin. Incarnat. milleſimo XIII. anno vero Domini Heinrici ſecundi regnantis XI. actum Werla feliciter amen.

III.

Käyſers Henrici II. Diploma, **vermöge deſſen er das Hoch-Stifft Hildesheim in ſeinen beſondern Schutz genommen, auch alle deſſelben Rechte und Freyheiten** confirmiret, de Anno 1013.

In Nomine ſanctæ & Individuæ Trinitatis.

HEnricus divina favente clementia Rex, omnium fidelium noſtrorum præſentium & futurorum induſtria noverit, qualiter, fidelis noſter Bernvvardus, Hildenſemenſis Eccleſiæ Præſul, celſitudinem noſtram adiit miſerabilem conqueſtus quærimoniam, eo, quod peccatis id merentibus, in loco ſuperius memorato ab anteceſſoribus ſuis collecta, ſuo quoque ingenio maxime & decenter elaborta cunctorum ibidem voluminum ſcripta vorax ignis abſorbuit, in cinerem namque cuncta redegit, unde præfatus ille Pontifex regalem noſtram exoravit clementiam, ut monaſterium prædictum ſuper ripam fluvii Indiſtra conſtructum, ſub tuicionem noſtram & mundiburdinm reciperemus, ipſamque Parochiam Arnulfi Regis & HLothovvici, cæterorumque anteceſſorum noſtrorum confirmatione, ſeu defenſione in Pago, ſive Provincia Aſtfalo hiis liminibus vel terminis aſſignatam, de loco, qui dicitur Wetanſpaëckye in Scuntere, inde ovekare, ſic Rotanbiki, Widukindesſpeckiam ultra Indiſtram, Lulanbrunnati ultra Kaminadam, Wicbardesdene, Wicbertesbunſiam, in Aterne inde in fontem, qui dividit Hiccigau & Flenithi in Audan, in Deunisberg, ubi Graem a Flenithi dividuntur, ſic per Kaminathanberg, in Aterne, inde Lieinne in rivum, qui currit inter Achingahuſim & Ardiſteshuſim, in Salteri, ſic per Bunikanrod, per montem Ungleri inde Burgripi, & per ſummitatem Gigat ad Cobbanberg, inde Eccerumbiki, Fidemni, ut fons defluit, & via quædam dividit, usque Eleragisprig, ille fluvius in Laegine, & ille usque in lacum Tigiflege, in Kananburg, Meſenflene inde usque Geveringavveg, Wilantſole, in Wikinabroc, & in lacum, in occidentem Weſter-Kiellu, Melere, inde per Gellukies, ſatas, Meggrikesvveg, inde Egſuthebrunnan, ſic Elmenan, Arbiki & Periſinnebroc, Malere & Helde & Druchtherbiki, & per viam orientalem in Wecbani, in Daſanhec, in Evvreſſol, & ſic Wetan Spakian. Quam petitionem, quia juſtam eſſe agnovimus, neutiquam denegavimus, ſed magis aſſenſum præbuimus, maxime quia perpetuæ felicitatis noſtræ, & regiæ proſperitatis non parvum incrementum fore credimus, ſi eccleſias Dei & eccleſiaſticas perſonas promovere, tueri, & conſolari non deſiſtimus. Tum quod nos, noſtrosque parentes in gremio ejusdem Eccleſiæ oriundos, & hucusque filio Dei operante, ſublimatos eſſe fatemur, unde non ſolum Epiſcopum prædictum, & Eccleſiam ſibi commiſſam, ſub noſtram defenſionem & immunitatem & tuitionem recipimus, verum etiam ab anteceſſoribus noſtris, cæterisque fidelibus omnia eidem Eccleſiæ tradita, quovis locorum agnita, ſive detenta fuerint, in prædiis, in mancipiis, ſilvis aut venationibus, aquis, aquarumque decurſibus, Abbatiis ſive Comitatibus, vineis, ſeu quibuslibet appendiciis, rite ad hanc pertinentibus, quæſitis & acquirendis omnibus ejusdem loci Epiſcopo ſubeſſe, vel per omnia obedire volumus & jubemus. Quum vero in expeditionem aut in Palatium, vel in aliud ſervitium noſtrum iter arripuerit, quorumlibet hominum ſuorum, cujuscunque videantur perſonæ, poteſtatem habeat, nec in aliam profectionem quis eos cogere præſumat, nullusque judex publicus, ſeu judiciaria qualiscunque perſona, in hoc ſibi contradicere vel ſe moleſtare audeat. Prædictæ quippe concedimus Eccleſiæ, ut ejusdem Sedis Clerici canonice & eccleſiaſtice eligendi Epiſcopum digne & convenienter inter ſe, ſive aliunde, æquo conſenſu Regis, liberam habeant ac propriam voluntatem. Sed & ſi qua eo loco ab Anteceſſoribus noſtris fidelibus ſunt attributa, ſive a modo fuerint conquirenda, pro animæ noſtræ remedio, Regni quoque totius nobis divinitus collati ſtabilitate, & pro conjugis prolisque regalis incolumitate, omni difficultate ſepoſita, quo pace perpetua conſtent, nec quilibet in futurum irritare prævaleat. Pactionem ecce præſcriptam Sigilli noſtri impreſſione ſignavimus, manusque propriæ ſubſcriptione confirmamus. Datum Ind. XI. Anno Domin. incarnat. MXIII. Anno vero Domini Henrici ſecundi regnantis XI. Actum Werla feliciter Amen.

IV.

Käyſers Henrici III. Diploma, **Krafft deſſen er dem Hoch-Stifft Hildesheim ein Land-Gut mit allen ſeinen** Pertinentien **geſchencket**, de Anno 1053.

In Nomine Sanctæ & Individuæ Trinitatis.

HEnricus divina favente Clementia Romanorum Imperator ſemper Auguſtus, ſi in ſanctas Dei Eccleſias aliquid de noſtra Imperiali largitione contulerimus, id nobis, & in præſenti & in futuro ſeculo multum prodeſſe, nequaquam indubitamus. Quapropter omnium Chriſti, noſtrorumque fidelium ſolertem induſtriam ſcire volumus tam præſentium, quam futurorum, qualiter nos ob interventum noſtri tori ac regni chariſſimæ conſortis, ſcilicet Agnetis Imperatricis Auguſtæ ac petitionem & devotum ſervitium Azelini, venerabilis Hildeſimenſis Eccleſiæ Epiſcopi, & pro animæ noſtræ felicitate anteceſſorumque noſtrorum requie, ad Altare S. Mariæ perpetuæ Virginis in Hildeshemen ſitum tolum illud prædium, quicquid in Comitatu Chriſtophori Comitis habuit, judicio Scabinorum noſtræ poteſtati addictum in villis Germadiſſum, Ilſede, dungelbeck, in pago oſtvala ſitum, cum omnibus ſuis pertinentiis, h. e. areis, ædificiis, mancipiis utriusque ſexus, terris, cultis & incultis, & agris, pratis, paſcuis, campis, ſylvis, venationibus, aquis, aquarumque decurſibus, molis, molendinis, piſcationibus, exitibus & reditibus, viis & inviis, quæſitis & inquirendis, & cum omni jure & utilitate, quæ ullo modo inde poterit provenire, in proprium condonavimus. Et ut hæc noſtra Imperialis traditio ſtabilis & inconvulſa omni permaneat ævo, hoc præſcriptum manu propria corroborantes ſigilli noſtri impreſſione juſſimus inſigniri.

V.

Käyſers Henrici IV. Diploma, **Vermöge deſſen er dem Hoch-Stifft Hildesheim Werla mit ſeinen Zubehörungen geſchencket**, de Anno 1086.

In Nomine Sanctæ & Individuæ Trinitatis.

HEnricus divina favente clementia tertius Romanorum Imperator Auguſtus. Omnibus Dei noſtrisque fidelibus tam futuris quam præſentibus notum eſſe volumus, qualiter nos Eccleſiæ Hildenesheimenſi, mediante fideli noſtro Vdone, ejusdem Sedis Epiſcopo, curtem noſtram, nomine Werla & villas eodem pertinentes, nomine Immenrothe & Jehthere, cum omnibus appendiciis, id eſt mancipiis, pratis, paſcuis, aquis aquarumque decurſibus, molis & molendinis, campis, ſilvis & piſcationibus, exitibus & redditibus, quæſitis & inquirendis, ſeu cum omni utilitate, quæ ullo modo inde poterit provenire, in proprium dedimus, excipientes de hac ipſa donatione clientes noſtros cum bonis eorum, & ſilvam, quæ dicitur Harz, cum foreſtali jure, & Goslarienſis Eccleſiæ. Illa autem ſupra dicta bona pro manſis ducentis dedimus; ea videlicet ratione, ut ſi quid ibidem ultra ducentos manſos inveniret, nobis retineremus. Si quid minus, id ſupradictæ Eccleſiæ aliunde ſuppleremus. Et ut noſtræ hujusmodi donationis auctoritas omni ævo ſtabilis & inconvulſa permaneat, hanc cartam inde conſcribi & ſigilli noſtri impreſſione juſſimus inſigniri.

Signum Domini Heinrici quarti, Romanorum Imperatoris Auguſti.

Herimannus Cancellarius, vice Wecelonis Archi-Cancellarii. Cata Calend. Januarii ab Incarnatione Domini MLXXXVI. Indictione VIII. anno autem Domini Heinrici Imperatoris regni quidem XXXI. Imperii autem II. Actum Wormatiæ feliciter Amen.

VI.

Käyſers Henrici VI. Mandatum **an die Stadt Hildesheim, daß ſie dem Hoch-Stifft Hildesheim, wegen eines Eingriffs in deſſelben** Jura, Satisfaction **geben, oder ſich auf innen benannte Zeit am Käyſerlichen Hofe ſtellen ſolle,** de Anno 1195.

HEinricus Dei Gratia Romanorum Rex & ſemper Auguſtus, Civibus Hildesh. univerſis gratiam & omne bonum. Cum in ſolenni Curia in Franckenvord, ex communi conſenſu Principum a nobis ſit decretum, ut quicunque ſeculare judicium adverſus aliquem Clericum exercuerit, in his, quæ ſanguinis judicium requirunt, ante degradationem ab Epiſcopis faciendam, præter id, quod in Canonem latæ ſententiæ incidit, a quo præter indultum ſpeciale Domini Papæ nequit abſolvi, ex noſtra ſit ſententia proſcribendus; Et dilectus Princeps noſter Conradus Hildesh. Epiſcopus per ſuam nobis querimoniam patefecerit, quod vos, authoritate propria, Clericos temere judicando morti feceritis deſtinari, in quos degradationis ſententia non proceſſerat; Vobis authoritate Regia firmiter præcipiendo mandamus, quatenus ei & Eccleſiæ ſuæ, in quam deliquiſtis, prout ejus gratiam invenire poteritis, emendetis. Alioquin vos in media quadrageſima, ut pro tantis reſpondeatis exceſſibus, ad noſtram præſentiam, ubicunque fuerimus, evocamus. Datum Franckenvordii Idibus Febr. 1195. Indict. 7.

(L.S.)

VII.

Käyſers Friderici II. Diploma, **worinn er dem Hoch-Stifft Hildesheim die Freyheit ertheilet, daß es ſeine Kirchen-Vögte abſetzen möge, auch von derſelben Anforderungen befreyet ſeyn ſolle,** de Anno 1220.

FRidericus Dei Gratia Rom. Imp. & ſemper Auguſtus, dilectis ſuis fidelibus videlicet Decano, totique Conventui, Hildesheim. Eccleſiæ gratiam & omne bonum! Veniens ad Curiam noſtram fidelis Erpo, Confrater veſter, ex parte veſtra & Eccleſiæ veſtræ nobis intimavit, quod Advocati magnam in bonis veſtris exerceant violentiam, & frequentibus rapinis Eccleſiam veſtram affligere non ceſſent. Verum quia ſaluti veſtræ de jure conſulere tenemur, autoritate Dei & noſtra, hanc gratiam indulgemus, ut ſcilicet quomodo per pecuniam veſtram Advocatos ab Advocatiis removere, præterire, & bona veſtra ab eorum exactionibus injuſtis liberare, liberam vobis inde poteſtatem concedimus & donamus, & hoc ratum & firmum habentes inviolabiliter vobis & Eccleſiæ Hildesheim curabimus obſervari. Datum Herbipoli in ſolemni Curia 17. Cal. Febr. 1220.

VIII.

Käyſers Rudolphi I. Privilegium, **worinn er Bischoff** Ottoni I. **und deſſen Hoch-Stifft Hildesheim das Gografen-Gericht beſtätiget, auch andere Freyheiten mehr ertheilet,** de Anno 1277.

RUdolphus, Dei Gratia Rom. Rex ſemper Auguſtus univerſis Imperii Romani fidelibus in perpetuum. Licet ex officii noſtri debito, cui regalis munificentia eſt annexa, ſacri Imperii Principibus & Eccleſiis teneamur ad promotionis gratiam & confirmationem juris, quod ipſis competere dignoſcitur his tamen, qui ſe ſuaque, ſtudia ſic diſponunt, ut nobis & Imperio gratis obſequiis ſeſe reddant benevolos & paratos, recognovimus nos teneri munificentius largiri: Volentes itaque Venerabilis Ottonis Hildeſ. Epiſcopi, Principis noſtri dilecti, ſinceram & puram devotionem, quam circa nos gerit, remuneratione debita compenſari, ipſum & Eccleſiam ſuam Hildeſienſem, præcipue ob honorem glorioſæ Virginis, Dei Genetricis Mariæ, ſpecialis ejusdem Eccleſiæ Patronæ, in noſtræ protectionis gratiam recipimus, & favorem adverſis quibuslibet ac variis impugnantium incurſibus defendendam, ipſum quoque Ottonem Epiſcopum noſtræ familiæ adſcribentes, & ad petitionis ſuæ inſtantiam in noſtrum ſpecialem recipimus Capellanum. Et quia dictus Epiſcopus & ſui Anteceſſores Hildeshemenſes Epiſcopi Judicium ſeculare ſeu dignitatem, quod **Gogreffſchop** dicitur in vulgari, ex conceſſione Divorum Auguſtorum Imperatorum & Regum, Prædeceſſorum noſtrorum hactenus tenuiſſe noſcuntur. Nos ipſum judicium ſupra dicto Epiſcopo, ſuisque ſucceſſoribus, ſicut illud legitime & rationabiliter a noſtris Prædeceſſoribus tenuiſſe noſcuntur, authoritate regia firmamus. In cujus rei teſtimonium præſentes literas exinde conſcriptas Majeſtatis noſtræ Sigillo juſſimus communiri. Datum Viennæ XI. Cal. Jun. Indict. V. Anno Domini 1277. Regni noſtri IVto.

(L.S.)

IX.

Bündniß zwiſchen Biſchoff Sigefrido II. **zu Hildesheim und der Stadt Hildesheim,** A. 1287.

SIgfried, von Goddes Gnaden Biſchop der Kercken tho Hildenſen, allen, den düße Breff tho ſehende und tho hörende gewieſet wert, Heil in dem Herrn. Alſe wy uht Pflicht ſchüldig ſint, tho beſchütten und tho beſchirmen alle, de Uns befohlen, doch ſünderlicken, de to beſchirmen und tho beſchüttende verpflichtet, de in der Stadt wohnen unde ſick entholden, darvon dat Epiſcopat den Nahmen genommen, hierum willen wy, dat kund und openbar ſy, dat wy um ſünderlicke Leve, de wy tho dem Rade und Börgern tho Hildenſen hebben, önen alle Recht von Older gegeven unde geholden, von allen Uſen Vorfahren, dem Ehrwerdigen leven Biſchoppen tho Hildenſen milder Dächtniße önen ohnverbrocken tho holdende, und under den Rechten willen wy ſe fredlicken blieben laten, und ifftwan zwiſchen Uns und de öne Twietracht edder icklick Twivel erwöße, alsdenn wat recht wäre, und von older geholden, unde dat zwölff Rathmänne to Hildenſen darto eren gedannen Ede, recht ſprecken, dat ſchalle Recht blieven und vor Recht geholden weren, ꝛc. Beſcheben und gegeben to Peine, Anno Domini milleſimo ducenteſimo octuageſimo primo, octavo Idus Januarii.

X.

Sona Dammonis, **oder** Laudum compromiſſarium **zwiſchen Herrn Biſchoff** Henrico III. **und der Stadt Hildesheim, wie ſolches durch die niedergeſetzten Schiedsmänner derer Städte Goßlar und Braunſchweig im Jahr 1333. ausgeſprochen worden.**

IN Goddes Namen Amen; Wy Bröder Gevert van Bortfelde, Henecke van Dorenten, Herrmann van Aßfeld, Börgere und Rathmanne tho Goßlare; Bertram van dem Damme, und Henne Bovem dem Kerckhofe, Börgere und Rathmanne tho Brunßwierk; den de Erbahre Förſte, Biſchop Hinrick von Hildeſem Macht gegeven hefft, alſe wy bewieſen mögen, mit ſinem openem Breve, vor Seck, vor Biſchop Albrechte van Halberſtadt, Hertogen Otten, Hertogen Magnuſſen, und Hertogen Ernſte van Brunßwieck, ſiene Bröder, vor Biſchop Loddewige van Minden, Hertogen Otten und Hertogen Wilhelmen van Lüneborg, und Hertogen Ernſte van Brunßwieck, ſienen Veddern, uſen leven Heren, und vor alle öre Hulpere, de ſyn Papen oder Leyen, geiſtlick edder weltlick, de in örer Söne weſen willet, up ein Ende, unde den Ehrbahren Domheren, Riddern, Knechten unde dem Rade, und dero Stadt van Hildeſem; Alſe wy mit örer aller openen Breven bewieſen mögen, und alleören Hülpern, de ſyn Papen edder Leyen, geiſtlick edder weltlick, de in öhrer Söne weſen willet, up dat ander Ende, alle der Stücke, Twiedracht und Schelinge de ſchein ſyn, vor, unde na düſſer Twiedracht und Orleghe, twiſchen den vorbenömbten Förſten, Biſchop Hinricke, und dem Rade, unde der meinen Stadt von Hildeſem, und alleören Hülperen, an Live, an Gude, an Worden an Wercken, ſe ſyn Papen oder Leyen, geiſtlick edder weltlick.

Tho dem erſtenmahle, hete wy van der Macht wegen, de wy hebbet, dat alle Schichte de ſchein itz vorn, by Biſchop Hinrichs Tyden, und nu in düſſer Twiedracht und Orleghe, an Live, an Gude, an Worden, an Wercken, Papen edder Leyen, geiſtlick edder weltlick, ſchullet weſen, dat vergetten, vergeven, unde beſönet, alſe icht ſe nie geſchehen weren.

Tho dem andernmahle, hete wy, dat alle Papen edder Leyen, Geiſtlick edder Weltlick ſchullen blieven, by ören Lenen, Gute unde Ehren alſe ſe vor deſſen Orleghe und Twietracht weren.

Tho dem drüdden, hete wy, Icht Biſchop Erich, den Dombern edder Papen, der Ridder, edder der Knechte jennig tho Hildeſem weſen wollen, dat ſchölde weder uſen Heren Biſchop Hinricke nicht weſen, und wedder ſiene Hülpe und denſülven, nach den ören, ſcholde he noch neimandt van ſienentwegen neue Unvöge noch Unrecht dohn an Worden, noch an Wercken, datſelve en ſcholden ſe, noch nemand van öhrentwegen öhne, unde den Sienen dohn, noch an Worden, noch an Wercken, noch an Lieve, noch an Gude, an beyden Syden.

Tho dem veerden, hete wy dem Rath, und der Stadt van Hildeſen, by der ſülven Macht de wy van ohnen hebben, dat ſe Biſchop Henricke Uſem Herrn, Hertoge Otten von Bronſchwick, und Hertogen Otten van Lüneborg von Biſchop Henricks wegen, alle öre gefangene ledig geven, de ſe inne hebben, unde de unvergeben ſin, unde wor ſe deyl anne hedden, den deyl ſchollen ſe ledig laten, ſe ſien Domheren, Papen, Riddere, Knapen, Börgere van dem Damme, edder andere arme Knechte, edder Buren, de ſe vangen, ſchon wer in Börgen-Hand blieven, und dat hebben an dero ſülven Wiſe, alſe ſe voren verwieſet hebben, alſe lange wente de Söne unde alle de Dege dinghe volltogen werden, dat ſchall geſchehen van düſſer Tied, wente the Sünte Wolberts-Tage de nechſt kumbt; Wörden wer de degedinghe nicht vollentogen uppe de ſülven Tyd, ſo ſcholen de vangene doch in des Rades Hand blieven alſe lange, wente alle Dinge vollentogen werden; Wo aver de Rad von Hildeſem wiſſende von

den vangenen nehmen will, unde hundert Marck an öhme ſöcken well, dat ſe ahne Wracke unde Nachklage ſin. de Macht lade wy dem Rade, unde we degedinghs Lüde bewehren uns da nicht midde.

Tho dem ſöfften, hete we dem Rade unde der Stadt tho Hildeſem, dat ſe Biſchop Hinrick, uſem Heren, geven ſchullen duſend lötige Marck Woldenberge mede tho löſende, ſinen Hoff unde andere Höffe mede wedder tho buende, vor vertynde unde alle Anſpracke des Dammes, de der Städt tho Hildeſem ewiglicken blieven ſchall, alß hierna beſchrieven ſteid, deſe duſend Marck ſchon ſe vieff hundert beraden up ſunte Michelis-Dag, de nechſt kümmt, deden ſe dat nicht, ſo ſchon ſe vefftig Marck Goldes darup geven, tho deme nechſten Paſchen, de darna kommt, und echte tho ſunte Michelis Dage, de deme darnegſt kumbt, ſchon ſe de leſtin ſieffhundert Marck bereden, deden ſe des nicht, ſo ſchöllen ſe dennen tho dem nechſten Paſchen, de darna kommt, elfftehalffhundert Marck allbereden, ſunder Twiefel, düt Geld ſchon ſe verwieſſen mit den Stadt-Breven.

Tho dem ſeſten, heten wy dem Rade unde der Stadt van Hildenſem, dat ſe Biſchop Hinricke, uſem Heren, unde ſinen Nachkommelingen, Biſchopen tho Hildenſem, tho Ehren unde tho Fründſchope weddergeven an deme Damme, den de Rad unde de Stadt van Hildenſem gewunnen haben, Gerichte, alſe in der Stadt tho Hildenſem, Toll unde Fronentinß, als olt Wonheit iß, unde Goddeshuſen, Papen, Riddern Knapen, edde Börgern uchte der Stadt van Hildenſem, wat ſe an Wort-Tinſſe hadden, eer de Damm verlohren ward, alſe hierna an deme Stücke van deme Damme beſchreven ſteit, deß ſchall de Raht uſem Herrn Biſchope Hinricke öhren openen Breff geven.

Tho dem ſtenden, hete wy uſem Herrn Biſchope Hinricke, dat he hierwedder ſchall de Börgere van Hildenſem beliegen öhres Lehnguts, de umlegen ſin, und mit ſinen Mannen, de in ſienem Schlote wohnen, vermögen, dat ſe datſülve dön, icht ſeck de Börgere ichts verſehen hedden, in düſſer Zwiedracht unde Orlegte, welcker der Mann des nicht donen wolde, den ſchall uſe Herr Biſchop Hinrick in ſienem Schlote nicht lieden, alſe lange, wente he dat getahn hefft, unde rechts edder minne helpen van ſinen Mannen, umme alle Schulde, ifft de Börger dat egket, by Namen, van den, de in ſiner Söne weſen willet, ſunderlicken van Gruben, van dem Steinberge, unde ock uſe Herr Biſchop Hinrick unde de Damm. Heren ſchon den Raht unde den Börgern van Hildenſem, by öhren Rechten unde by öhrer Wonheit lathen.

Tho dem achten, hete wy uſem Heren Biſchoppe, Hinrick, um de Steingrove, de an den Steinbarge liegt, buten dem Damme, de ſeck de Raht van Hildenſem thothüt, de ſchall de Stadt tho Hildenſem bliven, unde de Raht ſchall ſe mit Eyden beholden mit tween Mannen van dem Rahte, de ſe keſen willen, dat ſe tho der Stadt höre, wil ſe Biſchopp Hinrick, uſe Here, des nicht verdragen.

Tho dem Negenden, hete wy uſem Herrn Biſchopp Hinricke, dat he, noch niemant van ſienentwegen, de Stadt tho Hildenſem verbuen ſchall mit neinem eigen Schlote, up eine Miele na der Stadt tho Hildenſem, dewiele He mit öhnen iß on Fründſchop edde an Frede, unde dat nie Hus tho Dinckler ſchall He laten brecken, den Graven unde den Wall ſchall He lathen ſchlichten, düt ſchall He dhon laten vor deſſem nechſten Paſchen.

Tho dem Teinden hete wy uſem Herrn Biſchoppe Hinricke und uſen Dhomheren, unde dat Capittel von Hildenſem, dat Se und öre Nachkömmelinge des Dammes, de öhne unde ören Hülpern afgewunnen iſt, in einem openem Orloghe, vertigen ſchullen, unde neue Anſpracke, unde neue Sacke, darum mehr dhon ſchonen, vor ſeck unde öre Nachkömmelinge, Biſchopp unde Capittel, mit allem Rechte, dat Se daran hedden, mit aller Pflicht, und mit aller Bede, unde dat de Damm ſchall hören tho der Stadt, und tho der Stadt Rechte van Hildenſem ewiglichen blieven, mit allem deme, dat dartho höret, Buten und Binnen, an Holte, an Felde, an Watere, an Weide, an Wiſchen, an Marſchen, an Angere, an Garden, an Wayden, an Graven, an Fiſcherien, an Wegen, an Bywegen, unde an allem deme, dat dartho gehöret, unde dat Se den Damm tho ſeck unde tho der Stadt van Hildenſem, unde ock de Stadt tho Hildeſem verſetten mogen, buten Watere und binnen Watere, an Graven mit Holte, mit Steinen, mit Vollwercken, mit Schlägen, mit Zingeln, mit Müren, mit Thoren, mit Bruggen tho ſettende, up thobreckende, wedder tho ſettende, wor und wenn des öhne nütte edder noth iſt, na öhrer Bequemlichkeit, Buten unde Binen; De Biſchopp aber ſchalt daran beholden Gerichte, alſe in der Stadt tho Hildenſem, Toll, alſo olt Wonheit iß, tollet man in der Stadt, ſo tollet man up dem Damme nicht, tollet man up dem Damme, ſo tollet man in der Stadt nicht; Ocke Fronen-Tinße, alſe in der Stadt tho Hildenſem, wat aber Goddes Hues, Papen, Ridder, Knapen, oder Börgere ut der Stadt von Hildenſem an Wort-Tinße an dem Damme hedden, dat ſchöllen ſe daran beholden, unde alle de Worde, de düſſen Fronen-Tinß edder Wort-Tinß geven ſchöllen, de ſchöllen fry ſin vief Jahr umb düſſes Tinßes, de vief

Jahr

Jahr ſchollen angan tho dem nechſten ſunte Michaelis-Dage, up dat de Worde deſte eher beſatt würden. Wann aver de vief Jahr umme kommen ſyn, ſo ſchall man den Tinß geven darna, tho den Tiden, alſe he verſchult werd, undere Worde uppe dem Damme ſchall nemand bebuen noch beſetten, etten ſy mit Willen des Rades von Hildenſem; Den Spittals-Hoff aver unde de achte Worde, dar de Heren van ſunt Johannes uppe wohnende, unde de wedeme the ſünte Niclauſſe mögen den Heren, de datho höret, bebüen, unde daruppe wohnen, wenn ſe willet; Mit ſölcken Buwe, da der Stadt ohnſchädlick ſye, unde ock icht de Biſchopp edder dat Capittel tho Hildenſem einige Breve hedden van des Dammes wegen, de der Stadt tho Hildenſem ſchädtlich weren, eder werden möchten, de ſchon un unmächtig weſen.

Tho dem elfften, hete wy uſem Heren Biſchoppe Hinricke, unde uſen Dom-Heren, unde dat Capittel tho Hildenſem, dat ſe noch nemand ſchall vele Wien tav ernen hebben, et en ſy mit Willen des Rades van Hildenſem, de Dom-Heren aber mögen Wien köpen, unde den under ſeck delen, eder under ſeck verköpen, und Butenſeck vergeven edder verſenden, wen ſe willen, verkofften ſie aver iemanden Wien under ſeck ſeck ſülven, denn ſcholde ſe der Stadt tho Hildenſem van juckwelcker Ame twey Schillinge Hildenſeimiſche Pennige vorgeven tho Ampennie.

Tho dem twölfften, hete we uſem Hern Biſchopp Hinricke, dat he unde ſine Nachkömmelinge, Biſchöppe tho Hildenſem, günnen ſchollen mit guden Willen, dat de Stadt unde de Börgere tho Hildenſem Lehmen, Sand, Kalck und Steine graven und brecken mögen, tho öre Nütte und Noth, worſe willen, ſunder Bröcke der Herſchop unde des Richters, weme ſe aver an gravende edder anbreckende Schaden deden an ſienem Gude, den Schaden ſchöllen de Börgere gelden, na Minnen, edder nach Rechte.

Tho dem drittteinden, hete wy, ichtjenig Bott edder Breve, wedder Biſchopp Hinricke, uſem Herrn, van dem Paweſt edder van Richtern queme, dat Bott edder de Breve ſchall man Biſchopp Hinricke unde dem Capittel tho Hildenſem antworden, tho hörende unde tho ſeende under guder Sekerheit, weder tho ſevende den Boden, den ſe bringen unverarget, wes denn dat Capittel tho Hildenſem cindrechtlicken verkumbt, darnach richten ſeck Papen unde Leyen des Stiffts tho Hildenſem, nach Anwieſung des Rechten, unde nicht nach unſer Beſeeginge; Schelede aver dat Capittel vor ſeck, deme de mehrere Deil des Capittels anfelt, darna richte ſeck de Papheit deſſülven Stiffts, nach Anwieſung des Rechtes, unde nicht nach unſer Beſeeginge, unde wor de Stadt Goßlar und Brunſchwieck nach den Boden edder nach den Breven blievet, der ſchall de Stadt tho Hildenſem mede blieven, ſunder allen Unmoth unde Unwillen Biſchopp Hinricke, der Förſten ſiener Fründe, unde ſiener Manne.

Tho dem Verteinden, hete we, icht jenig Krieg, Unwill, edder Schelinge, wörde edder upſtunde twiſchen Biſchopp Hinrick, uſem Hern, unde dem Rahde, und den Börgern van Hildenſem, umb düſſe vortenömbte Stücke, edder umb andere Stücke, dar ſchöllen ſe nich umb ohrleghen, ſondern düſſe tweene Rade, van Goßlar unde van Brunſchwick, ſchullet des weldig ſien, tho Minne, edder tho Rechte, wene ſo Recht tho ſprecken edder minne, binnen veer Wecken, na der Dage Tyd, dat ſchall Recht blieven, we des nicht holden wolde an beiden Siden, dat de tweene Räde vor Rechte edder tho Minnen ſprecken, deme ſchölden de Förſten, Hertoge Otte unde Hertoge Magnus von Brenſchwieck, unde de Städte Bronſchwiegk unde Alfelde mit Rade unde mit Dade unbehülpen blieven, und de van Hannover, ifft men et mit öne vermag, unde de Stadt tho Goßlar, mit Rade unde mit Lüden unbehülpen blieven, alſe lange wente dat geholden werde, dat ſe tho minne edder vor recht ſprecken, düt ſchall unſe Here vermögen, dat düſſe vorbenömbte Städe, dem Rade van Hildenſem öre opene Breve hierup geven.

Tho dem viefteinden, hete wy uſem Heren Biſchoppe Hinricke, dat He ſchall lowen mit der Hand, unde vermögen ſchall mit Hertogen Otten, und Hertogen Magnuſen ſinen Brödern, dat ſe loven eine rechte Söhne dem Rade und der Stadt tho Hildenſem, und allen ören Hülpern beſcheidenen Lüden, de ſe dartho ſendet, de dat Lovede tho örer Hand empfangen, und uſe Here Biſchopp Hinricke ſchall deſülven Söhne, und alle Stücke, de hiervor unde hierna beſchreven ſind, an ſienen openen Breve loven, trülicken, ſtete und veſte tho holende, ock hete wy uſen Heren Biſchopp Hinricken, dat He mit Heren Hertogen Otten, und Hertogen Magnuſen van Brunſchwick, ſienen Brödern vermögen ſchall, dat ſe öre opene Breve geven ſchollen, unde darum loven, den twee Räden van Goßlar unde Brunſchwick, ichte unſe Here Biſchopp Hinrick düſſe Söhne edder düſſer Stücke einig, de hier beſchreven ſind, edder der He beſecht wörde van den tween vor benämbten Räden tho minne edder tho Rechte, breecke edder nichten Helden; So ſchöllet ſe öhne mit Rade unde mit Dade unbehulpen weſen, alſe lange, wente He dat Hölde, des He beſecht werde, dütſülve lovede, ſcholle wy Rade und Städte van Goßlar unde van Bronſchwieck entfangen tho deſſer

vorbeschrevenen des Rades unde der Stadt vom Hildensem trüer Hand, unde nehmen des unser vorbenembten Heren opene Breve, unde schullen se umme düsse Dinge manen, icht des noht ist, binnen ver wecken, darna dat et geeschet werd van des Rades wegen tho Hildensen; hierwedder, icht der Rad unde de Stadt van Hildensem nicht enhelden, des desulven twene Räde se beseggeden binnen veer wecken na der Klagheit, so schollen ses Radsmänner van Hildensem uthe dem Raden, de dar sin, inriden, tho Goßlar edder tho Bronschwiegk, welcher Stadt se kesen, de Rad van der Stadt schalde sesse kesen, de inne liegen schullen, unde de sesse schon von der Stadt nicht benachten daten si vollentogen, des se besecht weren, edder mit dessulven Rades Willen, unde icht dere sesse, dewiele se inne legen, jennig affginge, so möchte de Rad eenen anderen in de Stede eßchen, de scholteligben Binnen veer wecken, darna alse he geeßchet werd.

Tho dem Sestegeden, hete we, ichte deße Söhne, de begrepen iß, an jennigen Stücken nicht volltogen wörde, van Bischopp Hinrickes wegen, edder des Capittels tho Hildensem, de schon drer Breve, de se oßgeantwortet hebbet tho einem Pande, sunder allerley Nasodernüß und Naklage, verloren wesen, des Bischopps unde des Capittels, de we Degedings-Lüde dem Rade tho Hildensem antworten schüldet an jenigerley Toch, mede tho doende, wat se willet. Schelede ock de Söhne an dem Rade tho Hildensem, so schall de Raht verlohren hebben 300. Marck lödiges Sülvers, de se bereden schullet usem Hern Bischoppe Hinricke binnen veer Wecken, wur we Degedings-Lüde de bereden heten.

Tho dem seventegenden, hete we usem Hern Bischoppe Hinricke, dat he des Rades und der Stadt van Hildensem gnädige Here wesen schall, unde heten dem Rade und der Stadt weder, dat se siene trywe Denere wesen schullen.

Tho dem achtegehden hete wy usem Hern Bischoppe Hinricke, unde usen Dohm-Heren tho Hildensem alle düsse Stücke, de hier vorgeschreven sien, fast, gantz, stede und unbröcklicken Holden, by der Macht unde dem Trüen lovede, dat se öß getahn hebben in ören openen Breven, unde öre Ingesegel, tho einem Uhrkunde, tho den Söhne breven hengen; tho dessen Söhne Breven schall Hertoge Otte und Hertoge Wilhelm van Lüneborg, unde use Her Bischopp Hinricks unde Hertogen Otten van Brunschwieck man de man eßchet, Capittele unde Prelaten in dem Stiffte tho Hildensem, de man eßchet, de Städte tho Goßlar unde tho Brunschwiegk, tho Hannovere unde tho Alfelde öhre Inghesegele hengen, icht des noth iß, welcker aver düsser Prelaten, edder Capittel in dem Stiffte tho Hildensem, de man eßchet, öre Inghesegel tho düsser Söhne nicht hengen wolde, edder we in desser Söhne nicht wesen welden, dene schon use Heren Bischopp Hinrick unde de Dohm-Heren nicht fordern mit Worden noch mit Wercken, noch hegen, noch verdegedingen, alse lange, twente se dat dohn.

Tho einem Uhrkunde aller düsser beschrevenen Stücke hebbe wy Broder Gevert von Bortfeld, Hennecke van Dorenten, Harmen van Ostfeld, Bertram van dem Damme, und Heyne Boven dem Kerckhofe, vorbenömbte Degedings-Lüde, use Insegel an düssen Bref gehengen, na Goddes Bohrt dritteynhundert unde drey und drittig Jahr, des Frydags vor Palmen, tho Nachtgangs Tyd.

XI.

Pfand-Brief Hertzog Ottens und Hertzog Friedrichs zu Braunschweig und Lüneburg, an Bischoff Magnum **zu Hildesheim, über die Eberstеinische Güter, und was deme mehr anhängig,** de Anno 1433. **stehet in des Teutschen Reichs-**Archivs Part. Spec. Continuat. II. **unter dem Chur- und Fürstlichen Hause Braunschweig,** pagina 389.

XII.

Revers **Herrn Bischoffs** Magni **und eines Ehrwürdigen Dom-Capituls zu Hildesheim über die Verpfändunge der Schlösser, Städte und Weichbilder, zu den Herrschafften Eberstein und Homburg gehörig an Herren Otten und Herren Friedrichen, Hertzogen zu Braunschweig und Lüneburg,** de Anno 1433. **befindet sich** loco antea citato, pag. 394.

XIII.

Recognition **und Verpflichtung Bischoffs** Magni **und des Capituls zu Hildesheim, wegen etlicher auf den Homburg-Ebersteinischen Pfand-Gütern stehenden Schulden,** de Anno 1433. **ist** loco supra citato, pag. 427. **vorhanden.**

XIV.

XIV.

Erklärung des Dom-Capituls zu Hildesheim, daß sie die an das Hoch-Stifft vom Hause Braunschweig und Lüneburg versetzten Güter, gegen Erlegung des Pfand-Schillings an solch Fürstlich Haus wieder abtreten wollen, de Anno 1452. **siehe** loco supra citato, pag. 399.

XV.

Bischoffs Ernesti **zu Hildesheim** Confirmation **über die von dem Hoch-Fürstlichen Hause Braunschweig und Lüneburg beschehene Verpfändung der Homburg-Ehrensteinischen Güter,** de Anno 1461. **befindet sich** loco supra citato, pag. 400.

XVI.

Einigung und Verbündniß zwischen Bischoff Ernesto **zu Hildesheim, und denen Hertzogen** Bernhardo **und** Ottone **zu Braunschweig-Lüneburg,** de Anno 1462. **stehet** loco supra citato, pag. 401.

XVII.

Bischoffs Bertholdi I. **zu Hildesheim Vertrag mit der Stadt Hildesheim, worinn alle Irrungen zwischen beyderseits gründlich gehoben worden,** de Anno 1482.

WY Bartold, von GOttes Gnaden Bischup to Hildesem, und Administrator der Kercken to Verden, bekennen openbahr in unde mit düssem Breve, vor uns und use Nackomen, unde als weme dat wy Godde unde der Jungfruen Maget Marien to Leve unde to Eren und vorder Verdarff der armen unschuldigen Lüde, in dem Stiffte tho Hildensem wesende, to verhörende unde to vermiedende, uns mit dem Ersamen Borgermestern und Rade der Stadt to Hildesem gütlicken, leifflicken unde freundlicken vereiniget und vertragen hebben, durch die Ersamen Rades Geboten der Städte Goßlar, Brunswigck, Lüneburg, Göttingen, Hannover unde Einbeck, in Macht unde Nahmen der erbaren Städte Lübeck, Hamborg, Madeborg, Ständel, Halberstadt und Northeim, als gütliche Middelers und Levhebbers des Fredes, sodaner Schele, Gebrecke unde Unwillen, alse seck anheven hebben, an- unde uth einer eigen ingesettenden Ziese, gefangenen Brandes, Interdict, Bannes unde andern Schaden, twischen uns unde den von Hildesem eine tiedtlang verhänget, in düsser nabeschrevenen Wise: Dat wy den Städten to Willen affgestellet hebben, und stellen gegenwördigen in unde mit Krafft düßes Breves, aff sodane ingesettenden Ziese, also, dat noch wy noch unsere Nachkömlinge vörder nicht schöllen edder willen, insetten oder insetten laten einige Ziese, binnen der Stadt to Hildensem, edder buten in dem Stichte to Hildesem, up einig Beyer, edder ander öre Wahre und Nahrung, ane Willen, Witschop und Vollbordt des Rades der Stadt to Hildesem unde der ören, ock schall de Mate to Stunde wedder gemacket weren na older wöntlicher Wyse in dem Stichte to Hildesem und wy schöllen unde willen de von Hildesem unde de ören laten bliven by ören olden Wohnheiten, Frieheiden, unde herkomenden, unde düße vorberörden Stücke unde Articul schüllen wesen unde geholden werden ohne alle Gefärde, unde hierup hebben wy mit Hande unde mit Munde affgesegt, und schrieven ock gegenwördigen aff, allen Gram unde Unwillen, wo unde uht wat Sacken de syn, geistlick edder weltlick, de van düsser Ziese halven entstanden, unde seck begeben hebben, twente an düße Tied, tegen und wedder de Städte der olden- und niegen Stadt to Hildesem, unde denn to Alfelde, so dat noch wy edder de use desjenige vorwieten doen schöllen, an und up desülven Städe, Räde und de ören Deiner unde Gewandte, Geistlick noch Weltlick, einigerley Wyese; Alle düße vorgeschrevene Stücke unde Artickul, sampt unde besonders love wy Bartold Bischup vorbenömbt, vor uns und unse Nakömlinge, dem vorbenömbten Rade und gantzen Gemeinheit der Stadt tho Hildesem, ören Gewandten der Niegenstadt darsülvest, unde den von Alfeld to ewigen Tieden ohnverbrocken und wohl do holende.

Unde wy Evgert Dom-Probst, Johann Decken, Senior unde gantze Capittel der Kercken to Hildesem, bekennen openbar in düßen sülven Breve, dat alle düße vorgeschrevene Handlung und effgetedingete Dinge, Ziese, unde andere Articul düß Breves syn geschehen, mit unsen Weten, Willen und Bulbordt, unde hebben düsses to Bekäntnüß wy Bartold Bischup vorbenömbte unse Insiegel und wy Dom-Probst, Dom-Decken und Capittel vorbenömbt, uses Capittels grote Ingesegele gehänget heten an düßen Brev, unde iß geschehen nach Gottes Borth, veertainhundert, darna in dem two und achtigsten Jahre, am Mantage nach Panthaleonis.

(Sigillum Episcopi.) (Sigillum Capituli.)

XVIII.

XVIII.

Vertrag, worinn sich Hertzog Wilhelm und Hertzog Heinrich zu Braunschweig und Lüneburg mit Herren Bartholden, Bischoffen zu Hildesheim, und Administratorn der Kirchen zu Verden vereiniget, einander nach allem Vermögen zu helffen und beyzustehen, de Anno 1483. stehet in des Teutschen Reichs-Archivs Part. Spec. unter dem Chur- und Fürstlichen Hause Braunschweig und Lüneburg, pagina 15.

XIX.

Käysers Friderici III. Mandatum an Bischoff Bartholdum I. zu Hildesheim und Hertzog Wilhelmen zu Braunschweig und Lüneburg, das sie sich, wegen der Streitigkeiten mit denen Städten Hildesheim und Braunschweig, entweder in der Güte, oder durch den Weg Rechtens, vor Hertzog Albrechten zu Sachsen, und Marggraf Johanne zu Brandenburg, als Käyserlichen Commissariis, in dieser Sache vergleichen solten, de Anno 1485.

WIr Friedrich von GOttes Gnaden, Römischer Kaiser zu allen Zeiten mehrer des Reichs, zu Hungarn, Dalmatien, Croatien ꝛc. König, Hertzog zu Oesterreich zu Steyer ꝛc. Entbieten den Ehrwürdigen und Hochgebohrnen Bartolden, Bischoff zu Hildesheim, und Wilhelm Hertzog zu Braunschweig unsern lieben andechtigen Ohmen und Fursten unser Gnad und alles gut. Ehrwirdiger, Hochgebohrner, lieber andächtiger Ohme und Fürst, an uns gelanget, wie sich zwischen eurer eins, und den Stedten Hildesheim, Brunschweig und ihren anhängern des andern theils, Irrung, Spen und Zwitracht verhalten, daraus, wo dem nicht fürkommen, Krieg und Unfriede erwachsen, welches uns und unserm Fürnehmen und Widerstand des Königs zu Hungarn Krieg (welchen er wieder uns und unsere Erbländer, ohn alle erbare Ursach, geführet, daran nicht allein uns, und denselben unsern Erblandern, sondern auch dem heiligen Reich Teutscher Nation und gemeiner Christenheit mercklichen und groß gelegen ist) zu beschwerlicher Verhindernis und weiter einzureissen, kommen möchte, welches uns in keinem Wege zu dulden, noch zu gestatten gebühren will. Haben solches zu vorkommen, und euch zu beyderseits für Schaden und Verderben zu hüten, den hochgebohrnen Albrechten, Hertzogen zu Sachsen, Landgraffen zu Thüringen, Marggraffen zu Meißen und Johannsen, Marggrafen zu Brandenburg, unsern lieben Ohmen und Fürsten befohlen, und unsere vollkommene Macht und Gewalt gegeben, sich um dieselbigen Irrung, Spenn und Zwietracht durch sich selbst, oder durch die ihren, an unser statt und in unserm Nahmen, gütlich oder rechtlich zu entscheiden. Und gebieten euch darauf bey den Pflichten, damit ihr uns und dem heiligen Reich verbunden seyd, und Verlierung eurer Regalien, Gnaden, Freyheiten, Privilegien, und was ihr von uns und dem heiligen Reich habet, auch zu Vermeidung unser und des heiligen Reichs schwere Ungnade und Straffe, von Römischer Käyserlicher Macht ernstlich, und wollen, daß ihr euch Austrags der Sachen von den fürgemeldten unsern lieben Ohmen und Fürsten von Sachsen und Brandenburg als unser Keyserlichen Commissarien begnügen lasset, und mit der That gegen den genandten Stedten, ihren Anhängern, noch den ihren, nichts fürnehmet, handelt, noch thut, noch iemand von eurent wegen heimlich noch öffentlich zu thun gestattet, in keinerley Weise, damit wir möchten geursachet werden, gegen euch, als unser und des Reichs ungehorsame und widerwärtige mit den obgeschriebenen und andern Peenen, straffen und bussen wider euch zu handeln, daran thut ihr unsere ernstliche Meinung, denn wo ihr euch hierinn ungehorsam erzeigen, des wir uns doch zu euch nicht versehen, würden wir euch mit Hülff des heiligen Reichs zu straffen und zu Gehorsam zu bringen unterstehen. Desgleichen wir den gemeldten Städten und ihren Anhängern auch geschrieben und geboten haben, darnach wisset euch zu richten. Geben zu Bamberg den 25. Octobr. Anno Domini 1485. unsers Käyserthums im 34. Jahr Indict. II. als Innocentius Octavus Römischer Pabst war.

XX.

Vergleich, welchen Hertzog Heinrich und Erich, Gebrüdere zu Braunschweig und Lüneburg, mit Herren Bischoff Barthold zu Hildesheim und Administratorn der Kirche zu Verden, ingleichen denen Städten Braunschweig, Hildesheim, Göttingen, Hannover, Eimbeck und Northeim, wegen der Müntze aufgerichtet, befindet sich in des Teutschen Reichs-Archivs Part. Spec. unter dem Chur- und Fürstlichen Hause Braunschweig und Lüneburg, pag. 21.

XXI.

Des Hoch-Stiffts Hildesheim Vertrag mit der Stadt Hildesheim, de Anno 1513. ist in des Teutschen Reichs-Archivs Part. Spec. Continuat. I. unter dem Hoch-Stifft Hildesheim, pag. 188. vorhanden.

XXII.

Compromiss und Recess, die zwischen dem Hoch-Fürstlichen Hause Braunschweig und Lüneburg, und Bischoff Johannsen von Hildesheim obschwebende Irrungen betreffend, aufgerichtet zu Zerbst, Anno 1519. stehet in des Teutschen Reichs-Archivs Part. Spec. unter dem Chur- und Fürstlichen Hause Braunschweig und Lüneburg, pagina 39.

XXIII.

Zerbstischer Vertrag, oder Recess, wegen der zwischen dem Hoch-Fürstlichen Hause Braunschweig und Lüneburg und Consorten, und Herren Johann, Bischoffen zu Hildesheim und Consorten entstandenen Mißhelligkeiten, de Anno 1520. befindet sich loco antea citato, pag. 42.

XXIV.

Käyserlicher Abschied, wegen der zwischen Bischoff Johannsen zu Hildesheim und Consorten, auch Hertzog Erichs und Hertzog Heinrichs des Jüngern zu Braunschweig und Lüneburg und Consorten entstandenen Uneinigkeit, gegeben zu Cölln Anno 1520. siehe loco supra citato, pag. 44.

XXV.

Käysers Caroli V. Decret, so er wegen der zwischen dem Hoch-Fürstlichen Hause Braunschweig und Lüneburg, und Bischoffe zu Hildesheim und Consorten obschwebenden Mißverständnisse, zu Worms ertheilet, und darinn alle Thätlichkeiten untersaget worden, de Anno 1521. stehet loco supra citato, pag. 45.

XXVI.

Käysers Caroli V. Achts-Erklärung wider Bischoff Johann zu Hildesheim, und Herren Heinrich, Hertzog zu Braunschweig und Lüneburg und Consorten, de Anno 1521. ist supra loco citato pag. 46. zu finden.

XXVII.

Käysers Caroli V. Mandatum an König Christianum II. in Dänemarck, die Reichs-Acht wider Herrn Johann, Bischoffen zu Hildesheim und Consorten zu exequiren, de Anno 1521. ist in des Teutschen Reichs-Archivs Part. Spec. Continuat. I. unter dem Hoch-Stifft Hildesheim, pag. 169. vorhanden.

XXVIII.

Vertrag und Einigung der sieben Stiffte zu Hildesheim, etlicher von Adel, und der Stadt Hildesheim, daß sie bey Bischoff Joanne zu Hildesheim und dem Dom-Capitul, biß zu Ende des Kriegs aushalten wollen, de Anno 1522.

WIr Herman tho Sünte Michaelis, Henningus tho Sünte Godert, beede Ebde vör uns und unser Kloster wegen Wilkinus, Tilemannus und Siegfriedus, Decken, vor uns, unse Kercken und Capittele, Mauritii Crucis und Andreæ, Johannes, Provest tho der Sülten vor uns und unse Closter Ludolffs Senior, und gantze Capittel tho S. Johannis Henning Ruscheplatt, Geverdt von Borthfeld, Bartold Bock, Syverdt von Rutenberg, Curt von Dalen, und Jost von Rehden, als gehorsame Anhänger des Stiffts Hildesheim und wy Börgermeister und Rath der Stadt Hildesheim, bekennen und betügen apenbar, vormittelst desem Breve vor uns und alle unse Nakommen, ock sunst vor als weme, dat wie dem Hochwürdigen Capittel, geredet und gelovet hebben, unde dohn sodannes in Krafft dißer Vordracht, nachdem ietztgedachtes Dohm-Capittel dissem gantzen Lande tho gude Rüter und Knechte im Stifft Münster und ander upthobringen, uth noth sambt unsem gnädigen Herren von Hildesheim etlicke Bestelbreve Sackwaldig mede möten versegeln, dat wy se na eines ieden Antal der Bestellung halben, tho aller tyd willen schadlos holden und benemen ock im Anfang, Middel und Ende thosammen bliven, und unser ein dem andern trüwlick schutten und handhaben, und dißе Vehde samptlicken uthdragen, und wy de Rath sampt allen

von Hildesheim reden, de Geiſtlicken ſampt und in beſonder, ock ere Geſinde nicht vorwiſen, ock nicht overnemen mit einerley Schwacheit und Tegen ſe ere Lyffgut unde Wohnung nicht verhengen, ſo wy uns ſamptlick des vorbunden hebben, tho behoeff der Stadt und allen Inwohnern Gut und Beſte, Wuſt und Verluſt inſampt tho ſtande, dat ys dyße verdracht von wegen aller Klöſter mit S. Michaëlis, und van wegen aller werltlicken Stiffte mit S. Mauritius, und van wegen obgemelter Ritterſchop mit eren Inſegel, und vam wegen der Stadt Hildensheim, mit eren Secreten thorügge darup gedrücket, beſetet, twyfacht gemacket, ein dem Capitel tho Hildenshein tho geſtellet, und de andern vor uns beholden, welckes we andern diſſer Verſegelung ſamtlichen gebrucken, Actum Hildesheim Dienſtages nach Lætare, Anno vyffteinhundert unde twe unde twintig.

XXIX.

Qvedlinburgiſcher Vertrag, welcher durch Vermittelung Churfürſt Albrechts zu Maynz und Hertzogs Georgen zu Sachſen, zwiſchen Herren Erichen und Herren Heinrichen dem Jüngern zu Braunſchweig und Lüneburg und dem Hoch-Stifft Hildesheim, Anno 1523. **geſchehen, worinn alle bißherige Irrungen beygeleget worden, nebſt Käyſers** Caroli V. **und Pabſts** Pauli III. Confirmation, **ſtehet in des Teutſchen Reichs-**Archivs Part. Spec. **unter dem Chur- und Fürſtlichen Hauſe Braunſchweig und Lüneburg,** pag. 48.

XXX.

Lehn-Brief Käyſers Caroli V. **vor Biſchoff Balthaſarn zu Hildesheim,** de An. 1530.

WIr Carl der Fünffte, von GOttes Gnaden Römiſcher Käyſer, zu allen Zeiten Mehrer des Reichs, König in Germanien ꝛc. Bekennen öffentlich mit dießem Brieffe, und thun kund allermänniglich, wiewohl wir allen und ieglichen Unſeren und des heiligen Reichs Unterthanen und ſonderlich geiſtlichen Fürſten unſer Käyſerlichen Gnad und Gütigkeit mitzutheilen pflichtig ſeynd, iedoch ſo ſeynd wir mehr geneigt, die miltiglicher und völliglicher an die Ende, da wir ſtäth, getreu, bereith und willig-unverdroſſene Dienſte und ohne Unterlaß erfunden zu erſtrecken, wann uns nun der Ehrwürdig Balthaſar, Biſchoff und Adminiſtrator zu Hildesheim unſer Fürſt, Vice-Cantzler und lieber Andächtiger, demüthiglich, durch ſein treffentliche Bottſchafft gebetten hat, daß wir ihm ſein und ſeines Stiffts Hildesheim Regalia und Weltlichkeit, mit allen und ieglichen Mannſchafften, Herrſchafften, Lehenſchafften, Ehren, Rechten, Würden, Zierden und Gerichtern, dazu gehörend, auch den Bann und Gerechtigkeit über das Blut zu richten, in ſeinen und des Stiffts-Städten, Schlöſſern, Gerichtern, Dörffern und Gebiethen, da er und ſein Stifft hohe Gericht und Obrigkeit haben, alſo daß er demſelben Bann fürbaß ſeinen Richtern, Voigten und Ambtleuten möge verleihen, zu reichen und zu verleihen, gnädiglich geruheten, haben angeſehen und gütlich betrachtet, ſolche des ehegenandten Biſchoffs und Adminiſtrators demüthig fleißig und ziemliche Bitte, auch ſolch getreue Unterthänigkeit und nützliche Dienſte, die ſeine Vorfahren unſern Vorfahren am Reiche, Römiſchen Käyſern und Königen und dem Reiche offt willigelichen gethan haben, und der benandte Balthaſar, Biſchoff und Adminiſtrator zu Hildesheim, Vnß und dem Reiche wohl thun mag, und ſolche in künfftige Zeiten thun wird, und haben darum mit wohlbedachtem Muthe, gutem Rathe, unſerer Fürſten, Graffen, Edlen und Getreuen, und rechten Wiſſen dem obgemeldtem Balthaſarn, Biſchoffen und Adminiſtratorn zu Hildesheim all- und ieglich ſein und ſeines Hoch-Stiffts zu Hildesheim Regalia, Lehen und Weltlichkeit, mit allen und ieglichen Mannſchafften, Herrſchafften, Lehenſchafften, Ehren, Rechten, Würden, Zierden und Gerichten darzu gehörig, die wir ihme, als Römiſcher Käyſer von Rechtswegen zu verleihen haben, auch den Bann und Gerechtigkeit über das Bluet zu richten, in obgemeldten ſein und gemeldtes Stiffts Städten, und in allen und ieden anderen des Stiffts Hildesheim Städten, Schlöſſeren, Zwingen, Gebiethen und Gerichten gnädiglich gereicht und verliehen, reichen und verleihen ihme auch die von Römiſcher Käyſerlichen Macht Vollkommenheit, wiſſentlich, in Krafft dieſes Brieffes, alſo, daß er ehegerührte Regalia, Weltlichkeit, Lehen, wie vorlaut von Vnß und dem heiligen Reiche zu Lehen haben, halten, beſitzen und der gebrauchen und genieſſen, auch den obgemeldten Bann in ſeinen und gemeldtes Stiffts obgemeldten Städten, Schlöſſeren, Gerichten, Zwingen, Gebiethen und anderen wie obſtehet, über das Blut zu richten, fürbaſſer ſeinen Ambtleuthen und Richteren befehlen und verleihen, ſo offt es noth geſchicht und ſich gebühren würde, ſoll und müge in aller Maß alsdann die ſeine Vorfahren, Biſchöffe und Adminiſtratorn zu Hildesheim

desheim biß auf Ihne gehabt, gehalten, beſeſſen, hergebracht und genoſſen haben, ungefährlich von allermänniglich unverhindert, doch uns und dem Reiche an unſeren und ſonſt männiglich ahn ſeinen Rechten unvorgreifflich und unſchädlich: der vorgenandte Biſchoff Balthaſſar hat uns auch darauf gewöhnliche Gelübd und Eyde gethan, uns und dem heiligen Reiche von ſolchen Regalien, Weltlichkeit und Lehenſchafft wegen, getreu, gehorſamb und gewärtig zu ſeyn, und darvon zu thuen und zu dienen, alsdann des Reichs geiſtlicher Fürſt einem Römiſchen Käyſer oder König ſeinen Lehen-Herren von ſolchen Regalien, Lehen und Weltlichkeit wegen zu thuen pflichtig iſt.

Und wir gebiethen darum allen und ieglichen ſeinen und deſſelben Stiffts zu Hildesheim Ambtmännen und Unterthanen, in welchem Adel, Ehren, Würden, Stands und Weſens die ſeynd, von Römiſcher Käyſerlicher Macht ernſtlich und veſtiglich mit dieſem Brieffe, daß daß ſie den ehegenandten unſerm Fürſten, Biſchoff und Adminiſtratorn Balthaſarn zu Hildesheim, als ihren rechten ordentlichen Herrn in weltlichen Gerichtern und Sachen, ſein und des berührten ſeines Stiffts Regalia, Lehen und Weltlichkeit berührend, fürbaſſer gehorſamb und gewährtig ſeyn, und fürter allen und ieglichen unſern und des Reichs Fürſten, geiſtlichen und weltlichen, Prælaten, Grafen, Freyherren, Rittern, Knechten, Hauptleuten, Vicedomben, Voigten, Pflegern, Verweſern, Ambtleuthen, Schuldheiſſen, Burgermeiſtern, Richtern, Räthen, Bürgern, Gemeinden, und ſonſt allen anderen unſern und des Reichs Unterthanen und Getreuen, in was Würden, Stands oder Weſens die ſeynd, ernſtlich mit dieſem Brieff, und wollen, daß ſie denſelben Biſchoffen und Adminiſtratorn Balthaſarn, und ſeine Ambtleuthe an den dickgemelten Bann, Lehen und Gerechtigkeit nicht irren, angreiffen, verhindern, betrüben, beſchweren, noch einſprechen, in keine Weiſe noch Wege, ſondern ihn damit thun, handlen, vollfahren, und richten laſſen, als ſich dann das beiſchet, auch recht, billich, und von Alters herkommen iſt, als lieb ihnen allen und ieglichen ſey, unſer und des Reichs ſchwere Ungnade, und Straff zu vermeiden. Mit Urkund dieſes Brieffs, beſiegelt mit unſeren Käyſerlichen anhangenden Inſiegel, geben zu Bononien, den 18. Martii, nach Chriſti unſers lieben HErrn Geburth im 1500. und 30. unſers Käyſerthumbs im 10. und unſerer Reiche im fünffzehenden Jahren.

CAROLUS.

(L. S.)

Ad Mandatum Cæſareæ Catholicæ Majeſtatis proprium.
Alexander Schvveis.

XXXI.

Pabſts Pauli III. Confirmation **der Wahl Biſchoffs** Valentini **zu Hildesheim,** de Anno 1537.

Paulus Epiſcopus, ſervus ſervorum Dei, dilecto filio Valentino de Teteleben, electo Hildesheimenſ. Epiſcopo, ſalutem & Apoſtolicam benedictionem.

APoſtolatus officium meritis, licet impariibus nobis ex alto commiſſum, quo Eccleſiarum omnium regimini divina diſpoſitione præſidemus, utiliter exequi coadjuvante Domino cupientes ſolliciti corde reddimur & ſolertes, ut cum de Eccleſiarum ipſarum regiminibus agitur committendis, tales eis in Paſtores præficere ſtudeamus, qui populum ſuæ curæ creditum ſciant, non ſolum doctrina verbi, ſed etiam exemplo boni operis informare, commiſſasque ſibi Eccleſias in ſtatu pacifico & tranquillo velint & valeant, autore Domino, ſalubriter regere & feliciter gubernare. Sane nuper Eccleſia Hildeſemenſis, cui bon. mem. Balthaſar Epiſcopus Hildeſemenſis, dum viveret, præſidebat, per obitum ejusdem Balthaſaris Epiſcopi, qui extra Romanam curiam debitum naturæ perſolvit, paſtoris ſolatio deſtituta, dilecti filii capitulum dictæ Eccleſiæ profuturi Epiſcopi Hildeſemenſ. electione celebranda, vocatis omnibus, qui voluerunt, potuerunt & debuerunt electioni hujusmodi commode intereſſe, die ad eligendum præfixa, ut moris eſt, convenientibus in unum de ipſis Canonicum, utriusque Juris Doctorem & in Presbyteratus ordine conſtitutum, ac de nobili genere ex utroque parente procreatum in Epiſcopum Hildemenſem, Via Scrutinii concorditer elegerunt, tuque electione hujusmodi, illius tibi præſentato decreto conſenſiſti, & deinde electionis hujusmodi negotium proponi feciſti, in conſiſtorio coram nobis, petens illam apoſtolica authoritate confirmari, in his omnibus a jure ſtatutis temporibus obſervatis.

Nos igitur qui electionem hujusmodi invenimus de perſona tui, quem vitæ ac morum honeſtate decorum, in ſpiritualibus providum, in temporalibus circumſpectum aliisque multiplicium virtutum donis fide dignorum teſtimoniis accepimus inſignitum fuiſſe & eſſe, eo nomine celebratum electionem ipſam de fratrum noſtrorum conſilio & authoritate apoſtolica approbamus & confir-

mamus, teque eidem Eccleſiæ in Epiſcopum præfecimus & Paſtorem, curam & adminiſtrationem ipſius Eccleſiæ tibi in ſpiritualibus & temporalibus plenarie committendo in illo, qui dat gratias & largitur præmia, confidentes, quod, dirigente domino actus tuos, præfata Eccleſia ſub tuo felici regimine regetur utiliter & proſpere dirigetur, ac grata in eisdem ſpiritualibus & adminiſtrationem prædictos ſic exercere ſtudeas ſolicite fideliter & prudenter, quod Eccleſia ipſa gubernari provido gaudeat ſe commiſſam, tuque præter æternæ retributionis præmium, noſtram & apoſtolicæ ſedis benedictionem & gratiam exinde uberius conſequi merearis. Datum Romæ apud ſanctum Petrum, Anno Incarnationis Dominicæ milleſimo, quingenteſimo, trigeſimo ſeptimo, tertio Idus Januarii, Pontificatus noſtri anno quarto &c.

XXXII.

Statuta Synodalia des Hoch-Stiffts Hildesheim, wie ſolche unter Biſchoff Valentino zu Hildesheim im Jahr 1539. verfertiget worden.

In Nomine Patris, Filii & Spiritus Sancti Amen.

VAlentinus Dei & Apoſtolicæ ſedis gratia Hildeſienſis Epiſcopus, univerſis ſecularium & regularium Eccleſiarum Prælatis &c. Ut ſingula ſuo ordine gerantur, & cuique, quibus porro ſibi vivendum ſit legibus & ordine conſtet, has ſynodales noſtras conſtitutiones ex jure, & patrum Decretis ſumptas, præter æquum & honeſtum nihil ſpirantes, ſed ad unius Dei & ſanctorum cultum, proximique dilectionem deſervientes, hic congeſſimus. Quare ne hic labor & ſtudium noſtrum integerque animus noſter in vos fruſtraneus ſit & illudatur, authoritate noſtra ordinaria vobis omnibus & ſingulis, noſtris curæ & gubernationi commiſſis ac ſubjectis, mandamus, volentes, ut has noſtras quas videtis ſanctiones ſynodales ſtudioſe & inviolabiliter obſervetis, & iisdem, pro ſtatutis ſynodalibus ab hinc in futurum utamini, hoc addito, ut quivis Archipresbyter nobis ſubjectus, easdem habeat, & apud ſe cuſtodiat, perque, ſe ſeu ſuo nomine, in capitulo rurali confratribus ſuis, & omnibus quorum intereſt annuo & ſingulis annis ad minus bis prælegat, publicet & publicari faciat & procuret. Contra facientibus, Eccleſiaſticis & aliis juris remediis & cenſuris obviaturi. Interim non ab re generalem Cleri Germaniæ Reverendiſſimi Domini Cardinalis Campegii Reformationem Ratisponæ evulgatam, præmiſſam fuiſſe putantes.

De ſumma Trinitate & fide Catholica.

Caput I.

In primis igitur omnia & ſingula, quæ propter ſui exquiſitam & probatiſſimam perfectionem, ac clariſſimam & candidiſſimam veritatem, adjectione, vel declaratione ulla non indigent, & ad quæ utpote ad præcipuum medium, & finem ſalutis omnium, corda noſtra, manus & oculos elevamus devoti, & quod ſancta, Catholica, & Apoſtolica Romanaque credit, tenet, & docet Eccleſia ſanctiſſima, piiſſima, & prudentiſſima mater noſtra & nihil aliud credendum, tenendum, ac docendum ſtatuimus & ordinamus, atque præcipimus.

Cæterum ea, quæ per reverendiſſimum in Chriſto patrem & dominum Laurentium, S.R. E. Sabinen. Epiſcopum, Cardinalem, de latere ad Germaniam ſanctæ & Apoſtolicæ ſedis olim legatum (tam circa reformationem vitæ ac morum Cleri Germaniæ, quam antiquandos abolendosque abuſus, quæ hic præinſeri curavimus) Ratisponæ edita, ordinata & ſtatuta ſunt, reverenter & obedienter accepta mus atque ſuſcipimus, illaque ab omnibus ſubditis noſtris obſervari mandamus.

Ex Concilio Provinciali Aſchaffenburgenſi D. Petri, Archiepiſcopi Moguntini.

Item ſtatuimus & ordinamus, ut ſi aliquis Clericus, vel Laicus, utriusque ſexus, cujuscunque dignitatis, religionis, vel ſtatus exiſtat, auſus ſit præſumtione & pertinacia damnabili publice prædicare, vel occulte docere credere, vel tenere, quod ſacerdos in mortali peccato exiſtens, non poſſit conficere corpus Chriſti, ſeu ſic ligatus non poſſit ligare, vel ſolvere ſuos ſubditos a peccatis, pro hæretico & incredulo habeatur, & errorem hujusmodi ſacri concilii approbatione condemnamus, anathematizamus, & penitus reprobamus, cum ſacræ ſcripturæ dicat authoritas, quod ſive bonus, ſive malus ſit miniſter, per utrumque Deus effectum gratiæ ſuæ confert. Non enim quæ ſancta ſunt, coinquinari poſſunt, nec ipſa ſacramenta poteſt hominum malitia prophanare: unde ſacerdos quantumcunque pollutus exiſtat, divina non poteſt polluere ſacramenta, quæ purgatoria cunctarum contagionum exiſtunt. Licite ergo a quocunque ſacerdote ab Eccleſia tolerato, divina myſteria audiantur, & alia recipiantur Eccleſiaſtica Sacramenta.

Ad

Ad idem de blasphematoribus & ſortilegiis.

Quamvis ſacris canonibus & ſanctorum patrum traditionibus, contra manifeſtos ſanctorum blaphemos, ac damnatum & abominabile ſcelus idololatriæ, videlicet incantationes, ſuperſtitiones & ſortilegia pythonum & pythoniſſarum, in locis diverſis ſufficienter cautum & proviſum exiſtat: Quia tamen (quod mentis amaritudine referimus) adhuc vitia talia in multis locis nobis ſubjectis exiſtunt in uſu, ea propter erroribus & periculis exinde indies conſurgentibus, quantum in nobis eſt, obviare cupientes, diſtricte ſtatuto præſenti perpetuo duraturo præcipimus, ut contra tales ſtatuta canonica deſuper edita, ſumma cum diligentia ab univerſis nobis ſubjectis practicentur, & in confeſſionibus de peccatis hujusmodi ſolers fiat inquiſitio, & tam mares, quam mulieres talia exercentes, a communione ſacramentorum excludantur, ac pro abſolutione ad nos vel vicarium noſtrum remittantur. Et nihilominus, ſi qui publici blasphemi reperti fuerint, vel de hujusmodi incantationibus, vel ſuperſtitionibus ab Eccleſia reprobatis ſe intromiſerint, vel eisdem fidem adhibuerint: ut ab his infra breve tempus eis ſtatuendum deſiſtant, volumus moneri, ſub pœna ſuſpenſionis a divinis & Eccleſiaſtica ſepultura, a qua nonniſi per nos vel vicarium noſtrum aut noſtros ſuperiores valeant liberari & abſolvi. Hoc etiam ſtatutum noſtrum ſalutiferum, ne quis illius ignorantiam prætendere poſſit, volumus per Rectores Eccleſiarum, ac curam animarum habentes, in cancellis Eccleſiarum, ſi & quoties expedire viſum fuerit, ſolenniter publicari.

Nota. Hæc Synodus multa ſtatuta utiliſſima pro regimine Eccleſiæ continet; Sed quia ſimilia paſſim in aliorum Archi- & Epiſcopatuum ſtatutis habentur, primum & ultimum hic ſaltem afferre voluimus.

De ſententia Excommunicationis.

Caput XLIX.

Quoniam excommunicati abſolutos ſe eſſe nonnunquam mentiuntur, ex quorum communione pericula eveniunt animarum, præſenti conſtitutione inhibemus, ne de cætero quisquam ſacerdos curatus, nobis ſubjectus, quamcunque perſonam ejus parochiæ, quam ſemel per noſtras, ſeu vicarii vel officialis noſtri literas excommunicatorias ſigillatas, excommunicatam denunciavit, aut contra quam tales litteras vidit & recipit, ultra ad divina ſua ſcienter admittat, vel coram ea celebret, aut abſolutam credat vel teneat, niſi abſolutionem ſuam litteratorie, & ſigillatam illius ſigillo, qui eam excommunicavit, ſibi prius oſtenderit. Transgreſſores autem ultra pœnam juris quam incurrunt, pœnam condignam non evadent.

Quamvis contra abſentes ad ſynodum vocatos ad pœnas juris procedere, id eorum contumacia exigente, poſſemus: ex cauſis tamen certis nos moventibus mitius agentes, ſub ſpe, quod in futurum noſtra benignitate attenta reddantur obedientes, pœnarum hujusmodi effectum duximus ſuſpendendum, & ſuſpendimus per præſentes. Præterea, ne Clerus noſter cenſuris, & ſententiis Eccleſiaſticis authoritate ordinaria propter ſtatutorum transgreſſionem & non obſervationem, a nobis & prædeceſſoribus noſtris latis, dummodo a jure latæ non ſint, involvatur, illas tollimus in his ſcriptis, easdem in arbitrarias pœnas per noſtrum Vicarium in transgreſſores infligendas committentes, citra tamen pœnarum juris ſublationem, quibus per hoc nolumus derogare.

Caſus Epiſcopis ſpecialiter reſervati ſunt infra ſcripti.

Caput L.

Rebaptizatus, reconfirmatus, vel reordinatus.

Item qui matrimonium poſt ſponſalia jurata cum alia quam ſponſa contraxerit.

Item mulier quæ antequam certificaretur de morte mariti, ſecundo contraxerit.

Item ille, qui virginem defloraverit, oppreſſerit, & rapuerit.

Item opprimens propriam prolem.

Item in ſe ſterilitatem, ſeu abortum quomodolibet procurans.

Item homicidium, facto, præcepto, conſilio, conſenſu, authoritate propria, vel authoritativa exhortatione, vel quovis alio modo committens.

Item inceſtum in tertio, aut proximiori gradu conſanguinitatis, aut affinitatis committens.

Item voti transgreſſores.

Item Simoniacus.

Item Raptor.

Item incendiarius.

Iem Uſurarius.

Item Sacrilegus.

Item Latro.

Item Eccleſiam conſecratam ſanguinis vel ſeminis effuſione polluens.

Item quilibet Eccleſiæ, vel cœmeterii, aut

immunitatis, vel libertatis Eccleſiaſticæ violator.

Item quilibet excommunicatus a conone, vel conſtitutione.

Item Sacerdos proditor confeſſionis.

Item celebrans in Eccleſia interdicta, vel altari non conſecrato, aut mobili, ſine licentia, vel ſine indumentis, aut non jejunus.

Item non ordinatus celebrans, vel miniſtrans in ordine, quem non habet.

Item Sacerdos, cujus negligentia, vel culpa aliquid inhoneſtum, vel aliquod ſcandulum circa ſacramenta evenit.

Item quilibet deierans, ſeu veniens contra ſuum juramentum.

Item Falſarius literarum & monetæ.

Item quilibet manus violentes injiciens in patrem & matrem ſuam.

Item quilibet conjugatus contrahens matrimoium, vivente uxore, cum ſecunda: vel intrans religionem, vel recipiens ſacrum ordinem, conjuge invita, & e contra.

Item Conjux, qui & quæ in mortem conjugis effectualiter machinatus, vel machinata fuerit.

Item ſcienter coiens cum infideli.

Item promotus per alium, quam per proprium Epiſcopum ſine licentia.

Item furtive, ſeu per ſaltum, vel extra ſtatuta tempora promotus.

Item excommunicatus, vel ſuſpenſus, aut interdictus in ordine ſuo miniſtrans, vel qui taliter ligatus aliquem ordinem ſuſcepit.

Item ſcienter ſepeliens corpus excommunicati in cœmeterio, vel etiam non excommunicati, tempore interdicti.

Item abutens quomodolibet ſacramentis Eccleſiæ, utputa, Hoſtia, Chriſmate, vel alia re ſacra.

Item omnis adulter & adultera, ſaltem publicus & publica.

Item quilibet ſcienter extra caſum neceſſitatis baptizans propriam prolem, vel illam tenens in baptiſmo, aut confirmatione.

Item omnis hæreticus, aut fautor, participatorve hæreticæ pravitatis.

Item Committens Sodomiticum crimen, aut cum brutis commiſſum.

Item quilibet cum ſanctimonialibus çoiens.

Item omnes clandeſtine contrahentes ſponſalia, niſi infra tempus ſtatuti ſuprapoſiti illa ſolemnizaverint.

Poſtremo, ad ſiniſtræ ſuſpicionis tollendum ambiguum, inhibemus, ne quis ſacerdos, vel religioſus de cætero confeſſiones mulierum audiat alibi quam in loco publico, ubi videri poſſit.

Lecta & publicata fuerunt hæc ſtatuta ſynodalia Reverendiſſimi patris & Domini, D. Valentini, Epiſcopi Hildeſemen. in Synodo Epiſcopali, per ipſum perſonaliter in civitate & Eccleſia Hildeſemenſ. celebrata, die Lunæ poſt Dominicam Lætare, quæ fuit 17. Menſis Martii, Anno a nativitati Domini 1539.

XXXIII.

Käyſers Caroli V. **Lehen-Brief vor Biſchoff Valentin zu Hildesheim**, de Anno 1538. **ſtehet in des Teutſchen Reichs-Archivs** Part. Spec. Continuat. I. **unter dem Hoch-Stifft Hildesheim**, pag. 170.

XXXIV.

Biſchoff Valentins zu Hildesheim Proteſtation **und** Appellation **von dem Ausſpruche Käyſers** Caroli V. **in Sachen die** Reſtitution **des von denen Hertzogen zu Braunſchweig und Lüneburg dem Hoch-Stifft Hildesheim entriſſenen Landes betreffend, an Pabſt** Paulum III. **und das** Concilium **zu Trident**, de Anno 1547.

In Nomine Domini Amen.

TEnore præſentis publici provocationis & appellationis inſtrumenti cunctis pateat evidenter & ſit notum, quod anno a nativitate ejusdem Domini milleſimo quingenteſimo, quadrageſimo ſeptimo, indictione quinta, die vero viceſima nona menſis Junii, Pontificis ſanctiſſimi in Chriſto patris & Domini noſtri, Domini Pauli, divina providentia Papæ III. Anno tertio decimo, coram Romano in Chriſto patre & Domino. Dn. Hieronymo Verallo, Dei & Apoſtolicæ ſedis gratia Archiepiſcopo Roſſanen. ad ſereniſſimum & invictiſſimum Principem & Dominum, Dominum Carolum, Romanum Imperatorem ſemper Auguſtum ac univerſam Germaniam ejusdem S. D. N. Papæ & ſedis Apoſtolicæ Nuncio cum poteſtate legati de latere, inque mei Notarii publici teſtiumque infradictorum ad hoc ſpecialiter vocatorum & rogatorum præſentia, præſens & perſonaliter conſtitutus Reverend. in Chriſto pater, Dominus Valentinus a Teteleben, Dei & Apoſtolicæ ſedis gratia Epiſcopus Hildesheimenſis, habens & tenens ſuis in manibus quandam provocationis & appellationis papiri cedulam animo & intentione a quibusdam denegationibus & aliis in eadem cedula con-

contentis & expreſſis provocandi & appellandi & Apoſtolos petendi eidem Romano Dn. Hieronymo Verallo, Archiepiſcopo & nuncio Apoſtolico facto realiter & in ſcriptis præſentavit dicens, narrans, provocans, appellans & proteſtans, Apoſtolosque ſaltem teſtimoniales petens aliasque & alia faciens, prout & quemadmodum in eadem provocationis & appellationis papiri cedula plenius continetur & habetur, cujus tenor ſequitur & eſt talis: Coram vobis Romano Dn. Hieronymo, Archiepiſcopo Roſſanen. & per Germaniam nuncio & poſt: digniſſimo ac Notario publico & Teſtibus infradictis, dico, allego, & propono ego Valentinus Dei & Apoſtolicæ ſedis gratia Epiſcopus Hildesheimenſis, quod licet dum Cameralis anno milleſimo, quingenteſimo quadrageſimo primo in Comitiis Imperialibus Ratiſponen. Sacratiſſimo & Clementiſſimo Domino, Domino Carolo quinto, Rom. Imperatori, utpote pro officio & debito ſuo Imperiali omnium ſententiarum rite & recte laturum per Romanum Imperium Nationis Germanicæ unico & legitimo executori papalem & conſiſtorialem diffinitivam reſtitutoriam ſententiam in favorem meum, tanquam Epiſcopi Hildesheimenſis & contra tunc Ericum & Henricum adhuc viventem, Duces Brunſvicenſes de & ſuper ſpolio caſtrorum, oppidorum, & aliorum bonorum Eccleſiæ meæ Hildenſemenſi ablatorum & pluribus annis per eos indebite occupatorum executorialibus literis deſuper in forma & ſub plumbo attenta gravitate negotii decretis per Papam Paulum Tertium Pontificem modernum, conſiſtorialiter in ſuo conſiſtorio ſecreto latam & promulgatam, una cum certis literis Apoſtolicis ſub forma brevis, loco mandati executivi, ad eandem ſacram Cæſar. Majeſt. etiam per Pontificem Paulum ſcriptis atque directis pro reali & effectuali ejusdem ſententiæ executione executorialium deſuper, uti præmittitur, decretarum proſecutione & Eccleſiæ meæ Hildenſemenſis effectuali reſtitutione & reintegratione obtinenda cum debita reverentia intimarem, inſinuarem, & notificarem, & eidem ſacræ Cæſareæ Majeſtati ſuper omnibus præmiſſis etiam humiliter ſupplicarem. Et tunc ac pluribus annis ſequentibus in publicis comitiis Imperialibus eidem ſacræ Majeſt. ſuæ hoc ipſum ſedulo ad memoriam reducerem, & mihi per ſacram Cæſ. Majeſtat. ſuam deſuper, quod ſe erga me & Eccleſiam Hildenſemenſem prædictam, uti Chriſtianiſſimum, pientiſſimum & generoſiſſimum Imperatorem decet, oſtenſurum & habiturum atque geſturum diceret. Et quod data commoditate & opportunitate me & eandem Eccleſiam non poſthabiturus & derelicturus eſſet generoſe reſpondiſſet, & mihi expreſſe & claris & apertis verbis poſt finita comitia Imperialia Ratisponenſia anni milleſimi quingenteſimi quadrageſimi ſexti, Ratiſponæ, dum ad bellum contra ſuos rebelles Principes proceſſurus fuerat, gratioſiſſime promiſerit; Quod ſi Deus omnipotentis ſacræ Cæſareæ Majeſtatis ſuæ contra Johanem Fridericum, Ducem Saxoniæ, tunc Principem Electorem &c. & Philippum Landgravium Haſſiæ, rebelles Principes & hoſtes ſuos victoriam & triumphum daret atque concederet, uti in Domino ſperaret, quod tunc etiam Eccleſiam meam Hildenſemenſem & me ad omnia bona Eccleſiæ meæ, quæ ipſi Rebelles Principes eo tempore occupabant, effectualiter reſtituere vellet. Ob quam promiſſionem ſacræ Majeſt. ſuæ etiam ego, durante hoc bello, eidem Majeſtatis ſuæ me adhæſurum & lateri ſuæ Majeſtatis in caſtris & extra, juxta poſſibilitatem meam, affuturum promiſſi, uti etiam feci & integro anno & certis menſibus cum incredibili incommoditate, quandoquidem Epiſcopus ſum, non bellator & miles, & ingenti & intolerabili ſumptu, qui etiam per tot comitia Imperialia penitus exhauſtus & omni facultate nudatus fuerim, ſecutus ſum & adhuc ſequor: quod etiam Majeſt. ſuæ non ingratum, quantum deprehendere potui, hactenus extitit. Et licat etiam Sacra Majeſtas ſua præfato S. D. N. Paulo, Pontifici Maximo, in Buſſeto oppido Italico, quando ibidem colloquium annis ſuperioribus habebant, de Eccleſia mea reſtituenda, & literis executorialibus prædictis legitime, realiter & effectualiter exequendis promiſſionem fecerit, atque hoc ſe facturum etiam promiſerit, quod etiam idem Sereniſſ. Pontifex Paulus, per Breve ſuæ ſanctitatis poſtmodum ſacræ Maj. Suæ ad animum revocavit, & licet nuper, dum Deus omnipotens eidem ſacræ Cæſ. Majeſt. inclitam, glorioſam & cœleſtem victoriam & triumphum contra prædictos Principes rebelles & hoſtes ſuos clementer conceſſiſſet, & ego de prædictis promiſſionibus tam Pontifici maximo, Paulo tertio, Buſſeti & Brevis Pontificii propterea ad ſuam Majeſtat. ſcripti, mihi ſæpius, & præſertim antequam bellum iſtud Majeſtas ſua inciperet, Ratisponæ anno quadrageſimo ſexto, ut præmittitur, factis humiliter & ſuper effectuali reſtitutione & literarum executorialium prædictarum executione mihi & Eccleſiæ ſacræ ac Hildenſem. viginti quinque annis ſpoliatæ a Majeſtate ſua facienda admoniſſem & interpellaſſem, & maxime poſtquam nuperrime Philippus Land-

Landgravius ad obedientiam ſacræ Majeſtat. Suæ in oppido Hallis Sax. veniſſet, & eo tempore etiam per Majeſt. ſuam retentus fuiſſet, quod modo ſacra Maj. ſua, absque ſumtu bellico & expenſis, ſeu etiam ulla expeditione armorum faciliter facere, & uno ſolo verbo expedire potuiſſet dicendo & jubendo, detur & reſtituatur Duci Henrico Brunſvvicenſi Ducatus ſuus Brunſvvicenſis illi debitus, & mihi, uti Epiſcopo Hildenſemenſi & Eccleſiæ meæ, quæ ſunt Chriſti & Eccleſiæ: Nihilominus contra omnem ſpem & certam expectationem, quam ex prædictis promiſſionibus ſacræ Majeſt. ſuæ habueram, & qualem etiam quisque bonus vir habere potuiſſet, eadem ſacra Cæſ. Majeſt. ſua nuper die viceſima tertia menſis Junii in eodem oppido Hallenſi mihi pro reſtitutione ſollicitanti & humiliter ſupplicanti tale & hujusmodi reſponſum per Reverend. N. Dn. Epiſcopum Attrebatenſ. & nomine Majeſtat. ſuæ, uti ipſe aſſerebat, & eo tempore, quando ſacra Majeſtas ſua ab eodem oppido recedendi & abeundi in procinctu erat, dedit & dari fecit. Quod ſacra Cæſ. Majeſt. poſteaquam ex relatione ipſius & aliorum Dominorum Doctorum conſiliariorum ſuæ Majeſt. unanimi voto & ſententia cognoviſſet, & intellexiſſet, quod Papalis ſententia reſtitutoria mea maxime in hoc fundata eſſet, quod Bannum Imperiale Cameral. contra Joannem Epiſcopum Hildenſemenſem, prædeceſſorem meum, per Majeſt. ſuam latum invalidum eſſe cognoviſſet, vigore tamen cujus auctoritate ſuæ Majeſt. Duces Brunſvvicenſes prædicti bona Eccleſiæ Hildenſemenſis invaſiſſent, & illa occupaſſent, & quod non ſpectaret neque pertineret ad ſummum Pontificem Paulum & ſedem Apolicam ſuper validitate & invalidite banni ſui Imperialis diſputare, neque de illo cognoſcere haberent. Et idcirco ex defectu jurisdictionis ſententia reſtitutoria papalis etiam conſiſtorialis prædicta nihil & nullius momenti eſſet, & Majeſt. ſua illam non ad unum pilum æſtimaret, neque plúris uno pilo haberet & faceret, & propter ea mandaſſet juſſiſſet, bona Eccleſiæ Hildenſemenſis non mihi per dictos Principes rebelles captivos ſuos, ſed Duci Henrico Brunſvvicenſi, ultimo ſpoliato, quem ipſi Principes ultimo loco bonis illis ſpoliaſſent, reſtitui. Et licet ego ſententiam conſiſtorialem pontificiam conſiſtorialiter latam rite & legitime latam & promulgatam, & quod per interlocutotiam etiam ſuper Jurisdictione Pontificis fundanda declaratum fuiſſet, quod cognitio illius cauſæ ſpolii Eccleſiæ Pontificis eſſet & fuiſſet, & ad cognitionem ipſius pertineret, a qua etiam interlocutoria pro parte Ducum appellatum & provocatum non fuiſſet. Nihilominus prædictus Dominus Attrebatenſ. in eo perſtitit & remanſit ac perſeveravit, quod ſententia illa Pontificia non pluris, quam unius pili ſeu unus pilus æſtimanda & reputanda eſſet, nec Imperat. eandem pluris faceret, & licet hoc ignominioſum & opprobrioſum ſummo Pontifici & ſede Apoſtolicæ allegaſſem, quod ſententia Papalis & conſiſtorialis cum tanta maturitate & labore lata & promulgata, & per plures ſummos Pontifices & Reverend. Dominos Cardinales & alios doctiſſimos viros annis plus minus viginti examinata, diſcuſſa, tractata & ventilata fuiſſet, & propterea me & Eccleſiam meam Hildenſemenſem juxta tenorem ejusdem reſtituendam & reintegrandam ad bona prædicta, & non Duci Brunſvvicenſi, prædoni & ſpoliatori, danda allegaſſem & petiiſſem. Tamen nihil aliud proficiebam, quam quod ſæpius Dominus Attrebatenſ. replicaret, ſententiam illam unius pili non æſtimandam, & prædicta bona Eccleſiæ Duci Henrico & non mihi reſtituenda. Nam Papa & Sedes Apoſtolica de Banno Imperiali per Imperatorem Romanum contra Epiſcopum prædeceſſorem meum lato cognoſcere non haberent, & quod propterea Majeſt. ſua ſententiam illam exequi & executioni demandare non intenderet, ſed vellet, quod bona Eccleſiæ meæ Hildenſemenſis, una cum Ducatu Brunſvvicenſi, quem captivi & rebelles principes ſimul & eodem contextu occupaſſent & Duci Henrico ademiſſent, eidem Duci Henrico Brunſvvicenſi reſtitui deberent, qui illa bona auctoritate & de manu ſacræ Majeſt. ſuæ in exequendo banno ſuo Imperiali in poteſtatem ſuam redegiſſet, & quibus poſtea rebelles principes & captivi prædicti eundem Ducem Henricum ſpoliaſſent. Et ſi ego, uti Epiſcopus Hildenſemenſis coram certis Commiſſariis & judicibus per ſacram Majeſt. ſuam in proximis habendis Comitiis Imperialibus de novo deputandis & dandis; & ita coram Majeſtate ſua de novo ſuper ſpolio bonorum Eccleſiæ meæ experiri vellem, quod ſuper hoc Commiſſarios deputatura eſſet, qui tunc de validitate banni ſui Imperialis cognoſcerent, & quod Majeſt. ſua modo a Duce reſtituendo cautionem accipere vellet, quod in eum eventum, in quem Commiſſarii ſuæ Majeſtatis ſententiam ferrent & bona prædicta mihi & Eccleſiæ reſtituenda cognoſcerent, quod tunc ſtatim idem Dux Henricus mihi ea reſtituere deberet. Replicavi ego ſed fruſtra, quod eſſem contentus, quod prius paritæ rei indicatæ & literis Executorialibus in poſſeſſorio & ſpolio reportatis per Henricum Ducem

Ducem Brunſvvicenſem, ut de jure fieri deberet, quod vellem eſſe contentus, licet ad hoc non teneret de novo ſtare juri eidem Duci coram ſacra Cæſar. Majeſt. in petitorio & negotio principali, licet illud etiam ſufficientiſſime incidenter tamen antea coram Paulo Pontifice prædicto, Romæ, in cauſa & negotio poſſeſſorii, ut fit, examinata & diſcuſſa fuiſſet, ſed ſemper reditum eſt per Epiſcopum Attrebatenſ. prædictum ad hoc, quod ſententia illa pontificia nihil eſſet, & non pluris quam unius pili æſtimanda. A quo tandem indebito, irationabili & injuſto reſponſo ſacræ Cæſ. Majeſt. ſtatim verbo provocavi & appellavi a Cæſ. Majeſt. ſua male, perperam & inſufficienter informata, ad eandem melius informandam, ſed poſtmodum cum cognoviſſem ſacram Cæſaream Majeſtatem, ad quam mihi ulterius acceſſus non dabatur, neque melius informari permittebatur, licet cum dicto Romano Domino Attrebatenſ. de hoc pluribus contuliſſem, in hoc reſponſo ſuo velle perſiſtere & ſe firmare, quod minime ſperabam, præſertim pro reverentia & obedientia quam ſedi Apoſtolicæ debet & ſemper habuit, tunc mihi a tam injuſto, indebito & irrationabili reſponſo ſacræ Cæſ. Majeſt. quod modo ſententiam, modo decretum Cæſaris Dominus Attrebatenſ. licet talia nomina non mereatur, vocabat, ex quo non viſis actis, nec perſpectis libris, & indicta cauſa, ex mente Dominorum Doctorum & Domini Attrebatenſ. relatione Imperator præcipitanter hoc reſponſum mihi dari mandavit & S. D. N. Paulo pontifici maximo & ſanctæ ſedi Apoſtolicæ ignominioſum & injurioſum & mihi & Eccleſiæ meæ Hildenſemenſi nocivum & maxime enormiter læſivum ac præjudiciale præſertim cum tota ſalus, perditio & exitium Eccleſiæ meæ Hildenſemenſis ex eo dependeat. Idcirco a gravamine & gravaminibus mihi per reſponſum hujusmodi illato & illatis, ac inferendo & inferendis appellandum & provocandum eſſe neceſſarium & operæ pretium putavi, prout modo & de præſenti ab eodem dato reſponſo, tanti Catholici & Chriſtianiſſimi Imperatoris Majeſtate & dignitate ſemper ſalvis, & a denegata & recuſata juſta debita & pontifici Paulo & mihi totiens promiſſa literarum executorialium & ſententiæ Pontificiæ effectuali executione ad prædictum S. D. N. Paulum tertium, Papam modernum, & ſanctam ſedem Apoſtolicam, & ad Concilium Oecumenicum & generale Tridentinum & jam cœptum & inchoatum & pluribus etiam ſeſſionibus continuatum ubivis locorum illud ulterius continuandum, ſeu proſequendum fuerit tam conjunctim quam diviſim, meliori modo & forma, quo fieri poteſt & debet ſolemniter in his ſcriptis provoco & appello, ſubjiciendo & ſubmittendo me & Eccleſiam meam Hildenſemenſem & totum negotium ſupradictum protectioni, tuitioni & defenſioni beatitudinis ſuæ & ſanctæ Apoſtolicæ ſedis ac ſacroſancti prædicti œcumenici & generalis Concilii rurſum ſolenniter & meliori & congruentiori, quo fieri poteſt, modo, proteſtando loco & tempore opportunis de appellatione & provocatione hujusmodi, prout videbitur, & juſtum fuerit, proſequendum, ſuper quibus omnibus vobis Romano Domino Hieronymo Archiepiſcopo Roſſanen. S. D. N. prædictæ & Apoſtolicæ ſedis per Romanum Imperium & nationem Germanicam Nuncio, in cujus præſentia hanc meam appellationem & provocationem melioribus modo, via & jure, quibus fieri poteſt & debet, interpono, & a vobis Notario publico de Apoſtolicis ſaltem Teſtimonialibus vel eos, quos de jure dare poteritis mihi concedi, quos primo, ſecundo, tertio, inſtanter, inſtantius & inſtantiſſime peto, poſtulo atque deſidero, & peto ſimiliter a vobis Notario publico, tanquam publicæ & authenticæ perſonæ ad hunc actum appellationis & provocationis per me ſpecialiter vocato atque rogato, unum ſeu plura, publicum ſeu publica, inſtrumentum ſeu inſtrumenta, confici & dari ſalvo jure, &c. Et proteſtor, &c. Quandoquidem præinſertam provocationis & appellationis papiri cedulam ſic ut præmittitur prædicto reverendiſſimo Domino Nuncio apoſtolico, per eundem Rever. Dominum appellantem præſentatum, idem reverendiſſimus Dominus Nuncius ad ſe recipiens & legens, quantum melius de jure potuit & debuit, admittendam duxit, pariter & admiſit, nec non una mecum Notario publico infradicto de Apoſtolicis ſaltem Teſtimonialibus, vel eos, quos de jure dare potuit eidem reverendiſſimo Domino Epiſcopo Hildenſemenſi appellanti tradidit atque conceſſit, ſuper quibus præmiſſis omnibus & ſingulis idem Reverendiſſimus Dominus appellans ſibi a me, eodem Notario publico infradicto unum vel plura, publicum ſeu publica, fieri, confici atque tradi petiit inſtrumentum & inſtrumenta. Acta fuerunt hæc in oppido Neuſtadt, Bambergenſ. Diœc. & hoſpitio ejusdem Reverendiſſimi Domini Nuncii Apoſtolici ſub Anno Indictione, die, menſe & Pontificatu, quibus ſupra, præſentibus ibidem diſcretis

viris Dominis, Johanne Thadeo & Persio a Clericis Nephesin. & Ostien. respective Diœces. clericis, testibus ad præmissa vocatis specialiter atque rogatis.

(L. S.)

Et ego Franciscus de Prado Caleron, publicus Apostolica auctoritate Notarius & in Archivio Romanæ curiæ descriptus, ac coram præfato Reverendissimo Domino Nuncio Apostolico Notarius & causarum Scriba deputatus, quia præmissis omnibus & singulis in præsenti Instrumento contentis, una cum prænominatis testibus interfui, hic me subscripsi in fidem præmissorum, rogatus & requisitus.

XXXV.

Vertrag zwischen Bischoff Burchardo **zu Hildesheim, und denen Hertzogen** Henrico **und** Wilhelmo **zu Braunschweig und Lüneburg, Zellischen Theils, worinn enthalten, daß der Bischoff denen Hertzogen die an das Stifft versetzten Güter, gegen Erlegung** 22000. Rthlr. **abtreten wolle,** de Anno 1566. **stehet in des Teutschen Reichs-**Archivs Part. Spec. Continuat. II. **unter dem Chur- und Fürstlichen Hause Braunschweig und Lüneburg,** pag. 410.

XXXVI.

Bischoff Burchards und des Dom-Capituls zu Hildesheim Quittung über die von denen Hertzogen Henrico **und** Wilhelmo **zu Braunschweig und Lüneburg erlegten** 22000. Rthlr. de Anno 1567. **befindet sich** loco antea citato, pag. 412.

XXXVII.

Bischoff Ernsts zu Hildesheim Bewilligung wegen des Beytrags der Stadt Hildesheim zu denen Reichs-Steuren, und des Käyserlichen Cammer-Gerichts Unterhalt, de Anno 1577. **siehe in des Teutschen Reichs** Archivs Part. Spec. Continuat. I. **unter dem Hoch-Stifft Hildesheim,** pag. 171.

XXXVIII.

Urtheil des Käyserlichen, wie auch des heil. Römischen Reichs Cammer-Gerichts zu Speyer, daß Hertzog Friedrich Ulrich zu Braunschweig und Lüneburg dem Hoch-Stifft Hildesheim dessen seit Anno 1521. **entrissene Güter** in integrum restituiren solle, de Anno 1629.

DEr Sachen weyland Herrn Valentin, Bischoffen zu Hildesheim, ietzo Herrn Ferdinanden, Ertz-Bischoffen und Churfürsten zu Cölln, als Administratorn des Stiffts Hildesheim, Klägern eines, wider auch weyland Herrn Heinrichen und Herrn Georgen, ietzo Herrn Friedrich Ulrichen, Hertzogen zu Braunschweig und Lüneburg ꝛc. Beklagten, andern theils Remissionis, seynd D. Strauberen seine, der Declaration sententiæ und Restitution in integrum halber, beschehene Begehren abgeschlagen, sondern die Sache von Amtswegen vor beschlossen angenommen, darauf, und allem Vorbringen nach, zu Recht erkandt, daß ernennter Beklagter ihme Klägern, die vom Jahr 1521. dem Bischthum und Stifft Hildesheim abgenommene Schlösser, Städte, Burg, Flecken, Klöster, Dörffer und alle andere entwendete in Actis benandte Güter, Pfarren, Lehen und Mannschafft, geist- und weltliche Jurisdiction, Superiorität und Obrigkeit, hohe und niedere Gerichte und Rechte, die Gerechtigkeit zu jagen, und sonsten alle andere Obrigkeit, Herrligkeit, Recht und Gerechtigkeit, und aufgehobene Schatzungen, wie solches alles weyland Bischoff Johann, zur Zeit beschehener Invasion und Occupation, eingehabt, besessen und genossen, samt aufgehobenen Nutzungen und so davon aufgehoben werden mögen, auch erlittenen Schaden und Interesse, soviel er dessen alles, wie recht, liquidiren und darthun wird, zu restituiren, würcklich abzutretten und einzuräumen, auch respective zu bezahlen schuldig, und darzu zu condemniren und zu verdammen sey; Als wir ihnen zu solchem allen condemniren und verdammen, die Gerichts-Kosten deswegen aufgeloffen, aus bewegenden Ursachen gegen einander compensirend und vergleichend, dann ist die durch Doctorem Virginium vorbrachte Intervention-Klage, als zu dieser Sachen ungehörig, nicht angenommen, sondern an gebührende Orth hiemit remittiret und verwiesen. Public. Spiræ den 7. und 17. Decembr. A. 1629.

XXXIX.

Vollmacht des Dom-Capituls zu Hildesheim vor diejenigen, so von denen Herrschafften, Städten und Flecken des Hoch-Stiffts Hildesheim, welche die Hertzoge zu Braunschweig und Lüneburg bißher besessen, Possession **nehmen sollen,** de A. 1629.

WEs Hochwürdigsten, ꝛc. Wir Ihrer Churfürstl. Durchlauchtigkeit Stiffts Hildesheimische heimgelassene Cantzler und Räthe, imgleichen wir Wolter, Thumb-Dechant, Wilhelm Scholaster, Senior und gantze Capittel der Bischöfflichen Kirchen zu Hildesheimb, thun hiemit urkunden und bekennen, auch männiglich zu wissen: Demnach dasjenige, was von vorgewesenen Hertzogen zu Braunschweig höchstgedachter Ihrer Churfürstlichen Durchlauchtigkeit, und dero löblichen Prædecessoren an hiesigem Stifft Hildesheim thätlich entzogen, und lange Jahre wiederrechtlich vorenthalten, nunmehr durch Käyserliche Urtheil cum omni causa wieder zuerkandt, Inmassen die Original Käyserlicher Sentenz solches fernern Inhalts klärlich und im hellen Buchstaben nachgeführet, und dann höchstgedachte Ihre Churfürstliche Durchlauchtigkeit uns im Eingang gemeldten sampt und sonders gnädigsten Befehlich und Commission, unter dato Bonn, den 26. Decembr. dieses zu End lauffenden Jahres, aufgetragen, daß wir uns, oder unser Substituirte, in Krafft obangeregter und publicirter Käyserlichen Urtheil, die Ihrer Churfürstlichen Durchlauchtigkeit und deroselben hiesigem Stifft wieder zuerkennete und adjudicirte Häuser, Städte, Flecken und Dörffer, im würcklichen und nießbaren Besitz, und was dem mehr anhangig, auch Beamten und Unterthanen in gebührende Pflicht nehmen, und nach Befindung die Dienstverwaltung bestellen, und sonst alles dasjenige verrichten solten, was vielhöchstgedachte Ihre Churfürstliche Durchlauchtigkeit selbst, als solcher Oerter erklärter wahrer Landes-Fürst und Herr thun könte, solte und möchte, alles weitern Inhalts vorgedachter Churfürstlichen Commission. Und weil uns, nun tragender Eyd und Pflichten halber, damit respective höchstgedachter Ihrer Churfürstlichen Durchlauchtigkeit und hiesiger Bischöfflichen Kirchen verwand, anders nicht gebühren will, als dasjenige, was dieselbe uns in Gnaden ufftragen, committiren und anvertrauen, schuldigster und bester massen ins Werck zu stellen, und zu effectuiren, dazu wir aber, anderer Ehehafften und Functionen halber in gegenwärtigem Fall insgesampt nicht gelangen können, daß wir demnach in Krafft vielberührter Churfürstlichen Commission und daher habenden Gewalts, unsern respective lieben Mit-Räthen und Confratribus, den Wohl-Ehrwürdigen, Wohl-Edlen, Ehrenvesten ꝛc. hinwieder vollnkommene Macht und Gewalt ertheilet haben, vorgesetzten Ihrer Churfürstlichen Durchlauchtigkeit gnädigsten Willen, Befehl und Meinung, würcklich und aller Gebühr zu vollnziehen, thun auch solches hiermit und in Krafft dieses dergestalt und also, daß sie sich ingesampt erster Stunde und Gelegenheit nacher den respective Emptern und Städten, Grande, Artzen, Hameln, Bodenwerder, Lauenstein, Salzhemmendorff, Hallerborg, Poppenburg und Eltze erheben, und ihnen von den Tollischen Officirern an etlichen besagten Oertern etwa habenden Possession tradiren lassen, dieselbe, in Krafft ergangener Urtheil sowohl Beampten als Unterthanen vorgelesen und vorgehalten werden soll, acceptiren, und sonst überall apprehendiren, und in würcklichen Besitz nehmen, die Beampte, auch Unterthanen insgemein in Ihrer Churfürstlichen Durchlauchtigkeit als des Orts declarirten Landes-Fürsten und Herrn mit gewöhnlichem Gelübde und andern belegen, darbeneben einbinden, daß sie nunmehr und hinführo allezeit von Ihrer Churfürstlichen Durchlauchtigkeit und an deren statt von der Hildesheimischen Regierung, auch sede vacante von uns Thum-Capittel dependiren, Geboths und Verboths gewärtig seyn, und wie getrewen Beampten, Dienern und Unterthanen gebühret, schuldige Folge thun und leisten sollen und wollen, deßwegen dann auch über alle auff den Häusern befindlichen Sachen, insonderheit Ampts-Register und andere Sachen, ein beständiges Inventarium aufrichten, der ietzigen Contribution und anderer Ampts-Bedienung und Administration halber, mit Fleiß erkundigen, auch ferner alles dasjenige thun und leisten, was, nach gestalten Sachen Ihrer Churfürstlichen Durchlauchtigkeit gnädigsten Befehl, Commission und Gemüths-Meynung, auch der Sachen Beschaffenheit erfordern möchte, darzu dann nicht weniger Krafft dieser Clausul alles, was in specie gleich vorigem inseriret wäre, bevollmächtiget und plenipotentiret seyn, haben und halten, sie auch deswegen nothdürfftlich gegen ungerechte Gewalt biß an Ihrer Churfürstlichen Durchlauchtigkeit vertretten und schadlos halten wollen. Urkündlich unter Ihrer Churfürstlichen Durchlauchtigkeit als unsers E. Wohl-Ehrwürdigen Thumb-Capittels Secrets, und der Secretarien Subscription. Geben Hildesheim den 29. Decembris Anno 1629.

Nomina Dominorum Commissariorum, zu Exequirung der Käyserlichen Urtheil.

Primus Ordo.
Herr Cantzler.
Herr Thumb-Scholaster.
Herr Schnetlage, Senior.
Herr Lippe.

Die Häuser und Städte.

Coldingen. Bilderlahe.
Ruthe. Sarstede.
Wintzenburg. Bockelem.
Woldenberg. Alfeld.
Strinbrüg.

Secundus Ordo.
Herr Hoete.
Herr Schorlemmer.
Herr Schall.
D. Bucholtz.
Secretar Stein.

Häuser und Städte.

Grande. Eltze.
Artzen. Bodenwerder.
Gronaw. Lauenstein.
Hameln. Saltzhemmendor ff.
Saltzhemmendorff. Hallerberg oder Spring.
Flecken Lauenstein. Poppenburg.

Tertius Ordo.
Herr Official.
Herr Droster Wend.
Herr Thumb-Küster.
Herr Kettler.
Herr Droste, Junior.
Syndicus Capituli.

Häuser.

Levenburg. Lutter.
Wiedelahe. Westerhoffe.
Schladem. Erichsburg.
Vienenburg.

XL.

Käysers Ferdinandi II. Mandatum an den Hertzog zu Friedland und Grafen von Tilly, daß sie das Hoch-Stifft Hildesheim bey der restituirten Possession derer demselben vormahls von dem Fürstlichen Hause Braunschweig und Lüneburg entrissenen Güter manuteniren sollen, de Anno 1630.

Ferdinand ꝛc.

Hochgebohrner lieber Oheimb und Fürst, wir seynd gehorsamst berichtet, was massen uff die in Sachen des Churfürsten zu Cölln Liebden als Bischoffen zu Hildesheimb, und dann des Hertzogen zu Braunschweig etliche dem Stifft Hildesheim entzogene Güter und Pertinentien betreffend, an unserm Käyserlichen Cammer-Gericht ergangenes End-Urtheil, und darauf von des Churfürsten Liebden apprehendirte Possession, auch von den Unterthanen empfangene Huldigung, sich verlauten lassen wolle, als ob von dem Hause Braunschweig anderwerthe Hülff dagegen gesucht, und des Churfürsten Liebden mit gewehrter Hand der Possession wieder zu entsetzen gedacht wäre, derowegen uns Seine Liebden um gnädigste Manutention und Handbietung unterthänigst angelanget und gebeten hat, immassen uns denn von des Hertzogen zu Braunschweig Liebden dargegen ergangene Protestationes, und Abmahnungs-Patenten beygebracht worden, darinnen die Unterthanen, daß sie keinem andern, als ihme Hertzogen zu Braunschweig sich submittiren, angewiesen, und die geleistete Holdigung auffgehebt seyn sollte.

Nun wollen wir zwar nicht darfür halten, oder uns versehen, daß sich dißfalls einige Gefahr erregen werde, wir haben auch immittelst gedachtem Hertzogen zu Braunschweig zugeschrieben, aus ingeführten erheblichen Ursachen, bey ergangener Urtheil zu acquiesciren, und sich der zuerkandten fructuum halber selbst gütlich zu vereinbaren, wie du ab dem Inschluß zu sehen hast.

Solte sich aber, wie besorgt werden will, iegeben, daß sich einige Gefährlichkeiten erzeigten, so begehren wir an dero Liebden hiemit gnädigst, sie darauff fleißige Obacht haben, und auff iezt gedachtes Churfürsten Liebden Anruffen und Begehren, dieselbe möglichst avertiren helffen wollen: Hieran thun Dero Liebden unsern gnädigsten Willen, seynd deroselben benebens mit Käyserlichen Gnaden wohl gewogen. Geben in unserer Stadt Wien, den 29. Martii, Anno 1630.

XLI.

Haupt-Recess, welcher zwischen dem Hoch-Stifft Hildesheim und denen Hertzogen zu Braunschweig und Lüneburg in der Stadt Braunschweig aufgerichtet und darinnen sich über unterschiedene viel und lange Jahre geführte Streitigkeiten verglichen, de Anno 1643. stehet in des Teutschen Reichs-Archivs Part. Spec. unter den Geistlichen Fürsten, pag. 523.

XLII.

Religions- und Neben-Recess zwischen dem Hoch-Stifft Hildesheim und denen Hertzogen zu Braunschweig und Lüneburg, aufgerichtet in der Stadt Braunschweig, de Anno 1643. befindet sich loco antea citato, pag. 537.

XLIII.

Vergleich zwischen dem Hoch-Stifft und der Stadt Hildesheim, in Puncto Præsidii ietztbesagter Stadt, de Anno 1643. siehe loco supra citato, pag. 542.

XLIV.

Reversales, so das Hoch-Stifft Hildesheim dessen Ritterschafft bey der Huldigung A. 1645. ertheilet, sind loco supra citato, pag. 545. vorhanden.

XLV.

Consistorial-Recess zwischen dem Hoch-Stifft Hildesheim und dessen der Augspuratischen Confession zugethanen Land-Ständen und Unterthanen, de Anno 1651. nebst der Bischöfflichen und Lands-Fürstlichen Confirmation, stehet loco supra citato, pag. 547.

XLVI.

Confirmation Privilegiorum sowohl in Ecclesiasticis als Secularibus, so Churfürst Maximilian Heinrich zu Cölln, als Bischoff zu Hildesheim, der Ritterschafft und Städten des Hoch-Stiffts Hildesheim ertheilet, de Anno 1652. ist loco supra citato, pag. 550. vorhanden.

XLVII.

Der sämtlichen Ritterschafft im Hoch-Stifft Hildesheim abgenöthigte feyerlichste Verwahrung wider das kundbarlich erschlichene Brau-Patent der Brauer-Gilde und deroselben assistirenden Magistrats zu Hildesheim, de Anno 1661.

IN GOttes Nahmen Amen. Kundt und Offenbahr sey allermänniglichen, durch dieses gegenwertig-offenes Instrument, daß im Jahr nach Christi unsers Erlösers und Seeligmachers Geburt, tausend, sechshundert, sechzig und ein-in der vierzehenden Römer-Zinß-Zahl, zu Latein Indictio genandt, bey Herrsch- und Regierung des Allerdurchläuchtigsten Großmächtigsten und unüberwindlichsten Fürsten und Herrn, Herrn Leopoldi, erwöhlten Römischen Käysers, zu allen Zeiten Mehern des Reichs, in Germanien, zu Hungarn, Böheimb, Dalmatien, Croatien, und Sclavonien Königs, Ertz-Hertzogen zu Oesterreich, Hertzogen zu Burgundt, Steyer, Kärndten, Crain und Württemberg, Grafen zu Habsburg, Tyrol und Görtz ꝛc. unsers allergnädigsten Fürsten und Herrn, Ihrer Käyserlichen Majestät Reiche und Regierung des Römischen in Dritten, Hungarischen in siebenden, und Böheimischen im fünfften Jahre, Donnerstag war der achtzehende Monats-Tag Julii, stylo veteri, Nachmittags ohngefehr umb sieben Uhr, bin ich endtsbenannter offener Käyserlicher Notarius, auf Ersuchen und Fordern der Hoch-Edelgebohrnen und gestrengen Herren, Carsten Christoph von Wobersnau, Erbsassen zu Netlingen, Ihro Churfürstl. Durchlauchtigkeit zu Cölln geheimben Cammer-Rahts, Drossen zum Woldenberge, und Stifft Hildesheimischen Hoff-Richtern, Juncker Jacob von Obergen, und Juncker Buchhardten von Bordfeldt, in des Ehren-Vesten Herrn Casimiri Huppenden, vornehmen Gastgeberen binnen Hildesheimb, im vordersten Brüel belegenen Behaussung und Hoff, nebst Hanß Jürgen Knobalo, Musicanten, und Ludolffen Mathiassen, als glaubhafften erbettenen Gezeugen, persöhnlich erschienen, woselbst sich Anfangs vorwohlgedachte Herrn, meines und meiner Gezeugen Erscheinens bedancket, zeigeten demnach an, daß nachfolgendes Schreiben für sie und im Nahmen der sämmtlichen Stifft-Hildesheimischen Ritterschafft der Fürstlichen Hildesheimischen Regierunge folgenden Tags überreichen möchte, solche Schrifft aber lautet, wie folget:

Hoch- und Wohl-Ehrwürdige, Großgünstige, Hochgeehrte Herren!

ES ist uns gantz befrembdlich fürkommen, was bey Ihrer Churfürstlichen Durchlauchtigkeit zu Cölln, als Bischoffen zu Hildesheimb, unserm gnädigsten Lands-Fürsten und Herrn, auf anhaltender Brawer-Gilde, Herrn Bürgermeister und Rath der alten Stadt Hildesheimb, durch eine sonderbahre Abordnung des uff dem Lande abstellenden Brawens zum feilen Kaufe aber eins erwürcket haben, unsers Ohrts lassen wir solche Zundthigung auf sich selbst beruhen, müssen der weitsichtigen Anmassung contradiciren, und weil

naturali libertate, und de jure gentium einem ieden frey ſtehet, dasjenige, ſo ihm der Segen des Herrn beſcheret, omni meliori modo zu genieſſen, der auch alle Monopoliſche negotiationes & ſocietates damniret, unde etiam naturaliter injuſtæ, & Tyrannidem ſapere dicunt.

Heresbach de reipubl. Chriſtian. admin. cap. 6.

Hergegen die Brauer-Gilde den zweyfachen, zu ihrer vermeinten Intention bey Erwürckung der Patenten gelegten Grund, nemlich eine ſolche Conceſſion und Privilegium, oder Herkommen, Krafft deſſen ihr das Brauen zu feilen, und allen andern daſſelbe, was wir und dieſelbe de jure gentium & naturali libertate befugt ſeyn, beſtändiger maſſen abgeſtrickt ſey, im geringſten nicht, geſchweigen wie ſich zu recht gebühret, erwieſen, und beygebracht, ſo lange aber ſolches nicht geſchehen, ein ieder gegen ſie, liberas ædes hat, und alſo, wie das ſub- & obreptitie erwürckte Patent nachführet, noch zur Zeit wider niemand mit Recht verfahren werden kan; So haben wir bey ſo beſchaffenen Dingen keinen Umgang haben können, vermittelſt diſer zierlichen Proteſtation und quorumcunque competentium remediorum Reſervation uns dagegen zu verwahren, mit dienſtlicher rechtmäßiger Bitte, der Brauer-Gilde zuvorderſt aufzulegen, daß dieſelbige dasjenige, ſo ſie zu einem ungeſtändigen Fundamento ſetzet, vor allen Dingen erſt beweiſen müſſe, und bis dahin mit den erſchlichenen Patenten zurück zu halten, oder da ie ſolche bereits abgangen, durch einen gegen Anſchlag entweder abzuthuen, oder wenigſt ſuſpendiren, actore enim non probante, reus abſolvitur, etiamſi nihil præſtiterit, maſſen ſolches ex vulgaribus bekandt, deſſen getröſten wir uns, damit Weitläufftigkeiten verbleiben mögen, und zwar um ſoviel mehr, quod nobis aſſiſtat jus gentium & naturalis libertas, die Brauer-Gilde aber nil niſi odioſum & omni jure prohibitum quid, zum gantz ohnbeſinneten Prætext hat, in inſperatum Contrarium eventum de præpoſterratione, & nullitate mit feyerlichen Vorbehalt proteſtirend und das hochadeliche mildt Richterliche Ambt, pro juris & juſtitiæ, ob ſummum in mora periculum, celerrima adminiſtratione inſtantiſſime implorirend und anruffend ꝛc.

Sämbtliche von der Ritterſchafft.

Abgenöthigte feyerlichſte Verwahrunge wider das kundbarlich erſchlichene Brau-Patent de dato den 4. Julii dieſes 1681ſten Jahrs, mit angehefftеter rechtmäßiger Bitte, unſer der ſämbtlichen Ritterſchafft entgegen und wider die zutringende Brauer-Gilde und deroſelben aſſiſtirende Herren Bürgermeiſter und Rath der alten Stadt Hildesheimb.

Als nun ich der Notarius angelegter Requiſition Amts halber zu geleben mich ſchuldig gewuſt, ſo habe deroſelben deferiret, und folgenden Tages, decimo nono Julii, zur Fürſtlichen Hildesheimiſchen Cantzley nebſt meinen gezeugen, verfüget, allwo Herrn Secretarium Bundrock vor der Rathſtuben angetroffen, denſelben prævia ſalutatione gemeldes Schreiben überreichen wollen, deſſen aber gemeldter Herr Secretarius anzunehmen, ſich verweigert, und mich Notarium an der Herren Räthen einen, ſolches zu übergeben verwieſen, worauff mich dann alsbald mit meinen Gezeugen zur Fürſtlichen Cammer, da die Herren Räthe verſamblet geweſen, verfüget, ſo lange gewartet, bis dieſelbe heraus gangen, und dem Herrn Vice-Cantziern Willerding beſagtes Schreiben eingehändiget; da nun vigeſimo Julii aber eins mit meinen Gezeugen zur Cantzley gangen, und bey Herrn Secretario Bundrock umb Antwort angehalten, hat derſelbe, welchem das Schreiben gegeben, umb Antwort zu ſollicitiren verwieſen, welche dann bey Herrn Vice-Cantzlern Willerding, als ſie aus der Cammer-Stube kommen, geſuchet, aber nichts erhalten; Worauff dann ich Notarius mit zweyen Gezeugen, als Hanßen Jürgen Knobald und Petro Rüttern folgenden Mittwochens für der Cammer-Stuben beym Herrn Vice-Cantzlern angegeben, Antwort ſollicitiret, auch erhalten, nehmlich das beſagtes Schreiben an gebührenden Ort ſolte communiciret werden, deſſen dann meine Gezeugen, nebſt mir eingedenckt zu ſeyn erinnert und gebeten; Da nun meinen Herren Requirenten obiges wieder hinterbracht, haben dieſelbe nochmahls über vorigem allem eins oder mehr Inſtrumenta zu verfertigebetten, und umb die Gebühr mitzutheilen. Geſchehen ſeind dieße Ding im Jahr Chriſti, indictione, hochlöblichſter Käyſerlicher Regierung, Monat, Tagen, Stund, Ohrt, Stell und Enden, wie unterſchiedlich in Inſtrumento vermeldet, in Beyſeyn der obgenanten Gezeugen Gegenwart ſo zu dießem Actu ſonderlich requiriret und erbetten;

(L.S. Not.) Und weil ich dann Theodorus Wulffſtigh, Hildeſienſis aus Römiſcher Käyſerlicher Majeſtät Macht und Gewalt offener Notarius bey obengemeldter Requiſition und Anzeuge, auch darauf erfolgenden Fürtrag, Reſolution, Erklärung, Antwort und allen anderen fürgeſchriebenen Dingen, neben und mit den Gezeugen ſelbſt perſöhnlich zu gegen geweſen, ſelbiges alles alſo beſchehen geſehen, gehöret und eigentlich vernommen, hierumb, ſo habe ich dieſe gegenwärtigoffene Inſtrumenta, darüber begriffen, in dieſe Form gebracht, mit meiner ſelbſt eigenen Hand geſchrieben, mit meinem Tauff- und Zunahmen, Notariat Signet und Pittſchafft unterſchrieben, conſigniret, bezeichnet und bedrücket, geſtalt ich dann darzu ratione officii requiriret worden.

(L.P.) Theodorus Wulffſtigh, Notar. publ. Cæſ. in fidem ſupr.

XLVIII.

Pabſts Innocentii XI. Confirmation der Wahl Biſchoffs Jodoci Edmundi zu Hildesheim, de Anno 1688.

Innocentius Epiſcopus, ſervus ſervorum Dei, dilecto filio Jodoco Edmundo a Brabeck, Electo Hildeſienſi, ſalutem & Apoſtolicam benedictionem.

Apoſtolatus officium meritis licet impariibus nobis ex alto commiſſum, quo Eccleſiarum omnium regimini, divina diſpoſitione præſidemus, utiliter exequi, coadjuvante Domino cupientes ſolliciti corde reddimur, & ſolertes, ut cum de Eccleſiarum ipſarum regiminibus agitur committendis, tales eis in Paſtores præficere ſtudeamus qui populum ſuæ curæ creditum ſciant non ſolum doctrinæ verbi ſed etiam exemplo boni operis informare, commiſſasque ſibi Eccleſias in ſtatu pacifico, & tranquillo velint & valeant, auctore Domino, ſalubriter regere, & feliciter gubernare: Sane Eccleſia Hildeſienſis, cui bonæ memoriæ Maximilianus Henricus ex Ducibus Bavariæ, Epiſcopus Hildeſimenſis dum viveret, præſidebat, per obitum dicti Maximiliani Henrici Epiſcopi, qui extra Romanam Curiam debitum naturæ perſolvit, Paſtoris ſolatio deſtituta, cum dilecti filii Capitulum & Canonici dictæ Eccleſiæ, ad quos juxta Concordata dudum inter ſedem Apoſtolicam, & inclytam Nationem Germanicam inita Electio perſonæ idoneæ per Romanum Pontificem pro tempore exiſtentem eidem Eccleſiæ, dum pro tempore vacat, in Epiſcopum præficiendæ, ſpectare & pertinere dignoſcitur, pro hujusmodi electione celebranda vocatis omnibus, qui voluerunt, potuerunt & debuerunt Electioni hujusmodi intereſſe, die ad eligendum præfixa, ut moris eſt convenientes in unum, te Decanum & Canonicum dictæ Eccleſiæ, nec non Eccleſiæ Monaſterienſis Canonicum de legitimo matrimonio, ex Catholicis nobilibusque parentibus in Arce Hemmeren, Colonienſis Diœceſis, procreatum, ſexagenario majorem, a pluribus annis in Presbiteratus ordine conſtitutum, & in functionibus Eccleſiaſticis optime verſatum, virum gravem, prudentem, rerum agendarum uſu & experientia plurimum commendatum, omniaque alia requiſita habentem, in eorum, & dictæ Eccleſiæ Hildeſimenſis Epiſcopum elegiſſent, tuque Electioni hujusmodi illiusque tibi præſentato Decreto conſenſiſſes, & deinde Electionis hujusmodi negotium in congregatione rebus Conſiſtorialibus præpoſita, ad quam nos hoc diſcutiendum remiſeramus, proponi feciſſes, petens illam Apoſtolica Authoritate confirmari, ac ipſa Congregatio illam Canonice celebratam reperiſſet, nos ſperantes, quod tu, qui fidem Catholicam juxta Articulos jam pridem a ſede Apoſtolica propoſitos, expreſſe profeſſus es, & de cujus nobilitate generis, vitæ munditia, honeſtate morum, ſpiritualium providentia & temporalium circumſpectione, aliisque multiplicum virtutum donis apud nos fide digna teſtimonia perhibentur, eidem Eccleſiæ Hildeſimenſi eſſe poteris plurimum utilis, ac etiam fructuoſus, Electionem eandem, juxta Decretum in prætacta Congregatione factum de venerabilium fratrum noſtrorum conſilio Apoſtolica authoritate confirmantes, & approbantes, eidem Eccleſiæ Hildeſimenſi, de perſona tua nobis, & eisdem fratribus ob tuorum exigentiam meritorum accepta de eorundem fratrum conſilio dicta Apoſtolica Authoritate providemus, teque illi in Epiſcopum præficimus, & Paſtorem, Curam & adminiſtrationem dictæ Eccleſiæ Hildeſimenſis. Tibi in Spiritualibus & Temporalibus plenarie committendo, in illo, qui dat gratias, & largitur præmia, confidentes, quid dirigente Domino actus tuos prædicta Eccleſia Hildeſienſis ſub tuo felici regimine regetur utiliter, & proſpere dirigetur, ac grata in eisdem Spiritualibus & Temporalibus ſuſcipiet incrementa. Jugum igitur Domini tuis impoſitum humeris prompta devotione ſuſcipiens, curam & adminiſtrationem prætactas ſic exercere ſtudeas ſollicite, fideliter & prudenter, quod Eccleſia ipſa Hildeſimenſis Gubernatori provido & fructuoſo Adminiſtratori gaudeat ſe commiſſam, Tuque præter æternæ retributionis præmium noſtram & dictæ ſedis benedictionem & gratiam exinde uberius conſequi merearis, nos enim tecum, ut, etiamſi Doctoratus gratu inſignitus non ſis, nihilominus eidem Eccleſiæ Hildeſi-

deſimenſi præfici, illique præeſſe libere & licite poſſis & valeas, Conſtitutionibus & Ordinationibus Apoſtolicis, dictæque Eccleſiæ Hildeſimenſis, etiam juramento, Confirmatione Apoſtolica, vel quavis firmitate alia roboratis ſtatutis, & conſuetudinibus, cæterisque contrariis nequaquam obſtantibus, auctoritate prædicta, earundem tenore, præſentium motu proprio diſpenſamus. Volumus autem, quod tu Sacrarium ſacra ſuppellectile ſufficienter inſtruas, Eccleſiæ Cathedralis Hildeſimenſis reparationi, ac Domus Epiſcopalis conſtructioni pro viribus incumbas, nec non Theologalem & pœnitentiariam Præbendas indicta Eccleſia Hildeſimenſi, ac Seminarium ad præſcriptum Concilii Tridentini inſtituas, montemque pietatis erigi cures, conſcientiam tuam deſuper onerando. Per ſolas vero confirmationem, approbationem, proviſionem & præfectionem hujusmodi Decanatus ac Canonicatus, & præbendæ, quos in dicta Eccleſia Hildeſimenſi ad præſens obtines, vacent eo ipſo, ita ut de illis per ſedem prædictam tantum diſponi poſſit, decernentes irritum & inane, ſi ſecus ſuper his a quoquam quavis Authoritate ſcientes vel ignoranter contigerit attentari. Datum Romæ apud Sanctam Mariam Majorem, Anno Incarnationis Dominicæ Milleſimo, Sexcenteſimo, octuageſimo, octavo, tertio Calend. Decembris, Pontificatus noſtri, anno tertio decimo. I. A. Sernicoli loco † plumbi.

XLIX.

Pabſts Innocentii XI. Breve **an die Einwohner der Stadt und Hoch-Stiffts Hildesheim, daß ſie Biſchoff** Jodocum Edmundum **vor ihren rechtmäßigen Biſchoff und Herren erkennen und ehren ſollen,** de Anno 1688.

Innocentis Epiſcopus, ſervus ſervorum Dei, dilectis filiis populo Civitatis & Diœceſis Hildeſimenſis, ſalutem & Apoſtolicam benedictionem.

HOdie Electionem de perſona dilecti filii Jodoci Edmundi, Electi Hildeſimenſis per dilectos filios Capitulum & Canonicos Eccleſiæ Hildeſimenſis, Eccleſia ipſa tunc per obitum bonæ memoriæ Maximiliani Henrici, ultimi illius Epiſcopi, extra Romanam Curiam defuncti Paſtoris ſolatio deſtituta, canonice celebratam, de fratrum noſtrorum conſilio Apoſtolica authoritate approbavimus & confirmavimus, ipſique Eccleſiæ de perſona dicti Jodoci Edmundi Electi, nobis & Fratribus noſtris ob ſuorum exigentiam meritorum accepta de ſimili conſilio dicta authoritate providimus, ipſumque illi in Epiſcopum præfecimus & Paſtorem, curam & adminiſtrationem ipſius Eccleſiæ Hildeſimenſis ſibi in ſpiritualibus & temporalibus plenarie committendo, prout in noſtris inde confectis literis plenius continetur: Quocirca univerſitatem veſtram monemus & hortamur attente, vobis per Apoſtolica ſcripta mandantes, quatenus eundem Jodocum Edmundum Electum, tanquam Patrem & Paſtorem animarum veſtrarum devote ſuſcipientes, & debita honorificentia pertractantes, ejus monitis & mandatis ſalubribus humiliter intendatis; ita, quod idem Jodocus Edmundus Electus, in vobis devotionis filios, & vos in eo per conſequens Patrem benevolum inveniſſe gaudeatis. Datum Romæ apud ſanctam Mariam Majorem, Anno Incarnationis Dominicæ milleſimo, ſexcenteſimo, octuageſimo octavo, Tertio Calend. Decembris, Pontificatus noſtri Anno tertio decimo. J. A. Sernicoli, loco † plumbi.

L.

Vollmacht zur Lehns-Empfängniß bey Käyſer Leopoldo I. **ſo Herr Jobſt Edmund, Biſchoff zu Hildesheim, Herrn Dom-Dechant von Plettenberg, und Herren Cantzler Zimmermann ertheilet,** Anno 1689. **ſtehet in des Teutſchen Reichs-Archivs** Part. Spec. **unter den Geiſtlichen Fürſten,** pag. 562.

LI.

Käyſers Leopoldi **Lehn-Brief vor Biſchoff Jobſt Edmunden zu Hildesheim,** de A. 1689. **befindet ſich in des Teutſchen Reichs-Archivs** Part. Spec. Continuat. I. **unter dem Hoch-Stifft Hildesheim,** pag. 172.

LII.

Pabſts Innocentii XII. **Brief vor Biſchoff** Jodocum Edmundum **zu Hildesheim, worinn er ihm** Facultatem teſtandi concederet, de Anno 1691. **ſtehet** loco antea citato, pagina 174.

LIII.

LIII.

Vollmacht derer Evangeliſchen Land-Stände des Hoch-Stiffts Hildesheim, wegen der mit ietztbeſagtem Stifft in Puncto Religionis **obſchwebender** Differentien, de Anno 1694. **iſt** loco ſupra citato, pag. 178. **vorhanden.**

LIV.

Käyſers Joſephi Diploma primariarum precum, **ſo er ohne von dem Pabſt deſſentwegen ein** Indult **zu erhalten, Ferdinand Raesfeldln an das Dom-Capitul zu Hildesheim, wegen eines** Canonicats **daſelbſt gegeben,** de Anno 1705.

JOſephus, divina favente clementia electus Romanorum Imperator ſemper Auguſtus &c. Honorabilibus devotis noſtris, & Sacri Imperii fidelibus N. Decano, Seniori & Capitulo Eccleſiæ Cathedralis Hildesheimenſis, gratiam noſtram Cæſaream & omne bonum. Etſi nos ad Romani Imperii faſtigium evectos, titulisque Auguſti & Regio diademate decoratos ſumma ſemper ope niti decet, omnia Sacri Romani Imperii intemerata jura & conſuetudines laudabiles conſervare; par eſt tamen, ut hoc diligentiori ſtudio præſtemus, ſi quando integritate vitæ, & morum probitate aliisque virtutibus inſignitos meritis beneficiis & dignis honoribus afficiendos arbitramur; Siquidem Imperatorum, Regumque ſublimitas & magnitudo, nullo expreſſius officio Dei optimi Maximi ſimilitudinem referre poteſt, quam ſi pluribus benefecerit. Quare cum nobis ad Prædeceſſorum noſtrorum imitationem ex inveterata conſuetudine jus competat Preces primarias ad omnes & ſingulos Beneficiorum Eccleſiaſticorum Collatores & Collatrices, Capitula, Conventus & Collegia ac Perſonas alias de illis quocunque modo diſponendi jus habentes per univerſum Romanum Imperium conſtitutas porrigendi, dandi, concedendi, & decernendi, pro perſonis idoneis, & nobis gratis ad conſequenda beneficia Eccleſiaſtica cum cura & ſine cura, tam ſecularia, quam Regularia, etiamſi Canonicatus, & Præbendæ, Dignitates, Perſonatus, Adminiſtrationes vel officia fuerint in Collegiata, Cathedrali, vel Metropolitana Eccleſia; etiamſi ad ea conſueverint, qui per electionem aſſumi ad Collatorum, Collatricum, Capitulorum, Collegiorum ſive Conventuum ac perſonarum prædictarum collationem, proviſionem, electionem, nominationem, præſentationem ſeu quamlibet aliam ordinationem, conjunctim vel diviſim ſpectantia, Canonicatu nihilominus, & Præbenda cum dignitate Perſonatu, Adminiſtratione vel officio, etiam ex perſona plurium ſucceſſive vacantibus pro uno computatis Beneficio, & hujusmodi etiam Prædeceſſorum noſtrorum primariis Precibus reverenter hactenus paritum fuerit; Idcirco Romani Imperii Jura & Conſuetudines, ut tenemur, proſequi, & Prædeceſſorum veſtigiis inhærere volentes, primarias preces noſtras pro devoto nobis dilecto, Ferdinando Raesfeldl, Canonico Eccleſiæ Mindenſis ad vos porreximus, dedimus, conceſſimus & decrevimus, ac per præſentes porrigimus, damus, concedimus & decernimus, vos adhortantes & pro conſervatione Jurium & conſuetudinum Romani Imperii expreſſe requirentes, ut beneficium Eccleſiaſticum tam Regulare, quam ſeculare, cum cura, vel ſine cura, etiamſi Canonicatus & Præbenda, Dignitas, Perſonatus Adminiſtratio vel officium fuerit; etiamſi ad illud convenerint, qui per electionem aſſumi in Metropolitana, Cathedrali, vel Collegiata Eccleſia, quod ad præſens ſive proxime quomodolibet ſimul vel ſucceſſive in quocunque Menſe per obitum, deceſſum, vel reſignationem alicujus vacare contigerit, ad collationem, proviſionem, electionem, nominationem, præſentationem, ordinationem, ſive quamlibet aliam diſpoſitionem veſtram pertinens, Canonicatu ut præfertur, & præbenda cum Dignitate Perſonatu, Adminiſtratione vel officio, etiamſi ex perſona plurium ſucceſſive vacaverint pro uno computatis Beneficio: quod præfatus Ferdinandus Raesfeldl per ſe, vel Procuratorem ſuum infra menſem a die notæ ſibi vacationis duxerit acceptandum, eundem Ferdinandum Raesfeldl, prout ad vos ſpectat ad illud eligatis, nominetis, præſentetis, & ei illud conferatis, & aſſignetis, atque etiam de eo provideatis, ponendo eum in pacifica & quieta poſſeſſione: ſtallum in choro & locum in Capitulo ei aſſignando cum plenitudine Juris Canonici, & fructuum perceptione, qualibet contradictione ceſſante. Quo vero hæ preces noſtræ primariæ certiorem conſequantur effectum, nominamus & deputamus, tenore præſentium, Reverend. Lotharium Franciſcum, Archiepiſcopum Moguntinum, per Germaniam Archi-Cancellarium, Epiſcopum Bambergenſem, Principem Electorem & Nepotem noſtrum chariſſimum; nec non venerabilem Franciſcum Arnoldum, electum in Epiſcopum Paderbornenſem, devotum itidem nobis dilectum, & quemlibet eorum inſolidum, qui præſentibus noſtris literis

requisitus fuerit, harum primariarum precum Executores eisdem simul & seorsim per præsentes expresse committentes, & mandantes, ut si forte in contemptum & præjudicium jurium & consuetudinem Romani Imperii ad parendum hujusmodi primariis precibus nostris contumaces fueritis, tanquam Executores a nobis deputati, sub pœna gravis indignationis nostræ vos realiter & cum effectu ad parendum juxta Constitutiones Imperii moneat & compellat. Contumacia vero vestra, aut contemptu, quod absit, per mensem continuum, a die requisitionis numerandum, durante, vos omnibus & singulis privilegiis, gratiis, libertatibus, & donationibus a Romanorum Imperatoribus & Regibus, ac a nobis & aliis prædecessoribus nostris vobis concessis eo ipso privatos, & nostra tuitione exutos declaret, quæ & quas ex nunc, prout a die contumaciæ vestræ, tenore præsentium, revocamus & cassamus & irrita esse volumus, & vos aliter contumaces a Beneficiis Majestatis nostræ reddimus, alienos, prout etiam ex nunc, prout ex tunc privamus, & a protectione nostra excludimus, harum testimonio literarum manu nostra subscriptarum, & Sigilli nostri Cæsarei appensione munitarum. Datæ in Civitate nostra Viennæ, die 19. Jun A. Domini 1705. Regnorum nostrorum Romani 16. Hungarici 18. Bohemici vero 1.

JOSEPHUS &c.

LV.

Breve **Pabst** Clementis XI. **an das Dom-Capitul zu Hildesheim, daß es, aus innen angeführten Ursachen, kein Käyserliches** Diploma primariarum precum respectiren, **sondern den Päbstlichen** Literis Provisionis pariren solle, de Anno 1706.

Dilectis filiis Capitulo, & Canonicis Cathedralis Ecclesiæ Hildesheimensi.

Clemens Papa XI.

Dilecti Filii salutem &c.

A Venerabili fratre Julio, Archiepiscopo Rhodiensi, nostro ad Tractum Rheni Nuncio, agnovisse vos arbitramur, nullum penes Cæsaream Majestatem residere jus dirigendi preces primarias, eoque minus sub comminatione pœnarum, quarum vi precum possint commendati Beneficium primo vacaturum, aut quod eis magis libuerit, in qualibet istarum partium Ecclesia assequi; cum tamen nihil tam a jure & a Canonicis sanctionibus abhorreat, quam laicæ potestati fas esse Ecclesiæ Præsules, vel illos, ad quos pertinet, incusso pœnarum timore, ad conferendas taliter a se commendatis Ecclesiasticas Præbendas, aut alia Sacerdotia compellere. Quod sane assertum jus, nisi forte Apostolica authoritate sit fultum, ut nullibi locum habere potest, ita peculiari quadam ratione obtinere nequit in Germaniæ partibus, ob nota satis concordata inter felicis recordationis Nicolaum V. Pontificem, prædecessorem nostrum, & claræ memoriæ Fridericum III. Imperatorem, inclytamque istam Nationem solemniter inita, in quibus nihil tam accurate sancitum est, quam ne libertas electionum & collationum in mensibus tam assignatis Capitulis, ac ordinariis collatoriis, quam ipsi Pontifici, ejusque successoribus reservatis ullo unquam tempore lædatur; nulla tamen ibi assertorum Imperialium jurium mentione facta, aut ratione habita, cum alioquin satis manifestum sit electionum, aut collationum libertatem cum primariis precibus, quæ eam prorsus evertunt, consistere non posse. Quod si idem Fridericus, & qui eum subinde consecuti sunt Imperatores ante tempora claræ item memoriæ Leopoldi, nuper defuncti, primarias preces direxerunt, id contigisse constat, quia illi omnes post sui confirmationem a Rom. Pontifice obtentam, se muniri Apostolico indulto curarunt: quo quidem Indulto, quoniam destitutus erat idem Leopoldus, factum est, ut primarias preces, a quibus ipse non abstinuit, admittere, & executioni demandare Episcoporum ac Præsulum, nec non Capitulorum Germaniæ non exigua, neque contemnenda pars, libertatis hujusmodi memor & acerrima custos, detrectaverit. Quæ cum ita sint, dilecti filii, commoveri nullo modo debetis, si quibus forte minacibus mandatis, aliisque nonnullorum opera excogitatis, propositisque ad extorquendum assensum vestrum mediis personatis vos urgeri ad exequendas similes preces vobis directas, quatenus is, qui per eas commendatur, obtineat, adhærentibus vobis, Canonicatum istius Ecclesiæ, cujus vacatio per obitum quondam Ferdinandi Wilhelmi in mense nobis, vigore eorundem Concordatorum, reservato, contigisse dignoscitur. Neque hic opus esse credimus vobis commemorare, quam vos deceat talem animum hac occasione proferre, qualem in asserenda Canonicarum electionum libertate multi præstantes Ecclesiæ viri ac Præsules, magna sui nominis laude præbuere; insuper quam præstet in hujusmodi casibus vim potius perpeti, quam, reclamante conscientia, quidquam veluti sponte admittere cum certe satius sit Præbendam, vobis invitis, vi occupari, quod tamen metuendum modo non videtur, quam per electionem, aut collationem ut cunque nulliter factam, speciem quandam ultronei assensus præbere, cum intrusio commendati, juribus Ecclesiæ vestræ in posterum minime obesse queat, non parum autem ea lædere possit, si quæ a vobis ejusdem personæ facta videatur electio, a qua non levia scandala orirentur, præsertim vero, ob deterrimum exemplum, quod aliis similia admittendi his & futuris temporibus proponeretur. Accedit periculum, quod vi hujusmodi precum perperam electus incurreret non faciendi fructus suos, ac irritandi omnes actus Capitulares, ac propterea, adveniente casu, ipsius etiam Episcopi electionem, quibus ipse interesser, ac suffragaretur. Sed ubi hæc non sane præteunda, omitterentur, quis vestrum non intelligit, electionem, quam commendatus, seu, ut vocant, Precista, de se fieri a vobis postulat, esse hujusmodi, ut facultatis vestræ terminos, quam longe excedat; nam præterquam Sacr. Canon. ac etiam concordatorum dispositioni adversatur, ipsarum quoque Imperial. Precum, si hæ attendi deberent, quæ secluso Apostolico indulto non debent, tenorem prætergreditur; harum enim precum serie a nobis exquiritur, ut Præbendam primo vacaturam cujus dispositio ad vos pertineat, ipsi commendato conferatis. Verum cum ejus de qua igitur dispositio, ob vacationem in mense nobis reservato, secutam ad nos manifeste spectet, palam est non licere vobis aliena, nostra vero præsertim, attingere, neque huc referri posse preces, imperiali Diplomate contentas. Serio itaque perpendite, quibus finibus potestas vestra coërceatur, ac frustra interim apud vos contendant, qui ingerere vobis curant lædendi Cæsaris metum, quo adigi non possunt Ecclesiæ viri ad deserendam justitiam, & ad prodendam veritatem. Neque enim id a vobis postulat, qua est æquitate, charissimus in Christo filius noster, Josephus in Romanorum Imperatorem electus; inprimis autem cavete, ne quid attentetis adversus oblatas vobis Apostolicæ provisionis literas, quas favore dilecti filii, Hugonis Francisci de Fürstenberg, expediri mandavimus, ne videamini velle nostra, & Apostolicæ Sedis jura aggredi: quod quidem vos Ecclesiæ pœnis longe gravioribus redderet obnoxios. Sed aliter prorsus de perspecta nobis pietate vestra sentimus, imo vos curaturos esse confidimus, Pontificiam vobis charitatem ampliori adhuc magis filialis vestri studii significatione demereri. Apostolicam interim benedictionem vobis, dilecti filii, peramanter impertimur. Datum Romæ &c. die 6. Martii, 1706. &c.

LVI.

Recess, **welcher durch Vermittelung des Chur- und Fürstlichen Hauses Braunschweig und Lüneburg, auch anderer hohen Häuser, zwischen dem** administrirenden **Dom-Capitul zu Hildesheim eines, und dann der Ritterschafft und Städte daselbst andern Theils aufgerichtet, und Vermöge dessen alle bißherige Religions- auch andere** Differentien **gründlich abgethan worden,** de Anno 1711.

Zu wissen sey hiemit iedermänniglichen. Demnach die Augspurgische Confessions-Verwandte im Stifft Hildesheim sich verschiedene Jahre hero vielfältig beschweret, daß sie in dem Exercitio ihrer Religion, und was davon dependiret, gegen die Religion halber bey der Extradition des Stiffts Anno 1643. mit dem Fürstlichen Hause Braunschweig gemachte Recesse, das Instrumentum Pacis Westphalicæ, und den Consistorial-Recess von den Catholischen fast sehr gravirt, und dem Consistorio Augustanæ Confessionis fast alle Autorität benommen würde; Die Catholische hingegen dergleichen Beschwerden nicht an sich kommen lassen noch gestehen, vielmehr aber davor halten wollen, daß sie wider das Instrumentum Pacis, und obgedachte Recessus nichts vorgenommen; sondern was etwa geschehen, sie darzu vermöge deren Recessen und Instrumenti Pacis, wohl befuegt gewesen, darüber endlich die Sache von den Augspurgischen Confessions-Verwandten an das Käyserliche und des Reichs Cammer-Gericht zu Wetzlar gebracht, und, nachdem sie daselbst Mandata & Paritoriam, welche man Catholischer Seits durch eingebrachte Exceptiones sub- & obreptionis zu elidiren gesuchet, erhalten, sowohl das Nieder-Sächsische Cräyß-Directorium, als das Chur- und Fürstliche Haus Braunschweig und Lüneburg sich derselben angenommen, und es sich darauf zu nicht geringer Weitläufftigkeit ansehen lassen, so gar, daß Seine Churfürstliche Durchlauchtigkeit zu Braunschweig-Lüneburg, um das Stifft executive darzu anzuhalten, einige Leute dahin verlegen lassen:

Als ist man endlich näher zusammen getreten, und seynd, nach mühesamer Handlung, die bißherige Streitigkeiten und Differentien zwischen dem Thum-Capitul, mit Zuziehung und Vorwissen der sieben Stiffter an einem, und denen Land-Ständen Augspurgischer Confession daselbst am andern Theil, folgender gestalt verglichen und abgethan worden.

1.

Anfänglich und vors erste sollen die mit dem Fürstlichen Hause Braunschweig-Lüneburg bey Extradition des Stiffts Anno 1642. & 1643. gemachte Recessen, als der Haupt- und Neben- oder Religions-Recesse ohne allen Mangel observirt werden; iedoch mit dieser Erklährung, daß, weilen einige Jahren nachhero in dem Westphälischen Friedens-Schluß von Ihro Käyserlichen Majestät und den gesambten Ständen des Reichs beliebet und verordnet worden, daß in dem Fall, wann die Unterthanen mit ihrem Landes-Herrn nicht einerley Religion seynd, alsdann der Observanz des 1624. Jahrs nachgegangen, und solche Observantz pro perpetua Norma ac Regula, soviel das Exercitium Religionis, und was davon dependirt, in Imperio gehalten werden solte, mithin in Artic. 5 §. pacta autem &c. 33. obgedachte Recesse, (in so weit etwas darinn enthalten, welches der Observantz des 1624sten Jahrs entgegen) aufgehoben, und annulliret worden seyn, dasjenige, was in solchen Recessen sothaner Observanz zuwider disponiret, als nemlich, daß das Exercitium Religionis Augspurgischer Confession nur vor den Adel auff 70. und vor die andere Unterthanen auf 40. Jahre permittirt seyn, danebst dem zeitlichen Landes-Fürsten das Exercitium Religionis Catholicæ dergestalt, daß, wann an einem Ort zwey Kirchen vorhanden, eine davon denen Catholischen eingeräumet, wo aber nur eine Kirche vorhanden, solche, wie auch der Beicht- und Predig-Stuhl, Tauff-, Glocken-, Schlüssel-, Kirch-Hoff und zu der Sepultur gehörige Oerter ihnen gemein verbleiben solten, zu introduciren frey stehen solle; sondern auch, was darin §. 3. und 7. verordnet, ausser dasjenige, so in §. 3 de Jure devolutionis enthalten, von keiner Verbindlichkeit gehalten, noch hinkünfftig allegirt werden solle.

2.

Nachdem das Instrumentum Pacis Westphalicæ, als eine sanctio pragmatica, & lex perpetuo valitura von Käyserlicher Majestät und denen gesambten Ständen des Reichs beliebet, und aus solcher Absicht dem Reichs-Abschiede de Anno 1654. einverleibet worden, consequenter alle und iede Stände des Reichs, mithin auch das Stifft Hildesheim (ausgenommen daß im §. 33. artic. 5. die neun Feld-Klöster von dem termino Anni 1624. excipirt) verbindet, wiewohl man Stifftischer Seiten sich bißhin darzu nicht schuldig achten wollen; als solle demselben auch hinkünfftig utrimque exacte nachgelebet werden, und sich davon im Stiffte keiner, weder ex §. terminus autem, 13. noch ex §. quæ vero bona &c. 27. dicto artic. 5. noch sonsten aus einer anderen Ursache, besagtem Frieden-Schlusse zuwider, zu eximiren befugt seyn, sondern auch solcher gestalt in dem Stifft Hildesheim die Observanz des 1624. Jahrs pro Norma & Regula in Ecclesiasticis dienen; doch mit dieser Erklährung, daß, obgleich an Seiten des Stiffts sustinirt worden, daß in dem Consistorial-Recess de Anno 1651. und der darüber von weyland Churfürsten Maximilian Henrich 1652. ertheilten Confirmation und Ratification ein- und anders enthalten, welches mit der Observanz des 1624. Jahrs nicht überein komme, in diesem Punct dannoch sothanen Consistorial-Recess (iedoch in soweit hierunter artic. 6. nicht ein anders ietzo verglichen worden) nachgegangen werden solle.

3.

Soll ietzbesagter zu Folge des Instrumenti Pacis auff die an Chur-Maintz und Braunschweig-Wolffenbüttel von der Reichs-Deputation zu Nüremberg gegebene Commission coram Subdelegatis Moguntinis & Brunsvicensibus errichteter Consistorial-Recess, so, wie er von weyland Churfürsten Maximilian Henrichen zu Cölln, als Bischoffen zu Hildesheim, Anno 1652. confirmiret, und ratificirt worden, in allen seinen Puncten und Clausulen, wie unten artic. 6. mit mehreren verabschiedet, gehalten, und selbige unter keinem Prætext, er möge hergenommen werden, woher er wolle, ferner impugniret, noch auch dagegen dasjenige, was in dem Religions-Recess de A. 1643. §. 3. & 7. verordnet, ausserhalb was oben bereits art. 1. de Jure devolutionis angeführt worden, allegirt werden.

4.

Ob dann nun wohl die Land-Stände Augspurgischer Confession fest darauf bestanden, daß zu Folge der in Instrumento Pacis stabilirten Observantz des 1624. Jahrs ihnen nicht allein zu Winzenburg und Henckenroda, und wann sich dergleichen mehr finden solten, als in denen Anno 1624. der Gottesdienst Augspurgischer Confession allein gehalten, wieder eingeräumt, auch ferner in denjenigen Kirchen und Clöstern, welche Behuff des Catholischen Gottesdienstes, nach Restitution des Stiffts, an solchen Orthen, allwo die Catholische A. 1624. kein Exercitium Catholicæ Religionis gehabt, erbauet worden, der Catholische Gottes-Dienst abgestellet, und sothane Kirchen und Klöster so lange geschlossen bleiben solten, biß auff dem Reichs-Tag dieser Punct erörtert, und die dahin gebrachte Frage, ob und wie weit einem Lands-Herrn daß Exercitium seiner Religion in seinem Lande neben der anderen daselbst befindlichen Religion einzuführen frey stehe, decidiret worden; wogegen man gleichwohl Stifftischer Seiten, soviel die Kirchen zur Winzenburg und Henckenroda betrifft, auf die in dem Druck befindliche Vorstellungen, der neu erbauten oder reparirten Kirchen, Klöster und Capellen halber aber sich gleichfalls auf das Instrumentum Pacis bezogen, so haben die Land-Stände Augspurgischer Confession dannoch endlich auf die hiernegst folgende, und von dem administrirenden Thum-Capitul, mit Vorwissen und Zuziehung der sieben Stiffter, eingewilligte Conditiones davon abgestanden, und sowohl die neuerbauete, als reparirte Catholische Kirchen, Klöster und Capellen zu Hohen-Hameln, Peina, Gronau, Westfeld, Graßdorff, Heysum und sonst anderer Oerter, und auff den Aembtern im Hoch-Stifft etwa sich befindende Kirchen, als diejenige, so die Augspurgischen Confessions-Verwandte vormahls zur Winzenburg, Henckenroda, und etwa zu Wiedelahe gehabt, denen Catholischen in ißigen Stande gelassen, iedoch dergestalt, daß die Untersassen Augspurgischer Confession zu Henckenroda ein vor allemahl bey der Kirchen zu Schleveke verbleiben, und sich mit dem Gottesdienst und actibus ministerialibus, ohne daß die Catholische Geistliche zu Henckenroda ihnen dieser wegen etwas abzufordern befugt wären, dahin halten sollen; Was die Kirche zu Heysum anlanget, nachdem solche ohne Vorwissen und Genehmhaltung des Thum-Capituls und der Fürstlichen Regierung abgebrochen, und an deren Stelle bereits vor einigen Jahren eine andere vor die Augspurgischen Confessions-Verwandte erbauet worden, so sollen diejenige, welche die Kirche abbrechen lassen, exemplariter, wofern solches noch nicht geschehen, bestrafft, und die neuerbauete Kirche den Augspurgischen Confessions-Verwandten durch die Beamte zur Liebenburg in perpetuum solenniter hinwieder übergeben werden.

5.

Es verspricht aber dagegen das Thum-Capitul, daß, nachdem in dem Braunschweigischen Religions- oder Neben-Recess de A. 1643. §. 8. beliebet worden, daß keiner von dem anderen beschweret, vielweniger in Respectum Religionis, nach befundenen Qualitäten in Ehren-Aemteren und Dignitäten einer dem anderen vorgezogen werden solle, mehrgemeldtes administrirendes Thum-Capitul solchem zu Folge die in die bißherige Capitulationes der Herren Bischöffe eingeflossene Clausulam exclusivam hiemit cassiren, revociren, auffheben, auch solche künfftig nicht wieder in die Capitulationes einrücken, und zwarn, damit die Augspurgischen Confessions-Verwandte keine Ursache sich darüber zu beschweren haben, dasjenige, was in dem Religions-Recess von Ehren-Aemteren enthalten, weil es bißher zum Effect nicht gekommen, dahin hiemit erläutert haben wolle, daß, gleichwie die Land-Stände Augspurgischer Confession ihnen versprochen, bey der ersten Vacantz einen der Catholischen Religion zugethanen weltlichen Cavalier mit unter die 8. Deputirte von der Ritterschafft in perpetuum mit dieser Reservation zu nehmen, und künfftig beständig zu halten, daß gleichwohl die übrige Catholische Ritterbürtige von der Wahl (wie solches auch bißhero nicht gewesen) gar nicht ausgeschlossen, mithin auch die Catholische mit zu der Wahl eines Schatz-Rahts admittirt werden sollen, also auch hinkünfftig, und von nun an in perpetuum die Land-Stände Augspurgischer Confession einem zeitlichen Lands-Herrn drey einländische annehmliche qualificirte, und in keinen anderen Diensten stehende Subjecta Augspurgischer Confession worunter doch diejenige, so in den benachbarten Chur- und Fürstenthümen, oder sonsten etwan Deputirte zum Ausschuß, oder Schatz-Räthe seynd, nicht mit zu verstehen, zum Adelichen, und eben soviel zum gelahrten Hof-Rath vorschlagen mögen, aus welchen, Authoritate Principis, zwey ohnmaßgeblich angeordnet, denenselben aber das Salarium ex Publico Diœceseos ærario gereichet werde; gestalt dann ebenfals hierin denen Land-Ständen Augspurgischer Confession auch nachgegeben worden, daß einen Kriegs-Rath Augspurgischer Confession zu wehlen, ermeldte Land-Stände 3. Personen vorzuschlagen, bey dem Concilio bellico, so lange dasselbe währen dörffte, aus Lands-Fürstlicher Territorial-Hochheit bestellet, und demselben das Salarium ex publico entrichtet werden solle; Wie dann ferners bey der Cantzley zwey Procuratores, und bey dem Hoff-Gerichte, eben so viele welche der Augspurgischen Confession verwandt, mithin die Augspurgischen Confessions-Verwandte zu den Drosteyen zu gelassen, und auf den Aembteren (wovon iedoch die Aemter Marienburg und Steurwaldt, nebst der Thum-Probstey ausgenommen werden) wann zwey Beamte daselbst vorhanden, bey sich eräugender ersteren Vacantz entweder der Ambtman, oder der Ambtschreiber, oder Ambts-Verwalter, wie solches dem Lands-Herrn zu determiniren frey bleibet, wo aber nur ein Beamter, alsdann wenigstens der Ambts-Voigt, imgleichen, wann in den Aembteren über die beyden Beambte annoch zwey oder mehr Ambts-Voigte vorhanden, von denselben wenigstens einer der Augspurgischen Confession zugethan seyn, wo aber nur ein Ambts-Voigt ausser obgedachten beyden Beambten, alsdann derselbe alterniren, die Schatz-Einnehmere

auch pari numero von beyden Religions gesetzet, ohne einige Einrede und Exception, einer vorher darauff gegebenen Exspectantz, oder Adjunctur, es sey dann, daß solche von dem verstorbenen Fürsten Hochsel. Andenckens mit Consens des Thum-Capituls annoch gegeben, ohnfehlbar angenommen, auch zum Præjuditz dessen, was solcher gestalt itzo disponirt, künfftig keine Exspectantz ertheilet, noch einige Adjunctur verstattet, in genere aber auf die Lands-Kinder aus dem Stifft, oder der Stadt Hildesheim vor allen anderen, auch ohne Endgeld, reflectiret; Im übrigen auch mit der Land-Hauptman-Stelle unter beyderley Religionen aus dem Stiffte alternirt, und der Hoff-Richter allemahl aus der Hildesheimischen Ritterschafft ohne Unterschied der Religion genommen werden solle.

6.

Nicht weniger verspricht das Thum-Capitul hiemit, daß, ob wohl sonst das Consistorium Augspurgischer Confession vermöge der von weyland Churfürsten Maximilian Henrichen ertheilten Confirmation des Consistorial-Recessus sich in dem kleinern Stiffte ein mehrers nicht anmassen könne, als daß die im selbigem kleineren Stiffte der Augspurgischen Confession verwandte Prediger, Schuel- und Kirchen-Diener unter selbiges, iedoch nur in iis, quæ, uti verba Recessus sonant, sunt ordinis, als Examinatio, Ordinatio, Inspectio, Visitatio, Suspensio, Remotio, gehören sollen; Dannoch in Ansehung der ihnen von denen Augspurgischen Confessions-Verwandten gelassene Kirchen, und weil aus der differentia jurisdictionis in dem grösseren und kleinern Stiffte die mehristen Mißverständnissen bißher gekommen, das Consistorium Augspurgischer Confession von nun an die völlige Jurisdictionem Ecclesiasticam über die Evangelische Einwohnere und eingesetzene Geistliche und Weltliche im kleineren Stiffte, eben so, wie es selbige in dem grösseren Stiffte exerciret, oder exerciren sollen, in perpetuum haben, und selbiges darunter weder von dem Officialat-Gerichte, noch sonsten iemand anders, auf keinerley Weise noch Art, turbiret werden sollen.

7.

Damit auch dieses, was die Augspurgischen Confessions-Verwandte auff vorbesagte Conditiones und Einwilligung denen Catholischen zugestanden, und ihnen nicht mehr controvertiren wollen, nicht weiter extendiret werden möge; So verspricht das Thum-Capitul, iedoch salva dispositione Instrumenti Pacis Monasteriensis, wann etwann von Ihro Käyserlichen Majestät und denen gesambten Reichs-Ständen davor gehalten werden solte, daß sothane Anerbauung neuer Kirchen dem Instrumento Pacis gemäß, geschehen könne, daß weiter keine Catholische Kirchen, Klöster, oder Capellen, an Orten, da Anno 1624. keine gewesen, im Stiffte erbauet, noch vor die Dörffer Augspurgischer Confession Creutzer, oder Heiligen-Häuser gesetzet, noch in denen Privat-es seye Adelichen oder anderen Häuseren das Exercitium Religionis Catholicæ publicum angeordnet, noch die neuerbauete Catholische Kirchen und Klöster, durch Ankauffung dingpflichtiger Güter, erweitert, sondern solches gäntzlich biß zwischen Ihrer Käyserlichen Majestät und denen gesambten Reichs-Ständen, oder auch zwischen dem künfftigen Lands-Fürsten, oder Sede vacante aut impedita dem Thum-Capitul, und denen Land-Ständen Augspurgischer Confession ein anders verglichen seyn möchte, eingestellet bleiben;

Die bißhero angekauffte, und in den Distrct der erbaueten Kirchen oder Klöster bereits gezogene Güter aber denen oneribus publicis, falls sie denselben vorher unterworffen gewesen, wieder unterworffen, und wegen des præteriti desfalls Abtrag gemacht, auch dasjenige, so vormahls die Prediger zu Schleveke und Grossen-Freyden, wegen der Kirchen zu Henckenroda und Wintzenburg gehabt zu haben etwa erweisen könten, ratione tam præteriti, quam futuri, denenselben ohnweigerlich gereichet werden solle.

8.

In den übrigen Kirchen Augspurgischer Confession dieses Stiffts soll das Exercitium Religionis denen Augspurgischen Confessions-Verwandten allein und ruhig gelassen, und sie darunter von den Catholischen auf keinerley Weise noch Art turbiret werden. Immassen dann denen Catholischen nicht frey stehen solle, die der Augspurgischen Confession zugethane Kirchen zu Ubung ihres Gottesdienstes, Copulation, oder Tauffe zu eröffnen, noch auf den Kirch-Höfen Augspurgischer Confession die Catholisch-Verstorbenen mit Catholischen Ceremonien zu begraben, sondern es sollen die Copulationes, Tauffen und Begräbnissen allein von den Predigern Augspurgischer Confession des Orts geschehen, und vice versa von denen Catholischen Pfarrern an denen Orten, welche der Catholischen Religion zugethan seynd.

9.

Wolte aber ein Catholischer sich von dem Prediger Augspurgischer Confession nicht copuliren, noch die Seinige tauffen oder begraben lassen, oder vice versa, ein Augspurgischer Confessions-Verwandter nicht von dem Catholischen Pastore loci, so sollen sie auch darzu præcise

cise nicht angehalten seyn; sondern ihnen frey stehen, solche Actus durch einen ihrer Religion zugethanen Prediger, wann zuvor dem Pastori loci die gewöhnliche Jura stolæ entrichtet worden, in ihren Häuseren, so viel das Tauffen betrifft, oder an einem anderen ihrer Religion zugethanen Orte verrichten lassen.

10.

Denen Predigern Augspurgischer Confession soll nicht verwehret werden, Ihre krancke Glaubens-Genossen in denen Catholischen Dörffern Amt-Häuseren, und Kloster-Höfen, wie auch die etwa in Hafft sitzende Maleficanten Augspurgischer Confession zu besuchen, und diese letztere zum Tod zu bereiten und zu begleiten; Immassen dann auch denen Catholischen Geistlichen die Besuchung der Krancken und Malefiz-Personen ihrer Religion an Orten Augspurgischer Confession im Stifft, iedoch ohne Catholische öffentliche Ceremonien, und in der Stille nicht soll versagt werden.

11.

Denen Kirchen, Predigern, Schul- und Kirchen-Dienern Augspurgischer Confession, & vice versa Catholischer Religion sollen die ihnen zugehörigen Reditus und Gefälle ruhig gelassen, und nicht vorenthalten, auch diejenige Gebührnissen, welche sonst aus den Höffen gegeben werden müssen, von denen Catholischen Einwohneren eines Orts Augspurgischer Confession ohnverweigerlich entrichtet, auch daferne dieserwegen sowohl, als wegen der Jurium stolæ etwas nachstehet, Abtrag gemachet, und eben solcher Gestalt es auch, wegen der Augspurgischen Confession zugethanen Einwohner, an einem Catholischen Orte gehalten werden.

12.

Die der Augspurgischen Confession Zugethane sollen nicht angehalten werden, denen Catholischen Processionen (welche auch ohne das an Orten Augspurgischer Confession gar nicht, und an denen Orten Augspurg. Confession, allwo Fürstliche und Thum-Capitularische Ambt-Häuser seynd, oder neue Catholische Kirchen und Klöster erbauet, nicht weiter, als in dem Bezirck der Kirchen des Klosters oder Kirch-Hoffes, und in der Aembter Hueffe-Saat oder Fluhr gehalten, auch alsdann mit solchen Processionen die Oerter Augspurgischer Confession nicht weiter, als in dem deshalb prævia Informatione beliebden artic. separato determiniret, berühret werden sollen; Es wäre dann, daß künfftig zwischen Ihrer Käyserlichen Majestät und dem gesambten Reich, oder auch zwischen dem künfftigen Lands-Fürsten, oder Sede vacante, vel impedita, dem Thum-Capitul, und denen Land-Ständen Augspurgischer Confession ein anders verglichen und beliebet worden, gehalten werden sollen,) beyzuwohnen. Es sollen auch die der Augspurgischen Confession Zugethane die Catholische Feyertage mit zu feyeren keinesweges angestrenget werden; iedoch aber, wann an einem Catholischen Orte ein oder ander der Augspurgischen Confession Zugethane wohnen, sollen dieselbe schuldig seyn, von aller grober Hand- und Feld-Arbeit sich an den Catholischen Feyertagen zu enthalten; wie dann auch gleichergestalt die Catholische, so an Orten Augspurgischer Confession wohnen, an den Feyer- und Bet-Tagen Augspurgischer Confession keine grobe Arbeit thun, auch an solchen Feyer- und Bet-Tagen die der Augspurgischen Confession Zugethane zu keinen Diensten bey den Aemtern und Gerichten verabladet, noch angehalten werden sollen.

13.

Mit Conferirung der Pfarren Augspurgischer Confession soll von den Patronis, sie mögen geist- oder weltlich, Catholisch, oder Augspurgischer Confession zugethane seyn, keine Simonia oder Krämerey getrieben, noch vor eine Pfarre, zu Folge des Religions-Recesses, ein mehrers, als ein Rosinoble, gefodert, genommen, oder gegeben werden.

Solte nun iemand hiewider es sey directe oder indirecte, entweder selbst, oder durch andere darzu subornirte Personen handelen, oder handelen lassen, so soll der Patronus nicht allein vor dasmahl des Juris conferendi verlustig, sondern auch noch darzu gehalten seyn, die vor solche Pfarre ausgezahlte Gelder pro futuro in duplo wieder auszugeben, davon sodann die eine Helffte dem Fürstlichen Fisco, die andere Helffte aber der Kirchen, an welche der Candidatus bestellet worden, oder bestellet werden sollen, zufallen soll. Mit der Collation aber soll es alsdann, nach Anleitung des Neben-Recesses, und was darin de Jure devoluto verabschiedet, gehalten werden. Was aber denjenigen betrifft, welcher durch Geld und Gaben sich zu einer Pfarre wissentlich hat promoviren lassen, soll derselbe nicht allein der Pfarre ipso facto, wann er auch schon würcklich introduciret wäre, verlustig, sondern auch des Predig-Ambts in genere ohnfähig seyn.

14.

Als aber sowohl der Punctus Simoniæ, als der Redituum und Jurium stolæ, ratione præteriti, einer genauen Untersuchung bedarff, so soll dieselbe durch eine gewisse aus beyderseits Religions-Verwandten fordersambst, und zwar längstens innerhalb 6. Wochen, nach Vollziehung dieses Recesses, aus Lands-Fürstlicher Authorität anzuordnete Commission geschehen, und sollen die Land-Stände Augspurgischer Confession darzu vier annehmliche Subjecta

jecta von ihrer Religion dem administrirenden Thum-Capitul vorschlagen, welches daraus zwey Personen anordnen, und nebst denen zweyen dabey mit zu verordnenden Catholischen Commissariis administratorio Nomine darzu gewöhnlicher Massen beeidigen solle. Falls nun bey dieser Commission liquid gemacht werden solte, ob und was vor Gelder, wegen conferirter Pfarren, simoniace gehoben, ingleichen was vor Reditus denen Kirchen und Schulen, oder deren Dienern utriusque Religionis entzogen worden, auch ob, und wie viel Jura stolæ denenselben noch restirten, so soll solches alles, ohne Weitläufftigkeit, wieder hergebracht, und beygetrieben, und die Debitores ohne Verzug zu Præstirung ihrer Schuldigkeit angehalten werden.

15.

Die Præsentation des Consistorial-Secretarii und Scribenten soll, gleich wie der Consistorialen selbst, denen Land-Ständen Augspurgischer Confession eingeräumet, und denen Consistorialen das Prædicat der Consistorial- und Kirchen-Räthe gegeben werden. Des Prædicats des Consistorial-Præsidenten aber soll der Cantzler sowohl, als derjenige Rath, welcher in Abwesenheit des Cantzlers dem Consistorio beywohnet, sich gäntzlich enthalten: gestalt denn auch, obwohl dieselbe primum locum in Consistorio haben, auch in denen Sachen, in welchen dieselbe, Gewissens halber, vermögen, primum Votum darinn behalten, und ihnen allemahl, so offt Consistoria Extraordinaria gehalten werden, solches zeitlich anzusagen ist, dieselbe sich keines Directorii, als welches Inhalts des Consistorial-Recessus dem vornehmsten geistlichen Consistoriali, mit Zuziehung eines Weltlichen, verbleibet, anzumassen, noch durch ihre Contradiction die Sachen so wenig in Deliberationibus & Decisionibus, als Executionibus zu hindern, und aufzuhalten befugt seyn sollen. Gestalt denn auch ein zeitlicher Cantzler, oder wer dessen Stelle beym Consistorio vertreten wird, in seinem dem Lands-Herren zu leistenden Eyd, daß er dem Consistorial-Recess sowohl, als diesem Vergleich nachleben wolle, mitnehmen, und bey seinem Eintritt in das Consistorium ad Protocollum declariren solle.

16.

Dem Consistorio sollen auff der Fürstlichen Cantzley gewisse Gemächer, worauff die Consistoriales zusammen kommen, und die Acta verwahren können, angewiesen; auch, nach dem vor einigen Jahren auf dem Land-Tage abgeredet, daß die Salariirung der Consistorial-Personen ex Cassa Contributionis geschehen solte, die Salaria de præterito, soviel deren noch etwa nachständig, und nicht würcklich bereits bezahlet, nach zugelegter gütlichen, und dem Lande erträglichen Handlung, und de futuro ohnweigerlich, und ohne einige Contradiction ausgezahlet werden.

17.

Vor diesem Consistorio sollen nicht allein ea, quæ sunt ordinis & Jurisdictionis Ecclesiasticæ, velut Examinatio, Ordinatio, Inspectio, Visitatio, Suspensio, Remotio der Prediger, Schul- und Kirchen-Diener Augspurgischer Confession sondern auch alle partes hujus Jurisdictionis, sowohl über ietztbesagte Personen im grösseren und kleineren Stifft, als über die Eingesessene Augspurgischer Confession im grösseren und kleineren Stifft, tam quoad prædictas causas & negotia mere Ecclesiastica & Spiritulia, quam quoad causas matrimoniales, item personales, so die Prediger, Schul- und Kirchen-Diener, deren Wittiben und Kinderen, so lang sie in der Elteren Brod stehen, angehen, ac reales, welche Kirchen, Pfarr- und Schuel-Güter concerniren, tractiret, gerechtfertiget und exequirt werden. Wofern aber sonsten noch ein Casus vorkommen solte, darüber ein Dubium wäre, ob er ad Consistorium gehörte, oder nicht, soll an die Fürstliche Wolffenbüttelsche Kirchen-Ordnung, welche, wie sie Anno 1624. daselbst in usu gewesen, pro norma & regula gehalten werden soll, recurriret werden.

18.

In dieser Jurisdiction soll das Consistorium weder von dem Thum-Capitul, noch von der Fürstlichen Regierung, Cammer, dem Officialat-Gericht, noch sonst iemand anders, wer der auch seyn möge, beeinträchtiget, solches auch vice versa denenselben durch das Consistorium nicht geschehen, noch die für das Consistorium gehörige, oder allda rechtshängige Sachen von dannen avocirt, noch vor den Lands-Fürsten, Thum-Capitul, oder ein ander Gericht, es seye unter dem Nahmen von Appellation, Recurs, oder unter was vor einem Prætext es sonst seyn möchte, gezogen, und diejenige Sachen, so etwa dem zuwider, an andere Gerichte bißher gezogen worden seyn möchten, wieder dahin, und vice versa verwiesen werden; Solte iedoch ein oder andere Partheye sich über den Ausspruch des Consistorii gravirt befinden, so bleibet derselben frey, sich des Beneficii Leuterationis & Transmissionis Actorum an eine der Augspurgischen Confession zugethane Universität im Consistorio zu bedienen, und soll ihr sodann dasselbe nicht abgeschnitten, und interim die Sentenz zu keiner Execution gebracht werden. Wäre es aber, daß eine Parthey das gantze Consistorium (dann wann nur etwa ein oder ander Membrum recusiret würde, können die andere Consistoriales dennoch in der Sache fortfahren,) recusirt- oder perhorrescirte, welches doch nicht anders zugelassen seyn soll, als daß derselbe, welcher solches thut, die Causas, warum er solches thue, schrifftlich übergebe, ex Jure, daß sie bündig und gültig, deducire, und daß sie wahr seynd, mit einem cörperlichen Eyde bestärcke, alsdenn soll zwar demjenigen, der auf vorgedachte Art das Juramentum perhorrescentiæ præstiret hat, der Recurs ad Episcopum & Principem, & Sede vacante, vel impedita, ad Capitulum nicht verwehret werden; Es sollen aber alsdenn die Land-Stände Augspurgischer Confession auf ihnen davon ex parte Episcopi vel Capituli gegebene Nachricht vier Personen ihrer Religion dem zeitlichen Lands-Fürsten, oder, Sede vacante, vel impedita, dem Thum-Capitul vorschlagen, aus welchen der Lands-Fürste, oder, Sede vacante, das Thum-Capitul zwey verordnen kan, welche, wann sie nebst denjenigen, welche aus der Fürstlichen Regierung mit darzu bestellet, zuvor ad hunc actum ab Episcopo & Principe, vel, Sede vacante, aut impedita, a Capitulo gewöhnlicher massen beeydiget worden, den Proceß biß zum Schluß dirigiren, entweder selbst sprechen, oder die Acta sumptibus petentis, vel ex officio, zu Einholung einer Urtheil an eine Universität Augspurgischer Confession verschicken, und die verfaste oder eingelangte Urtheil, citatis partibus, in loco Consistorii, von Fürstlicher Commissions wegen, publiciren sollen.

19.

Uber die Sachen, welche in dem Consistorio vorkommen, soll ein förmliches Protocollum gehalten, und was allda sodann decretiret, decidiret, oder verordnet worden, solches sollen die Beambte, und Gerichts-Habere, wann ihnen a Consistorio solche zugeschicket werden, ohne einige Sperrung oder Einwenden, als e. g. daß der Cantzler die Verordnung nicht unterschrieben, oder zuvor Requisitoriales an die Fürstliche Regierung, Thum-Capitul, Gerichts-Habere, oder Magistraten ergehen müssen, zur Execution gebracht werden; Gestalt denn sofort, nach Vollenziehung dieses Recessus, denen Drosten und Beambten, auch Gerichts-Habern, und Magistraten, durch ein in öffentlichen Druck und Anschlag, wie auch gehöriger Orten Ablesung von denen Cantzelen des Stiffts zu publicirendes Edict diesem also nachzukommen, soll anbefohlen werden.

20.

Damit auch denen verschiedentlich vorgekommenen Gebrechen des Consistorii Augspurgischer Confession möge abgeholffen, und solches hinkünfftig im Stande erhalten werden, so soll nicht allein ietzo, und zwar nach Vollenziehung dieses Recesses, längstens innerhalb drey Monaten, sondern auch künfftig alle Jahr, bey Endigung des Land-Tages, wann nach vorgebrachten Motiven solches vor nöthig befunden werden solte, visitirt werden. Die Visitatores sollen der Augspurgischen Confession zugethan seyn, und darzu dem zeitlichen Lands-Herren, oder Sede vacante vel impedita dem Thum-Capitul von denen Land-Ständen Augspurgischer Confession sechs annehmliche Personen præsentirt werden, um daraus drey Personen zu erwehlen, und anzuordnen, welche sodann nebst, und mit dem, welchen der Lands-Herr, oder respective das Thum-Capitul, um die Jura Principis dabey zu observiren, und mit denen anderen die Visitation zu verrichten darzu benennen wird, ad hunc actum specialiter gebührend beeydiget werden, und von dem, was bey sothaner Visitation vorgekommen, und zu emendiren nöthig seyn wird, an den Landsherrn, oder respective an das Thum-Capitul pflichtmäßig referiren sollen, damit davon mit denen Land-Ständen conferiret, und wie die etwa sich befindende Abusus abzustellen, deliberirt, und hierin Autoritate Principis, was Rechtens, verordnet werden könne.

Solte auch iemand bey dem Consistorio sich übel comportiren, oder comportirt haben, daß er dieser Charge sich ohnwürdig gemachet, so soll derselbe, nach Befinden der Visitatoren, Autoritate Principis, abgesetzet werden.

21.

Im übrigen sollen die Prediger, Schuel- und Kirchen-Diener Augspurgischer Confession wie auch deren Wittiben und Kinder, so lange sie bey Elteren sich auffhalten, sowohl in kleinerem als grösseren Stifft, dem Neben-Recess gemäß, bey ihrer Immunität, Freyheit und Gerechtigkeit, in realibus & personalibus ohngekräncket gelassen, auch, soviel ihre Personen angehet, nicht vor die Land-Gerichte gezogen, sondern allein, wie oben artic. 17. gemeldet, vor dem Consistorio belanget werden. Was aber deren Gesinde anlanget, soll, wann selbiges etwas peccirt, solches vom Ambte oder Gerichts-Herrn untersuchet, und gebührend bestraffet auch die Brüchten bey iedes Ohrts Obrigkeit entrichtet werden.

22.

Denen Unterthanen Augspurgischer Confession sollen in faveur der Catholischen Geistlichen, und vice versa keine neue onera aufgebürdet, und wann bißhero dergleichen etwa bey den Visitationibus oder sonsten geschehen, abgestellet, dieselbe und deren Kinder zu Annehmung

der Catholischen Religion nicht angehalten, noch deren Elteren Augspurgischer Confession & vice versa, es seye an einem der Augspurgischen Confession oder der Catholischen Religion zugethanen Orte, daß sie ihre Kinder in Catholische Schuelen schicken sollen, angemuthet, auch die ihrer Güter, der Religion halber, etwa, wie angegeben, aber nicht gestanden werden wollen, entsetzte Unterthanen, wieder zu dem Ihrigen sofern solches geschehen seyn solte, verholffen, und die wider sie etwa machende Prætensiones, und übrige vorkommende Gravamina specialia mit von der in Art. 14. Authoritate Principis anordnenden Commission gründlich untersuchet und erörtert werden.

23.

Die Catholische sollen sowohl, als die der Augspurgischen Confession Zugethane unter sich, wie auch deren beyderseits Geistliche, sowohl im gemeinen Leben und Umgang, als insonderheit auf den Cantzelen, sich alles Glimpffs und Bescheidenheit gebrauchen, keiner von des anderen Religion übel reden, und auf dieselbe schimpffiren, diejenige aber, so sich dessen bißhero unternommen zu haben werden überführet seyn, exemplariter bestraffet werden.

24.

Schließlich soll, damit alles, was bißhero von ein- oder anderm Theil zum Despect und Denigrirung des anderen, es seye schrifft- oder mündlich vorgebracht und vorgenommen worden, gäntzlich vergessen und abgethan seyn, auch zu keiner Zeit wider iemand, er sey wer er wolle, gerühret werden, sondern durch eine vollständige Amnestie damit gehoben seyn, und bleiben; allermassen dann auch das Thum-Capitul hiemit verspricht, nicht allein seibst über diesen Recess zu halten, sondern auch den künfftigen Lands-Herrn, zu Observirung dessen, in der auffzurichtenden Capitulation mit allem Ernst und Kräfften zu verbinden, und also in der That ferners zu bezeigen, daß es nichts mehr, als den innerlichen Ruhestand des Stiffts, und eine beständige Harmonie und gutes Verständnüsse unter beyderseits Religions-Verwandten verlanget habe, und verlange. Wie dann gleichergestalt die Land-Stände Augspurgischer Confession hiemit versprechen, daß sie keinen Anlaß zu Verstöhrung der innerlichen Ruhe, wie sie dann auch solches bißher nicht an sich kommen lassen, geben, und ebenfals diesen Recess ohnverbrüchlich halten sollen und wollen.

Damit auch alles soviel fester gehalten werde, begeben sich beyde Theile wohlbedächtlich aller und ieder Ausflüchte und Behelffe, welche ihnen wider diesen Vergleich auf einige Art und Weise zustatten kommen könten, sie mögen bereits erdacht seyn, oder noch erdacht werden, in specie der Exception doli, metus, concussionis, simulationis, rei non sic, sed aliter gestæ, und der generalen Rechts-Regul, quod renunciatio generalis non valeat, nisi specialis præcesserit, sondern renunciren auch hiemit der dieser Gravaminum halber, und durch Veranlassung derselben bey dem Käyserlichen und des Reichs Cammer-Gericht zu Wetzlar angebrachten Klag und Wieder-Klage, und soll durchaus hierunter nichts anders, als Treu und Glauben und die Teutsche Auffrichtigkeit gelten; gestalt auch kein Theil gegen diesen Vergleich so wenig in- als ausserhalb Rechtens in keine Wege kommen, noch anderen zu thun zu lassen, und nachsehen, auch sich deren durch niemand so wenig in- als ausserhalb Reichs loßsprechen, und entbinden lassen will; sondern es wollen vielmehr beyde Theile diesen Vergleich dem Käyserlichen Cammer-Gerichte zu Wetzlar notificiren, und ad Acta registriren lassen.

Zu Uhrkundt dessen ist dieser Recess von beyderley Religions-Verwandten in Originali außgefertiget; Von Seiten eines Administrirenden Thum-Capituls durch Dero zeitigen Secretarium, der Ritterschafft und Städte aber durch dero zeitigen Syndicum eigenhändig unterschrieben, auch mit Dero respective gewöhnlichen Insiegel corroboriret, und bedrucket worden. Geschehen Hildesheimb in Capitulo, den 11. Tag Julii, 1711.

(L.S.)
Ex Mandato Rev. Capituli
W. F. Boltzenius,
Secret. mppr.

(L.S.)
Septem Ecclesiarum nomine
Joan Michael Wachtendonck,
Syndicus, mppr.

(L.S.) *Ad Speciale Mandatum Ordinis Equestris & Civitatum subscripsi,* (L.S.)
Sigfrid Henning Oldekop D.
p. t. Syndicus mppr.

X. Vom

X. Vom Hoch-Stifft Lübeck.

I.

Hertzogs Henrici Magni zu Sachsen und Bayern Schenckungs-Brief und Privilegium vor die Canonicos des Hoch-Stiffts Lübeck, de Anno 1164.

In Nomine Sacro-sanctæ & Individuæ Trinitatis.

HInricus, divina favente clementia Saxonum & Bavarorum Dux. Si Prædecessorum ac sublimium progenitorum nostrorum vestigia sequimur, non solum Ecclesiarum DEI curam gerimus, verum etiam earum servitores continuis honoribus, beneficiis & congruo quorumlibet petentium desideriis studio pietatis impartiri docemur. Noverit ea propter tam præsentium, quam futurorum sacrosanctæ Dei ecclesiæ fidelium sagacitas, qualiter nos ex consensu ac pia voluntate felicis memoriæ Geroldi, venerabilis Lub. ecclesiæ Episcopi, quasdem de Episcopali jure suo in beneplacito ipsius obtinentes decimationes, ac villas, eidem Ecclesiæ, in honore sanctæ Dei genitricis ac perpetuæ virginis Mariæ, & Sancti Johannis Baptistæ dedicatæ, in usus & Augmentum prædendæ fratrum inibi famulantium, ipso prædicto Episcopo cooperante & adstipulante, pro remedio animæ nostræ contradidimus: Decimationem videlicet cum censu totius provinciæ in Aldenborch. Decimationem totius provinciæ in Luctikenborch: Decimationem totius provinciæ in Susle: Decimationem totius provinciæ cum censu in Radegovve: Decimationem cum censu totius provinciæ in Pule: Decimationem cum censu totius villæ Gumahe & cæteris appendiciis, pratis, pascuis, aquis: Medietatem decimæ totius Prochre in Chodeslo, salva tamen justitia sacerdotis. Statuimus autem, ut de his omnibus in unum collectis cuilibet fratrum XV. mesæ frumenti, & duæ marcæ nummorum. Prælatorum vero, utpote Præposito, Decano, custodi, scholastico tres annuatim persolvantur. Si vero de prædictis villis & provinciis in futurum major forte fructus, & utilitas, annuente Domino, provenire contigit, volumus & decernimus, ut in usum ac potestatem Episcopi prædicti, salva tamen integritate prædendæ, fratrum cedat, & reserviat. Ad majorem autem hujus Canonicæ institutionis promotionem, contulimus eidem ecclesiæ quoddam nimirum prædium transalbiam, quod dicitur Unminchart, cum duobus molendinis, ac cæteris appendiciis, pascuis, campis, pratis, silvis cultis & incultis, aquis, aquarumque decursibus, viis, & inviis, exitibus, & regressibus, eo scilicet rationis tenore, ut una pars ejusdem prædii in die dedicationis ecclesiæ, altera in anniversario nostro, ad servitium & consolationem fratrum, perveniat, tertia vero eodem die pauperibus largiatur. Dedimus insuper in usus & augmentum prædendæ fratrum tres mansos Hollandrenses juxta castrum Erteneburch, cum omnibus attinentiis. Statuimus etiam ad vestituram fratrum de thelonio navium ad eandem civitatem applicantium XXVII. marcas nummorum annuatim persolvendas. Sicut autem omnia prænominata, ita etiam hac concessione & auctoritate gloriosissimi Dn. Frederici & invictissimi Romanorum Augusti Imperatoris largimur, & in perpetuum donamus eisdem fratribus duas villas, videlicet in Darsovve, & unam in provincia Pule, & tres alias à Comite Adolpho, felicis ac piæ memoriæ, nobis gratanter & benigne dimissas Lanchovve & Ginni, ac Bussovve, cum omnibus decimis ac utilitatibus, campis, pascuis, pratis, silvis, cultis & incultis, aquis, viis & inviis. Et ut hæc nostræ concessionis auctoritas, in Dei nomine, pleniorem obtineat vigorem, & a Dei & sanctæ Ecclesiæ fidelibus nostrisque verius credatur, & diligentius per futura tempora conservetur, præsentem paginam inde conscribi jussimus, & sigilli nostri impressione signavimus, & venerabilium dominorum, Hammenburgensis Archiepiscopi, Hartvvici, Geroldi, sæpe fatæ civitatis Episcopi, auctoritate, Apostolorum Petri & Pauli banno & anathemate, nulla persona parva vel magna reclamante confirmari fecimus. Hujus etiam rei testes hi sunt: Marquardus, Abbas de Luneburg. Harvvicus, Præpositus de Hammenburg. Otbertus, Decanus majoris ecclesiæ Bremens. Ludvicus de Wippera, Magadeburgens. Canonicus. Hinricus, Præpositus Sancti Stephani in Brenns. Echelo, Præpositus Lubiceji. Ludolphus Sigebergens. Præpositus. Hermannus Præpositus de novo monasterio. Ludmodus, Præpositus Heslingæ. Burchardus de Wildeshusen. Comes Adolphus de Scovven-

vvenburg. Henricus, Comes de Schvvartzburg. Comes Syfridus de Blanchenburg. Comes Hinricus de Schota. Comes Hinricus de Raceburg. Comes Wolradus de Dannenberge. Comes Hermannus de Luchovve. Lutgartus de Memerſen. Ludolfus de Waltingevoht. Gunzelinus de Hagen. Adolphus de Nienkercher. Rembertus de Richelinge. Tydericus frater ejus. Regnoldus de Ertheneburg. Bono de Urtburg. Ericus de Gatersleve. Ludolfus Advocatus de Brunſchvvich. Ecbertus de Wolferbude. Gerardus de Lache & filii ſui. Ludolphus de Paine. Henricus Advocatus de Luneburg. Gherardus Scultetus de Barduic: Et alii multi fideles & catholici viri. Acta ſunt hæc Anno Domini M. C. LXIV. Indictione VIII. Anno regni Domini Friderici invictiſſimi Romanorum Imperatoris Auguſti XII. Imperii vero IX. Data apud Ferdiam, per manum Hartvvici, Notarii noſtri, IV. Idus Julii, feliciter Amen.

II.

Biſchoffs Conradi I. **zu Lübeck Beſtätig- und Vermehrung desjenigen, was ſein Vorfahrer und andere zu Unterhaltung des** Collegii Canonicorum **im Hoch-Stifft Lübeck angeordnet,** de Anno 1164.

In Nomine Sanctæ & Individuæ Trinitatis, Patris, & Filii, & Spiritus Sancti.

EGo Conradus, Dei gtatia Lub. Epiſcopus. Noverint tam poſteri, quam moderni, quod venerabilis anteceſſor noſter Gheroldus ſedem Epiſcopalem, quæ eatenus in Aldenburg erat, in Lubeke, propter incurſus paganorum & crebras infeſtationes transpoſuit, congregationem canonicorum inſtituit, ad quorum ſuſtentationem hæc, quæ ſubter notata ſunt, pro remedio animæ ſuæ ſucceſſorumque ſuorum contulit. Decimationes provinciæ in Luctelenburg. Decimationes provinciæ inſulæ. Decimationes provinciæ in Rategovve. Decimationem provinciæ in Pule. Decimationem cum cenſu totius villæ Gumele, & cæteris cultis & incultis. Medietatem decimæ parochiæ in choreslo ſalva juſtitia ſacerdotis. Statutum eſt autem a prædicto anteceſſore noſtro, ut cuilibet fratrum XV. meſæ frumenti, & duæ marcæ nummorum perveniant. Prælatis vero, utpote præpoſito, Decano, cuſtodi, ſcholaſtico tres annuatim perſolvantur. Si vero de prædictis redditibus in futurum major utilitas provenerit, ſalva integritate præbendæ fratrum, in uſus Epiſcopi cedat. Et quod prædictus anteceſſor noſter, morte præventus licet, banno munimine tamen ac privilegio hanc donationem confirmavit. Nos, qui ſucceſſione & vice ejus fungimur, prædictam donationem ratam decernentes & banno confirmantes, paginam hanc ſcribi fecimus, & ſigilli noſtri impreſſione ſignavimus. Prædictæ etiam eccleſiæ illuſtris dux Saxoniæ acBavariæ contulit de telonio navium XXVII. marcas nummorum, tres villas a Comite Adolfo ſibi reſignatas, Lancovve, Ghinni, Buſſovve, quarum decimas nos fratribus contradidimus. Contulit & prædictus Dux duas villas in Dartzavve, unam in Pule, & prædium quoddam Ummenhard cum duobus molendinis, ac cæteris appendiciis, arvis, paſcuis, pratis, ſilvis, cultis & incultis, aquis, aquarumque decurſibus, viis & inviis, exitibus & reditibus tres etiam manſos Hollandrenſes in palude, juxta Ertheneburg, cum omnibus attinentiis. Hæc omnia prænominata prædictus Dux ad reſtaurationem eccleſiæ auctoritate glorioſi Romanorum Imperatoris Auguſti, Frederici, contulit adſtantibus & banno confirmantibus Hartvvico, Hammenburgenſium Archiepiſcopo. Gheroldo, anteceſſore noſtro. Evermodo, Raceburgenſium Epiſcopo. Bernone, Zvverini Epiſcopo, & aliis quam pluribus & præſentibus. Qui teſtes ſunt, Marquardus, Luneburg. abbas. Hartvvicus Hammenburg. præpoſitus. Otbertus Brem. Decanus. Echelo, Lubec. præpoſitus, cum omnibus confratribus ſuis. Comes Volradus, Gunzelinus de Zvverin. Lutgardus de Memerſem, & alii quam plures. Acta ſunt hæc anno Dominicæ Incarnationis M. C. LXIV. Indict. octava, feliciter amen.

III.

Hertzogs Henrici Magni **zu Sachſen und Bayern** Diploma, **Vermöge deſſen er die Stifft- und Beſchenckung der dreyen jenſeits der Elbe gelegenen Hoch-Stiffter Ratzeburg, Lübeck und Schwerin beſtätiget, auch ſie von allerhand Beſchwerungen befreyet und verordnet, wie es nach Abſterben eines Biſchoffs in iedem gehalten werden ſolle,** de Anno 1170.

In Nomine Sacroſanctæ & Individuæ Trinitatis.

HEnricus, Dei gratia Bavariæ & Saxoniæ Dux. Quia divina clementia ſorte dignitatis nos fecit plerisque mortalibus præcellere, convenit auctorem dignitatis & poteſtatis agnoſcere & ei digna gratiarum actione prout nempe dedit, reſpondere. Quod tunc

tunc digne facimus, ſi eccleſias Dei & loca religionis defenſare, ampliare, & magnificentiæ ad cultum Dei ſtudeamus. Quapropter notum ſit tam præſentibus, quam futuri temporis ſucceſſoribus, quod nos pro remedio animæ noſtræ, & felicis memoriæ, Lotharii Imperatoris, avi noſtri, & reliquorum patrum noſtrorum, auctoritate & conceſſione invictiſſimi Romanorum Imperatoris, Frederici, tres Epiſcopatus in Tranſalbina Slama, ad propagandum Chriſtianæ religionis cultum, Deo adjutore inſtituimus, & trecentis manſis ſingulos dotavimus. Ut autem quieti illorum, & paci impoſterum provideamus, ordinavimus, atque conſtituimus, ut nulli liceat in prædictis manſis exactiones facere, vel paratas accipere, angarias requirere, ſed immunes ſint ab omni exactione & gravamine, & cenſu Ducis, qui Gvvogoni Traha dicitur. De capitalibus autem cauſis duæ partes compoſitionum Epiſcopo, tertia vero Advocato proveniat, aliæ vero cauſæ tantum ad Epiſcopum, vel ad ejus diſpenſatorem referantur. Cæterum volumus, ut prædicti coloni maximam conſuetudinem, tenere placita noſtra, quæ Mardhink vocantur, obſervent, & expeditiones ſequantur & Borchvvere operentur. A quo tamen jure cuilibet Epiſcoporum X. Vorvvercos emancipavimus. Cenſus autem Slavorum de unco tres menſuræ, quod dicitur Kuriz & ſolidus unus. Ordinavimus quoque, ut, quolibet eccleſiarum prædictarum Epiſcopo decedente, nullus advocatus, vel aliqua alia perſona, bona Epiſcopi præſumat invadere, vel in uſus proprios mancipare, ne ſacrilegii crimen incurrat, ſed ſecundum ſanctionem Canonum. Prima pars pro remedio animæ Epiſcopi in uſus pauperum diſtribuatur, ſecunda in uſus Eccleſiæ, tertia ſucceſſuri Epiſcopi ſubſidio reſervetur. Ut autem hæc rata & inconvulſa permaneant, paginam hanc ſcribi fecimus, & ſigilli noſtri impreſſione roboratam ſignavimus. Epiſcoporum quoque Everinodi, Racenburg. Conradi Lub. Curnonis Zvverin. banno firmari ſtatuimus. Acta ſunt hæc Anno Dominicæ incarnationis M. C. LXX. Indictione autem tertia. Teſtium vero, qui hæc viderunt & audierunt, nomina ſunt hæc: Everinodus Raceburg. Epiſcop. Conradus Lub. Epiſcop. Gerno Zvverin. Epiſc. Marquardus, Abbas Luneb. Theodoricus Præpoſitus Sigheb. Gherardus, Præp. de Aletburgh. Balvvinus, Præpoſ. de Rathenburgh. Balvvinus Capellanus Duas. Mgr. David ſacerdos curiæ Duas. Odo Lub. eccleſiæ Decanus. Fulcherus & Sighebnus ejusdem eccleſiæ Canonici. Gunzelinus Comes. Henricus Comes. Berhardus Comes. Conradus, Vicedominus de Hildeshem. Conradus Comes Reniſtene. Meinricus, Comes de Buzeb. Ludegerus de Hardeſtorp. Comes Albertus de Scovveborch. Walterus de Berghe. Hinricus, Advocatus de Luneborgh. Jordanus dapifer. Lotarius, frater ejus. Hinricus Pincerna. Lippoldus Pincerna. Wernerus Camerarius. Rohardus & Suichardus de Hadelslene. Walbertus miles. Georrius de Hildeshaler. Hildebrandus. Marchardus. Honerbode. Marquardus filius ejus & Hurno de Holſcatia. Data in Hertenebure. VI. Idus Novembris. Dns Hartvvicus, Bremenſ. eccleſiæ Canonicus & Notarius Ducis aſſignivit.

IV.

Biſchoffs Conradi I. Confirmation **der von Hertzog** Henrico M. **zu Sachſen und Bayern denen** Canonicis **zu Lübeck gethanen Schenckung der Marckt-Kirche und aller Opffer daſelbſt, worinn er zugleich die neuerbauete Kirche zu** St. Thomæ **zu ſelbiger geſchlagen,** de Anno 1170.

In Nomine Sanctæ & Individuæ Trinitatis, Patris, & Filii, & Spiritus Sancti.

EGo Conradus, Dei Gratia Lubec. Epiſcop. Notum ſit univerſis Chriſti fidelibus, tam præſentibus, quam futuris, quod Gheroldus, prædeceſſor noſter, piæ memoriæ, ſedem, quæ prius in Aldenburg erat, noſtris peccatis exigentibus a paganorum incurſu annullatam, conſilio & voluntate Henrici Ducis, cæterorumque fidelium in civitate, quæ vocatur Lubike transtulit, & congregationem Canonicorum, ſub patrocinio Beati Johannis Baptiſtæ, Deo famulantium ibidem inſtituit, quam omni ſtudio cupiens promovere, decrevit ex ſuo jure tam novellæ inſtitutioni in omnibus ſubvenire, nec ſolum ex redditibus ſuis largam impenſam adhibuit, verum etiam in ſpiritualibus domis benigniſſimum ſolatium impendit. Nam forenſem eccleſiam cum omni utilitate, & oblationes totius civitatis ad ipſius promotionem, æternæ mercedis intuitu, contradidit, ſcilicet quod morte præventus hæc munimine confirmavit. Nos divina vocante clementia, loco illius ſuccedentes, & tam ſanum propoſitum ejus attendentes, tum pro remedio animæ illius, tum etiam pro noſtra ſalute ſtuduimus hæc omnia adimplere, & anathematis mucrone munire. Contigit etiam per ſucceſſionem temporum, numero creſcente fidelium in prædicta jam

civitate conſtrui eccleſiam in honore beatorum Petri & Pauli St. Thomæ dedicatam. Hanc ex noſtra munificentia eisdem Canonicis ad prædictam contulimus, ut noſtri memoriam perpetuam faceremus. Statuimus quoque ad provehendum matricularis eccleſiæ noſtræ provictum, ut per totum Epiſcopatum noſtrum, ſine omni contradictione, jus ſepulturæ pro voluntate petentium licenter obtineant. Ne autem ſpirituales, ſecularesve perſonæ aliquatenus huic noſtræ inſtitutioni contraire præſumant, præſentem paginam conſcribi fecimus, & ſigilli noſtri impreſſione ſignavimus. Et ut hæc incuſſa permaneant, Petri & Pauli Apoſtolorum & banni noſtri auctoritate firmavimus, contranitentes vero perpetua ultione reos damnamus. Teſtes autem hujus rei ſunt hi: Echelo, majoris Eccleſiæ præpoſitus. Theodericus Sigeberg, Præpoſitus. Odo, Decanus. Wizo, Herbordus. Arnoldus cuſtos. Nicolaus. Henricus, Cono, Volckerus. Sibernus ejusdem eccleſiæ Canonici. Helmoldus Præpoſitus. Heroldus, Albertus, Ronerus. Acta ſunt hæc anno Dominicæ incarnat. MCLXX. Anno ordinationis noſtræ VI. Datæ Lub XI. Kal. Decembris, feliciter Amen.

V.

Hertzogs Henrici M. zu Sachſen und Bayern Stifftungs- und Dotations-Brief der Capelle zu St. Johannis im Hoch-Stifft und Stadt Lübeck, de Anno 1175.

EGo Henricus, Bavariæ & Saxoniæ Dux, omnibus, tam præſentibus, quam futuris in perpetuum. Si qui noſtram ſemper ſalutem auget, & gloriam, gratias ſemper agere, & ejus, quantum per nos fieri poteſt, cultui, ampliando convenit indeſinenter intendere. Eapropter cum Lubecenſem inſulam de altis nemoribus nuper eructam receptationi navium aptam & idoneam pervidiſſemus, & in eam eccleſiam, in honorem ſancti Johannis Baptiſtæ, & Nicolai confratris, ad quem ejusdem inſulæ cives & totius Wagariæ populi, qui ad ſedem Epiſcopalem reſpectum habere deberent, Deo favente, inſtituiſſemus, augendæ adhuc religionis gratia Capellam etiam in vicino contra ſeptentrionem, in honore ſancti Johannis Evangeliſtæ, a fundamentis ereximus, & dedicari fecimus, eamque redditibus ad opus ſacerdotis in ea deſerviturí hujusmodi dotavimus, tribus videlicet manſis ad orientem jam dictæ inſulæ, juxta alveum Wolremſſe ſitis, eorumque decimationibus, itemque thelonii in odeslo decimatione. Quam ad duas marcas argenteas æſtimavimus, quarum unam in purificatione, alteram in nativitate beatæ virginis perſolvi debere ſtatuimus, ſimiliter omnium decimationum per univerſam provinciam Radelrovve medietatem, quæ noſtris hactenus ſolebat aggregari granariis, venerabili domino Henrico, jam dictæ eccleſ. Lub. Epiſcopo conſentiente, & auctoritatem præſtante eidem capellæ, in perpetuum dimiſimus decimationibus tam agrorum ad menſam epiſcopalem pertinentium, nec non agrorum, qui ad præbendam Canonicorum ſupradictæ majoris eccleſiæ, ſeu etiam monaſterio beati Joannis Evangeliſtæ, quod in eadem eſt inſula, attinent, exceptis ſimulque decimatione territorii noſtri, quod Poppebrenhus nominant excepta, quam decimationem videlicet in poppebrenhus, ut idem territorium modis omnibus integrum nobis remaneret, prænominatus Epiſcopus totaliter nobis recognovit & dimiſit. Hanc igitur donationem ſecundum quod apud occupationes imminentes nobis nunc occurrere potuerit facientes eandem capellam noſtram opportunitate habita amplioribus redditibus honorandi, non ſolum voluntatem nos fixam retinentes, verum etiam Baronibus noſtris omnibus, videlicet Northalbingiæ comitibus, quibus forte Deus inſpiravit, de ſuis, quæ a nobis tenent feudis, unum, vel duos, & usque ad ſex manſos, eidem capellæ conferendi, ſecuram indulgemus auctoritatem & licentiam. Ut autem hæc noſtra præſens, vel etiam talis, quam diximus, futura donatio firma ſemper manere debeat, & inconcuſſa, præſentem paginam ſigilli noſtri impreſſione communiri fecimus ſubſcriptis teſtibus. Quorum nomina ſunt hæc: Everinodus, Raceburg. Epiſc. Bernozvverin. Epiſc. qui & ipſi hanc noſtram banno confirmaverunt. Item Echelinus, Lub. Præpoſ. & Odo, Decanus ibidem. Theodericus Segeberg. Præpoſ. Henricus, Comes de Ravenesberg, Henricus, Comes de Svvaceburg. Henricus Comes de Dannenberg. Bernardus, Comes de Raceburg. Gunzelinus, Comes de Zvverin. Adolfus, Comes Holſatiæ. Marquardus Onerbode. Wilbrandus de Barmeſtede. Item Cives Lub. Ipſi Leverat de Scato, Racemann. Lutbertus Lenzing. Johannes de Bruneſchvvich, & alii quam plures. Acta ſunt hæc anno Dominicæ incarnationis, M. C. LXXV.

VI.

VI.

Graf Adolphs zu Schauenburg Diploma, Vermöge deſſen er dem Hoch-Stifft Lübeck unterſchiedene Güter und Einkünffte, auch das Jus Patronatus über fünff Kirchen mit dieſer Bedingung geſchencket und überlaſſen, daß der zu ſeinen Dienſten vorbehaltene Prieſter in der Capelle zu St. Johannis in Lübeck allemahl zu einem Canonico erwehlet werden und von den Opffern ſeinen Antheil genieſſen ſolle, de Anno 1197.

In Nomine Sanctæ & Individuæ Trinitatis.

ADolphus, Comes de Schobenburg. Propter multiplices benedictionis divinæ dulcedines, quibus Dei miſeratio nutritorum noſtrorum prævenire dignata eſt inſufficientiam, juſtum eſt ſumma cum devotione gratias agere omnium auctori, & ad ſerviendum ei promptam habere voluntatem. Noverint ergo tam præſentes, quam futuri temporis ſucceſſores, quod ea, quæ pater noſter piæ recordationis, Adolphus, Comes, pro remedio animæ ſuæ Eccleſiæ Lubec. contulit, villam videlicet Ghinii, Buſſovve, Lancovve cum decimis & omnibus ſuis attinentiis, & quæcunque alia grato conſenſu approbamus, & ſtabili firmitate ſemper involuta ſervabimus, volentes Domino adjuvante eandem eccleſiam amplioribus honorare beneficiis, & fortioribus adhuc munire privilegiis. Ne autem hujus bonæ voluntatis noſtræ & ferventis propoſiti nimium differatur executio, numero præbendarum prænominatæ eccleſiæ ad honorem Dei & ſanctæ matris ejus unam addidimus, aſſignantes Canonicis ibidem ſervientibus decimationem novi molendini in Lubika XXVII. etiam marcis a duce Henrico, auctoritate Frederici, Roman. Imperatoris, jam dictis fratribus in telonio collatis, tres appoſuimus, villam etiam Bruneſtorp in Luctekenberg, a Domino Radolpho, ejusdem eccleſiæ Canonico, voluntarie nobis reſignatam, in augementum contradidimus, præterea quatuor manſos in Ecolneſtorp cum his, quæ ſupra nominata ſunt ad uſus fratrum deputavimus, medietatem decimæ in Middelenburg, domino Epiſcopo conſentiente ad luminaria majori eccleſiæ procuranda ordinavimus. Dedimus præterea ad melioratiönem Epiſcopatui jus patronatus in quinque Eccleſias Clameſtorpa, Clarovve, Selente, Zuſele, Crempene. De capella ſancti Johannis Evangeliſtæ in Lubecke cum conſenſu Epiſcopi & voluntate capituli firmiter decrevimus, ut quicunque eam habiturus eſt, de manu noſtra recipiat, & teneat, in canonicum eligatur, choro deſerviat, locum & vocem cum aliis habeat, eorumque, quæ fraternitati a fidelibus offeruntur, portionem æqualem recipiat. Nobis tamen, quando neceſſarius fuerit, ſine contradictione ſerviat. Ne autem hæc ordinatio noſtra in poſterum alicujus auſu temerario in irritum revocetur, Epiſcopi Theodorici Lub. Brunvvardi Zvverin. qui tunc præſentes erant, banno firmari rogavimus, uxore noſtra Adelheyde præſente, & huic conſtitutioni noſtræ benignum conſenſum adhibente. Hujus rei teſtes ſunt Theodoricus, Lub. Epiſcopus, Brunvvartus, Zvverin. Epiſcopus. Totus Eccleſiæ Lub. conventus. Arnoldus, Abbas Sancti Johannis Evangeliſtæ in Lubec. Abbas Sanctæ Mariæ in Rinesvelde, Rotmarus. Lambertus de Sigeberge Præpoſitus. Sydo, Præpoſitus de novo monaſterio. Hartungus Hammenburg. Canonicus. Heinricus Raceburg. Eccleſiæ Præpoſitus. Fredericus de Bober. Heinrich de Weſten. Wernerus de Lutovve. Bocholfus de Stade. Luchevvicus Wapifer. Ricvvertus de Vordeſſen. Walo de Plone. Pilegrimus. Walterus, Advocatus de Luctelenburg. Godeſcalcus de Eckerenvorde & filius ejus. Joannes Strabo. Hartvvicus de Traloe. Volquinus de Lancvvelde. Heinricus de Boſovve. Acta ſunt hæc Anno Dominicæ incarnationis MCXCVII. Indictione XV. beatiſſimo Papa Celeſtino Præſidente Romanæ chatedræ. Regnante Henrico invictiſſimo Romanorum Imperatore, & ſemper Auguſto.

VII.

Biſchoffs Theodorici I. zu Lübeck Vergleich mit Fürſt Heinrichen zu Mechelnburg, wegen des Zehendes auf der Inſul Pule, de Anno 1210.

ODo Theodoricus, Dei gratia Lubec. Epiſcop. Omnibus tam præſentibus, quam futuris in perpetuum. Ne ea, quæ pro qualitate ingenii noſtri ſollicite & diligenter facere ſtuduimus poſterorum debeant depravari reprehenſionibus, & quæ pro neceſſitate temporis admiſſa ſunt, ex levitate credantur inducta. Ideo præſenti ſcripto notum eſſe volumus, quod in inſula quadam noſtræ diœceſis Pule, a Slavis hactenus inhabitata, cum propter penuriam & paucitatem hominum gentis illius eam excolere non valentium, Princeps de Michelenburg, Heinricus, Teutonicos colonos colligeret, & ne juſtam deci-

mam,

mam, hoc eſt, decimum manipulum nobis exſolvere deberetur, pertinaciter quod eis ſe opponeret. Nos conſiderantes, tutum non eſſe cum eo, qui haberet ſociam multitudinem contendere, cedendum potius in pace, & ut aliqua in pace obtineremus, aliqua contemnenda putavimus. Ea propter habito Domini Zvverin Epiſc. Brunvvardi, & Godefridi, Abbatis de Doberan, noſtrique Capituli Conſilio Decimarum ejusdem inſulæ de Teutonicis colonis provenientium medietatem jam dicto Principi in feudo conceſſimus, & ipſe de altera medietate juſtam decimam expedite nos habere efficiet. Præterea ad inſtantiam jam dicti Principis petitionem de noſtra medietate decimam XII. manſorum Waſmodo & aliis quibusdam ad eandem feudi juſtitiam conceſſimus. Ut autem hæc ordinatio hinc inde rata manere debeat, nulliusque, vel noſtrorum ſucceſſorum, vel hæredum jam dicti Principis eam infringere audeat, vel mutare, auctoritate Apoſtolorum Petri & Pauli & noſtra etiam firmamus. Paginam hanc in teſtimonium tamen ſigilli noſtri impreſſione ſignantes. Teſtes ſunt hi: Brunvvartus, Zvverinenſis Epiſcop. Godefridus, Abbas de Doberan. Rodolfus, Præpoſitus Lub. Cono, Decanus, & alii omnes ejusdem Canonici Eccleſiæ. Almericus, ſacerdos de Profeke. De Laicis, Heinricus Damaſe, Slavus, Uſtero & frater ejus, Jerdach & alii quam plures. Acta ſunt hæc anno Dominicæ Incarnationis M. CC. X.

VIII.

Vergleich zwiſchen dem Dom-Capitul und dem Rath zu Lübeck, unterſchiedener Spän und Irrungen halber, de Anno 1212.

BErno, Dei gratia Zvverinenſis Epiſcopus, Bertholdus Dei gratia Lub. Epiſcopus, Henricus de Werla, Urbini filius. Ad ſopiendam diſcordiam inter Canonicos Lub. & Burgum Civitatis ejusdem C. Præpoſitum E. Decanum. Joannem Marolfum, Canonicos Lubecenſes ex una parte, Elnerum, Henricum, Albinum, Theodoricum Conſules civitatis ex parte altera, qui ſub articulis ſibi commiſſis concordaverunt in hunc modum. Conſules bona fide laborabunt inducere populum, ut cum humiliatione devota in proceſſione deveniant ad eccleſiam majorem in ſignum ſatisfactionis pro contemtu Deo & clero facto in choro. Ludolphum principalem cohortis commonitum habebunt, ut ſecundum formam eccleſiæ abſolvatur, & cedat de curia, cauſamque ſuam in foro eccleſiaſtico perſequatur, quorum monitioni, ſi conſentire noluerit per ſingulas eccleſias excommunicatus denunciabitur, & ab omnibus evitabitur, excommunicatione ſua in eodem tribunali publicata. Et poſtmodum a curia clauſtrali, ſimiliter & a civitate violenter ejicietur a conſulibus. Canonici recognoverunt Burgenſibus tale jus electionis in eccleſia forenſi, ita quod ad denunciationem Burgenſium perſona de conſilio Epiſcopi ſtatuatur. Poſtmodum, ſi viſa fuerit inutilis canonis', removenda. De contemtu facto canonicis in choro, quos canonici poterunt inveſtigare reos, ſi in foro eccleſiaſtico ab eis fuerint convicti, usque ad ſatisfactionem condignam compellentur, aliive autem culpabiles, qui nominatim convinci non potuerunt generali excommunicatione ſubjiciantur. Forum equorum ad alium locum in brevi ſe velle proferre conſules proteſtati ſunt. Illi autem, qui mortuos, auctoritate propria, ſepelierunt, occulte venient ad epiſcopum, de exceſſu condignam pœnitentiam recepturi. Conſules autem in ſuo tribunali præcipient, ne aliquis clericos moleſtet, vel divinum officium, etiam excommunicatus impediat. Quod ſi quis fecit, ſimiliter cum clericis, tanquam ab eorum protectione poſitus, contra malefactores eorum injuriam perſequantur. Acta ſunt hæc Lubike, anno Dominicæ incarnationis M. CC. XII. Non. Julii.

IX.

Des Raths zu Lübeck Verſtattung, daß einem jeden freyſtehen ſoll an des Hoch-Stiffts Mühle am Waſſer Premes gelegen, mahlen zulaſſen, de Anno 1213.

In Nomine Sanctæ & Individuæ Trinitatis.

ADvocatus, conſules & Burgenſes civitatis Lub. omnibus in perpetuum. Quia ea, quæ in tempore fiunt, ſimul cum tempore labuntur, neceſſarium proſpeximus, ſcripturarum linguis & teſtium ſubſcriptionibus ea memoriæ commendari, quæ nec a nobis, nec a poſteris volumus ignorari. Noverit igitur ætas præſentium, & diſcat ſucceſſio futurorum, quod licet generali voluntate civitatis cautum ſit, ne alicui in civitate manenti liceat molere, præterquam ad molendina ad civitatem pertinentia, ob reverentias tamen domini Epiſcopi & Capituli Lubec. ab hac generalitate exceptum eſſe volumus, molendinum, num, quod poſitum eſt ad aquam, quæ Premece vocatur ita ut ad idem molendinum eadem licentia, & libertate unicuique de civitate Lub. molere liceat, qua licentia & libertate molere licet ad alia molendina, quæ ad civitatem pertinent pleno jure. Ut autem hoc factum inviolabiliter ſervetur, præſentem paginam ſigillo Domini Joannis, Abbatis Lub. & fratrum prædicatorum, fratrum quoque minorum, & noſtræ civitatis ſigillo neceſſarium duximus communire. Teſtes vero ſunt Godeſcalcus Advocatus. Heinricus Wullenpunt. Godeſcaldus de Bardevvik. Hinricus Albus. Wilhelm. Vasburg. Helyas Ruce. Henricus de Bocholte, Bertramus Wiſchele Meinbernus. Meinvvardus de Bardevvik. Rodolfus Wrot. Datum Anno gratiæ M. CC. XIII. Idus Martii, in civitate Lubec.

X.

Graf Adolphs zu Hollſtein Diploma, Vermöge deſſen er den Zehenden zu Rolicle dem Dom-Capitul zu Lübeck geſchencket, de Anno 1214.

ADolphus Dei gratia, Comes Holſatiæ, omnibus fidelibus ſalutem in Domino. Univerſitati veſtræ notum eſſe volumus, quod Dominus Rodolphus Lub. Eccleſiæ Princeps de medietate decimæ in Rolicle, quæ ad nos pertinebat ſibi dimittenda nobiscum diu tractavit. Conſiderantes tandem attentius præpoſiti ſui piam & favorabilem devotionem, cum conſenſu Epiſcopi, voluntati ejus ſatisfecimus, eandem medietatem, quæ noſtra fuit, ei dimittendo. Ita quod decima dimidii manſi, quam ſoror Dominæ Wieburgis in prædicta villa manens a nobis habuit, ab ea cum reliqua parte præpoſito ſit expedita. Volumus igitur & ſub obtentu gratiæ noſtræ præcipimus, ut coloni prædictæ villæ, ſi quam de redimenda decima fecerint conventionem ſicut eam nobis ferre ſolebant, ita de cætero in civitate Lubeke eam repræſentent. Si vero eam in campo colligi fecerit, vel quicunque ad quem per ejus ordinationem devoluta fuerit, ab onere vectionis ſint abſoluti. Præmiſſis annectimus, quod bona Wilhelmi de Uthin, quæ a nobis in beneficium tenet manſum videlicet in Stolpe, cum cenſu & decima poſt mortem ſuam pro remedio animæ noſtræ majori Eccleſiæ Lub. donavimus. Gratum & ratum habentes ſi idem Wilhelmus aliqua motus pietate, vel inductus pretio, prænominata bona ſupradictæ eccleſiæ adhuc ſuperſtes voluit reſignare. Quia vero ea, quæ ab hominibus geruntur, longo tractu temporis ſolent obſcurari, ne hæc aliquam poſteris veniant in oblivionem, præſentem paginam ſcribi fecimus. Sigilli noſtri auctoritate eam roborantes. Hujus rei teſtes ſunt: Bertholdus, Epiſcopus Lub. Gerardus Abb. in Lub. Tethardus Abb. in Reynevelde. Rodolphus, Princeps Lub. Cuno, Decanus. Fredericus, Conradus, Hermanns, Canon. Lub. Henricus, Canonicus & Capellanus. Comites, Fredericus Dapifer, Otto Camerarius. Henricus Pincerna & frater ejus Marquardus. Tidicus Advocatus de Plone, Ubbo & Emeko, Henricus Advocatus de Pluncovve, Wilt de Carzovve, & alii quamplures. Acta ſunt hæc Anno Dominicæ Incarnat. M. CC. XIV.

XI.

Biſchoffs Bertholdi zu Lübeck Diploma, den Zehenden zu Schlamesdorff betreffend, de Anno 1220.

In Nomine Sanctæ & Individuæ Trinitatis.

EGo Bertoldus, Dei gratia Lub. Epiſc. omnibus tam præſentibus quam futuris in perpetuum. Quæ ab antiquioribus noſtris eccleſiaſticis, ſecularibusve perſonis ad eccleſiarum, vel eorum, qui eccleſiis deſerviunt, promotionem pie & provide facta ſunt, non inutile credimus noſtræ ea auctoritatis firmitudine communire. Qua propter accepta dilecti filii noſtri, plebani in Slamesdorpe, Ottonis, petitione, ut ſibi & ſuis in eadem eccleſia ſucceſſoribus conſulere dignaremur, & proſpicere poſſeſſiones, de liberalitate & beneplacito tam Comitis Adolphi, quam Ducis Henrici, & Imperatoris Frederici eidem Eccleſiæ collatis duorum anteceſſorum noſtrorum Geroldi videlicet, & Conradi, Lub. Epiſcopi, Eccleſiæ collatis duorum anteceſſorum noſtrorum Geroldi videlicet, & Conradi, Lub. Epiſcopoporum banno confirmatas, nos quoque ſecundum quod diligenti diſquititione facta, tam ex jam dicti anteceſſoris noſtri, Conradi, privilegio, quam ex ſeniorum ejusdem eccleſiæ parochianorum Wulvordes de Nemizze, Syrikes de Slamesdorpe, Reymares de Barline jurato teſtimonio, eandem eccleſiam jus habere intelligimus. Ita huic noſtræ paginæ inſerendas noſtro quoque banno duximus confirmandas. Duos videlicet manſos in Slamesdorp cum tota ejusdem villæ decima. Item unum manſum & dimidium in Villa Nemizze, cum toto ſimiliter ejusdem villæ decima, unum etiam manſum in villa Scaresvvelde, cum ejusdem manſi decimatione. Præterea, ſicut in privilegio jam dicti anteceſſoris noſtri Conradi continetur, Parochiam ejusdem eccleſiæ communi voto & promiſſo ſe obli-

ſe obligaverunt, & hoc banno confirmari obtinuerunt, quod per totam ejusdem eccleſiæ parochiam de qualibet domo hominis colentis agrum, ſacerdoti modius ſiliginis perſolvatur annuatim. Si quis igitur contra hoc prædeceſſorum noſtrorum & noſtrum factum temerario auſu venire, & jam dictam eccleſiam, vel ejus legitimos procuratores in præfatis poſſeſſionibus impedire, vel moleſtare præſumpſerit, auctoritate Apoſtolorum Petri & Pauli & noſtra communionis eccleſiæ & fidelium interdictum, poſtremo quoque maledicti æterni ſe noverit ſententiam incurriſſe. Datum anno Dominicæ incarnationis MCCXX. V. Kal. Junii.

XII.

Ertzbiſchoffs Gerardi **zu Bremen** Confirmation **des Entſcheids zwiſchen Biſchoff** Bertholdo **zu Lübeck und dem Probſt zu Segeberg, wegen des Zehendens zu Ciſtermünde,** de Anno 1224.

In Nomine Sanctæ & Individuæ Trinitatis.

GErardus, Dei Gratia ſanctæ Bremenſis Eccleſiæ Archiepiſcopus, univerſis Chriſti fidelibus in perpetuum. Noſtræ ſollicitudinis exigit debitum, ut eccleſiis, quibus nos præficere dignata eſt divina clementia, ita ſtudeamus præciſe, & non negligamus prodeſſe, & talem circa eas adhibeamus curam & affectum, ut omnem, quæ in poſterum eis ſuboriri poſſet quæſtionis, amputemus ſcrupulum. Ut ex eo etiam per nos accipere valeant incrementum. Sciant itaque præſentes & cognoſcant poſteri, quod cum inter venerabilem fratrem noſtrum Bertholdum, Lub. Eccleſiæ Epiſcopum ex parte una, & Johannem, Præpoſitum de Segebergh, & ſuum conventum ex altera ſuper decima in Xeſtermunde diſſenſio fuiſſet exorta, præpoſito aſſerente, totalem illam decimam Eccleſiæ ſuæ pertinere. Epiſcopo autem dicente in contrarium medietatem ipſius decimæ ſuam eſſe, & ſuper hoc quietam ab antiquo usque ad nos poſſeſſionem & præſcriptionem longi temporis allegante & oſtendente. Cum hæc cauſa ſæpius in noſtrum deducta fuiſſet judicium, partes diutius laboribus & expenſis afflictæ ſine cauſa, per compoſitionem amicabilem decernentes imponere a nobis petiverunt, ut ſi inter ſe per arbitrium poſſent componere, noſtra eis hoc licentia concederet & conſenſus. Nos itaque, ut noſtri eſt officii, ad hoc debemus intendere, ut membra nobis tanquam capiti cohærentia, ad invicem non diſcordent, juſtis petentium precibus inclinati, eis ad componendum inter ſe voluntarium præbuimus aſſenſum. Unde nos arbitrium, quod ſuper eadem decima Chriſtophorus, Abbas Stadenſis, & Theodericus, Princeps de Zevena arbitri utrobique ſtatuti inter partes arbitrati fuerant, ratum habentes, cum nobis fuiſſet ſufficienter oſtenſum, Epiſcopum medietatem illius decimæ usque ad noſtra tempora quiete & ſine contradictione poſſediſſe, ipſumque præſcriptione longiſſimi temporis tutum eſſe, partem eandem quam juſte & rationabiliter eſt adeptus, confirmamus epiſcopo memorato, Domini Adalberonis, piæ recordationis Bremenſis Archiepiſcopi, factum pio amplectentes ſtudio, qui Vitelmum tunc temporis Lub. Epiſcopum, ipſamque Eccleſiam ſuis diebus recenter natam & adhuc in fide teneram & rebus tenuem a ſe & Bremenſi Eccleſia tanquam filiam a matre conſolationis ſuæ ſtuduit uberibus confovere, & munere ſæpius dictæ decimæ voluit honorare. Hujus rei teſtes ſunt: Chriſtophorus, Abbas Stadenſis, Johannes Sancti Johannis Abbas in Lub. Conradus, Lubec. Eccleſiæ Præpoſitus, Hermannus, ſancti Anſcharii in Brema Præpoſitus, Magiſter Arnoldus & Magiſter Albertus, Canonici Bremen. Ludolfus de Luchovve Lub. Canonicus, Gerfridus Vundeke, Segebodo de Borch, & alii quamplures. Acta ſunt hæc Bremæ, Anno Incarnationis Domini M. CC. XXIIII. Idictione XI. VIII. Kal. Julii. Pontificatus noſtri Anno IV. Datum per manum Arnoldi Notarii feliciter Amen.

XIII.

Biſchoffs Bertholdi **zu Lübeck** Diploma, **Vermöge deſſen er dem Nonnen-Cloſter auf dem Marienfelde allen Zehnden im Kirchſpiel Poretze geſchencket,** de An. 1224.

In Nomine Sanctæ & Individuæ Trinitatis.

EGo Bertoldus, Dei gratia Lubic. Epiſcopus omnibus in perpetuum. Quoniam ſucceſſu temporis memoriæ novercatur, humanum genus hoc ſibi remedium adinvenit, ut ſcriptis facta ſua commendet. Ne per lapſum temporis homini elabantur. Cum itaque ex ſuſcepti regiminis officio commoditatibus Eccleſiarum intendere debeamus, ſpecialius & tenemur eccleſiæ beneficiis providere, quæ noſtris temporibus & nobis operam impendentibus ex amore religionis aſſumſit. Noverit igitur tam præſentium fidelis ætas, quam ſucceſſu temporis futura poſteritas, quod nos, conſiderata paupertate Monialium in Campo beatæ Mariæ domino famulantium, de conſenſu & autoritate Capituli Lubecenſ. pro remedio animæ noſtræ, noſtrorum ſucceſſorum decimas omnium villarum in Parochia Poretze ædificatarum conventui earundem Monialium & totius fundi, quem fundatur jam dicti cœnobii ſuis privilegiis conferendo irrefragabiliter aſſignavit, contulimus perpetuo jure poſſidendas. Eſt autem fundus dicti cœnobii a rivo Honnicholu Honnichſee, Morſee, foſſa Eydria, Dragſee, Hertesſee, indagine, quæ Manhagen dicitur, usque in ſtagnum Kil & a Svventinemunde, Suppute, Quernesbus, Wennekenbeke in ſtagnum Erpeſſe, & quidquid infra præſcriptos terminos continetur, Villæ vero nunc ædificatæ ſive in fundo Eccleſiæ prædictæ ſive extra fundum cum terminis eorum ſunt hæ. Spoledorp, Radesſtorp, It. Radeſtorp, Meſtorp, Ratvvardeſtorp, Torente, Waleſtorp, Kuren, It. Kuren, Poden, Lubberin, Bardenbeke, Raquardeskampe, Biſtekeſſe. It. Biſtekeſſe, Porsfelde, Smerdeſtorp, Ponaſtorp. Wruvvenbrugge, Ebbendorp, in villis autem extra fundum prætaxati cœnobii de novo ædificandis ab hoc tempore decima decimæ ad Epiſcopum pertinebit. Ut etiam hæc noſtra donatio rata & inconcuſſa permaneat, paginam hanc ſigilli noſtri fecimus impreſſione communiri. Hujus rei teſtes ſunt, Conradus, Præpoſitus Lubec. Elias, Decanus, Herbordus, Abbas Reyneveldenſ. & alii quamplures. Datum Lubec. An. ab incarnat. Domini M. CC. XXIIII. Indict. XII. quinto Idus Decembr.

XIV.

Biſchoffs Bertholdi **zu Lübeck Vergleich mit dem** Magiſtrat **zu Lübeck, wegen des Zehenden von der Stadt über der Trave gelegenen Aeckern,** de Anno 1224.

BErtoldus Dei gratia Lubec. Eccleſiæ Epiſcopus, univerſis hoc ſcriptum inſpecturis, ſalutem in Chriſto Jeſu. Noverit fidelium præſens ætas, eorumque fidelis futura poſteritas, quod nos cum conſenſu & voluntate Domini Conradi, majoris Eccleſiæ noſtræ præpoſiti, ſimulque univerſorum fratrum & Canonicorum noſtrorum convenientia, ad petitionem dilectorum noſtrorum Burgenſium, pro decima, quam ſingulis annis nobis exhibere tenebantur de jugeribus ſingulis Hollanderenſibus ultra fluvium Travene, & extra portam urbis in terminis, quos nunc civitas poſſidet quocunque anno inde cenſum percipiendum IX. nummos die Andrea nobis ſemper exhibendos accepravimus, præterquam de Levven & infra Helsdorpe. Etſi in futurum aliquid acceſſerit civitati, quocunque titulo, extra terminos præfatos de illis decimam ſolvant agrariam, & tam Canonicorum, quam Burgenſium noſtrorum nomina pro abundanti cautela, ſub ſigillorum noſtrorum appenſione ſubnotari decrevimus. Sunt igitur nomina Canonicorum hæc: Conradus Præpoſitus, Helyas Decanus, Lambertus Cuſtos, Ludengerus Scholaſticus, Conradus Presbyter, Berngerus Presbyter. Arnoldus Subdiaconus. Hermannus Subdiaconus. Et hæc nomina Conſulum: Elverus de Bardevvyc. Henricus Vullenpunt, Theodericus de Heringen, Lutbertus Lentzing, Godeſcalcus de Barder, Wilhelmus Albet. Datum Lub. Anno Dominicæ incarnationis M. CC. XXIV. Pontificatus noſtri anno - -

XV.

Graf Adolphs zu Holſtein Diploma, **Vermöge deſſen er dem Biſchoff zu Lübeck alle ſein Recht an dem Gute Lutbrechtsdorff abgetreten, und was deme mehr anhängig.**

ADolphus, Dei gratia Comes Holſatiæ, omnibus præſentem paginam inſpecturis, notum eſſe volumus univerſis, quod nos cum Domino Lubec. Epiſcopo ſub tali ſumus forma concordati, quod nos omne jus, quod habuimus in villa Lutbrechtestorpe & terminis ejus, Epiſcopatui Lub. ſicut a poſſeſſoribus pueris Domini Lutberti, poterat comparare reſignavimus perpetuo jure poſſidendum, ea mediante conditione, ut Dominus Lubecenſ. Epiſcopus Capitulo conſentiente nobis venderet villam Ruggelin cum terminis ſuis pro CXL. Marc. denariorum, pro qua ſumma ei vendidimus villam Aerscorpe, quicquid in ea ad nos videtur pertinere, & ei poterit expedire, ita videlicet, ut ſi ſummam prætactam ante Pentecoſten non ſolverimus, proprietas Aerdesdorpe ſicut dictum eſt, Epiſcopatui Lub. maneat in perpetum, & Lanke ad nos perpetuo jure pertinebit, ſcilicet, ut manſus pro manſo computetur, & reſiduum in Elersdorpe, ſecundum æſtimationem arbitrorum, a Domino Lub. Epiſcopo, vel a ſucceſſore ſuo, pretio competente, redimatur, ſi vero præfatam pecuniam ante diem præfixam ſolverimus Elerdesdorpe in proprietatem noſtram & Lanke ad proprietatem Epiſcopatus ſicut ante fuit redibit, præterea villam Turike cum terminis cultis & incultis Epiſcopatui Lub. relinquimus perpetuo poſſidendam.

XVI.

Biſchoffs Bertholdi **zu Lübeck** Diploma, **Krafft deſſen er der Dom-Herren zu Lübeck einen Cämmerer, nebſt den darzu nöthigen Unkoſten verordnet,** de An. 1225.

In Nomine Sacroſanctæ & Individuæ Trinitatis.

BErtoldus, DEI Gratia Lub. Epiſcopus, Omnibus hoc ſcriptum inſpecturis, Salutem in Chriſto Jeſu. Sæpe propter diuturnitatem temporis & novarum ſucceſſionem perſonarum obſcuratur origo facti. Ut, quod verum eſt, veniat in dubium, ne autem veritas occultetur, & quod per nos rationabiliter actum eſt, per aliquem ſucceſſorum noſtrorum retractetur præſenti ſcripto curavimus obviare. Cum nobis ſemper curæ fuerit & piæ devotionis affectus, eccleſiam DEI, cui præſidemus extollere, & pro poſſibilitatis noſtræ modulo, quantum poſſumus, in ſuis neceſſitatibus promovere, maxime tamen in hoc ſolerti cura frequenter invigilavimus, ut fratres ſimul in dormitorio, ſicut aliarum requirit honeſtas Eccleſiarum, religioſe dormirent. Illis autem excipientibus & conquerentibus, ſe camerarium non habere, nec eum lumina miniſtrare. Nos, ut hanc eorum querelam penitus excluderemus, decrevimus de redditibus Epiſcopalibus nobis pertinentibus, eorum in hoc defectibus ſubvenire. Siquidem ſtatuimus, ut Gerardus prædictis fratribus ad ſerviendum in dormitorio perpetuus exiſtat Camerarius, aſſignantes ad idem officium ei decimam in Vretup. ut de nummis inde provenientibus candelam horis competentibus in dormitorio ſubminiſtret. Contulimus & eidem & ſucceſſoribus ſuis jure perpetuo decimam in Waſinodesdorp in Pole quinque fratribus obligatam in X. marc. ſed per nos expeditam, præterea decima in Levven, & Iſrahelisdorpe, propter duas meſas, quæ domino Johanni Primeſchelle debentur, aſſignavimus eidem & Camerariis poſt ipſum ibidem ſucceſſuris. Si autem poſt mortem Gerardi contigerit prædictas decimas, per convaleſcentiam temporis emendari volumus, ut de excreſcentiis per diſpenſationem Decani memoria noſtri fiat, ita ſcilicet, ut ex eisdem eleemoſynæ in cœna Domini & aliis feſtis pauperibus erogentur. Ut autem hæc ordinatio noſtra, quæ in id conſentiente Præpoſito & Capitulo rationabiliter eſt ordinata, rata & inconcuſſa permaneat eam ſigilli noſtri appenſione duximus roborandam. Acta ſunt hæc Anno Incarnationis. M. C. XXV. Pontificatus noſtri Anno 15.

XVII.

Biſchoffs Bertholdi **zu Lübeck** Diploma, **Krafft deſſen er ſich alles ſeines Anſpruchs auf Alten-Lübeck gegen die Stadt Lübeck begeben, iedoch mit dem Vorbehalt, daß daſelbſt, zu Nachtheil des Hoch-Stiffts Mühlen, keine Mühle gebauet werden ſoll,** de Anno 1225.

BErtoldus, Dei gratia Lub. Epiſcopus, omnibus Chriſti fidelibus in perpetuum. Quod gerendum inſpirat homini divina ratio, & perceptorum a Domino beneficiorum debita cum gratiarum actione memoria: ſic debet fieri firmum & ſtabile, quod proceſſu temporis non poſſit improborum calumnia revocari. Sciant igitur tam præſentes, quam futuri, quod cum manſionem haberemus juxta civitatem in loco, qui dicitnr Aldenlubeke, & pauperes civitatis ibidem, tam in piſcatione, quam in graminum meſſione neceſſaria vitæ conquirerent, & cum familia noſtra renitente ſæpe confligerent, Burgenſes noſtri ſemper concordare nobiscum, ſe dantes ad cedendum potius, quam ad litigandum, multa devotione precum nos inducere non ceſſarunt præſertim cum multæ incommoditates quas ratione navium tranſeuntium ſuſtinuimus nobis moleſtam & odioſam facerent in eodem loco manſionem. Nos igitur inutile reputantes & contemtibile quodlibet bonum, quod ſine lite poſſideri non poteſt. Cedendum potius eligentes, quam cum multitudine ſine profectu diſceptare, locum prædictum reliquimus & dilectis nobis Burgenſ. ceſſimus, recognoſcentes, quod in illo loco neque per privilegia, neque per teſtimonia aliquid nobis juris addicere poteramus. Terminos diſtinctos, infra Præmetzen, & Præmetzen, ſupra & Zvvartovve infra & Svvartovven ſupra noſtris ſucceſſoribus fideliter conſervantes, hoc videlicet, pacto, quod in dictis aquis nullum molendinum ad detrimentum noſtrorum molendinorum conſtruatur. Eapropter præſens ſcriptum teſtimonio literarum noſtrarum cum appenſione ſigilli noſtri duximus muniendum. Præſentes autem erant hi, Johannes, Abbas de Lub. Herbordus Abbas de Reynevelde, Eppo præpoſitus de Poretze. Ludolphus de Luchovve Johannes Volquardi & alii quam plures Canonici Lub. Conſules Civitatis, Elverus de Bardevvic. Johanne de Molne, Wilhelmus Albet. Hermannus le Vifhuſen, & alii quamplures. Acta ſunt hæc anno Incarnat. Domini M CC. XXV. Pontificatus noſtri anno XV. Datum Lub. XVIII.

XVIII.

Graf Adolphs zu Hollſtein Ratification **desjenigen Entſchieds und Ausſpruchs, welcher durch die niedergeſetzten Schieds-Leute wegen einiger Irrungen zwiſchen ihm und Biſchoff Bertholdo zu Lübeck, abgefaſſet worden,** de Anno 1228.

ADolpus, Dei gratia Comes Holſatiæ, omnibus hoc ſcriptum inſpecturis in perpetuum. Cum humanæ memoriæ tanta ſit imbecillitas, ut propter novos & varios diverſorum negotiorum quotidie emergentes eventus, de facili oblivionis ſenſum incurrat, dignum eſt, ut ea ſcripturarum perennitate ſolemnizemus, quæ nec a nobis, nec a poſteris volumus ignorari. Noverint igitur omnes, ad quos præſens pagina pervenerit, quod exorta quæſtione ſuper diverſis articulis inter Dominum noſtrum Bertoldum, Lubecenſ. Epiſcopum, ex una parte, & nos ex altera, tandem ſuper omnibus, quæ vel ipſe Dominus noſter Epiſcopus contra nos habuit, vel nos contra ipſum habuimus, ex utraque parte in arbitros fuit unanimiter compromiſſum, arbitri vero, fideli & diligenti inter ſe habito conſilio & tractatu, conſentientes in unum & arbitratum promulgantes arbitrati judicio ſtatuerunt, ut Dominus noſter Epiſcopus ab omni jure & actione, quam ſibi competere dicebat in molendino Kempeſe omnino cederet & ceſſaret, & nos ei in recompenſationem daremus titulum & auctoritatem jure perpetuo tenendi & poſſidendi manſum unum & molendinum in Subeſtorp, quod forte usque ad tempus hujusmodi compoſitionis videbatur autoritate Comitis Alberti, tanquam minus juſto titulo poſſediſſe. Præterea fuit adjectum in arbitrio, quo nos Domino noſtro Epiſcopo deberemus tres manſos liberos aſſignare, & pro his tribus manſis, præter quatuor manſos in villa Vleminegedorp, illi in feudo conceſſimus omnes alios agros ejusdem villæ, cultos & incultos, & cum ſilvis, paſcuis, pratis, aquis & aquarum decurſibus ei reſignavimus, tam ſibi, quam ſuis ſucceſſoribus perpetuo jure quiete & libere poſſidendos. Statutum igitur eſt in arbitrio, ut ab omni actione, quam contra nos de numero CCC. manſorum ſupplendo putabat habere ceſſaret & nos de cætero non gravaret. Statuerunt inſuper arbitri, ut dictus epiſcopus noſtra auctoritate & licentia X. manſos emeret, ubicunque vellet extra terram Aldenborgh, & a quibuscunque vellet, exceptis miniſterialibus noſtris, & hos manſos auctoritate noſtra jure perpetuo poſſideret. Et nos arbitrio eorum diligenter paravimus omnia, quæ in ipſo dicta ſunt fideliter adimplendo, excepto eo, quod X. manſi ultimo dicti adhuc a dicto Epiſcopo ſunt emendi. Et hic in ipſius poteſtate eſt, ut habita opportunitate & occaſione ipſos, auctoritate noſtra, emat, prout ſibi & Eccleſiæ viderit expedire. His itaque per abitrium complanatis nihil relictum eſt de bonis, vel poſſeſſionibus, quod inter dictum epiſcopum & nos de cætero litigium, vel diſcordiam de jure poſſit vel debeat ſuſcitare. Ut autem hæc inconvulſa maneant, præſentem paginam ſigillo noſtro duximus communire. Hujus rei teſtes ſunt. Johannes Ethelin, Lambertus Sacerdos, Henricus ſcriptor, Magiſter Nicolaus Scholaſticus, Thetvardus Diaconus, Laici Otto de Horſtinere, Henricus de Barmeſtede, Godeſcaldus præfectus, Marquardus Advocatus de Odeslo, Marquardus Lupus. Henricus de Johannesdorp, & frater ſuus Johannes, & alii quamplures, tam Clerici, quam laici. Acta ſunt hæc Odeslo. Anno Dominicæ incarnationis, M. CC. XXVIII.

XIX.

Vergleich zwiſchen dem Hoch-Stifft und der Stadt Lübeck, wegen des Zehenden von den Aeckern der Stadt Lübeck, de Anno 1229.

ADvocatus, Conſules & Burgenſes Lub. univerſis hoc ſcriptum inſpecturis, ſalutem in Domino. Quicquid mundus ordinat in præſenti, ne retractetur a poſteris ſcripturarum debet teſtimonio roborari. Eapropter & præſentes noverint & futuri, quod nos, qui conſilio civitatis tunc temporis præſente, habito diſertorum noſtrorum conſilio, una cum domino noſtro Epiſcopo Bertoldo, nec non majoris eccleſiæ Canonicis ſuper decimis villarum extra portam urbis, & ultra fluvium Travene infra terminos civitatis Lub. conſtructarum & conſtruendarum ipſis exhibendis, a conſulibus Burgenſibus ejusdem Civitatis, concordavimus in hunc modum: Videlicet, ut Conſules & Burgenſes dictæ Civitatis ſingulis de manſis ad easdem villas deputatas, de quibus ipſi cenſum pro parte vel in toto perceperint annualem ſingulis in annis VIII. ſolidos pro decima perſolvant. Mediam partem Andreæ, reliquam in feſto purificationis beatæ virginis exhibendo. Et ſi forſan in futurum aliquid acceſſerit civitati in terminis adjacentibus, de eo ſimiliter, ut prædictum eſt, de manſo quolibet VIII. ſolid. pro decima exhibebunt, ut

autem hoc factum noſtrum ratum maneat, & ſtabile perſeveret, præſens ſcriptum ſigillo domini noſtri Bremenſis Archiepiſcopi & noſtro & Eccleſiæ noſtræ ſigillo procuravimus communiri. Hujus rei teſtes ſunt: Johannes Decanus. Nicolaus, Scholaſticus, Johannes & Johannes Diaconi. Lambertus Bresbyter, Godeſcalcus Subdiaconus, Nicolaus, Friderícus Presbyteri. Canonici. Conſules vero ſunt hi: Henricus Vullenpunt, Godeſcalcus de Bardevvyk, Henricus Albus, Helyas Ruz, Menbernus, Bertramus, Staelbueck, Ulricus Gir, Richardus de Bocholt, Wilhelmus, Thomas, Johannes de Brema, Gerhardus de Brema, Henricus de Voekholt, Henricus Voet. Johannes Kure, & plures alii. Acta ſunt hæc Anno gratiæ M. CC. XXIX. Indictione. Datum.

XX.

Diploma, Vermöge deſſen Biſchoff Johannes **I. zu Lübeck zwey Bauer-Güter zu Dedelmeſtorp** Marquard **Breyden vor 50. Marck Pfennige verkaufft, ſich aber und ſeinem Hoch-Stifft den Zehenden und das Gericht darüber vorbehalten,** de A. 1237.

In Nomine Domini.

JOhannes, Dei gratia Lub. Epiſc. omnibus in perpetuum. Cum ea, quæ in tempore fiunt cum tempore tranſeunte & labente labantur & tranſeant, neceſſarium duximus humanæ memoriæ imbecillitati ſcripturarum linguis ſuccurrere, & æternis literarum vocibus pereniter providere. Noverit ergo venerabilis ætas præſentium, & diſcat fidelis ſucceſſio futurorum, quod nos in villa, quæ Dedelmestorp vocatur duos manſos, quos liberos & expeditos habuimus pro L. marc. den. vendidimus Domino Marquardo Breyden, cum omni jure accreſcendi in agris, ſylvis, paſcuis, pratis, aquis, aquarumque decurſibus, cultis & incultis, capituli noſtri accedente conniventia & conſenſu; Itaque omne jus, quod habuimus in jam dicta villa Dedelmeſtorp prædicto Domino Marquardo & hæredibus ſuis omne recognoſcimus perpetuis temporibus poſſidendum, excepta, tamen decima & judicio totius villæ Dedelmeſtorp, quæ duo, jure Epiſcopali reſervamus, & exceptis duobus manſis, ab anteceſſore noſtro bonæ memoriæ Bertoldo Epiſcopo, ſine jure accreſcendi conceſſis Domino Hartvvico ad tempus vitæ ipſius Hartvvicus & hoc factum fuit de anteceſſoris noſtri gratia ſpirituali. Poſtquam ergo prædicti duo manſi poſt mortem Domini Hartvv. ad nos, vel ad ſucceſſorem noſtrum redibunt, ſi nobis vel ſucceſſori noſtro placuerit eosdem manſos vendere Dominis Marquardo Bryde, vel ſuis hæredes in emptione eorundem manſorum omnibus aliis emptoribus præferentur. Supradictam ſummam ſcil. L. marc. quam de prædictis duobus manſis domino Marqu. venditis recepimus in villam Ludburdiſtorp commutavimus, & hæc omnia appenſione ſigilli noſtri & Eccleſiæ noſtræ publice proteſtamur. Hujus rei teſtes ſunt, Clerici: Nicolaus, Decanus, Arnoldus, Cuſtos, Nicolaus, Scholaſticus, Henricus, Scriptor, Thetvvardus, Canonici. Laici, Marquardus de Vizovv, Thetlarus & Eghardus fratres ſui, Wolradus Sten & alii plures. Datur in Lub. per manum Domini Jo. Abb. Lub. Anno ab Incarnatione Dominici M. CC. XXXVII. Anno Pontificatus noſtri VI.

XXI.

Kauff-Brief, Krafft deſſen die beyden Gebrüder von Tralow den dritten Theil an dem Gerichte zu Boſſow, wie auch an dem Dorffe Tureck Biſchoffe Johanni **I. zu Lübeck und ſeinem Hoch-Stifft vor 160. Marck Lübiſch verkaufft,** de Anno 1242.

OMnibus præſentem paginam inſpecturis Hinricus & Hermannus, milites dicti de Tralovve, ſalutem in Domino. Innoteſcat tam præſentibus, quam futuris, quod nos fratrum noſtrorum, tam clericorum, quam laicorum unanimi conſenſu & voluntate accedente, tertiam partem colli de judicio Boſovve, & villa Tureke, quam hereditario jure feudali a domino noſtro, Comite Holſatiæ, tenuimus, & tenemus debitorum multitudine prægravati, venerabili patri ac domino noſtro Johanni, Lub. Epiſcopo, pro centum marcis & LX. nummor. Lub. expoſuimus tali pacto, quod nos per amicos & fautores noſtros cum Domino Epiſcopo, & ſuis adjutoribus apud Dominum terræ modis omnibus intendemus, ut prædicta particula judicii eccleſiæ ſimul & Epiſcopatui Lub. reſignetur jure perpetuo poſſidenda. Quod ſi forte aliquo caſu interveniente obtineri non poterit, vel aliqua difficultas ſeu quæſtio a domino Comite & ſuis judicibus mota fuerit, nos Dominum Epiſcopum & ſuos Nuntios a tali gravamine expenſis propriis & laboribus eximemus. Super hoc facto noſtro nihilominus Warrandiam præſtituri, ſuper qua præſtande, ſi forte fuerimus impotentes, ex tunc fide data, & manu convincta, quod vulgo Samenderhant dicitur, nos obligavimus eccleſiæ Lub. quod Domino Epiſcopo, qui tunc tempore

pore fuit denarios nobis exhibitos integraliter refundemus. Adjectum eſt etiam, quod pro hoc judicio, ſicut pro aliis bonis noſtris, domino terræ ſervitia exhibemus, quam diu per reſignationem Comitis & noſtram ad commodum & utilitatem Epiſcopatus & eccleſia Lubecenſ, in jus & proprietatem hujus judicii non eſt per teſtes & privilegium ſtabilita. Hujus rei teſtes ſunt: Nicolaus, Decanus, Joannes Volquardi. Arnoldus, cuſtos. Godeſcalcus, ſcolaſticus, & omnes canonici Lubecenſ. Joannes, Abbas Sancti Joannis Evangeliſtæ in Lub. Abbas in Regnevelde, Theodoricus, Præpoſitus Segeberg, Hinricus Pincerna de Crummeſſe. Heninghus. Marquardus Breyde milites. Acta ſunt hæc anno gratiæ M. CCXLII. Pontificatus venerabilis Principis Joannis Lub. Epiſcopi, anno XII. Ego Marquardus habeo ratum & conſentio, ego Bertoldus ratum habeo & conſentio. Ego Joannes Canonicus Lub. ratum habeo & conſentio. Ego Bruno Canonicus Hammenburgenſis ratum habeo & conſentio. Ego Wernerus ratum habeo & conſentio. Ut autem hæc omnia debitam obtineant firmitatem, quia propria ſigilla non habuimus, præſentem paginam ſigillo Lubec. eccleſiæ, nec non ſigillis Prælatorum Lubec. diœceſis fecimus communiri.

XXII.

Biſchoff Johannis **I. zu Lübeck** Diploma, **worinn er denen** Canonicis **ſeines Hoch-Stiffts ein Bauer-Gut zu Lutbruchtsdorp und 4. Marck Lübiſch jährlich Einkünffte von der Mühle zu Sivertsdorp gegeben,** de Anno 1242.

JOhannes Dei Gratia Lub. Epiſcopus, omnibus præſentem paginam inſpecturis, ſalutem in eo, qui ſalvat omnes, & neminem vult perire. Ut creatori noſtro pro omnibus bonis, quæ nobis retribuit, ſalutem aliquam rependamus, ad notitiam tam præſentium, quam futurorum perveniſſe cupimus, quod nos de omnium conſenſu & voluntate capituli noſtri manſum unum in villa Lutbruchtesdorpe, qui ſingulis annis ſolvit tres meſas, unam ſcil. Siliginis, alteram hordei, tertiam avenæ & molendinum in Sivertisdorp, de quo annuatim proveniunt quatuor marcæ num. Lub. confratribus noſtris, canonicis Lubec. pro remedio animæ noſtræ, liberali donatione contulimus & in perpetuum ſub hac forma, ut de prædictis tribus meſis cuilibet canonico majorem præbendam habendi decem, & in minori conſtituto quinque denarii Lub. qui mandato perſonaliter interfuit in cœna Domini conferantur, pane vero, & vino, & cereviſia & aliis ad hoc feſtum competentibus comparatis, quod reſiduum fuit, pauperibus erogetur. Medietatem autem cenſus molendini, quod promiſimus, duas videlicet marcas Lubec. ad annuum refectoriale ſervitium, ejusdem confratribus noſtris aſſignabimus in aſſumtione beatæ Mariæ virginis tantum præſentibus exhibendum. Unde ſi aliquid de procuratione præſentium ſuperfuerit, id reliquiis ſeu fragmentis menſalibus appoſitum, ad refectionem tranſeat egenorum. Alias autem duas marc. Lub. quæ de cenſu ſæpe dicti molendini ſuperſunt, ad hoc in nomine Domini deputavimus, ut viginti ſolidi inter Canonicos tam majores quam minores qui in anniverſario die obitus noſtri in ſero vigiliis, & in mane miſſæ pro defunctis interfuerint, æqualiter dividantur, & decem ſolidi ad conſolationem pauperum expendantur. Cæterum horum omnium Decanus diſtributor erit, qui tam in aſſumtione, quam in cœna Domini, & in anniverſario noſtro præter ſortem, quam aliis æqualem accipiet, pro labore diſtributionis duos ſolidos percipiet annuatim. Acta ſunt hæc infra VIII. ſancti Nicolai in Clauſtro S. Johannis Evangeliſtæ in Lubike, anno gratiæ MCCXLII. Pontificatus noſtri anno XII. Hujus rei teſtes ſunt Joannes, Abbas S. Johannis Evangeliſtæ, Nicolaus, Decanus, Arnoldus, Theſaurarius, Godeſcalcus & Joannes Volquardi, nec non omnes Canonici Lubecenſes, Herbordus, Prior & totus conventus S. Joannis Evangeliſtæ, tres prædicatores Arnoldus prior, Dietericus & Nicolaus, fratres minores, Dietericus, Gardianus, & Wilhelmus. Ut igitur hæc omnia firmitatem perpetuam ſortiantur, præſentem paginam ſigillo noſtro & eccleſiæ neceſſarium duximus roborare.

XXIII.

Ausſpruch und Entſcheid zwiſchen Biſchoff Johanne **I. zu Lübeck an einem, und Heinrichen von Godow am andern Theile, wodurch letztbenannter dem Biſchoff alle** Satisfaction **zu geben, angehalten worden,** de Anno 1244.

EXorta quæſtione ſuper quibusdam litigioſis articulis inter Dominum Lubec. Epiſcopum ex una parte, & Dominum Henricum de Godovve ex altera, tandem ex utraque parte fuit in arbitros compromiſſum, qui lites dirimentes arbitrali judicio diffiniverunt

nego-

negotium in hunc modum. Quod Dominus Henricus quidquid per injuriam de Villa Tureke ſibi uſurpaverat, Domino Epiſcopo libere & abſolute reſtituit & dimiſit. Pro ea autem portione, qua agros prædictæ villæ frater ſuus Marquardus injuſte detinet, ipſum fratrem ſuum contra Dominum Epiſcopum, nec auxilio, nec conſilio promovebit. Inſuper decimam duarum villarum Godovve videlicet, & Remete, quam per multos annos injuſte detinuit, de cætero nunciis Domini Epiſcopi ſine contradictione qualibet exhibebit. De villa vero Sybransdorpe de cætero in curiam Epiſcopi Uthin. ſex meſas ſiliginis, quod Hune vulgo dicitur, debet anno quolibet præſentare. Item ſtatutum eſt, quod idem Dominus Henricus colonos Domini Epiſcopi ſive in collo Boſovve, vel alias in quocunque judicio poſiti ſint, nec hoſpitio, nec judicio, neque angaria, neque pro angaria, nec ullo alio perturbationis genere moleſtabit. Quod ſi aliquis de familia ipſius, vel auctoritate ſua cuiquam moleſti prædictis colonis irrogaverit, niſi Dominus Henricus incuſatus innocentem ſe in hujusmodi eſſe, ſecundum formam juris, declaraverit, ſicut ante adſtructus metebanno reus habebitur, & perjurus. In piſcatura Boſovve nullum jus habebit, nec inſula Boſovve, quia teſtes, quos pro ſe ſuper jure hujus inſulæ inducebat, videlicet frater Nicolaus, quondam Decanus, & dominus Luchardus, Plebanus de nova eccleſia pro eo nihil penitus probaverunt. Pro diverſis vero damnis, Epiſcopo & ſuis in Neuersvelde & Haſſendorpe, & alias illatis a domino Henrico de Godovve & ſuis dabit dominus Henr. Domino Epiſcopo XX. marc. den. in octava paſchæ proximo nunc ventura. In quo termino, ſi commonitus a Domino Epiſcopo, vel ejus nuntio fuerit, & prædictos denarios infra menſem non ſolverit, ex tunc dummodo ex octo diebus ante conſtiterit, Plone intrabit, inde nunquam exitur, niſi vel ſolutione facta, vel de licentia domini Epiſcopi ſpeciali. Ad hujus rei certitudinem dominus Henricus jam ſæpius memoratus ſe adſtrinxit, domino Godeſcalco præfecto, Hemmingo, Volrado Lapidi, Ovoni Luſco, militibus in manibus ſingulorum fide præſtita corporali. Quod ſi aliquid horum violaverit in pœnam additum eſt, ut ipſo jure tanquam ad malum recidivus, perjurus habeatur. Et ſicut ante ſit vinculo domini Epiſcopi innodatus, quod Metebann, vulgariter nuncupatur. Hujus arbitrii teſtes ſunt, Frater Adolfus de Scovvenburg, Johannes Volquardi, Gerardus, dictus Pylatus, Canonici Lub. Godeſcalcus præfectus, Henningus, Volquardus Lapis, Ovo Luſcus, Marquardus Breyda milites. Acta ſunt hæc in eccleſia beati Jacobi in Lubeke proxima ſecunda feria poſt aſcenſionem Domini, anno gratiæ MCCXLIV. octavo Idus Junii. Et hæc omnia ſigillis quorundam, qui interfuerunt, præſenti paginæ appenſis, publice comprobantur.

XXIV.

Biſchoffs Johannis I. **zu Lübeck** Mandat **an den Abt und Brüder des Cloſters** S. Johannis Evangeliſtæ **daſelbſt, worinn er befiehlt, daß ſie das Cloſter verlaſſen, und ſich nach Cißmar begeben ſollen,** de Anno 1245. **ſtehet in des Teutſchen Reichs-**Archivs Part. Spec. Continuat. I. **unter dem Hoch-Stifft Lübeck,** pag. 182.

XXV.

Biſchoffs Alberti I. **zu Lübeck** Juramenta, **ſo er Ertz-Biſchoff** Gerardo II. **zu Bremen, als ſeinem** Metropolitano **geleiſtet,** de Anno 1247.

ALbertus Lubicenſis Epiſcopus, Livoniæ, Eſtoniæ & Pruciæ, Apoſtolicæ ſedis legatus, præſentibus proteſtamur, quod nos venerabili Domino Gerhardo ſecundo, ſanctæ Bremenſis Eccleſiæ Archiepiſcopo, tanquam ſuffraganeus Bremenſis Eccleſiæ, tactis ſacroſanctis Evangeliis duo præſtitimus juramenta, unum indemnitatis, quod tale eſt:

Ego Albertus, Lubicenſis eccleſiæ Epiſcopus, ab hac hora in antea poſſeſſiones & jura Epiſcopatus Lubicenſis non alienabo, ſed ea, quæ alienata ſunt, bona fide pro poſſe meo recolligam. Sic me Deus adjuvet, & iſta IV. ſancta Evangelia & IV. Evangeliſta, & iſta patrocinia Sanctorum.

Aliud fidelitatis ſub iſta forma:

Ego Albertus Lubicenſis Epiſcopus, Livoniæ & Eſtoniæ & Pruciæ Apoſtolicæ ſedis Legatus, ab hac hora in antea fidelis & obediens in omnibus ero tibi Gerardo, ſanctæ Bremenſis Eccleſiæ Archiepiſcopo tuisque ſucceſſoribus in Bremenſi ſede conſtitutis: mandatum tuum quodcunque mihi ore, ſive per certam epiſtolam tuam manifeſtaveris, ſine malo ingenio adimplebo, ad omnem terminum & locum, quem mihi indicaveris, niſi corporis mei infirmitate, vel alia aliqua gravi neceſſitate detentus venire non poſſum. Hac omnia per fidem rectam, ſine omni malo ingenio, obſervabo tuis & tuorum ſucceſſorum temporibus, quam diu vixero, ſecundum ſcire

ſcire meum & poſſe. Sic me Deus adjuvet, & iſta Sancta IV. Evangelia & IV. Evangeliſtæ & iſta patrocinia Sanctorum.

Quibus juramentis præſtitis, tam dictus Dominus noſter Archiepiſcopus Bremenſis, ſub religione juramenti præſtiti, nobis mandavit & nos etiam voluntarie repromiſimus, quod nunquam procurabimus vel efficiemus per nosmet ipſos, vel per literas, vel nuncios, quod abſolvamur autoritate alicujus ſuperioris, ab obedientia Bremenſis Eccleſiæ, quamdiu in Lubicenſi Eccleſia præſidemus. Item Domino Archiepiſcopo & Eccleſiæ Bremenſi ſemper aſſiſtemus bona fide in jure ſuo, ſpecialiter autem contra Hammaburgenſes univerſos & ſingulos, ſi eos ad obedientiam & reverentiam ſive concordiam Bremenſis Eccleſiæ non poſſumus revocare, & hoc per eos ſteterit manifeſte. Item nunquam ponemus ſedem Archiepiſcopalem in noſtræ legationi commiſſis, in præjudicium Bremenſis Eccleſiæ, ſine conſenſu ejusdem Archiepiſcopi ſupradicti. Item bona fide laborabimus noſtris laboribus & expenſis cum nunciis Archiepiſcopi & eccleſiæ Bremenſis, ad obtinendam primatiam in provincia nobis commiſſa. Acta ſunt in Orientali Choro Bremenſi. Anno gratiæ MCCXLVII. in Kalend. Decembris.

XXVI.

Vergleich zwiſchen Biſchoff Alberto **und dem Dom-Capitul zu Lübeck an einem; denn denen Grafen** Johanne I. **und** Gerhardo I. **zu Holſtein am andern Theil, den Zehenden in der Landſchafft Oldenburg betreffend,** de Anno 1249.

ALbertus, Dei gratia Epiſcopus. S. Præpoſitus, F. Decanus, totumque Capitulum Lubec. Johannes & Gerhardus frater ejus, Comites Holſatiæ & Stormariæ. Omnibus præſentem literam inſpecturis, Salutem in Domino. Noverint ſinguli & univerſi, præſentem literam inſpecturi, ſeu viſuri, quod inter nos Albertum, Epiſcopum & Capitulum Lub. ex una parte & Dominos Joh. & Gerh. fratres, Comites Holſatiæ & Stormariæ ex altera talis compoſitio interceſſit ſuper decimis in terra Aldenburg, ut de ſingulis manſis cultis & incultis, & qui ad culturam redigi poſſunt in futurum a Palude, quæ Dolge dicitur, ipſa palude incluſa, usque ad mare cum villis parochiæ Grobe nomine. Decimæ IV. modii puræ ſiliginis exſolvantur, & talis qualis pro cenſu ſolet cum menſura modii, qua hactenus id, quod datum eſt pro decima menſurari conſuevit. Et ſi agros incultos quoque dimittant agricolæ, hoc eos a præſtatione decimæ ſupradictæ non poterit excuſare. Dicti igitur Comites duos manſos Eccleſiæ noſtræ contulerunt in villa Suſſovve cum omni jure & libertate, hoc eligentes & præcipientes, ut ad hanc villam omnes homines de terra Aldenburg ſuas decimas ſingulis annis, expenſis propriis, deducere teneantur. Inſuper de ſex villis theutonicis, videlicet Helerickedorp, Poppendorp, Tulendorp, Sukkesdorp, Harrikendorp, Olinckendorp, in quibus prius pro decima ſolvebantur, ſex modii ordei de aratro, nunc ut ſupradictum eſt IV. modii ſiliginis de manſo quolibet exſolvantur, quos ex integro percipiet Eccleſia Lub. licet ante domini Comites de Ordeo, quod ſolvebatur medietatem acceperint, quam ipſi, ſano uſi conſilio, nobis & Eccleſiæ noſtræ reſtituunt, cum tribus villis in terra Dratſovve, videlicet: Benickerdorpe, Johannesdorpe, & Sedorp cum earum appendiciis, recedentes ab omni jure, ſi quod in eis ipſis competere videbatur. Recognoverunt etiam publice per totam terram Aldenburg, nullas ab eccleſia in feudo decimas ſe tenere, vel aliis concedere potuiſſe. Exceptis duabus villis, quarum utraque vocatur Brode, in quibus medietatem decimarum percipere conſueverunt. Nomina teſtium, quæ præſentes fuerunt, ſunt: Sigebode Princeps, Fredericus, Decanus, Arnoldus, cuſtos. Johannes Scholaſticus. Johannes, Volquardi, Hermannus de Berlyn, Johannes Livo, Conradus Willekarus. Bernhardus, Thomas, Sardus, Pylatus, & plures alii Canonici Lub. Frater Adolphus, milites, Hartvvicus dapifer. Otto de Barmſtede, Johannes Solderi, Marquardus de Beygenvleit, Marquardus Faber, Marquardus de Kunnovve. Luderus de Rideſtorpe. Acta ſunt hæc An. Dn. M. CC. XL. nono, menſe Febr.

XXVII.

Graf Johannis **zu Hollſtein Pfand-Verſchreibung, Vermöge welcher er Biſchoff** Alberto I. **zu Lübeck den Zehenden von innen benennten Dörffern vor 300. Marck Pfennige verſetzet,** de Anno 1249.

JOhannes, Dei gratia Comes Holſatiæ, omnibus in perpetuum. Ne ea, quæ geruntur in tempore tranſeant cum tempore præſenti ſcripto recognoſcimus, quod venerabili Domino Alberto, Lub. Epiſcopo & domino G. ejusdem eccleſiæ Cantori decimas ſubſcri-

ptarum villarum pro trecentis marc. den. liberaliter obligamus, ita tum ſi pecuniam memoratam ipſis refuderimus ante feſtum Joannis Baptiſtæ, ex tunc prædictas decimas in noſtros uſus recipiemus, ſin autem, ipſi obligationi ſtabunt. Nomina villarum ſunt hæc: Milestorp novum & antiquum, Gyriz, Bruneſtorp, Steinvorde, Púzicovve, Tralovve, quarta pars Volnerineſtorp, Patluſe, Bolnutze Muggeſeſvelde, Niendorp, Krempet, Zebrerk, Poggenlike, Uredorikesſtorp, Hornesmolne, ambo Rennovve, duo Gorbeke, Dudeskrampe, Elcebaze, Bralin, Wanſine, Sterkelme, Eilvvardesſtorp, quarta pars Reſen, Golenbize, Wulnimkeſvelde, Weſterrode, Stenbecke, Waleshorſt, Kattentroch & decimam in Segeberge, de campo, qui vulgo dicitur Burvelt, & medietatem decimæ villarum videlicet Stubbekeſtorp, & Gladenbrugge majoris & minoris, quæ eſt decima agraria, & quidquid in terminis prædictarum villarum ſive per extirpationem teutonicorum, vel Slavorum, vel quocunque modo aliquid novale, vel nova villa acceſſerit, ſub eadam obligatione recipient. Si vero poſt aliquod tempus, vel annos villas ſuperius memoratas deobligavimus, nos præſenti ſcripto proteſtamur, quod decimas de eisdem villis collectas & receptas a domino Epiſcopo, & Cantore nunquam repetemus, nec in ſortem pecuniæ computabimus, immo ab omni jure actionis, ſi quod videmur habere, recedimus, & renunciamus. Ego Gherardus Comes conſentio facto, & expoſitioni fratris mei Comitis Johannis, & hoc ſub ſigilli mei appenſione proteſtor. Hujus rei teſtes ſunt S. Præpoſitus, F. Decanus cum Capitulo Lub. P. Præpoſitus de Segeberge, H. & O. fratres de Barmeſtede. Hartvvicus, Præfectus, Marquardus Faber. Gorrius de Hammenburg. Luderus de Zvvartepuc. Rodolfus & frater ſuus. Fredericus de Crempa, & Poppo frater ſuus. Wilhelmus Vasburgis. Godefridus de Miſſe. Henricus de Wirinckhuſen, Hinricus de Bocholte. Hinricus Vorrat. Gherardus de Hagen, Nicolaus Wullenpunt, & alii quam plures. Acta ſunt hæc in Lubecke, Anno Domini M. CC. XLIX. VI. Kal. Aprilis.

XXVIII.

Vertrag, ſo durch Vermittelung Graf Johannis I. zu Hollſtein zwiſchen Biſchoff Alberto I. zu Lübeck und Henrichen von Godow, ihrer bißher gehabten Irrungen halber Anno 1250. aufgerichtet worden.

JOhannes, Dei gratia Comes Holſatiæ, Wagriæ, atque Stormariæ, univerſis fidelibus, ad quos præſens ſcriptum pervenerit, tam præſentibus, quam futuris, ſalutem in Domino. Super diverſis quæſtionum articulis, quæ intervenerabilem patrem, Dominum Albertum, nunc Lubecenſem Epiſcopum, & prædeceſſorem ipſius bonæ memoriæ, Dominum Johannem, quondam Epiſcopum ejusdem eccleſiæ ſuæ, & Henricum militem, dictum de Godovve, multo tempore vertebantur, nobis mediantibus talis concordia intervenit, quod nos de conſilio militum & fidelium noſtrorum pronunciavimus & determinavimus, præfatum Henricum militem & uxorem ipſius & filios nihil juris habere, & non tenere a nobis decimas bonorum ſuorum & aliorum in quibus ſibi jus uxoris ſuæ nomine vendicabit. Nomina autem villarum, quarum decimæ in quæſtione fuerant, ſunt iſtæ: Melente, Haſſendorp, Niversvelde, Siverdesdorp, Nienkerken, Malkevizche, Saren, Benſzche, Sibrandesdorp, Thedelmeſtorp, ſimiliter in judicio novæ eccleſiæ, nihil ipſum juris habere vel tenere a nobis, niſi tertiam partem judicii, quod tendit ad decapitationem, & ad majorem, ſed ad Epiſcopum pertinere. Et quod ſæpe dictus Henricus multa damna gravia Epiſcopo Lubec. & eccleſiæ irrogavit, pronunciavimus manſum in Thurik, & quæcunque alia bona in areis, vel novalibus poſſidebat, libera omnia domino Epiſcopo remanere, & ipſum Henricum bona fide cooperari domino Epiſcopo, ut filii fratris ipſius Henr. nihil ſibi vendicent in prædicta villa Turik, in quo ipſos jus habere non conſtet. Diffinivimus, & quod ſæpedictus Henricus nihil juris de cætero habere debeat, in villa, quæ Sibrandesdorp appellatur, excepto eo, quod vulgo Podazche dicitur, quod ſtatim ad uſus ſuos debet aſſumere, ut poſtea omnia ſint libera & abſoluta Epiſcopo & Eccleſiæ Lubec. & licet in ſupradictis omnibus nihil juris habuerit ſupradictus Henricus de Godovve, tamen ut de cætero pax & concordia firmius teneretur, nos de conſilio noſtrorum, ſæpedicto domino Epiſcopo injunximus, ut eidem Henrico centum marcas denariorum exſolveret in civitate Lub. ante octavas Pentecoſtes tunc inſtantes. Et his omnibus ordinatis dominus Epiſcopus ipſum Henricum cum ſuis complicibus a ſententia excommunicationis abſolvit, & uterque tam Epiſcopus quam Henricus idem in prædictam formam concorditer conſenſerunt, & nos in nos recepimus, quod prædicta omnia fideliter obſerventur. Unde præſentem cartam ſigilli noſtri munimine duximus roborandam, cum teſtibus ſubſcriptis, quorum nomina ſunt hæc: Præpoſitus, Sibodo, Johannes Volquardi, Magiſter, Guilelmus Canonici Lub. Marquardus de Rennovve, Ratvvicus dapifer, Advocatus de Uthin, Eggehardus de Urzſovve, Marquardus Breyde, Marquardus de Beulete, milites, Guilhelmus Vasburgis, Henricus de Bocheneburg cives Lubec. laici & alii quamplures, clerici, & laici. Acta ſunt in Renſevelde, anno Domini MCCL. primo, menſe Martio.

XXIX.

Graf Johannis I. zu Hollſtein Conſens-Brief über den von dem von Padeluch an Biſchoff Albertum I. zu Lübeck verkauffren halben Theil der Mühle zu Schwarthof, de Anno 1251.

JOhannes, Dei gratia Comes Holſatiæ, atque Stormariæ. Univerſis præſentes litteras inſpecturis ſalutem in Domino. In noſtra præſentia conſtitutus Otto miles dictus de Padeluche recognovit ſe vendidiſſe medietatem molendini in Svarthovve, quam tenebat a nobis cum agris & paſcuis & piſcationibus, & omnibus attinentiis ſuis pro centum marc. den. Dn. Alberto Lubec. Epiſcopo, qui aliam medietatem molendini tenet nomine eccleſiæ Lub. Nos autem venditionem ipſam ratam habentes, proprietatem mediæ partis, quæ deſcendit a nobis, donavimus Epiſcopo memorato. Promiſit autem prædictus Otto, & pro eo dominus Chunno de Porzvelde, ſicut ante promiſerat Thicleuus, Marquardus & Sifridus fratres & milites de Bochvvolde, quod hæc omnia rata & concuſſa ſervabunt. Promiſſiones vero ſupradictas ex parte Epiſcopi receperunt. Luderus de Reckelingesdorpe, & Marquardus de Rennovve milites, & cum prædictis præſentes fuerunt, & conſenſerunt Fredericus & Poppo, fratres de Crempa, Hartvvicus de Goldenboch, Volradus junior, dictus Lapis, & quidam alii milites, & famuli noſtri. Clerici etiam Abbates de Cyſmer, Godefridus de Elbing, Albertus, Canonicus Bremenſ. & Notarius noſter Gervaſius. Ut autem ea, quæ prædicta ſunt, firma maneant, & inconvulſa, præſentem paginam ſigilli noſtri munimine duximus roborandam. Acta ſunt in Aldenburg, Anno Domini MCCLI.

XXX.

Biſchoffs Alberti I. zu Lübeck, Biſchoffs Rudolphi I. zu Schwerin, und Biſchoffs Friderici zu Ratzeburg Brief an die am Käyſerlichen Hofe befindliche Reichs-Fürſten, worinn ſie dieſelbe erſuchen, durch ihre Interpoſition zu verhindern, daß ihre Stifter nicht der Reichs-Immedietät beraubet und unter des Fürſten zu Sachſen Bothmäßigkeit gegeben werden möchten, de Anno 1252.

UNiverſis Principibus illuſtribus Romani Imperii apud Regem in Curia conſtitutis. Albertus, miſeratione divina Archiepiſcopus Lyvonie & Prucie. Miniſter Eccleſiæ Lubecenſ. Rudolphus, Zvverin, & Fridericus Raceburgen. Epiſcopi. Salutem, orationes & obſequium. Eccleſia Domini regum lactata mamillis, præſtante Domino incrementum, jam adeo eſt adulta, ac de priſtinæ conſuetudinis ſervitute in libertatem ſortis filiorum Dei divinis mancipata præceptis, ut ei, quo ſurſum eſt libera hæc militans pro libertate ſpiritus ſit conformis. Unde in ſervitutem degenerare non debet, quandoquidem Princeps Regum terræ eam ſibi deſponſavit non habentem maculam neque rugam. Videant ergo oculi veſtri, Principes ſereniſſimi, qualiter ſuſtinere poſſemus & conniventibus oculis pertransire, quod nos, quorum anteceſſores immediate ſub Imperialis culminis majeſtate militare ſolebant, ſponſæ dicti Principis populorum, minori Domino ſubderemur: Quod eſſet procul dubio eccleſias ancillare. Oculi veſtri videant æquitatem, ſi nobis & eccleſiis noſtris irrequiſitis, Dominus Rex, Domino Duci Saxoniæ nos ſubjicere potuit, ſalva Eccleſiarum, quas defenſare ac liberare tenetur omnimoda honeſtate. Quamvis enim idem Dux inter potentiſſimos Principes habeatur, tamen ſub eo non poſſet dici regale ſacerdotium ſed ducale, quod hactenus in uſu non fuit, nec per nos in uſum veniet Domino concedente. Unde placeat excellentiæ veſtræ Dn. Regi ſuggerere, ut de conſilio Principum revocet, quod, nobis & Eccleſiis noſtris abſentibus, & non conſentientibus, ſed contemtis, ſugeſtione privata forſitan eſt perſuaſum. Et quia omnium Principum & Nobilium intereſt, pares ſuos ſibi impares fieri non debere, Archiepiſcorum, quorum ſigilla inferius ſunt appenſa, ſuffragia invitamus, ut pro nobis propugnatorem in perſona ipſius mittat nobis Deus contra illam, qua olim premebamur tyrannicam poteſtatem. Datum Anno gratiæ M. CC. LII. menſe Junio.

XXXI.

Biſchoffs Alberti I. **zu Lübeck** Diploma, **Vermöge deſſen er dem Dom-Capitul daſelbſt denhalben Theil von den Einkünfften, der Zuwachs genannt, überlaſſen,** de Anno 1253.

ALbertus, miſeratione divina Archiepiſcopus Lyvoniæ & Pruſſiæ, miniſter Eccleſiæ Lubec. dilectis in Chriſto, Præpoſito, Decano, totique Capitulo Lubec. ſalutem & dilectionem a Domino. Volentes prædeceſſorum noſtrorum Veſtigia ea devotione, qua poſſumus imitari, præſertim in operibus pietatis vobis & per vos ſucceſſoribus veſtris medietatem omnium proventuum, quæ excreſcentiæ vulgariter nominantur, de quibus hactenus quæſtio inter Epiſcopum & Capitulum fuiſſe dinoſcitur liberaliter concedamus, & præſentis ſcripti patrocinio roboramus. Volentes ut de communi bono communiter gaudeant, qui in domo domini militant in communi. Ita videlicet, ut æqualis fiat diviſio inter omnes Canonicos, nec quisquam alteri præferatur inter eos, qui Canonici nominantur, & ut noſtra intentio debitum ſortiatur effectum, executores noſtræ voluntatis conſtituimus Præpoſitum & Scholaſticum Lubec. prohibentes, ne quis donationem noſtram audeat infringere, vel auſu quovis temerario contraire. Si quis autem hoc attemptare præſumpſerit, indignationem omnipotentis Dei, ſe non dubitet & timeat incurriſſe. Obſervanti autem & conſentienti pax in terris & gloria cumuletur in cœlis. Datum Lubec. Anno Domini M. CC. LIII. Menſe Julio.

XXXII.

Vergleich, welcher durch Vermittelung Biſchoffs Johannis II. **zu Lübeck zwiſchen dem Dom-Capitul und dem** Magiſtrat **daſelbſt, wegen verſchiedener Irrungen aufgerichtet worden,** de Anno 1256. **ſtehet in des Teutſchen Reichs-**Archivs Part. Spec. Continuat. I. **unter dem Hoch-Stifft Lübeck,** pag. 183.

XXXIII.

Vergleich, ſo durch Vermittelung Biſchoffs Johannis II. **zu Lübeck, zwiſchen dem Dom-Capitul auch der Abbatiſſin und geſammten** Convents **zu** St. Johannis **daſelbſt, wegen des Opffers und Einſetzung eines Probſts in gedachtem** Convent **getroffen worden,** de Anno 1256.

In Nomine Sanctæ & Individuæ Trinitatis Amen.

FRater Joannes, Dei gratia Lubec. Epiſcop. univerſis Chriſti fidelibus præſentes litteras inſpecturis, ſalutem in vero ſalutari. Ad abolendam diſſenſionis quæſtionem, quæ hactenus inter Canonicos eccleſiæ Lubec. ex parte una, & Abbatiſſam & moniales ſancti Johannis Evangeliſtæ infra muros civitatis vertebatur, ex altera. Concordiam ſuper exprimendis articulis de conſenſu præſentium, divina nobis cooperante gratia, ordinandam duximus ſub hac forma. Omnium oblationum ex nunc in antea ad altare monialium pervenientium Canonici Eccleſiæ Lubeç. medietatem recipient ſine cujuslibet contradictionis impedimento, oblationes vero illius diei, in quo monialis aliqua fuit veſtienda, vel corpora mortuorum de curia exiſtentium ſepelienda, ſolis monialibus relinquitur. Item moniales de nullius ſepultura, niſi monialium, Propoſiti, & ſuæ familiæ, & in curia manentium ſe aliquatenus intromittent. Item moniales liberum habebunt arbitrium eligendi Præpoſitum ab Epiſcopo confirmandum, & Præpoſitus obedientiam faciet Epiſcopo, & jurabit hujusmodi, quæ Statuta ſunt omnia obſervare. Item publicæ Stationes non fient apud moniales, niſi poſt prandium, exceptis diebus dedicationis Eccleſiæ, & patroni, eisdem quoque diebus oblationes cedent monialibus ſupradictis. Ut autem hæc rata, & inviolata permaneant, non ſolum noſtro ſigillo, ſed Abbatiſſæ loci prædicti, Capituli Eccleſiæ Lub. civitatis memoratæ, fratrum prædicatorum, & minorum ſigillis præſentes literas utrique parti conceſſas, fecimus communiri. Teſtes hujus rei ſunt Canonici Eccleſiæ Lubec. Sygebodo, Præpoſitus, Conradus Decanus, Arnoldus Cuſtos, Joannes Scholaſticus, Wilkinus plebanus ſanctæ Mariæ. Berrardus de Ulſen. Thomas. Gerhardus, Pylatus. Luderus de Luneburg. Heinricus de Bocholt. Hermannus de Lippia. Bruno de Tralovve. Burchardus. Herbordus de Oldenburg. Otto. Conſules civitatis ejusdem. Hildemarus, Henricus de Wittenburg. Magiſtri Burgenſes. Sygeſtus. Wilhelmus Albus. Rodolfus Wrot. Henricus Vorat. Syfridus de Ponte. Henricus de Buceneburg. Wilkinus de Stadio. Joannes Campſor. Hermannus de Moz. Henricus de Molne. Fredericus de Bardevvich. Wernerus de Quedlingeburg. Alfvvinus de Domo. Wil-

Willekinus de Bornehovede. Nicolaus Wullenpunt. Hermannus Storm. Joannes de Bremen. Alexander de Saltvvedele. Conradus Vorrat. Joannes de Bardevvik. Syfridus de Bocholbe. Marſilinus de Indagine. Et alii quamplures tam Clerici, quam Laici. Acta ſunt hæc Anno Dominicæ Incarnationis M. CC. LVI. IV. Idus Martii, in die beati Gregorii Papæ, Anno Pontificatus noſtri in Lub. tertio.

XXXIV.

Biſchoffs Johannis II. Diploma, **die** Tutoni **zu Scernekow abgekauffte Erbſchafft betreffend,** de Anno 1256.

JOhannes, Dei gratia Lubecenſ. Epiſcopus. Univerſis præſentia viſuris, Salutem in Domino. Cum poſt obitum Tutonis in villa Scernekovve olim commorantis, hæreditatem, quæ ſuis competebat hæredibus in loco prædicto pro L. Marc. den. Lub. de conſilio noſtri Capituli emerimus, &, ſoluta dicta pecunia, prædictos Tutonis hæredes a memorata villa prorſus excluſerimus. Nos eandem hæreditatem cum terminis patenter diſtinctis, prout idem Tuto, dum viveret, dinoſcitur poſſediſſe pro C. Marc. den. vendidimus, ut Vicariæ ab Eghardo, quondam Eccleſiæ noſtræ Canonico, inſtitutæ, per hujusmodi bona emendentur. Et ſic in ſuo anniverſario ſingulis annis, de eisdem bonis in refectorio fratribus ſerviatur. Tres vero meſæ, quæ Canonicis annuatim de prædictis bonis debentur, volumus, ut de provincia Aldenburg per manum collectoris expedite de cætero perſolvantur. Præterea ſi in poſterum nobis, aut ſucceſſori noſtro collibuerit, prædicta bona pro dicta pecuniæ ſumma liberam reemendi habebimus poteſtatem. In cujus rei firmitatem tam noſtrum, quam Eccleſiæ noſtræ ſigillum præſentibus eſt appenſum. Datum Lubec. Anno Domini M. CC. LVI. ſecundo Kal. Aprilis.

XXXV.

Vergleich zwiſchen Biſchoff Johanne II. **zu Lübeck und denen Grafen** Johanne I. **und** Gerhardo I. **zu Hollſtein, unterſchiedener Irrungen halber,** de Anno 1256.

JOhannes & Gerardus, Dei Gratia Comites Holſatiæ, univerſis præſentia viſuris in perpetuum. Noverint univerſi tam præſentes quam poſteri, quod cum dominus noſter frater, Joannes, Epiſcopus Lubec. querimoniam faceret de Grevenſcat importunam, nos, inquiſitione facta diligenti, a patre noſtro, & ſenioribus terræ noſtræ militibus ſcilicet, Marquardo de Genulet, Joanne Soldero, & Ludero ſupra veritate, ab eisdem didicimus, quod pater noſter cum primum terram Holſatiæ introiſſet, Epiſcopus Bertoldus molendinum in Krempiz habuit in poſſeſſione, quod avus noſter ante habuerat, quod molendinum duo vaſalli noſtri poſtmodum a patre noſtro in Pheodo receperunt, ipſo ignorante, quod Epiſcopus eſſet in poſſeſſione, qua de cauſa Epiſcopus Bertoldus querimoniam de patre noſtro movit inceſſanter, adjiciens etiam quod defectum in trecentis manſis indebite pateretur. Item quærimoniam fecit de Grevenſcat, ſuper quibus omnibus pater noſter placitum habuit in Godeslo, cum Epiſcopo memorato, præſentibus Canonicis Lubec. Comite Ludolfo, Dn. Th. de Adenhus, Domino H. de Barmſtede & aliis pluribus, quibus mediantibus, taliter ibidem extitit concordatum: quod pater noſter molendinum in Subbeſtorp, & manſum unum in eadem villa pro concordia libere reſignavit, item quicquid juris in villa Ulemingeſtorpe habuit eidem Epiſcopo dimiſit ereptis IV. manſis, & ſic Epiſcopus a Grevenſcat, a defectu trecentorum manſorum, & ſuper quæſtione molendini penitus quievit. Defuncto vero Epiſcopo Bertholdo, ſucceſſor ejus, Epiſcopus Joannes, priſtinam querimoniam de Grevenſcat innovavit, & patrem noſtrum importune ſuper hujusmodi infeſtavit, quod cum pater noſter per vivos teſtes, & per legitima inſtrumenta ſuam exhiberet defenſionem, iterato pro bono pacis taliter extitit concordatum: quod ubicunque, vel a quocunque Epiſcopus X. manſos emeret, ipſe ratum & gratum haberet, quod in emtione villæ Turecke fuit conſummatum. Fuit etiam in concordia comprehenſum, quod Epiſcopus Joannes pro Roggeline, Ludbertesdorp in concambio reciperet. Fuit etiam ordinatum, quod pater noſter facultatem haberet, cum vellet, dare Epiſcopo pro tribus manſis, qui Lanken dicuntur, alios tres manſos æquivalentes, & ſic pater noſter Lanken obtineret. Quibus omnibus plane & plene intellectis, nos de conſilio patris noſtri Marquardi de Begenveld, Joannis Solder, qui prioribus interfuerant compoſitionibus, ad favorem & dilectionem domini

Epiſcopi, ſpiritualem concordiam cum ipſo fecimus, de conſenſu capituli perpetuo duraturam. In judicio de Boſovve, quod advocati de Tralovve in feodo a nobis habuerunt, ſuper collos epiſcopatus tertiam partem colli Epiſcop. Lub. & ſuis ſucceſſoribus libere duximus dimittendam. Item de judicio trium villarum, ſeu oppidi Nygendorpe, Lungurovvenorde tertiam partem colli libere epiſcopo dimittimus, quicunque a vaſallo noſtro, cui intereſt, potuerit obtinere. Concordiam etiam prius factam ſuper molendino Zubestorp & manſo ibidem, & villam Turke ratam habemus. Item quamlibet exactionem generalem, quæ Grevenſcat dicitur, omnibus Epiſcopi colonis, ſecundum privilegium Eccleſiæ, in perpetuum relaxamus, ſed de quibusdam, ad quos ſpectat Hollenderſcat, de conſenſu capituli recipiemus annuatim. Pro quorum recompenſatione dictus Epiſcopus quidquid juris in Ulemingeſtorp habuit, reſignavit. Præterea CLXV. marc. numeratæ pecuniæ, & XIV. meſas annonæ, & omne damnum & impedimentum, quod Epiſcopatui fecimus, pro firmanda concordia Epiſcopus nobis liberaliter relaxavit. In quorum memoriam perpetuam ſigilla noſtra & principis noſtri Epiſcopi & Capituli Lub. Civitatisque Lub. præſentibus ſunt appenſa. Datum Renſevelde, Anno Domini MCCLVI. in die Brictii confeſſoris.

XXXVI.

Derer Grafen Johannis I. **und** Gerhardi I. **zu Hollſtein Verſchreibung, daß ſie biß auf** Epiphanias **künfftiges Jahres mit Biſchoff** Johanne II. **zu Lübeck Stillſtand halten wollen,** de Anno 1256.

JOhannes & Gerardus, Comites Holſatiæ univerſis præſentia viſuris ſalutem. Noverint univerſi, quod nos diſſenſionis nebulam inter Dominum Epiſcopum Lubecenſem exortam ex parte una, & nos ex altera, de conſilio fratrum prædicatorum & minorum, & Conſulum Lubecenſium usque in craſtinum Epiphaniæ duximus ſuſpendendum, tali conditione, ut tota cauſa interim totaliter quieſcat, nec medio tempore quidquam prorſus in diſpendium alterius partis a parte altera aliquatenus procuret, ſed in rebus & perſonis utraque pars integra conſervetur. In cujus rei teſtimonium ſigilla noſtra præſentibus ſunt appenſa. Datum in craſtino beatæ Catharinæ.

XXXVII.

Derer Gebrüder und Vettern, Sten genannt, Renunciation **auf ihren dritten Theil der Voigtey zu Eutin und anderer innen benannten Oerter, nebſt ihren** Pertinentien, **gegen 600. Marck Lübiſch, ſo ihnen Biſchoff** Johannes II. **zu Lübeck bezahlet,** de Anno 1256.

VOlradus, dictus Sten, & Volradus Junior, nepos ejusdem, milites, univerſis præſentia viſuris in perpetuum, præſentium tenore profitemur. Quod nos arbitrium conſanguineorum & amicorum noſtrorum ratum & gratum habentes ceſſimus ab advocatia ſub judicio tertiæ partis colli in Uthin Nygendorp, Jungurovvenrode, Gummale, Bogholte, Sternekovve, & ab omni jure, quod nobis competere videbatur in bonis intra vel extra oppidum Uthin manſione principali. Manſis, Manſionibus, Domiciliis, Villicationibus, decimis, paſcuis, pratis, ſilvis, extirpatis & extirpandis, piſcariis & generaliter omnibus in terminis Lubec. Epiſcopi conſtitutis; nihil prorſus excipientes, quod in latitudine agrorum, ſylvarum & aquarum Uthin pertinentium nobis in poſterum vendicare poſſimus. In quorum recompenſationem ſexcentas marcas pecuniæ numeratæ, Lubec. monetæ, recognoſcimus, nos a Lubecenſ. Epiſcopo recepiſſe. Item feudum advocatiæ, quam dicto Epiſcopo vendidimus in manus comitum reſignabimus, ſed non prius quam Domino Epiſcopo Lub. viſum fuit expedire. Quod autem iſta a nobis & hæredibus noſtris inviolata obſerventur: Ego Volradus, dictus Sten, Senior & filius meus Poppo, & filius fratris mei Volradus, miles, pro nobis, & filiis noſtris ſingulis fide præſtita corporali. In cujus rei memoriam perpetuam præſentes literas noſtris ſigillis, Frederici de Crempa, Popponis, fratris ejus, militum, ſigillis adhibitis duximus conſignandas. Ego Poppo conſenſi, & manu propria reſignavi. Ego Volradus Junior conſenſi, & manu propria reſignavi. Ego Hartvicus conſenſi, & manu propria reſignavi. Ego Volradus, filius Junioris Volradi, conſenſi, & manu propria reſignavi. Datum Lub. in craſtino Thomæ Apoſtoli, Anno Domini milleſimo ducenteſimo, quinquageſimo ſexto.

XXXVIII.

Biſchoffs Johannis II. **zu Lübeck** Diploma, **Vermöge deſſen er eine** Cantorey **bey dem Dom-Capitul zu Lübeck** fundiret, de Anno 1256.

FRater Johannes, Dei gratia Lubec. Epiſcopus, univerſis præſentia viſuris in perpetuum. Cum eccleſiæ militantis inſignia non ſine cauſa, utpote in futurorum præfigurationem variis ſcematibus expoſita, per Pontificum miniſteria foveri expetant, & augeri, ut eccleſiaſticæ digniratis diſciplina honoralibus de die in diem proficiat, & decoris clamidem induat, & vigoris; nos pro reverentia & honore Lubec. eccleſiæ ampliando, cui divina, ſed indignam, clementia nos præfecit, honorabilem dignitatem, videlicet cantoriam, auctore Deo, de conſenſu capituli noſtri, duximus inſtaurandum, decernentes hujusmodi dignitatem nulli præbendæ fore annexam, ſed potius cuilibet copulabilem a nobis & noſtris ſucceſſoribus reſidenti & præcipienti canonico conferendam. Porro Gerardum Canonicum, dictum Pylatum, primum in eccleſia noſtra cantorem, auctoritate, præſentium decrevimus ſtatuendum, Prælaturæ autem antedictæ cæteros redditus in certis locis, videlicet unam marcam den. de excreſcentiis decimarum terræ Aldenborch, & X. meſas ſiliginis Elcen de molendino noſtro in Svvatove annis ſingulis reputamus. In cujus rei memoriam perpetuam ſigillo noſtro & Capituli noſtri præſentem paginam neceſſarium duximus roborare. Datum Lubike in craſtino Thomæ A. Dom. M. CCLVI. Pontificatus noſtri anno tertio.

XXXIX.

Verſchreibung des Dom-Capituls zu Lübeck, daß es nichts zum Nachtheil des Hoch-Stiffts Privilegien **eingehen, auch ohne Biſchoff** Johannem II. **zu Lübeck mit einzuſchlieſſen, mit den Grafen zu Hollſtein keinen Vergleich treffen wolle,** de Anno 1257.

UNiverſis præſentia viſuris; Præpoſitus, Decanus, totumque Capitulum Lubecenſis Eccleſiæ in Domino ſalutem. Noverint univerſi, quod nos Privilegia fundatoris Eccleſiæ noſtræ, quæ illibata invenimus, nec propter metum corporum, nec jacturam rerum temporalium in præſentiarum, vel in futurum Cancellari aut violari, vel deſtrui aliquatenus permittemus. Præterea nullam prorſus compoſitionem cum Comitibus Holſatiæ ſuper quæſtionibus Privilegiorum eorundem eisdem jam motis, quidquam anguſtiæ vel tribulationis emerſerit, Domino noſtro Epiſcopo, excluſa aliquatenus faciemus accepta repromiſſionis cautione, quod nobis excluſis neque compoſitionem aliquam ſuper his cum dictis Comitibus faciet, vel admittet, & hoc tenore præſentium ſub ſigillo Capituli publice proteſtamur. Nomine autem ſingulorum hæc ſunt ſcripta. Datum in Vigilia Epiphaniæ, Anno Domini milleſimo CC. LVII.

XL.

Biſchoffs Johannis II. **zu Lübeck Verordnung, worinn das Amt eines** Cantoris **bey dem Dom-Capitul daſelbſt beſtehen ſolle,** de Anno 1259.

JOhannes, Dei gratia Epiſcopus Lubec. univerſis præſentia viſuris, ſalutem in Domino. Noverint univerſi, quod nos cantoris officium diu diſcuſſum, requiſitis ſingulis, ſub hac forma duximus ordinandum. Cantor itaque & quicunque cum ipſo in cantando chorum rexerit, quantum ad ſolemnitates, quæ ſubſcribuntur cum baculis ſimilem formam habentibus incedentes miniſtrabunt. Sunt autem hæ ſolemnitates. Paſcha Domini, octava Paſchæ, aſcenſio domini, pentecoſtes, feſtum Beati Joannis Baptiſtæ, aſſumtio, decollatio, Nicolai, Nativitas Domini, purificatio, dies palmarum. Porro uſum baculorum, abſente cantore, cenſuimus poſtponendum. Item Cantor proviſionem & regimen habeat organorum. Item de Cantoris officio erit, in generali Capitulo publice pronunciare. De impoſitione librorum ad matutinas legendorum, de hiſtoriis cantandis, de IV. temporibus obſervandis. Item Cantor ſingulis hebdomadis pronuntiari faciat, quis futurus ſit Sacerdos, quis Diaconus, quis Subdiaconus, quis Cantor. Item per Cantorem diſponitur, quod deinceps ſingulis Dominicis diebus ſicut in die Apoſtoli vicarius in medio chori ſtans cum cappa incipiat, quæ ſunt cantanda: quod ſi vicarius recuſaverit, a Decano puniatur. Item ſi aliquoties extiterit dubium, quid ſit cantandum, a cantore principaliter requiretur. In cujus ordinationis teſtimonium tam noſtrum, quam capituli noſtri Sigillum præſentibus eſt appenſum. Datum Lubeke, Anno Domini M. CC. LIX. feria ſexta poſt Dominicam Invocavit.

XLI.

Vergleich zwiſchen Biſchoff Johanne III. zu Lübeck und Volrado den Aeltern und Jüngern, Sten genannt, Vermöge deſſen dieſe jenem die Voigtey zu Eutin mit ihren Dependentien abgetreten, und ſich alles Anſpruchs auf die in und um Eutin liegende Güter begeben, de Anno 1261.

FRater Johannes, Dei Gratia Lubecenſis Epiſcopus Eccleſiæ, univerſis præſentia viſuris, in ſpiritu ſancto gaudium & ſalutem. Noverint univerſi tam præſentes, quam poſteri, quod nos, poſt multa placita, cum Domino Volrado Lapide, tam ſeniore, quam juniore, in locis & temporibus diverſis ventilata, ſuper manifeſtis injuriis eccleſiæ noſtræ ab eisdem irrogatis a XL. annis & amplius, quas injurias felicis recordationis prædeceſſores noſtri Lubec. Eccleſ. Epiſcopi ſub diſſimulatione præteribant, videlicet de Judicio Uthin & villarum ad idem judicium pertinentium, cujus obventiones integraliter contra Deum &, Juſtitiam ſibi uſurpabant nullam perceptorem portionem nunquam nobis, aut noſtræ eccleſiæ aſſignantes, idem ſuper manſione & reſidentia, quam in Uthin faciebant, & ſuper pluribus domiciliis, quæ ipſi & filii eorundem in ſupradicto oppido habebant, in diſpendium, & oppreſſionem noſtrorum colonorum. Item ſuper manſis & villicationibus, piſcariis, paſcuis, & aliis omnibus, ſub noſtris terminis conſtitutis, quæ malo titulo poſſidebant, divina nobis cooperante clementia, mediantibus viris diſcretis, Domino Segebodone Præpoſito majoris Eccleſiæ, & Conrado Decano, Arnoldo Cuſtode, Magiſtro Willrino, & Ludolfo, Præpoſito de Pareze ex parte noſtri in arbitros aſſumtis, ex parte vero ipſorum Domino Ecgehardo, Holtſato, Marquardo de Rennovve & fratre ſuo, Bertoldo, Frederico de Crempa, & fratre ſuo Poppone militibus in arbitros aſſumtis de conſenſu noſtri Capituli cum ejusdem amicis & conſanguineis ſuis, præſentibus & fideliter cooperantibus, compoſitionem duximus ordinandam, amicabilem & finalem. Prædicti, Volradus ſenior, & Volradus minor, & ſui hæredes ſinguli, unanimiter ceſſerunt ab omni jure, quod eisdem competebat, vel competere videbatur in manſione principali, & omnibus domiciliis in Uthenſi oppido conſtructis, & reſidentia, quam ipſi, & eorum filii ibidem hactenus habuerunt. Item ceſſerunt de manſis & villicationibus, ſive infra oppidum, ſive extra, ſcilicet in Cutesdorpe, pratis, paſcuis, & piſcariis, & generaliter omnibus ſibi attinentibus, nulla parte prorſus excepta. Item de judicio, quod ſolum in tertia parte colli, ratione infeudationis a comitibus juſte poſſiderunt, ſcilicet de judicio oppidi Uthin, Niendorp, Jungurovvenorde, Gumale, Bocholte, Scernekovve voluntarie ceſſerunt nobis & ſucceſſoribus noſtris hujusmodi partem libere reſignantes, pro quibus omnibus DCC. marcas pecuniæ numeratæ a nobis receperunt. Nomina autem teſtium, qui huic compoſitioni interfuerunt, ſunt hæc: Segebodo Præpoſitus eccleſiæ majoris. Conradus, Decanus. Hinricus de Bocholte, Arnoldus, Cuſtos. Gerardus Pylatus, Cantor. Joannes Lino, Canonici Eccleſiæ Lubec. Eggehardus, Holſatus. Marquardus de Rennovve, & frater ſuus Bertoldus. Fredericus de Crempa & frater ſuus Poppo milites, & alii quamplurimi. In quorum memoriam perpetuam ſigillum noſtrum cum ſigillo Capituli, & ſigillis utriusque Volradi præſentibus eſt appenſum. Datum Lubeke, in die Apoſtoli Thomæ, Anno Domini M. CC. LXI. XII. Kal. Januarii, Anno Pontificatus noſtri in Eccleſia Lubec. tertio.

XLII.

Kauff-Brieff über das von Biſchoff Johanne III. zu Lübeck dem Teutſchen Orden vor 400. Marck Lübiſch abgekauffte Eigenthum des Dorffs Ribeckesdorp, de Anno 1261.

UNiverſis Chriſti fidelibus, præſentia viſuris. Henricus, dictus de Sirzhem proviſor bonorum per univerſam Slaviam & Holſatiam a generali commendatore domus Teutonicæ deputatus, ſalutem voto ſalutari. Præſentium tenore proteſtamur, quod nos, auctoritate nobis commiſſa, & de ſpeciali commendatoris voluntate, proprietatem villæ in Ribekkestorpe, quam Dominus Johannes, Epiſcopus Lubec. pro quadragintis marc. pecuniæ numeratæ de noſtro conſenſu comparavit, ipſi Epiſcopo duximus relinquendam, Dominum feudi in ipſum & ſuos ſucceſſores, auctoritate præſentium transferentes acceptis ab ipſo XXX. marc. den. Terminos quoque ejusdem villæ cultos & incultos, ibidem ab antiquo diſtinctos, cum judicio & omni jure & utilitate qua

qua domus Teutonica poſſedit temporibus retroactis, ipſi Epiſcopo & ſuis ſucceſſoribus demonſtrari fecimus ſibi & ſuæ eccleſiæ perpetuis temporibus poſſidendos. Quod ſub ſigillo Civitatis Lubec. & noſtro decrevimus roborandum. Teſtes hujus rei ſunt: Henricus de Wittenberg. Hildemarus. Nicolaus Collenpunt. Alvinus de Domo. Henricus Collenpunt. Conſules Lubec. & alii quamplures. Datum Lubec. tertio nonas Octobris, Anno M. CC. LXI.

XLIII.

Diploma, die auf Gutbefinden und Conſens Biſchoffs Johannis III. und des Dom-Capituls zu Lübeck aufgerichtete und von der Cathedral-Kirche dependirende Schule zu St. Jacob daſelbſt betreffend, de Anno 1262.

OMnibus & ſingulis præſentem paginam ſpecturis. Advocatus, Conſules, & commune Civitatis Lubec. ſalutis perpetuæ incrementum. Noverint univerſi, quod nos, poſt multarum precum inſtantiam, obtenta a venerabili patre Domino Lub. Epiſcopo, Præpoſito, Decano, Heinrico tunc Scholaſtico, & Capitulo univerſo libera facultate, Scholas conſtruendi apud eccleſiam ſancti Jacobi, pro parvulis ibidem informandis ab eccleſia majore longe diſtantibus conditiones infra ſcriptas cum memorato Scholaſtico ſtatuendas duximus & tenendas. De ſcholis antedictis ædificandis vel reficiendis, in poſterum nihil ad ſcholaſticum: Item ſcholares parvuli a platea ſancti Joannis a Wokentze directe usque in Travenam ex utraque parte morantes, & infra ad ſcholas Eccleſiæ Sancti Jacobi, ſi parentum voluntati placitum fuerit, pertinebunt. Item Scholares antedicti pro majoris Eccleſiæ reverentia in dicto loco cantu carebunt. Qui poſtquam habiles ad cantum extiterint, diſponente ſcholaſtico, ad ſcolas majoris Eccleſiæ transmittentur. Item ut omnis calumniæ ſcrupulus futuris temporibus amputetur, memoratus ſcholaſticus cum ſuis ſucceſſoribus omnem auctoritatem & poteſtatem, nullo prorſus articulo excepto vel excipiendo, ſuper ſingulis circumſtantiis in ſcolis antedictis obtinebit, quam in ſcholis majoris eccleſiæ dinoſcitur hactenus habuiſſe. In cujus rei memoriam prædicti Domini Lub. Epiſcopi, Capituli, Civitatis ſigilla præſentibus ſunt appenſa. Datum anno Domini M. CC. LXII.

XLIV.

Kauff-Brief über das von Biſchoff Johanne III. zu Lübeck erkauffte Dorff Ribeckesdorp, de Anno 1262.

UNiverſis præſentia viſuris. Luderus miles dictus de Corzſla. Johannes dictus Ruske. Henſo, dictus Clericus, fratres in perpetuum. Tenore præſentium proteſtamur, quod nos de conſenſu communi villam noſtram Ribeckesdorpe cum omni jure, quo ipſam poſſedimus temporibus ratroactis & terminis ibidem ab antiquo diſtinctis. Venerabili Patri, Domino Johanni Epiſcopo Lubecenſi, vendidimus pro CCCC. marc. pecuniæ numeratæ, quam pecuniam integre & complete & perſonaliter recepimus. Tradentes eidem Epiſcopo inſtrumenta noſtra nobis olim a militibus Chriſti ſuper poſſeſſione dictorum bonorum conceſſa. Nos quoque cum uxoribus noſtris ſpondentes pro filiis & filiabus dictam venditionem gratam & ratam habituris in Eccleſia Grobe in die converſionis beati Pauli publice ore & manu memorata bona reſignavimus in manus ejusdem Epiſcopi, præſentibus Borghardo. Herbordo. Gherardo. Canonicus Lubec. Joanne de Grobe. Johanne de Hilgenhavene. Thiderico de Buſſovve, Plebanis. Nycolao de Ekolvesdorp. Emiko de Lo. Militibus & aliis quam plurimis. Datum Grobe, Anno Domini M. CC. LXII. In converſione beati Pauli prædicta. Nos autem, quia ſigilla propria non habemus, præſentes literas ſigillis conventus de Scicem & Nicolai noſtri avunculi de Ekolvesdorp fecimus communiri.

XLV.

Vergleich zwiſchen Biſchoff Johanne III. zu Lübeck und Ottone von Plon, den Gerichts-Zwang und Zehenden in innen benanten Gütern des Hoch-Stiffts Lübeck, und was dem mehr anhängig, betreffend, de Anno 1262.

JOhannes, Dei Gratia Lubec. Epiſcopus, univerſis præſens ſcriptum viſuris, ſalutem in Domino. Noverint univerſi, tam præſentes, quam poſteri, quæſtione mota & diu ventilata ſuper quibusdam articulis in ordine exprimendis, inter nos ex parte una, & Ottone de Plone ex altera; videlicet de judicio ſive banno XII. villarum Eccleſiæ Lub. pertinen-

tium in præſentibus expreſſarum ſcil. Melente, Haſſendorp, Niversvelde, Nyenkerke, Diverdeldorp, Benſe, Malgins, Bare, Gerſtencamp, Dedelmeſtorp, Zibnaudeſtorp, Urzovve, quarum villarum dictus Otto nobis excluſis, in cauſis tam majoribus quam minoribus, & ſervitia & obventiones integraliter ſibi uſurpaverat multis temporibus retroactis; item ſuper decimis earum villarum, quas in ſalutis ſuæ diſpendium percipere conſuevit. Item ſuper molendino in Melente, cujus medietas Eccleſiæ pertinere videbatur. Item ſuper univerſis præceptis, quæ de dicto judicio pervenerunt, quorum rationem nobis reddere tenebatur, & non reddit compoſitionem infra ſcriptam noſtris Canonicis & & militibus multis ſtudioſe cooperantibus, cum Domino O. amicabilem fecimus & maturam. Præfatus O. receptis a nobis CC. & XXV. marc. pecuniæ numeratæ Lubec. monetæ ceſſit de judicio ſive banno VIII. villarum epiſcopali menſæ pertinentium, ſcilicet Melente, Haſſendorpe, Niversvelde, Nyenkerke, Guideld, Berſe, Malgvis, Bare, pro ſe & hæredibus ſuis ſuo juri, imo potius ſuæ injuriæ in perpetuum renunciando. Ita tamen ſi in prædicto noſtro judicio cauſa capitalis emerſerit, cujus compoſitio, ſive redemtio a nobis admiſſa, vel taxata fuerit, ipſe hujus compoſitionis, ſeu redemptionis tertiam partem percipiet, ſed conſuetudinem in Renſfelde hactenus obſervatam, non tamen ipſe vel ſui hæredes unquam futuris temporibus in prædictis VIII. villis judicandi, vel taxandi, vel aliquid faciendi, aliquam habebunt poteſtatem, ſed tertiam partem compoſitionis in cauſis capitalibus, ut dictum eſt, cum omni patientia expectabunt. Præterea decimas, quas dictus O. in prædictis VIII. villis noſtris recipere conſueverat, nobis & ſucceſſoribus noſtris reliquit integraliter expeditas. Item molendinum in Melente. Si Comes legitimam ſibi præſtiterit Warandiam libere obtinebit. Cum autem molendini medietas ad Eccleſiam reducetur. Nos vero pro firmanda concordia præfato O quæ de judicio ante dicto illicite receperat, liberaliter duximus relaxanda. Præterea Judicium ſive Bannum VIII. villarum vaſallis noſtris pertinentium. Scilicet Urzovve, Gibrandeſd, Dedelmeſtorp, Gerſtencampe, cum parte Decimarum ab eisdem villis provenientium ſic ibidem percipere conſuevit, eidem duximus relinquere cum tali conditione, ut de judicio IV. villarum dictarum certis temporibus rationem nobis reddat fidelem, duas partes colli, & de VIII. ſolid. ſex ſolid. nobis præſentando, pro quibus dicti O. hæredes legitimi nobis & ſucceſſoribus noſtris homagium facient & Eccleſiæ noſtræ vaſalli perpetuo permanebunt. Item renunciavit dictus O. & frater ſuus cum ſuis hæredibus ſingulis juri, quod ſibi competere videbatur, in Haſſendorp, Niversvelde, porro, ſi procedente tempore villa, quæ Gerſtencampe appellatur, quam non infeudatam, ſed titulo pignoris credimus oppignoratam a nobis recuperata fuit, judicium ejusdem villæ nobis ſine difficultate qualibet pertinebit. Præterea ſi ſervitiis nos indigere contiget, de memoratis IV. villis nobis ſervitia fieri procurabit. Hujus compoſitionis teſtes ſunt. Bruno, Præpoſitus, Henricus, Scholaſticus, Herbordus, Gerhardus Canonici Lubec. Marquardus dictus Rungo. H de Crumeſſe, Hermannus de Tralovve & plures alii, quod ſub ſigillo noſtro & Capituli. Ottonis prædicti de Plone & Marquardi dicti Runego fecimus communiri. Datum Lubec. in vigilia beati Nicolai, Anno Domini M. CC. LXII. Pontificatus noſtri Anno tertio.

XLVI.

Werneri, Commenthurs des Teutſchen Ordens in Liefland, Ratification des Kauff-Briefs über das vom Teutſchen Orden dem Hoch-Stifft Lübeck verkauffte Eigenthum des Dorffs Ribeckesdorp, de Anno 1262.

FRater Wernerus, Commendator fratrum ordinis domus Teutonicæ per Lyvoniam, omnibus præſentes inſpecturis. Salutem in omnium ſalvatore. Univerſitati veſtræ volumus eſſe notum, quod nos contractum vendicationis ſuper villa quadam, quæ Ribeckesdorpe dicitur, inter Dominum Johannem Lubicenſ. Epiſcopum & fratrem Henricum, quondam proviſorem bonorum noſtrorum per Slaviam & Holſatiam, legitime celebratum, ratum habemus, & ſecundum formam vendicationis in littera comprehenſam, & quia ſigillum terræ Lyvonien. non habuimus, ſub ſigillis Domini Hermanni Oſilien. Epiſcopi & prioris fratrum ordinis prædicatorum in Lub. conſenſum noſtrum duximus proteſtandum. Datum Anno Domini M. CC. LXII. in vigilia Beati Bartholomæi.

XLVII.

XLVII.

Biſchoffs Johannis III. zu Lübeck Diploma, Krafft deſſen er das Dorff Ribeckesdorp zu Erfüllung des von Probſt Seghebodoro geſtiffteten Legati aſſigniret, und ſich nur das Gerichte daſelbſt und den Wieder-Kauff des vierdten Theils davon verbehalten, de Anno 1263.

JOhannes, Dei gratia Lubec. Epiſcopus, univerſis præſentia viſuris in perpetuum. Noverint univerſi, quod Eghardus, Eccleſiæ noſtræ Canonicus, voluntatem ultimam ſui fratris Seghebodori, olim præpoſiti Lubec. cupiens exequi tam de ſuis, quam de prædicti fratris ſui facultatibus, nobis CCCC. marc. pecuniæ numeratæ præſentavit, ſupplicans cum inſtantia, ut in Diœceſi noſtra prædia, vel bona ſimilia pro inſtaurandis vicariis congrua, nomine Eccleſiæ noſtræ emere nullatenus differemus. Nos itaque accepta & loci & temporis opportunitate villam quandam, quæ Ribekesdorp dicitur, in terra Aldenburg ſitam a Ludero milite, dicto de Quale, Henrico & Johanne fratribus ſuis quorum intererat de conſenſu & voluntate fratris Werneri, generalis commendatoris ordinis fratrum domus Theutonicæ per Lyvoniam pro eisdem CCCC. marc. pecuniæ comparavimus adjicientes XXX. marc. den. de noſtra pecunia, quas dictus Commendator a nobis recepit, ut dominium feudi cum judicio totali in nos & noſtros ſucceſſores perpetuo transferetur, ſicut pro evidentia commendatoris ejusdem docere poſſumus inſtrumenta. Porro memoratam villam cum omnibus ſuis pertinentiis terris, videlicet cultis & incultis ibidem ab antiquo diſtinctis cum omni jure & utilitate, qua domus Theutonica poſſedit temporibus retroactis, dicto Eghehardo Eccleſiæ noſtræ Canonico duximus aſſignandam. Ita videlicet, ut diſponendi vicarios, qui in Eccleſia noſtra Deo ſerviunt, & de prædictæ villæ proventibus gaudeant, liberam habeat facultatem. Nos vero præfatæ villæ judicium nobis & ſucceſſoribus noſtris decrevimus reſervandum. Quod ſub noſtro & Capituli noſtri ſigillo publice proteſtamur. Præterea quartam partem villæ prædictæ emendi pro C. Marc. den. ſi infra ſeptennium nobis collibuerit, & menſe Epiſcopali applicandi habebimus poteſtatem. Datum Lubec. Anno Domini M. CC. LXIII. in vigilia aſſumtionis beatæ Virginis Mariæ.

XLVIII.

Vergleich zwiſchen Biſchoff Johanne III. zu Lübeck, und denen von Moſſetinege, wegen des Zehendens in innen benannten Dörffern, de Anno 1265.

JOhannes, Dei gratia Lubecenſ. Epiſcopus, Univerſis præſentia viſuris, ſalutem in Domino. Cum olim decima agraria a noſtris prædeceſſoribus & nobis ſuper tribus villis, videlicet Mocelinge, Regke, Nigendorpe, fuiſſet multociens requiſita & poſtremo, pro detentione decimarum ab eisdem villis provenientium, Conradus & Fredericus frater ejus, dicti de Moſſetinege, ſententiam excommunicationis incurriſſent. Nos tam precibus noſtri Capituli nobis cum inſtantia ſupplicantis pro dictis fratribus inclinati compoſitionem, a præpoſito noſtro Herbordo & Gerardo Canonicis, quibus cauſam commiſimus inter eccleſiam & ipſos ordinatam, & ab ipſis fratribus acceptatam de conſenſu & beneplacito Capituli duximus admittendam futuris temporibus in perpetuum duraturam. Forma compoſitionis hæc eſt: Quicunque memoratas tres villas inhabitaverint ſingulis annis in feſto purificationis VI. marc. pecuniæ uſualis monetæ, nomine decimarum, pro terminis earundem villarum jam cultis, vel in poſterum excolendis eccleſiæ ſine difficultate qualibet deinceps exhibebunt. Si vero manſos plures, vel pauciores occaſione aliqua incultos ibidem manere contigerit, coloni villarum ad ſolutionem VI. Marc. ex integro nihilominus tenebuntur. Datum Anno Domini M. CC. LXV. XV. Kal. Aug. Pontificatus noſtri Anno Sexto.

XLIX.

Biſchoffs Johannis III. zu Lübeck Diploma, Vermöge deſſen er dem Cuſtodi des Dom-Capituls daſelbſt 6. Marck Lübiſch jährlicher Einkünffte zugeſetzt, de A. 1265.

JOhannes, Dei Gratia Lubecenſ. Epiſcopus. Univerſis præſentia viſuris æternum in Domino ſalutem. Dignum arbitramur, ut dignis temporalium ſuffragiis dignitates Eccleſiaſticæ foveantur, ne forte, quod eſt arduum, lenteſcat, vel deficiat præ inopia facultatum. Volentes itaque cuſtodem eccleſiæ noſtræ Lubec. qui de proventibus ad dignitatem cuſtodiæ ſpectantibus puſillum hactenus habuiſſe dinoſcitur ſolatium ſpirituali gratia proſequi & favore. De conſenſu & beneplacito Capituli noſtri VI. marcas pecu-

pecuniæ Lubec. monetæ ſibi ſuisque ſucceſſoribus liberaliter duximus conferendas. Singulis annis in feſto purificationis, de tribus villis civitati propinquis videlicet Mocelincge, Nygendorpe, Reke, nomine decimarum Eccleſiæ pertinentium ſine difficultate qualibet cuſtodi Lubecenſ. Eccleſiæ futuris temporibus in perpetuum perſolvendas. In cujus donationis teſtimonium tam noſtrum, quam Eccleſiæ ſigillum præſentibus eſt appenſum. Datum Anno Domini M. CC. LXV. ſeptimo Kal. Auguſti.

L.

Biſchoffs Johannis III. **zu Lübeck Verordnung, wie es mit der von** Hildemaro, **einem Bürger zu Lübeck angeordneten neuen** Præbende **bey dem Hoch-Stifft daſelbſt, gehalten werden, auch was ſie vor gewiſſe Einkünffte haben ſolle,** de Anno 1266.

JOhannes, Dei gratia Lubecenſ. Epiſcopus. Univerſis in perpetuum. Cum in noſtræ Eccleſiæ collegio, divina diſponente Clementia, noſtris temporibus præbendarum numerus, augeatur. Neceſſe eſt, ut certis perſonis ex locorum certis proventibus ita ſalubriter & ſolerter provideatur, ut futuris temporibus poſteri temporalium ſolatii non fraudentur. Nos itaque non ſolum de conſenſu noſtri Capituli, verum etiam univerſis ac ſingulis de Capitulo nobis fideliter cooperantibus, ut præbenda per Hildemarum, civem Lubec. de novo inſtituta ſupra firmam petram permaneat radicata, certos redditus in ſupraſcriptos de certis locis perſolvendos eidem duximus aſſignandos. De majori collectura ſeptem meſas & dimidiam & unam marcam den. prout minori congruit præbendæ annis ſingulis perſolvenda prædicto beneficio aſſignamus, pro quibus C. Marc. den. recepimus, videlicet, quartam partem villæ Ribekesdorp, quæ olim militum Chriſti fuerat, ne epiſcopalis menſæ facultates aliquatenus enerventur. Sed de die in diem potius augeantur per ea, que ad incrementum futurum manifeſtius diſponuntur. Item pro beneficio memorato in Eccleſia noſtra firmius radicando, villam integram, quæ Gerſtencamp dicitur, ab antiquis temporibus alienatam, per nos expeditam aſſignamus. Pro cujus emtione ſive redemptione alias C. marc. den. nos meminimus recepiſſe, de qua pecunia Nicolaus, qui ejusdem villæ poſſeſſor extiterat a nobis LXXX. marc. recepit in pecunia numerata. De ergo præmiſſis duabus particulis, videlicet de his majori collectura & prætaxata villa hujus præbendæ nutum de conſilio Capituli noſtri feliciter decrevimus ordinandum. In cujus rei teſtimonium tam noſtrum quam Eccleſiæ ſigillum præſentibus eſt appenſum. Datum Anno Domini M. CC. LXVI Kalend. Apr.

LI.

Biſchoff Johannis III. **zu Lübeck** Statutum, **daß diejenigen, welche eine neue** Præbende **bey ſeinem Hoch-Stifft** fundiren **würde, einen gewiſſen Vorzug vor andern** Expectanten **haben ſolten,** de Anno 1266.

JOhannes, Dei gratia Lubec. Epiſcopus, univerſis præſentia viſuris in perpetuum. Dignum eſt, ut commodorum impenſis, & gratiarum privilegiis honorentur, qui intrepide facultatum ſuarum ſubſtantiam cum omni devotione eccleſiis largiuntur. Sane cum nonnulli divinæ illuſtrationis gratiam adepti cupientes in eccleſia Lub. perpetuam memoriam aſſequi, de ſuis poſſeſſionibus & rebus mobilibus ſalubriter diſponant præbendas novas inſtaurare, & numerum perſonarum Deo obſequentium taliter augmentare, nos, eorum pia devotione provocati, de conſenſu totius Capituli decrevimus ſtatuendum, ut ſi qui ad hujusmodi beneficia de novo inſtituta canonice fuerint recepti, gratiam in eccleſia aſſequantur ſpecialem, videlicet ut ſtallo in choro, voce in Capitulo, integrationis quoque ſupplemento univerſis expectantibus quacunque auctoritate receptis, nondum percipientibus, ſine impedimento quolibet præferantur. Quod ſub noſtro, & Capituli noſtri ſigillo præſentibus proteſtamur. Datum Anno Domini M. CC. LXVI. VI. Kal. Junii.

LII.

Biſchoffs Johannis III. **zu Lübeck** Diploma, **Krafft deſſen er dem Glöckner ſeines Hoch-Stiffts zu Lübeck einen Zuſatz von Einkünfften verordnet,** de Anno 1266.

JOhannes, Dei Gratia Lubecenſ. Epiſcopus, Univerſis præſentia viſuris, Salutem in Domino. Cum ex compoſitione quadam inter nos ex parte una & Conradum & Fredericum fratres de Mocelincge ex altera nuper ordinata Campanarium Eccleſiæ noſtræ Lubec. diſpendium ſuæ penſionis in Reke & in Megendorp contigerit incurriſſe. Nos eidem Campanario & ſuis ſucceſſoribus taliter duximus providendum. De cætero ſingulis annis memoratus campanarius & ſui ſucceſſores unam meſam ſiliginis de provincia Aldenburg de collectura majori recipient expedite, præter id quod ibidem hactenus recipere conſueverunt, pro quo X. marc. den. Lub. recipimus in uſus eccleſiæ neceſſarios collocatos. Datum Anno Domini M. CC. LXVI. Kalend. Decembris.

LIII.

Biſchoffs Johannis III. Diploma, **die von** Heldemaro **einem Bürger zu Lübeck geſtiffte neue** Præbende **betreffend,** de Anno 1267.

JOhannes, Dei gratia Lubecenſ. Epiſcopus. Omnibus hoc ſcriptum viſuris in perpetuum; Dignum omnino cenſuimus & juſtum, ut illis, a quibus memoranda perpetuis laudum præconiis obſequia ſuſcepimus indeſinentia ſemper proemia rependamus. Nam uti ſinceræ devotionis exhibitio defectum non patitur, non decet, ut digne retributionis dextera reſtringatur. Ideoque notum eſſe volumus univerſis Chriſti fidelibus, tam præſentibus, quam futuris, quod nos fructus unius præbendæ, quam Hildemarus, Cives Lubec. de bonis ſibi a Deo collatis in Eccleſia noſtra de novo liberaliter inſtauravit, videlicet ſeptem meſas & dimidiam, & unam marcam den. de majori collectura, prout minori congruit præbendæ & IV. manſos in villa Gorſeke, quæ ſita eſt in terra Aldenburg, nec non villam Gerſtencamp, cum ſuis attinentiis communi præbendæ Capituli noſtri pro reditibus XXXII. marcarum de Lub quibus ſe ipſum Capitulum contentum eſſe aſſerit, deputamus, & redditibus ad ipſum pertinentibus incorporamus conſenſu ejusdem Capituli legitimo accedente. Proteſtamur igitur, quod ad ipſam præbendam inſtitutam & temporibus ſucceſſivis inſtituendis, ſublato omni impedimento, debet ordine ſibi debito majoris præbendæ ſtipendio integrari. Ne autem in poſterum poſſit aliqua calumnia ſuboriri. Hujus rei teſtes ſunt: Henricus Conradus in novo Monaſterio, Johannes, Rector Eccleſiæ in Tecgentyn, Johannes, dictus Picus, Eccleſiæ Lub. perpetuus Vicarius, Henricus de Krummeſſe. Wernerus de Tralovve. Emeko dictus Hako, milites, Marquardus & Johannes de Tralovve, fratres, Walraven de Ritterovve, Nicolaus de Wormolte, & alii clerici & laici quam plures. Actum & Datum Lubec. Anno Domini M. CC. LXVII. VI. Non. Maji.

LIV.

Graf Adolphs zu Hollſtein Revers, **daß die ihm von den Hoch-Stifft Lübeckiſchen Unterthanen geleiſtete Hülffe nicht aus Schuldigkeit, ſondern gutem Willen geſchehen,** de Anno 1267.

ADei Gratia Comes Holſatiæ, univerſis præſentia viſuris ſalutem in Domino. Tenore præſentium proteſtamur, quod nos de cætero Eccleſiam, ſi magna neceſſitas incumbat, Domino Epiſcopo & ſuis Colonis prorſus deſeremus, nec ſubſidium aliquod ab eis petemus, eo, quod liberi ſint, licet nobis aliquoties ſubvenerint, non de jure, ſed ex gratia ſpirituali. Datum Anno Domini M. CC. LXVII. in craſtino beati Benedicti.

LV.

Biſchoffs Johannis III. **zu Lübeck Verordnung, wie es mit der von Syfried von Bocholt geſtifftеten, und mit den Einkünfften von einer Saltz-Pfanne zu Lüneburg verſehenen** Præbende **gehalten werden ſolle,** de Anno 1269.

JOhannes, Dei gratia Lubecenſ. Epiſcopus. Univerſis præſentia viſuris in perpetuum. Cum Syfridus, dictus de Bocholte, civis Lub. diſponente Domino, numerum præbendarum in noſtra Eccleſia de ſuarum facultatum ſuperfluentia intenderet augmentare. Sartaginem in ſaliva Luneborgh, in domo Berderige ſitam, liberam & ab exactione qualibet expeditam, Eccleſiæ noſtræ cum magnæ devotionis affectu obtulit, ut dictæ ſartaginis proventus pro ſtipendio minoris præbendæ perpetuis temporibus habeantur, ſuper cujus ſartaginis æſtimatione ſinguli de Capitulo requiſiti, ut in locum præbendæ minoris ejusdem ſartaginis proventus ſuccreſcerent, unanimiter ſunt contenti. Præterea nos ſinceritatis & devotionis dicti Syfridi penſata circa noſtram eccleſiam benevolentia, de conſenſu & voluntate noſtri Capituli ipſum ſpecialis gratiæ privilegio duximus honorandum. Ipſe & Margaretha uxor ſua ſublata perſona, quam olim præſentaverint, quo adjunxerint alium quem decreverint præſentabunt, quem ſine difficultate qualibet inſtituemus & eum in

canonicum & in fratrem in Eccleſia noſtra recipi faciemus, ad quod peragendum, eisdem viventibus, ſucceſſores noſtri ſimiliter tenebuntur. Poſt mortem vero prædictorum S. & M. hujus præbendæ collatio ad Capitulum noſtræ Eccleſiæ perpetuo devolvetur. Ne autem in poſterum poſſit aliqua calumnia ſuboriri, præſentem paginam ſigillo noſtro & Capituli noſtri duximus roborandam. Hujus rei teſtes ſunt: Bruno, Præpoſitus, Wilhelmus, Decanus, Borchardus, Cantor, Nicolaus cuſtos & alii quamplures. Datum Lub. Anno Domini M. CC. LXIX. VII. Idus Octobris.

LVI.

Biſchoffs Johannis III. **zu Lübeck** Confirmation **der von** Johanne Friſone, **einem** Canonico **daſelbſt, gemachten Stifftung in der Dom-Kirche zu Lübeck**, de A. 1272.

JOhannes, Dei gratia Lubecenſ. Epiſcopus. Omnibus præſentem paginam inſpecturis ſalutem in Domino. Et ſi pietatis affectu ex officii noſtri debito quibuslibet teneamur, illos tamen gratia proſequimur ampliori, quorum fidei devotio & ſinceræ converſationis probatio ad id fiducialius nos pertrahit & inducit. Cum igitur piæ recordationis Johannes, dictus Friſo, noſtræ Eccleſiæ quondam Canonicus, præconceptæ devotionis præpoſitum ad Dei laudem & ſuam ſalutem moriens diſponeret opere adimplere, de conſilio quorundam Canonicorum & familiarium & proximorum ſic duxit, ut ſubſequitur ordinandum. Cuſtos, qui pro tempore fuerit in Eccleſia Lub. ad reliquias exponendas & reſervandas easdem non perpetuum, ſed pro ſuo habebit placito ſacerdotem, qui in expenſis ejusdem cuſtodis, altare ſibi deputatum in majori Eccleſia officians, ab eodem III. marc. den. annis ſingulis ſuo recipiet pro labore. In recompenſationem vero hujus oneris & laboris IV. manſis & dimidia in villa Relin in terra Aldenburg ſita, nomine Lub. Eccleſiæ comparatis. Item cuſtos XV. marcarum redditus cum indicio & ſuis attinentiis obtinebit. De reſiduis vero denariorum prædictorum manſorum in anniverſario ſuo XXIV. ſolid. pro medietate in vigiliis, & pro alia medietate in miſſa Canonicis exiſtentibus æqualiter dividentur. Item per omnia in reliquis XXIV. ſolidis fieri deſiderans, & affectans in ſacerdotibus vicariis perpetuis & ſubſtitutis, qui vigiliis & commendationi interfuerint, & miſſas pro defunctis dixerint illo die. Nos vero ejusdem piam voluntatem & affectum diligentius attendentes, quod ab eodem Johanne beatæ memoriæ quondam noſtro Can. laudabiliter conceptum & factum eſt, ratum & gratum habentes auctoritate noſtra duximus roborandum. Nulli ergo homini liceat hoc rationabile factum infringere vel mutare, qui omnipotentis Dei effugere voluerit ultionem. Datum Lub. An. Domini M. CC. LXXII. in vigilia Bartholomæi Apoſtoli.

LVII.

Biſchoffs Johannis III. **zu Lübeck** Diploma, **Krafft deſſen er verordnet, wie es mit denen von Johann Sperlingen und** Gerardo Sixti **geſtifftеten** Præbend**en gehalten werden ſolle**, de Anno 1274.

JOhannes, Dei gratia Lubecenſis Eccleſiæ Epiſcopus, univerſis Chriſti fidelibus præſens ſcriptum audituris, ſalutem in ſpiritu ſalutari. Cum duabus præbendis a Johanne Sperlingo & Gerardo Sixti in Eccleſia noſtra ſtatutis omni jure & libertate, ſecundum primariam & antiquam conſuetudinem Eccleſiæ noſtræ, præbendis incorporatis, de majori collectura nihil detur, illud una cum Decano & Capitulo noſtro, eisdem præbendis paterna ſollicitudine prò videre volentes, ut aliis præbendis parificarentur in æquali, & canonica fructuum portione ipſis annis ſingulis exhibenda, prætaxatis, nihilominus & æſtimatis utilitate, commoditate & aliis circumſtantiis proventuum menſæ noſtræ atque Capituli memorati, communiter duximus ſtatuendum, ut per manus majoris collectoris de provinciis & terminis, in quibus major collectura colligi debet, dictis duabus præbendis tantum detur quolibet anno in denariis & annona, quantum dari duabus præbendis minoribus eſt conſuetum. In cujus recompenſam & reſtaurum villam Gerſtencamp cum omni jure, quo prius eam poſſidemus, recipiemus. Præterea villam Bochold integraliter recipiemus IV. meſſis avenæ in dicta villa noſtro Capitulo reſervatis. In cujus rei memoria præſentem paginam ſcribi fecimus, & ſigillo noſtro, & ſigillo Capituli noſtri firmiter communiri. Datur Lubec. Anno Domini M. CC. LXXIV. in vigilia Epiphaniæ.

LVIII.

LVIII.

Käyſers Rudolphi I. **Lehn-Brief vor Biſchoff** Johannem III. **zu Lübeck, über ſeines Hoch-Stiffts** Regalia **und Weltlichkeit**, de Anno 1274.

RUdolfus, Dei gratia Romanorum Rex ſemper Auguſtus, Univerſis Sacri Imperii Rom. fidelibus præſentes literas inſpecturis, gratiam & omne bonum. Romani Imperii celſitudine conſurgens antiquitus & fundata mirifice ſuper immobile fundamentum excellentiæ prærogativa, qua viguit, Columnis meruit ſtabiliri ſtabilibus & egregiis ædificiorum juncturis indiſſolubiliter ordinari. Inter quæ quidem illuſtres Principes & totius operis machinam ſupportandam præcipue, ut columpnas, voluit potiori præſtantia præminere. Ut quo uberius gratiæ privilegiis inſigniri ſe ſentiunt, quo amplius debeant in obſequio ſuæ viciſſitudinis, redhibitione gratuita, cæteris præclarere. Sane cum venerabilis Johannes, Lubec. Epiſcopus dilectus Princeps noſter, ad Celſitudinis noſtræ præſentiam nuper accedens Rom. Imperio atque nobis obſequioſæ devotionis ſigna prætenderet & omnimodæ obeditionis inſignia præſentaret. Nos ipſum, tanquam noſtrum & Imperii Principem ad benevolos applauſivæ dulcedinis admittentes amplexus. Regalia, feuda Principatus Pontificalis, quem obtinet, ſibi de regia liberalitate conceſſimus, & eundem Epiſcopum inveſtivimus de eisdem, adminiſtrationem temporalium & jurisdictionem plenariam Principatus ejusdem Eccleſiæ prænotato Epiſcopo præſentium ſerie committentes. Quocirca univerſis & ſingulis vaſallis, miniſterialibus & hominibus ſuis & Eccleſiæ ſuæ damus præſentibus in mandatis, quatenus ipſi epiſcopo, tanquam Principi noſtro, & Domino ſuo, intendant humiliter & reverenter, diſtrictius inhibentes, ne quis eundem Epiſcopum, vel Eccleſiam ſuam, in perſonis, rebus & bonis audeat aliquatenus improbe moleſtare. Datum Nurenberg, XIII. Kal Decembris. Indict III. Anno Domini M. CC. LXXIV. Regni vero noſtri Anno ſecundo.

LIX.

Biſchoffs Johannis III. **zu Lübeck** Diploma, **Vermöge deſſen er die Einkünffte von zwey Bauer-Gütern zu Lubrechtsdorp zu jährlicher Begehung ſeines Gedächtniſſes, legiret**, de Anno 1275.

JOhannes, Dei gratia Lubecenſ. Epiſcopus, omnibus præſens viſuris ſalutem in Domino ſempiternam. Cum in divino officio die noctuque laborantibus neceſſaria ſit interdum refectio corporalis. Nos de conſenſu Capituli noſtri duos manſos in Lubrechtesdorpe ſolventes VI. marcas, X. ſolidos & VIII. denarios annuatim, duximus aſſignandos, ut de V. marcis duo ſervitia ſcil. in annunciatione beatæ Mariæ virginis & pro animæ noſtræ remedio in anniverſario noſtro in refectorio procurentur. Hoc adjecto, quod in Dominico annunciationis feſto Antyphoniæ: Hæc eſt dies, quam fecit Dominus, ad matutinas & ad veſperas ſolemniter decantentur. Si vero dictum feſtum anticipari contingat, vel transponi ipſo tamen die poſt matutinam dictam antyphoniæ ad ſuffragia decantentur. Et quandocunque hæc particula, hodie Deus homo factus, cantatur, ſuper genua procidat totus chorus. In Dominico autem anniverſario noſtro cuilibet Canonico emancipato & Vicario unum denarium ad offerendum volumus exhiberi, ad vigilias, Eccleſiam & ad miſſam pro defunctis duæ candelæ de una libra ceræ, & ad præbendam miſſalem dimidia ſtopa vini VI. den. panes, & carnes pro ſolido offerantur. Inſuper ſingulis vicariis in vigiliis exiſtentibus duos in dicta miſſa pro defunctis quatuor denarios deputamus. Hanc itaque noſtram voluntatem, quoad omnes perſonas, quorum beneficia futuris temporibus fuerint inſtituta, ſimili modo volumus obſervari. Si aliquid autem de cibo & de potu reſiduum fuit in uſus pauperum convertatur. De pecunia autem quicquid reſiduum fuit, Decanus, qui ſupradicta procurabit, pro ſuo ſalario retinebit. In cujus rei teſtimonium præſentes literas noſtro & Capituli noſtri ſigillis fecimus communiri. Datum Lubecenſ. An. Domini M. CC. LXXV. in die beatæ Luciæ Virginis.

LX.

Biſchoffs Johannis III. **zu Lübeck** Diploma, **Krafft deſſen er dem** Cuſtodi **des Dom-Capituls daſelbſt etwas an Einkünfften zugeſetzt**, de Anno 1275.

JOhannes, Dei gratia Lubecenſ. Epiſcopus, univerſis præſentia viſuris, æternam in Domino ſalutem. Ne dignitates Eccleſiaſticæ præ facultatem inopia deficiant, vel lenteſcant, neceſſe eſt, ut congruis beneficiorum ditentur ſtipendiis, & dignis temporalium ſuffra-

ſuffragiis ſuſtententur, volentes itaque cuſtodem noſtræ Eccleſiæ ſpirituali proſequi gratia & favore IV. meſas ſiliginis ſibi ſuisque ſucceſſoribus contulimus, & easdem annis ſingulis exhibendas, de decima noſtra in Seghebergh de conſenſu & beneplacito noſtri Capituli duximus deputandas, ita tamen, ut ſi proceſſu temporis nos, aut qui nobis ſucceſſerit Epiſcopus, cuſtodi, aut ejus ſucceſſoribus in loco convenienti trium marcarum Lubec. redditus aſſignaverimus expeditos, ſalvæ nobis maneant & absque ambiguitate ad nos redeant dictæ IV. meſe. In cujus donationis & conceſſionis teſtimonium, tam noſtrum, quam Eccleſiæ Sigillum præſentibus eſt appenſum. Datum Lubec. An. Domini M. CC. LXXV. IV. Jdus Decembr.

LXI.

Kauff-Brief, Vermöge deſſen Biſchoff Burchardus **denen von Viſſow eine Mühle bey Eutin verkaufft, und eine beſſere davor angekaufft,** de Anno 127-

BOrchardus, Dei gratia Lubec. Epiſcopus, omnibus in futurum. Longinquitate ſæpe fit temporis, ne pateat conditio originis, eapropter, ne ſuper contractu celebrato nomine noſtro & Eccleſiæ cum Domino Emekone, milite de Viſſovve, per oblivionem vel ignorantiam poſſit in futurum contentio ſuboriri, totam rei ſeriem duximus declarandam. Dictus ſiquidem Emeko molendinum quoddam juxta Uthyn in decurſu majoris ſtagni fundatum, a domino bonæ memoriæ Theoderico, anteceſſore meo ad firmam receperat, ut ipſe vitæ ſuæ tempore Epiſcopo loci IV. marc. de annua ſolveret penſione. Nos itaque per aliud molendinum in cura noſtra Uthyn poſitum prioris molendini defectum recuperantes præſertim cum modicus de illo cenſus perveniret, in aliis etiam Eccleſiæ melius proſpicere ſperantes dictum molendinum præfato militi pro XIV. marc. argent. vendidimus, tam ipſi quam tribus ſuis filiis illud in Feodo porrigentes, ita, quod ipſi cum legitimis ſucceſſoribus jure vaſallorum, debita ſervitii obnoxietate deinceps Eccleſiæ teneantur. Aquam inſuper, qua ducitur molendinum usque ad magnum ſtagnum Uthyn & Rivum, quæ præterit ſuam curiam tam in aſcenſu, quam decurſu usque ad ſtagnum prædictis vaſallis cum piſcariis & omni utilitate conceſſimus, ſalvo eo, quod piſcator epiſcopi propter hoc non debeat impediri. Eidem præterea tantum ſpatium, quantum VI. modiis avenæ ſeminari conſuevit in noſtro littore ad reparationem permiſimus molendi de pecunia, qua jam dictum molendinum melius in terra Aldenburg in villa, quæ Subbeſtorpe dicitur XXXV. marc. argent. Eccleſiæ comparavimus, & viginti marcas argenti perſolvimus pro viceſima transmiſſa, ſecundum ordinationem Innocenti Papæ, in ſubſidium terræ ſanctæ. Teſtes autem ſunt: Johannes Wolquardi, Johannes Epiſcopus, Lambertus, cuſtos, Ludegerus Scholaſticus, Arnoldus de Hanoveria. Otto de Bochold, Gerardus Godeſcaldus, Canonici Lubecenſ. Laici vero Wolradus de Golevviz, Thidericus Duncker, Volradus de Viclekeſtorp, Marquardus de Schmedinckendorpe, Vereſtus Luſcus. Ad memoriam itaque rei geſtæ præſentem paginam conſcribi fecimus eandem ſigilli noſtri munimine roborantes.

LXII.

Biſchoffs Burchardi **zu Lübeck** Diploma, **Vermöge deſſen er einen** Cellerarium **bey dem Hoch-Stifft verordnet, und ihm die** Diſpoſition **über das täglich an die Stiffts-Verwandten auszutheilende weiſſe Brod überlaſſen,** de Anno 1278.

BOcrhardus, Dei gratia Lubecenſ. Epiſcopus. Univerſis præſentia viſuris, ſalutem in Domino ſempiternam. Cum ex antiquis temporibus in Eccleſiis potioribus Conventus Canonicorum habentibus digne a Regibus, Principibus & Pontificibus videremus varias conſolationes multipliciter conſtitutas ſcilicet, ut eo ferventius ad laudes divinas provocentur, qui congruis honoribus & temporalium commodorum ſubſidiis conſolantur. Nos quoque Exemplum hujusmodi modis provocati, de conſenſu noſtri Capituli in Eccleſia Lubic. cujus auctore Deo præſidemus, novam inſtituimus dignitatem, quam cellerariam appellamus, cujus beneficii ſeu dignitatis collatio ad nos & noſtros ſucceſſores Epiſcopos pertinebit. Ita pro integrato Canonico & non minoribus hujusmodi beneficium conferatur. Eſt autem de prædicto beneficio talis conſolatio Canonicis ſingulis annis expectanda. Conferimus in præſenti, Domino largiente, de excreſcentiis ſexaginta meſas ſiliginis de Suſſolvve, ſi ibi colligi, vel aliquatenus haberi potuerint, & ſub menſura majoris modii alias in aliis locis congruis annis ſingulis ducendas, & ad muros civitatis ſub noſtris expenſis præſentandas, quas LX. meſas ſiliginis tollet cellerarius, & pro

& pro ſuo labore & miniſterio VIII. meſas & marcam den. a Majore Collectore dandam in ſuos uſus convertet. Alias vero LII. meſas permanentes convertet in LII. talenta tritici laudabilis & electi. Et ſicuti annus continet LII. ebdomadas, ita 52. talenta tritici pro ſingulis ebdomadis ad conſolationem fratrum volumus per cellerarium præparari & panes præbendales fieri, de quolibet modio panes viginti, ita, ut ſingulis diebus per manus Cellerarii diſtribuatur & cuilibet Canonicorum expenſas habentium duo panes quotidie exhibeantur. Ut autem in diſtributione prædictorum panum tollatur omne dubium in futurum, ſane & ſobrie ita decrevimus ordinandum. Solum Canonici integrati percipientes, expenſas habentes, & non alii prædictos panes habebunt. Et ſi pauci expenſas habuerint, pone quæ unus vel duo, ille unus, vel illi duo percipient omnes panes, qui ſolebat XI. præbendis miniſtrari Porro de prædictis panibus nihil ad ſtudentes, nihil ad peregrinantes, nihil ad transeuntes ad parrochias, ſi in parochiis panem Eccleſiæ comedant, ſed ſi in parochiis tritam burſam accipiant, tunc & ipſi, ſi fuerint integrati, panes hujusmodi accipient præbendales. Item collectores, ſi integrati fuerint, & expenſas habere conſueverint, & in actu colligendi extiterint, panes habebunt memoratos. Item nec præpoſitus abſens habebit panes, etiam ſi diœceſ. viſitaret. Item ſi ex prædictis panem percipientibus aliquis pro ſuis negotiis gerendis, petita a Decano licentia exierit, & infra quindenam non redierit, ſicut oblatione, ita & panum conſolatione carebit, ſalva tamen portione eorum, qui mittuntur. Item in qualibet ebdomate prædictus panis præparetur duabus vicibus ut eo recentior & commodior habeatur. Præterea ſi Cellerarius negligens in præparatione & exhibitione panum prædictorum extiterit pœna congrua a Dēcano & Capitulo punietur. Datum Uthyn, in Vigilia Beati Andreæ Apoſtoli, Anno Domini 1278.

LXIII.

Ejusdem Diploma **das Amt und Verrichtung des neu eingeſetzten** Cellerarii **betreffend,** de Anno 1278.

BOrchardus, Dei gratia Lubic. Eccleſiæ Epiſcopus, univerſis præſentia viſuris, ſalutem in omni ſalvatore. Bonorum omnium auctori ſecundum datum ejus, cupientes gratiarum actiones impendere, Canonicis, quæ dictæ Eccleſiæ noſtræ, quibus onus hoſpitalitatis cottidie creſcens imminet, ut pietatis opus in eleemoſinarum largitione per eosdem ſine triſtitia hilarius expleretur, opportuno ſuccurrere ſubſidio, tum prædeceſſoris noſtri, noſtroque tempore divina largitate donante, ſuper ea, quæ Canonici loco præbendarum diſtribui conſueverunt, ſexaginta meſæ ſiliginis excreviſſent. Nos cum conſilio & conſenſu totius noſtri Capituli ſupradicti ſtatuimus & ordinavimus de jam dictis ſexaginta meſis panes triticeos præparandos ipſis Canonicis ſeptimanis ſingulis miniſtrari eo tenore & modo, qui in privilegio ſuper hoc contracto ſpecialiter plenius continet. Verum ut dictorum panum adminiſtratio debitam ſortiretur curam novam dignitatem in noſtram Eccleſiam inſtauravimus, & aliarum Eccleſiarum more eam cellariam nuncupantes, perſonam idoneam ad eandem inſtituimus, quam cellerarii nomine dignitati conſono vocari cenſuimus ſibi portionem certam de prædictis ſexaginta meſis loco ſuorum redditūum deputantes; Qui Cellerarius prætactos panes præparari ac diſtribui procurabit, ſicut in antedicto privilegio diſcretius eſt expreſſum. Porro ſpecialiter & cautius id eſt actum, quod præmiſſæ dignitatis ordinatio ſeu collatio, cum vacaverit, ad nos & ſucceſſores noſtros perpetuo pertinebit, ut autem, quid utiliter nos egiſſe ſperamus, ſit evidens univerſis, nulloque valeat in poſterum levitatis ingenio perturbari, noſtro noſtrique Capituli ſigillis præſentem paginam fecimus roborari. Datum Uthyn, Anno Domini 1278. in Vigilia Sancti Andreæ Apoſtoli.

LXIV.

Ejusdem Diploma, **den Zehenden, ſo die Stadt Lübeck von ihren Aeckern und zugehörigen Gütern dem Hoch-Stifft geben muß,** betreffend, de Anno 1284.

NOtum ſit, quod omnes illi, qui habent agros in villis Padeluche, Drogevorverck, Nygendorpe & Wiſſeloo tenentur dare pro decima ſingulis annis in feſto beati Martini de quolibet manſo VIII. ſolid. den. quos ſi in dicto feſto, vel ante, non perſolverint in craſtino hujus feſti quilibet eorum impignerabitur pro una marca den. de qua nihil dimittitur, & hanc pecuniam domini Conſules ad hoc deputati colligent ad uſus Civitatis. Civitas autem de ipſa pecunia ad uſus Domini Epiſcopi Lub. erogabit ſingulis annis in nativitate domini Epiſcopi Lubec. pro ſua decima 21. marc. den. tantum Epi-

ſcopum tangentem. Padeluche habet XII. manſos minus quatuor jugeribus. Droghevorvverk habet XX. manſos. Nydendorp habet XII. manſos, Wiſſelo habet ſeptem manſos. Item Iſrahelestorpe XVI. habet manſos de decima danda de hac villa non civitas, quod Canonici ſe intromittere debent, ſumma de hac villa III. marcæ X. ſolidi & octo den. NB. Item nihil omino tangetur aut habetur de decima, in omnibus ſcripturis quæcunque de villa Crempelſtorp ſunt notatæ in quibuscunque noſtris libris ſive antiquis ſive novis. Item de jugeribus extra portam urbis & trans travenam & portam Holzatorum ſituatis de quolibet jugere ſeminato pro decima ſolvent IX. denar. annuatim. Item de villa Wiſceloo & Nygendorpe & aliis villis nunc conſtructis vel in poſterum conſtruendis infra terminos civitatis de quolibet manſo, de quo ipſi conſules cenſum percepe-rint in toto vel in parte IIX. ſolidos ſolvent de dimidio manſo IV. ſolid. de quarta parte manſi II. ſol. dabunt certis temporibus & conſuetis videlicet medietatem in feſto beati Andreæ, & reliqua pars in feſto Purificationis Mariæ beatæ virginis perſolvatur. Datum Anno Domini M. CC. LXXXIV. menſe Martio.

LXV.

Biſchoffs Burchardi **zu Lübeck** Diploma, **worinn er verordnet, was vor Stiffts-Perſonen das weiſſe Brodt wochentlich ſolle gegeben werden,** de Anno 1285.

BOrchardus, Dei gratia Lubic. Epiſcopus, dilectis ſibi in Chriſto perpetuo, Decano & Capitulo Eccleſiæ ſuæ, ſalutem in Domino. Cum de menſa Epiſcopali panem triticum non ſolum pro utilitate cujuslibet, verum etiam pro honeſtate Eccleſiæ noſtræ vobis ſingulis ſeptimanis diſtribuendum procuravimus iis præcipue, qui diſtributionis tempore ſunt præſentes, vel in negotiis eccleſiæ fuerint prædicti, dolentes referimus, quod quidam ex vobis, ut intelleximus, adeo tenuem habeant familiam, quod panem prædictum in ſeptimana nullatenus conſumere poſſunt, & quod deteſtabile eſt, aliis extra familiam ſuam vendunt. Alii vero, quod eis ſupereſt, in eleemoſynam non convertunt, ſed potius pro recompenſatione aliqua Laicis dant & aliis perſonis mittunt pro ſuo lubitu voluntatis. Cum igitur animus de hoc noſter non immerito ſit turbatus, eo quod Eccleſia noſtra ſcandalum exinde non modicum patiatur. Præſentium auctoritate ſtatuimus, ordinamus, ac diſtricte præcipiendo mandamus, quatenus de cætero nulli Canonicorum ſæpedicti panes dentur, ſed iis tantum, qui ſecum in familia ſua quatuor habent perſonas ad ſerviendum habiles & honeſtas parvulis citra quindecim annis, nec non & his, quos pro pecunia tenent in expenſis, minime computatis. Diſtributori vero ſæpedictorum panum in virtute ſanctæ obedientiæ diſtricte præcipimus quatenus de cætero nulli eosdem panes adminiſtret, vel adminiſtrari faciat, niſi ſecundum ordinationem noſtram, quæ ſuperius eſt expreſſa. Dat. Lub. Anno Domini 1285. feria proxima poſt Aſſumptionem Sanctæ Virginis Mariæ.

LXVI.

Vergleich zwiſchen Biſchoff Burchardo **zu Lübeck und Graf** Gerhardo **dem II. zu Hollſtein und Schaumburg, unterſchiedener ſtrittiger** Puncte **halber,** de Anno 1288.

UNiverſis Chriſti fidelibus præſentia viſuris, Gerhardus, Dei gratia Comes Holſatiæ & Shcobenburg, ſalutem in Domino ſempiternam. Super quæſtione, quam movimus domino Borghardo, Lub. Epiſcopo, eo quod villam Eckeherdesdorp cum Judicio & decima ab Ottone milite, dicto Plone nobis irrequiſitis, emerat, non ſolum quieſcimus, ſed ipſam emtionem gratam & ratam habemus. Nos enim pro habendo conſenſu, imo a prædicto domino Epiſcopo recepimus centum marc. pecuniæ numeratæ, inſuper quendam locum exſtirpatum inter Clenzovve & Malinesvelde ſituatum, qui Crancesrodh in vulgo nominatur, ad inſtantiam dicti domini Epiſcopi fecimus ſuis terminis Malinsvelde deputari. Amplius licentiamus, ſicut aliquando licentiavimus, ut prædictus Dominus Epiſcopus in noſtro dominio ubicunque ſibi expedire videbitur emendi, quatuor manſos liberam habeat facultatem. Cæterum decimam, quam a domino Lub. Epiſcopo in noſtris villis Brode & Brode in feudo habemus, unde ſingulis annis proveniunt XII. tremodia ordei domino Epiſcopo jam prædicto ſuisque ſucceſſoribus pro centum marcis denariorum titulo pignoris obligavimus, quousque nos aut noſtri hæredes ipſam decimam pro dicta pecuniæ ſumma redimere voleamus. Præterea quendam permutationem fecimus cum domino Epiſcopo congruam & deinceps duraturam de cenſu noſtro debito

debito & conſueto, qui Holendergrevenſcat dicitur, quem ſingulis annis de villis infra ſcriptis recepimus, videlicet de Uthyn, Nygendorpe, Junceruvvenorde, Bocholte, Gumale & Zarnikovve de quolibet manſo viginti ſeptem denarios ipſo domino Epiſcopo & ſuis ſucceſſoribus ſeptimam dimidiam marc. redituros reſignavimus vice noſtra annuatim percipiendos, reſiduum nobis, ſi aliquid ſuperfuerit, reſervantes, pro quarum VI. marcarum recompenſatione & dimidiæ antedictus dominus Epiſcopus viginti marc. den. & quendam locum qui Virdhe dicitur, juxta magnum ſtagnum Plone ſitum, cum vado adjacente, usque ad ſolidam terram nobis redimiſit, ſalvis ſibi omnibus terris, aquis, paludibus, quæ ultra vadum continentur. Hæc omnia & ſingula de conſenſu omnium hæredum noſtrorum duximus ordinanda, ut autem hæc rata permaneant & inconvulſa, præſentem literam ſigillo noſtro & noſtri filii Gerardi ſigillo duximus roborandam. Datum Plone, Anno Domini M. CC. LXXXVIII. In die omnium Sanctorum.

LXVII.

Biſchoffs Burchardi **zu Lübeck** Diploma, **Vermöge deſſen er ein Gefängniß und die darzu nöthige Unkoſten, vor des Hoch-Stifft** Malefiz-**Perſonen verordnet, und die** Diſpoſition **darüber dem Dom-Dechanten zueignet,** de Anno 1294.

BOrchardus, Dei gratia Lubec. Epiſcopus. Ad rei memoriam ſempiternam. Quum, deifica opitulante clementia, ad ipſius DEI laudem & gloriam, & ad noſtram felicitatem, Divino per civitatem Lubicenſ. ampliato miniſterio, perſonæ ſacroſanctis deputatæ officiis quamplures noſtris temporibus ſuccreverunt. In eadem Civitate, diabolica inſtigante perfidia, quandoque a noſtris, quandoque aliunde advenientibus clericis crimina & injurias cognovimus perpetrari. Nos igitur, qui bonos non ſolum ſpe præmiorum, ſed metu pœnarum efficere cupimus, de noſtro Capituli conſilio & conſenſu, carcerem, ad maleficorum correctionem, pro reorum cuſtodia providimus conſtruendum, in quo juxta qualitatem perſonæ & quantitatem exceſſus pro tempore, aut perpetuo teneantur. Cuſtodem vero a Decano, qui ſceleratorum judex eſt, congrue decrevimus deputandum, qui cuſtodiens, ſub juramento præſtito, reis ibidem detentis cibum diebus ſingulis, pro delicti exigentia, miniſtrabit. Cum Decano ut unde onus & incommodum ſuſtinetur, inde emolumentum & commodum conſequatur, de conſenſu ejusdem Capituli noſtri ordinavimus quinque meſas ſiliginis de Ydenburgh, ut ſi illa annona caſu perderetur, de alia Epiſcopali meſa a nobis & noſtris ſucceſſoribus usque ad obitum Domini Hinrici de Bucholte, Scholaſtici, annis ſingulis miniſtrandas, quo ſcholaſtico defuncto, ſcholaſtici ſucceſſores qui pro tempore fuerint, Decanis, qui pro tempore fuerint, dabunt annis ſingulis in feſto beati Michaëlis quinque marcas, & hos redditus decrevimus cuſtodiæ Carceris manere perpetuo deputatas. Ne vero, quod, pro utilitate Eccleſiæ noſtræ, in perpetuum valiturum, ſancivimus, lapſu temporis quomodolibet enervetur, præſentem cartam noſtri ſigilli munimine roboramus. Sigillum inſuper Capituli noſtri in ſignum ratihabitionis & conſenſus præſentibus eſt appenſum. Acta hæc ſunt in Capitulo noſtro Anno Domini M. CC. LXXXXIV. in craſtino nativitatis beati Joh. Baptiſtæ, præſentibus Dn. Volrado, Joh. Decano. Seghebando Theſaurario Helembertoe Cantore, & univerſis Canon. noſtris, qui vocari & intereſſe debebant, & poterant, ad hoc ſpecialiter in Capitulo congregatis.

LXVIII.

Biſchoffs Burchardi **und des geſammten Dom-Capituls zu Lübeck** Statutum, **wie es mit dem Gnaden-Jahre der** Rectorum **oder** Parochorum Eccleſiæ **in ihrem Hoch-Stifft** Diœces **gehalten werden ſolle,** de Anno 1298.

UNiverſis præſentia viſuris, Bochardus, Dei gratia Epiſcopus Lub. ſalutem in Domino. Cum illam in donationibus nobilitas legem ponit, ut, niſi in beneficiis creſcat, nihil præſtitiſſe putetur. Hinc eſt, quod nos, qui Deo auctore Lubec. Eccleſiæ præſidemus, rectoribus eccleſiarum, in quibus nos conferendi, conſtituendi, inveſtiendi plenum jus habemus, item rectoribus eccleſiarum, in quibus Abbas Ciſmarienſis & Zegebergenſis, Porecenſis moneſteriorum Præpoſiti, jus retinent patronatus, ut dictarum rectores eccleſiarum eleemoſynis, & liberalitati hoſpitalitatis eo diligentius intendant ferventius & inſiſtant, de benivolo & pleno noſtro ac Capituli noſtri conſenſu, ob ſalutem animarum noſtrarum, annum gratiæ contulimus liberaliter propter Deum; ita videlicet, ut cuique rectori eccleſiæ decedenti, poſt diem obitus ſui integraliter omnis proventus eccleſiæ, tam in rebus mobilibus, quam immobilibus, cum oblationibus altaris per annum inte-

integrum cedant, ut ſi qui propter hoſpitalitatem & eleemoſynarum largitionem, ad quamque ſingulos invitamus, decedentes debita contraxerint, ita ab executoribus teſtamenti decedentis, ſi qui conſtituti fuerint, vel ab Epiſcopo, qui pro tempore fuerit, provideatur, ne per illum annum gratiæ eccleſia ſuis debitis obſequiis defraudetur. In hujus autem donationis & gratiæ recompenſam ſtatuimus, & nihilominus ſub pœna ſuſpenſionis ab ingreſſu Eccleſiæ, quam in omnes & ſingulos hujusmodi mandati noſtri transgreſſores ſeu neglectores ferimus in his ſcriptis, diſtricte præcipiendo mandamus, quatenus quilibet rectorum in eccleſia ſua, cum ſuo Capellano, vel ſuis Capellanis & ſociis tribus vicibus in anno, videlicet in die Converſionis S. Pauli, in die S. Marci Evangeliſtæ, in die S. Bartholomæi Apoſtoli, de veſpere vigilias majores ſolenniter cantent, & in craſtino dierum prædictorum unam miſſam ſolenniter, & ſinguli ſacerdotes, ſi plures fuerint, ſingulas miſſas celebrent pro defunctis memoriam noſtri, & prædeceſſorum noſtrorum atque ſucceſſorum ſolenniter peragendo. Eandem quoque gratiam nobiles Domini, Adolphus & Johannes fratres, Comites Holſatiæ & Stormariæ, fervore charitatis accenſi, rectoribus Eccleſiarum, in quibus ipſi jus poſſident patronatus, de noſtro, & noſtri Capituli pleno conſenſu liberaliter contulerunt, ſicut per ſigilla eorum præſentibus appenſa evidentius proteſtantur. Pro qua quidem gratia dicti rectores ſub pœna ſuperius expreſſa, qua ſingulos eorum conſtringi volumus, ſi forte fuerint negligentes prædictorum nobilium dominorum ac progenitorum ſuorum atque legitimorum hæredum ſuorum, prædictis tribus vicibus in anno, peragent ſolenniter memotiam in vigiliis & miſſis, prout ſuperius eſt expreſſum. Si vero craſtinum prædictarum trium dierum caderet in diem dominicam, tunc commemoratio procraſtinabitur in feriam ſubſequentem. Cum igitut hujusmodi gratia, ob Dei honorem & animarum ſalutem ſalubriter ſit conceſſa, ut etiam inde viventibus fructus & ſalus accedat, nos omnibus vere pœnitentibus, & confeſſis, qui devotioni tam in vigiliis & miſſis prædictarum memoriarum interfuerint, & ſpecialiter pro fidelibus defunctis orationes fuerint, quadraginta dies & unam de injuncta ipſis pœnitentia miſericorditer in Domino relaxamus, noſtrisque ſucceſſoribus humiliter & obnoxius ſupplicantes, quatenus hujusmodi indulgentias & gratias ratificent, & non minuant, ſed potius ſuperaddant. Ut itaque omnia & ſingula præmiſſa robur obineant perpetuæ firmitatis præſentem litteram noſtro ſigillo, atque Capituli noſtri nec non & prædictorum nobilium dominorum ſigillis duximus roborandum. Datum in loco, qui Viride dicitur, An. Domini M.CC. XCVIII. in die beati Martini Confeſſoris.

LXIX.

Herrn Hermanns de Morum, Cantoris **des Dom-Capituls zu Lübeck** Diploma Diſpoſitionis **eines** Legats **in der Abtey zu Cicemer, vor arme und bedürfftige Perſonen, worinn er Biſchoff** Burchardum **zu Lübeck und ſeine Nachkommen zu beſtändigen** Executoribus **deſſelben eingeſetzet**, de Anno 1304.

In Dei Nomine Amen.

UNiverſis præſentia viſuris, Johannes, Dei gratia Abbas totusque conventus Monaſterii in Cycemer, ordinis ſancti Benedicti, Lub. Diœceſ. orationes in Chriſto devotas. Ne ſuper geſtis mortalium in poſterum poſſit calumnia ſuboriri, quæ fiunt in tempore literarum debent memoria roborari, hujus rei gratia ad notitiam omnium ac ſingulorum tam præſentium, quam futurorum volumus devenire, quod nos villam quandam, quæ vulgariter Poſtyn Sclavicolis nominatur, cum ſuis terminis & attinentiis univerſis a Volrado & ſuis fratribus, dictis de Syra, emimus, prout in literis & privilegiis, ſuper hoc confectis plenius continetur. Ad cujus villæ ſolutionem, cum noſtræ non ſufficerent facultates, vendidimus & aſſignavimus in totali villa præfata, ſub conditionibus infraſcriptis, amico noſtro ſingulari, Domino Hermanno, dicto de morum, Canonico & Cantori Eccleſiæ Lub. redditus triginta marcarum denariorum Lub. pro quadringentis & quinquaginta marcis denariorum Lubec. monetæ, pecuniæ numeratæ, quos redditus ſcil. triginta marcarum, quoad vixerit, idem Hermannus Cantor & Canonicus in feſto beati Nicolai omni dubio procul moto ex prædicta villa, ſive nuncius ſuus fidelis a nobis in noſtro monaſterio, vel in civitate Lubecenſ. ſub noſtris periculis, laboribus & expenſis recipiet confidenter. Cum autem prædictus Hermannus Cantor curſum vitæ ſuæ adimpleverit carnis debitum perſolvendo, is tum, qui Abbas fuit pro tempore, una cum conventu ſuo, ſicut ipſi Deum dilexerint, & conſcientias ſuas ſalvare voluerint de ſæpe dictis triginta marcis, viginti ſex marcas, pro remedio animæ Hermanni, Cantoris prælibati, quolibet anno ita quidem ſingulis ſeptimanis octo ſolidos denariorum Lubec. ſive victualia tantundem valentia, pauperibus

ribus & egenis ad portam ſedentibus & eleemoſynam petentibus, & magis indigentibus, præter noſtras conſuetas eleemoſynas, perpetuis temporibus fideliter diſtribuent, occaſione qualibet non obſtante, per quam viginti ſex marcarum diſtributio aliquatenus valeat impediri. Præterea ſi ex caſu inopinato vel pauperum inſufficientia, ſive quocunque alio modo evenerit, quod prædictæ viginti ſex marcæ aut victualia tantum valentia arca indigente, temporibus ſuis ſicut expreſſum eſt ex integro non fuerint diſtributæ, ipſas aliis temporibus totaliter & fideliter diſtribuemus. Ita quidem ſæpe dictas eleemoſynas pauperibus aſſignatus ſingulis annis in perpetuum, omni excluſa difficultate, nos & noſtri ſucceſſores debemus & volumus integraliter expediſſe. Porro ſi in futurum a quibuscunque iſtius vel aliarum terrarum Dominis bellum ingruerit & ſæpe dicta villa rapina vel incendio, aut alterius cujuscunque diſcriminis periculo, absque noſtra evidenti culpa fuit devaſtata, prædictarum viginti ſex marcarum reſidiis duas marcas idem Hermannus Cantor ſingulis annis pro refectione caritativa fratribus noſtris perpetuo facienda nobis in præſenti contulit, hac de cauſa, ut anniverſarium Hermanni patris ſui & Alheydis matris ſuæ, qui occurrit in craſtino Vincentii martyris, in quo etiam prædicta fiet refectio, ſolemniter in miſſis, vigiliis, commendationibus ac aliarum gratiarum actionibus cum omni devotione jugiter peragamus. Nihilominus aliarum duarum marcarum redditus ad ſimilem conſolationem fratrum noſtrorum anniverſario ſuo cum eadem devotione, ſicut Præpoſitus ſalubriter aſſignavit. Notum & eſſe volumus & recognoſcimus, nos villam emiſſe Barensdorpe ſuam in Parochia Honſime ei Henrico dicto Stoven cum terminis & attinentiis ſuis univerſis, prout in privilegiis ſuis ſuper hoc datis plenius continetur. Ad cujus etiam villæ ſolutionem dum non ſufficeremus, vendidimus in villa præfata ſub conditionibus infra ſcriptis ſæpedicto domino Hermanno de morum, Canonico & Cantori Eccleſiæ Lubecenſ. redditus viginti marcarum denariorum Lub. pro trecentis marcis den. pecuniæ numeratæ, quos redditus ſcilicet viginti marcarum, quoad vixerit, idem Hermannus Canonicus & Cantor in Feſto beati Nicolai omni dubio procul moto ex prædicta villa ſive nuncius ſuus fidelis in noſtro monaſterio, vel in Civitate Lubecenſ. prout ſibi placuerit, ſub noſtris periculis, laboribus & expenſis recipiet confidenter. Cum autem prædictus Hermannus Cantor curſum vitæ adimpleverit moriendo, quicunque Abbas fuit pro tempore cum ſuo conventu per Camerarium ad hoc deputatum de ſæpe dictis viginti marcis, quindecim marcas pro remedio animæ ſuæ pro quadraginta tunicis, tunicam de ſex ſolidis, & quatuor marcas cum ſex ſolidis ad ſexaginta paria calceorum & aliam medietatem in feſto purificationis ſanctæ mariæ erogabunt, decem vero ſolidos reſiduos eidem Camerario ad officium ſuum cum aſſenſu ſui abbatis pro cura & labore deputavit. Si autem in futurum iſtius, vel aliarum terrarum Dominis bellum ingruerit, & dicta villa rapina vel incendio, aut alterius diſcriminis periculo, absque noſtra culpa, fuit devaſtata prædictarum eleemoſynarum diſtributio tamdiu requieſcet, quousque dicta villa in parte, vel in toto fuit reſtaurata. Ut autem hæc omnia & ſingula ſupradicta robur obineant perpetuæ firmitatis & tam pia & devota eleemoſynarum diſtributio ac animarum commendatio a nobis & noſtris ſucceſſoribus, aut a quocunque hominum nullatenus defalcari, ſive defraudari valeat, aut infringi, ſæpe dictus Hermannus Cantor, venerabilem Dominum ac Principem noſtrum, Borchardum, Epiſcopum Lub. & ſuos ſucceſſores deputavit & elegit conſervatores pariter & executores ſuper omnibus & ſingulis inter nos & eundem Hermannum Cantorem ordinatis. Præterea ut idem Dominus Epiſcopus Borchardus & ſui ſucceſſores, qui pro tempore erunt, hæc prædicta omnia conſervent fideliter & exequantur, ſæpedictus Hermannus Cantor prædictis Pontificibus contulit Jus Patronatus conferendi unam vicariam in Eccleſia Lubecenſ. prout in teſtamento ejusdem Hermanni Cantoris ſufficienter eſt expreſſum, in quorum omne teſtimonium & obſervantiam ſigilla noſtra, una cum ſigillis dicti venerabilis patris ac Domini noſtri, Borchardi, Epiſcopi & Capituli Eccleſ. Lubec. literis præſentibus ſunt appenſa. Et nos Burchardus, DEI Gratia Lubec. Eccleſiæ Epiſcopus, hujusmodi venditionem, conventionem ac ordinationem cum omnibus ſupra memoratis ratihabitione duximus confirmandum, præcipientes, ut omnia prædicta ac ſingula tam rite, rationabiliter, ac ſalubriter facta, nullus hominum, tam præſentium, quam futurorum, immutare audeat, aut aliquatenus irritare. Datum & actum in Eccleſia noſtra in præſentia reverendi Domini noſtri Borchardi, Eccleſiæ

Lubec. Epiſcopi, ac honorabilium virorum videlicet Domini Johannis, dicti de Boecholte, Decani, Ludolki de Bardevvyek, Hildemari, Johannis, dicti Krech, Magiſtrorum, Gegebandi, Theſaurarii. Helemberti Scolaſtici, Thiderici Wullenpunt, & Henrici de Hattorpe, prædictæ Eccleſiæ Canonicorum, An. Domini milleſimo CCC. quarto. In die beati Urbani Papæ & martyris feliciter Amen.

LXX.

Ejusdem Diploma Diſpoſitionis **eines** Legats **in der Probſtey zu Degeberg mit eben den Bedingungen, wie im vorherſtehenden** Diplomate, de Anno 1305.

In Domini Nomine Amen.

UNiverſis præſentia viſuris Johannes DEI gratia præpoſitus, totusque conventus Eccleſiæ Degebergen, ordinis St. Auguſtini, Lub. Diœceſ. orationes in Chriſto devotas. Ne ſuper geſtis mortalium in poſterum poſſit Calumnia ſuboriri, quæ fiunt in tempore, literarum debent memoria roborari. Hujus rei gratia ad notitiam omnium ac ſingulorum tam præſentium quam futurorum volumus devenire, quod nos villas quasdam, quæ vulgariter Ferbecke & Cule nominantur, cum ſuis terminis & attinentiis univerſis ab honeſto milite, Domino Johanne, dicto de Waleſtorpe, & Ottone fratre ſuo, emimus, prout in literis & privilegiis ſuper his confectis plenius continetur. Ad quarum villarum ſolutionem, cum noſtræ non ſufficerent facultates, vendidimus & aſſignavimus in villis præfatis ſub conditionibus infra ſcriptis, amico noſtro, Domino Hermanno, dicto de morum, Canonico & Cantori Eccleſiæ Lub. redditus viginti marcarum denariorum Lub. pro trecentis marcis denariorum dictæ monetæ pecuniæ numeratæ. Quos redditus ſcilicet viginti marcarum denariorum Lubec. quoad vixerit idem Hermannus Canonicus & Cantor in feſto beati Martini, omni dubio procul moto, ex prædictis villis, ſive nuncius ſuus fidelis a nobis in noſtra Eccleſia, vel in Civitate Lub. ſub noſtris periculis, laboribus & expenſis recipiet confidenter. Cum autem prædictus Hermannus Cantor curſum vitæ ſuæ adimpleverit, carnis debita perſolvendo, quicunque Præpoſitus fuit pro tempore una cum conventu ſuo, ſicut ipſi Deum ſuum dilexerint, & conſcientias ſuas ſalvare voluerint, de ſæpedictis viginti marcis decem & octo marcæ pro remedio animæ Hermanni Cantoris prælibati quolibet anno: ita quidem ſingulis ſeptimanis quinque ſolidi cum dimidio Lubec. ſive victualia tandundem valentia pauperibus & egenis ad portam ſedentibus & eleemoſynam petentibus & magis indigentibus, præter noſtras Eleemoſynas conſuetas, perpetuis temporibus fideliter diſtribuent, occaſione qualibet non obſtante, per quam diſtributio decem & octo marcarum aliquatenus valeat impediri. Præterea ſi ex caſu inopinato & pauperum inſufficientia venerit, quod prædictæ decem & octo marcæ, aut victualia tantum valentia, circa indigentes temporibus ſuis, ſicut expreſſum eſt, ex integro non fuerint diſtributæ, ipſas aliis temporibus totaliter & fideliter diſtribuemus. Ita quidem ſæpe dictas eleemoſynas pauperibus aſſignatas ſingulis annis in perpetuum, omni excluſa difficultate, nos & noſtri ſucceſſores debemus & volumus integraliter perſolviſſe. Porro ſi in futurum ab aliquibus non iſtius, ſed aliarum terrarum dominis bellum ingruerit, & ſæpe dictæ villæ rapina vel incendio fuerint devaſtatæ, prædictarum decem & octo marcarum diſtributio tamdiu conquieſcit, quousque dictæ villæ in parte vel in toto fuerint reſtauratæ. Præterea duas marcas reſiduas idem Hermannus Cantor ſingulis annis pro refectione caritativa fratribus noſtris perpetuo facienda nobis poſt obitum ſuum contulit hac de cauſa, ut diem ſuum anniverſarium, in quo etiam prædicta fiet refectio ſolemniter in miſſis, vigiliis, commendationibus ac aliarum gratiarum actionibus cum omni devotione jugiter peragamus. Ut autem hæc omnia ſupra dicta & ſingula robur obtineant perpetuæ firmitatis, & tam pia & devota eleemoſynarum diſtributio & animæ ſuæ commendatio a nobis aut noſtris ſucceſſoribus, aut a quocunque hominum nullatenus defalcari, ſive defraudari valeat, aut infringi, ſæpedictus Hermannus Cantor venerabilem patrem & dominum noſtrum, Borchardum, Epiſcopum Lubec. & ſuos ſucceſſores deputavit & elegit conſervatores pariter & executores ſuper omnibus & ſingulis inter nos & eundem Hermannum Cantorem ordinatis. Præterea, ut idem noſter Dominus Epiſcopus, Borchardus, & ſui ſucceſſores, qui pro tempore erunt, hæc prædicta omnia conſervent fideliter & exequantur, ſæpedictus Hermannus Cantor prædictis Pontificibus contulit jus Patronatus conferendi unam Vicariam in Eccleſia Lubec prout in teſtamento ipſius

ipſius Hermanni Cantoris ſufficienter eſt expreſſum. In quorum omne teſtimonium & obſervantiam ſigilla noſtra, una cum ſigillis dicti venerabilis patris ac domini noſtri, Borchardi, Epiſcopi & Capituli Eccleſiæ Lubec. præſentibus ſunt appenſa. Et nos Borchardus, Dei gratia Lub. Eccleſiæ Epiſcopus, hujusmodi venditionem, conventionem ac ordinationem cum omnibus ſupra memoratis ratihabitione duximus confirmandum. Præcipientes in virtute ſanctæ obedientiæ, ut omnia prædicta ac ſingula tam rite, rationabiliter ac ſalubriter facta nullus hominum tam præſentium, quam futurorum immutare audeat, aut aliquatenus irritare. Datum & actum Anno Domini M. CCC. quinto, in octava Apoſtolorum Petri & Pauli, Uthyn in præſentia reverendi Domini Burchardi, Lub. Epiſcopi, & honorabilium virorum, Domini Johannis, Decani, dicti de Bocholte, Magiſtri Gegenbandi, Magiſtri Helemberti, Joh. dicti Greck, Alvini, Henrici de Hattorpe prædictæ Eccleſiæ Canonicorum.

LXXI.

Diploma, **Vermöge deſſen ein neuer Prieſter in der Kirche zu Chitow verordnet, und das** Jus Patronatus **darüber dem Hoch-Stifft Lübeck gegeben worden,** de Anno 1306.

UNiverſis præſentia viſuris, Borchardus, Dei gratia Lub. Eccleſiæ Epiſcopus in perpetuum. Tenore præſentium ad omnium cupimus pervenire notitiam, quod honorabiles viri Domini, Wolradus Luſcus, Senior, Luderus de Ovve, milites, ac Ivvanus de Dranzovve, Marquardus & Henricus de Ovve, Nicolaus de Chitovve, pio ducti affectu, ad honorem Dei glorioſæque matris ejus, beatæ Mariæ virginis & omnium ſanctorum, atque ob progenitorum ſuorum ac ſuarum totius poſteritatis, ſalutem & remedium animarum, accedente noſtro conſenſu & auctoritate, cum totius Capituli noſtri, ſpecialiterque Dn. Johannis, Rectoris Eccleſiæ in Sykovve, noſtræ Diœceſ. beneplacito, beneficium ſacerdotale in jam dicta Eccleſia Sykovve inſtauraverunt & altare erigi ibidem procuraverunt. Dotantes dictum beneficium & altare centum & quinquaginta marc. denariorum Lub. ut de ipſis pro victu ſacerdotis ad idem altare celebrantis redditus annui & perpetui comparentur. Porro quamdiu per antedictos viros prætacti redditus non fuerint comparati, ipſi quatuordecim marcas denariorum Lub. aſſignaverunt de univerſis bonis eorum, per ipſos prædicto ſacerdoti annis ſingulis erogandas, ita, quod quilibet eorum, pro rata pecuniæ, quam ſinguliter contulit, pro ſingulis decem marcis, utpote Dominus Volradus Luſcus pro viginti marcis, duas marcas. Dominus Luderus de Ovve, pro triginta marcis tres marcas. Ivvanus de Dranzovve, pro quinquaginta marcis, quinque marcas. Marquardus & Henricus de Ovve pro triginta marcis tres marcas. Nicolaus de Sykovve, pro decem marcis, unam marcam, viri ſupradicti ſicut ſinguliter contulerunt, ſic ſinguli teneantur ſolvere & ſolvent. Verum quoniam per jam dictos viros, ut promittitur, cum pecunia prætaxata redditus, ut potuit, uberiores, ampliores, vel pauciores fuerint comparati, ipſi a prætacta penſione ſolvenda penitus abſolventur. Ad hæc autem adimplenda ſæpetacti viri pro ſe & ſuis hæreditibus, ſe & ſua bona ſpecialiter, & expreſſa ſolenni ſtipulatione interpoſita, obligarunt. Nihilominus ſubjicientes ſe in hac parte noſtræ & ſucceſſorum noſtrorum Epiſcoporum jurisdictioni, ut ſi in hoc fuerint negligentes, poſſint & debeant pro eo pœna Eccleſiaſtica coërceri. Ad præmiſſum vero beneficium taliter inſtauratum viri prænominati Dominum Syfridum præſentes præſentaverunt, quem nos ad devotam petitionem eorundem ad illud inſtituimus & inveſtivimus, id ſibi cum ſuis redditibus canonice aſſignando, quod poſt præfati presbyteri ceſſionem vel deceſſum, jus patronatus dicti beneficii & altaris ad nos & ad ſucceſſores noſtros Epiſcopos perpetuo pertinebit, prædictus quoque Presbyter ſuus que ſucceſſor, qui pro tempore fuit Eccleſiæ & altari prætactis, modo deſerviet infraſcripto omnibus horis diurno officio cantando & legendo interer it, niſi ex cauſis legitimis fuerit alias occupatus, inter laudes matutinarum ſe præparabit ad miſſam, quam cantabit, cum dictæ fuerint matutinæ diebus Dominicis & Sancta Trinitate, quintis feriis de omnibus ſanctis, ſabbatis de ſancta Maria virgine, aliis feriis omnibus pro animabus fidelium defunctorum miſſam decet, niſi occurrat ſolemnitas, quæ illud impediat faciendum. Attamen ſi propter præſentiam funerum, aut ob aliquam ſolennitatem Rectori Eccleſiæ incumbat, quod divinum officium per ſe & per ſocium ſuum, vel per ſocios perficere non queat. Idem Rector ſæpetacti beneficii & altaris presbyterum requiret, ut ipſum adjuvet, tunc dictus Presbyter ad ſibi injunctam, ut præmittitur, miſſam non erit obligatus, ſed in perficiendis miſſis ipſi Rectori Eccleſiæ

tene-

tenebitur ſubvenire, ad prædicandum & ad confeſſiones audiendum, ad infirmos viſitandum generaliter, ad ſacramenta conferendum idem Presbyter non erit æqualiter adſtrictus, nec ſe de eisdem intromittat, niſi de communi Rectoris ſæpedictæ Eccleſiæ & ſuo arbitrio proceſſerit & conſenſu. Obventiones etiam altaris & cujuslibet in dicta Eccleſia, quicunque etiam ſibi pro miſſis peculiaribus ſeu votivis, ſeu pro memoriis faciendis fidelium oblatum vel datum fuerit, ſuum non erit, ſed Rectoris ipſius Eccleſiæ ſub juramento per ipſum præſtito, ſi ab ipſo per eundem Rectorem requiſitum fuerit, totum fideliter præſentabit, niſi forſan, ſi quisquam fidelium in vita, vel in morte aliquid Rectori ejusdem Eccleſiæ & Presbyteris ibidem ſpecialiter & diſtincte legaverit, vel donaverit, tunc quicquid ipſius altaris presbytero donatum, vel legatum fuerit, ſuum erit. Verumtamen ſi aliquis, vel aliquid ipſius altaris ſæpius tactum Presbyterum rogaret pro miſſa votiva, vel peculiari, & ipſi eam dicere, aliis occupatis, non poſſet, tunc idem presbyter tales petentes ad Rectorem remittere tenebitur antedictum. Presbyter etiam multotiens prætactus ſuorum negotiorum aut qualibet occaſione, ſe de ſæpe dicta Eccleſia nullatenus abſentabitur, niſi a Rectore ipſius Eccleſiæ petita licentia, quam licentiam devote petenti non debet idem Rector Eccleſiæ denegare, ſed cum manſuetudine indulgere. Dictus quoque Presbyter ubicunque ſibi conveniens fuit, pro arbitrio ſuo in loco tamen honeſto, & vicino Eccleſiæ in Sykovve, panem ſuum comedere poterit, ſibique de Clerico miniſtrante ad officium miſſæ & in luminaribus de propriis ſuis fructibus providebit. In ſuis etiam miſſis in orationibus ſecretis ac publice ad populum memoriam agat progenitorum dictorum virorum & ipſorum virorum fidelium ſui beneficii fundatorum, ac omnium de ipſis procreandorum tempore ſucceſivo, ut autem prætactum beneficium cum ſuis præmiſſis conditionibus ſemper ſtabile, perſeverum & nullatenus immutetur, ſigillo noſtro & noſtri Capituli Dominique Johannis, Rectoris Eccleſiæ ſupradictæ, ac præmiſſorum virorum ſigillis præſentem paginam decrevimus communiri. Datum Anno Domini M. CCC. ſexto, feria ſecunda poſt feſtum annunciationis beatæ Mariæ Virginis.

LXXII.

Kauff-Brief, Krafft deſſen Graf Gerhardus III. **zu Hollſtein-Schaumburg 40. Marck Lübiſcher Pfennige jährlicher Einkünffte Heinrichen von Bocholte, einem** Canonico **zu Lübeck, auf Wieder-Kauff verkaufft,** de Anno 1308.

In Nomine Domini Amen.

NOverint univerſi, quod nos Gerhardus, Dei gratia Comes Holſatiæ, deliberatione matura ac fidelium noſtrorum conſilio & conſenſu præhabitis noſtro & fratris noſtri, Adolphi, Comitis in Schovvenborgh, ac filiorum noſtrorum dilectorum Gerhardi, Woldemari & Johannis cæterorumque hæredum noſtrorum vendidimus rite & rationabiliter Magiſtro Hinrico de Bocholte, Canonico Lubecenſ. quadraginta marcarum redditus den. Lub. pro quingentis marcis den. ejusdem monetæ, quas nobis integraliter numeratas & ſolutas eſſe, ac in uſus noſtros neceſſarios fatemur fore converſas. Quos quidem redditus Advocatus & Conſules, ac commune oppidi in Luitekenburg dabunt & ſolvent Domino Magiſtro Hinrico, vel ejus nuncio annis ſingulis infra feſtum beati Martini & Nicolai impedimento quovis procul moto. Verum prædictus Mag. Hinricus nobis & noſtris hæredibus ex mera benevolentia conceſſit, ut infra quatuor annos ab Epiphania Domini jam præterita prædictos redditus pro eadem ſumma reemere valeamus, quam ſibi, vel ſuo procuratori in Civitate Lubicenſi, ſeu Hamburgenſi reſtituemus ſub noſtro periculo ſimul laboribus & expenſis. Quod ſi dictos redditus infra dictos quatuor annos non reemerimus, tunc dictus Mag. Hinricus prætactos redditus jure perpetuo poſſidebit cum omni libertate faciendi, quod ſibi videbitur expedire. Addentes etiam, quod ſi Dominum Mag. Hinricum mori contingeret, cui vel quibus vices ſuas in teſtamento ſuo commiſerit, omnia plenarie ſervabuntur, prout ſuperius ſunt expreſſa. Verumtamen ſi, quod abſit, inter nos & noſtros ex una, ac præfatum Magiſtrum Hinricum & ſuos parte ex altera, aut ſingulares perſonas hinc inde diſſenſionis materia contingerit ſuboriri, idem Magiſtro Hinrico in ſæpe dictis redditibus perſolvendis nullum volumus præjudicium generari. Ad abundantem autem cautelam dictus frater meus Adolphus, Comes de Schovvenborgh, ac filii mei prænominati, una nobiscum fide data in ſolidum promiſerunt. Quod ſi defectum, aut impedimentum præfatus Mag. Henricus paſſus in promiſſis fuerit, Civitatem Hamborgh adjacentem intrare tenebimur, nullatenus exituri, quin ſervata ſint ſingula ſupraſcripta. Teſtes

Teſtes hujus ſunt Johannes, Decanus Lubicenſis. Hinricus, Plebanus, Joh. de Gordzche, Cappellani noſtri. Vulradus Juſtus, ſenior & junior. Nicolaus de Blidersſtorpe. Hermannus beyde milites, & filii quam plures, fide digni. In cujus rei teſtimonium, noſtrum fratrisque noſtri & filiorum meorum prætactorum ſigilla præſentibus ſunt appenſa. Datum Uthin, Anno Domini 1308. Octavas Epiphaniæ Domini.

LXXIII.

Verſchreibung des Magiſtrats **zu Lütkenburg, daß er Heinrichen von Bocholte,** Canonico **zu Lübeck, die ihm von Graf** Gerhardo III. **zu Hollſtein-Schaumburg verkauffte 40. Marck Lübiſcher Pfennige jährlicher Einkünffte, jährlich auf 2. Termine zahlen wolle,** de Anno 1308.

In Nomine Domini Amen.

NOverint univerſi, quod nos Conſules & commune oppidi in Luttekenborgh de juſſu & voluntate Domini noſtri Gerhardi, Comitis Holſatiæ, nec non filiorum ſuorum Gerhardi Woldemari & Johannis, cæterorumque hæredum ſuorum, recognoſcimus publice proteſtantes, nos teneri & obligatos eſſe inſolidum conjunctim & diviſim ad ſolvendum & errogandum Magiſtro Hinrico de Bocholte Canonico Lub. annis ſingulis infra feſtum beati Martini & Nicolai quadraginta marcarum redditus den. Lubicenſ. ſibi vel ſuo nuncio omni dubio procul moto. Quæ ſi non fecerimus & dominum Magiſtrum Hinricum damna & expenſas recipere contigeret, occaſione dictæ non ſolutionis, obligamur ſibi ſimiliter ad ſatisfaciendum pro eisdem. Adjicientes quod ſi dictum oppidum in alium locum transferre contingeret, ad promiſſa æquanimiter erimus obligati. Si vero Domino permittente prædictus Mag. Henricus moreretur, cui, vel quibus, vivens, vel moriens, dictos reditus daret vel committeret, iis adſtringimur & obligamur ſimiliter ad omnem obſervantiam prædictorum. In cujus rei teſtimonium ſigillum noſtrum præſentibus eſt appenſum. Datum & actum Uthin, Anno Domini 1308. Feria ſecunda infra octavas Epiphaniæ Domini.

LXXIV.

Vergleich zwiſchen dem Hoch-Stifft und der Stadt Lübeck, unterſchiedener Irrungen halber, de Anno 1308.

BOrchardus, Dei gratia Epiſcopus & Capitulum Eccleſiæ Lubec. omnibus præſentia viſuris ſalutem perennem, & rei geſtæ agnoſcere veritatem. Venenoſi ſerpentis aſtucia pacis æmula & humani generis inimica inter ſpiritualem & ſecularem poteſtatem in civitate Lubec. tantæ diſſenſionis ac ſeditionis materiam ſuſcitarat, ut niſi eam ille mediator Dei & hominum ſua virtute reprimeretur, & ad pacem ſeu unionis viam revocaret, grex Dominicus eisdem poteſtatibus ſubjectus grave ſalutis diſpendium ſuſtineret. Hujus igitur reformandæ pacis gratia ac contentionis ſedandæ, convenerunt una nobiſcum viri diſcreti & honeſti, Johannes Ruueſſe, Albertus de Gardevvich, Arnoldus dictus Papæ, Conſules, ac Johannes Sametovve, Notarius civitatis Lubec. multisque placitis ac tractatibus prælabitis conſulum, ſuo ac communi nomine in modum infra ſcriptum, placatis diſcordiis, amicitias innovarunt nobiſcum, & concordiam inierunt. Imprimis ut unde contentionis materia ſumpſit exordium, inde pacis reformatio capiat fundamentum. De diſtinctionibus terminorum tam intra Prementzem & novam curiam Epiſcopi faciendis, quam in Kyperenhorſt optioni & electioni conſulum eſt relictum, deputare quatuor conſules per Epiſcopum & Capitulum nominandos, & quicquid hi infra diſtinctionem per Abbatem de Reinevelde, Priorem prædicatorum & cuſtodem minorum utrobique factam, & per cumulos diſtinctam, ſuo juramento declaraverint ab antiquo & ante prolationem arbitrii ad jus & ad proprietatem conſulum & communis pertinuiſſe, id ſine contradictione perpetuo retinebunt, ſalvo eo, quod in molendino Premetzen Domino Epiſcopo quatuordecim marcarum redditus aſſignabunt & ſolvent, ut pro comparandis tantundem redditibus alibi ducentas marcas denariorum Lubecenſium erogabunt. De agris etiam, qui in Kyperhorſt exſtirpati fuerint capitulo decima agragria perſolvetur, quod ſi præfati conſules dictos terminos ſuo juramento obtinere noluerint, Dominus Epiſcopus cum tribus canonicis per Conſules nominandis ſuo & canonicorum trium ſacramento declarabit, diſtinguet terminos memoratos prout ad jura & proprietatem ſuæ eccleſiæ ſciverint & crediderint pertinere eo, quod ſine contradictione & impeditione conſulum & communis eccleſiæ Lub. in perpetuum libere perfruetur, ſuper impetrandis

a ſede Apoſtolica interdicti & excommunicationis relaxationem, utraque pars ſuas procuratores & nuntios ſuis ſumptibus procurandos ad ſedem eandem deſtinabit, qui relaxationem & abſolutionem ſententiarum hujusmodi, expenſis conſulum & communis, absque omni dolo & fraude fideliter procurabunt, donec tota quæſtio, quæ inter eccleſiam & civitatem vertitur ab ipſa ſede liberata ad optatum exitum deducatur. Si quid autem ab Epiſcopo & Capitulo ſpecialiter requiſitum fuit, de hoc ipſi pro ſe reſpondere & ſatisfacere tenebuntur. Conſules enim & commune pro ſe & ſimiliter reſpondebunt & ſatisfacient ſuper his, quæ ab eis ſpecialiter requirentur, quibus pactis Epiſcopus & Canonici ad eccleſias & poſſeſſiones ſuas libere & ſecure redibunt, ibique, ſicut ante litem motam, & more ſolido divina celebrabunt. Præterea Dominus Epiſcopus curiam ſuam in Nygenhve prope Zvvatovve deſtructam reparandi & reædificandi, ſine plancis & muris, liberam poteſtatem habebit. Dimith ipſe & ſucceſſores ejus caſtrum munitionem aut fortalitium non conſtruant in perpetuum temporibus ſucceſſuris. Circa excommunicatos divina turbantes officia conſules omnem diligentiam opponent, ut prohibeantur per eos ac vitentur, prout jus dictaverit & canonum æquitas perſuadebit. Privilegiis ſuper ſcholis, decimis, molendinis, theoloneo, areis & quibuscunque aliis etiam ſi expreſſe utrique parti competentibus & conceſſis in ſtatum priſtinum revocandis & in ſuo vigore inviolabiliter permanſuris, ita ut Abbati de Reynevelde, fratribus prædicatorum & minoribus, ac aliis quibuscunque auxiliariis, fautoribus, utriusque partis, ac familiis, occaſione diſſenſionis ejusdem, nihil adverſitatis aut vindictæ inferatur, ſed jura prius habita vel poſt hæc edita, aut in futurum per Apoſtolicum ſtatuenda, unicuique integraliter conſerventur, ſtatutis & conſuetudinibus juri contrariis exſtirpandis funditus, nec ullo unquam tempore valituris. Si contingat in civitate prædicta aliquem clericum, a quovis laico occidi, vulnerari, aut enormiter verberari, Advocatus & Conſules, dum ſuper hoc requiſiti fuerint, ſecundum ſuæ civitatis jura municipalia judicabunt. Similiter judices eccleſiaſtici laicis de ſuis malefactoribus conquerentibus, juxta quantitatem delicti, facient ſummum & extremum juſtitiæ complementum. Clericis inſuper, qui contra prohibitionem Epiſcopi divina celebraverat ibidem, idem Dn. Epiſcopus, ſi requiſitus fuit, literas efficaces dabit pro diſpenſationis & abſolutionis beneficiis apud ſedem Apoſtolicam obtinendis, & nihilominus ſententias prolatas in eos, ſi deſideraverint, relaxabit, nec ullo modo eis impedimentum aliquod per ſe vel per alios Epiſcopus & Capitulum præſtabunt, occaſione diſſenſionis prædictæ, publice vel occulte, & hi quidem clerici ante Canonicorum ingreſſum civitatem exibunt, infra dimidium annum nullatenus intraturi, poſt hæc vero, ſi redierint, ad inſtantiam & petitionem conſulum pro eis devote ſupplicantium, Epiſcopus & Capitulum circa eos facient gratioſe. De Cloaca ſic duximus ordinandum, ut infra annum continuum a feſto Paſchæ proximo numerandum, muro firmo, porta ejus ſeu introitus, per quam laici intraverunt a conſulibus obſtruatur, ne a quoquam de communitate ad eam in perpetuum acceſſus vel aditus habeatur. Inferior camera ſi conſules hoc voluerint, intra muros ibidem exiſtentes pro ſcholaribus conſtruatur, & infra in muris transverſalibus arcus & apturæ parentur, per quos ſtercora extrahi valeant trans aquam, vel per terram, prout operarii convenientius eſſe proſpexerint libere deportanda. Superior camera pro commodo canonicorum conſtructa retrahatur ita, ut ſedilia ultra murum, verſus aquam, quantum competit extendantur, ac tribus parietibus ligneis cum feneſtris competentibus & ibi pro exaltatione aëris faciendis ac meatu pro ſtercoribus educendis contegatur, quod deforme ſpectaculum humanis aſpectibus auferatur. Forum equorum transferendi, vel in loco ſolito retinendi extra cimiterium & curias canonicorum conſules plenam & liberam habeant poteſtatem. Canonici etiam duas Marc. reddituum, quas in molendino, quod dicitur Cukukesmole, & jus, quod in ipſo habuerunt ab olim conſulibus donaverunt id in manus eorum ſpontanee reſignantes. Ut autem prædicta omnia & ſingula tam rationabiliter ordinata & deciſa nulla valeant in poſterum refragatione turbari, ſed in perpetuum rata & inconcuſſa permaneant, decreverunt, conſenſerunt, ſtatuerunt, ac promiſerunt canonici & conſules infra ſcripti, ſuo & aliorum, quorum intereſt nomine, compoſitionem, ordinationem ac omnia & ſingula præmiſſa & rata habere & tenere, quamvis forſan ſedes Apoſtolica aliud per arbitrium, vel ſententiam diffiniret, judicaret, aut ſtatueret, quibus non obſtantibus, ſupra dicta & eorum quodlibet rata immobilia eſſe & permanere voluerunt, & promiſerunt non contravenire per ſe, vel per alios, directe, vel indirecte, publice vel occulte, verum congruoſe invicem honore prævenire, indemnitati & commodati alterutrorum ſolli-

ſollicite providere, pacemque & amicitias in in perpetuum inviolabiliter obſervare. Canonicorum præſentium & conſentientium nomina ſunt hæc: Hildemarus, Cellarius. Hermannus de Morum, Cantor. Johannes Greck, Magiſter. Seghebandus, Thezaurarius, Alvinus de Domo. Mag. Helembertus, Scholaſticus. Alardus de Eſtorpe. Hinricus de Hattorpe. Wernerus Hune. Johannes Hake. Rotgherus de Camen. Arnoldus de Crilo. Nomina quoque Conſulum ſunt hæc: Johannes Runeck. Geghebodo Criſpini. Albertus de Bardevvyk. Bruno de Warendorpe. Egbertus Kure. Gherardus de Grema. Johannes Ceſar. Johannes de Ultzen. Johannes Cleyndeinſt. Radolphus de Lapide. Arnoldus Pape. Hinricus Wroch. Albinus Grove. Albertus de Hattorpe. Hinricus de Wittenborgh. Hinricus de Pleſcovve. Albertus de Warendorpe. Johannes de Guſtrovve. Hinricus de Lapide. Tidemeus de Alen. Hinricus Vundengud. Hermannus Mornevvech. Tidemannus Albus. Hinricus de Bocholte. Syfridus de Bucken, qui compoſitioni & ordinationi pertractatæ ac omnibus & ſingulis in ea contentis conſenſum benevolum unanimiter adhibuerunt, & una cum ſigillo imo & Capituli ſigillum civitatis Lubecenſ præſentibus appenderunt, acta ſunt hæc a craſtino beatæ Katharinæ virginis, continuatis diebus, usque in diem beati Nicolai proxime ſubſequentem, ſub Anno Domini milleſimo, trecenteſimo octavo.

LXXV.

Kauff-Brief, Vermöge deſſen Graf Adolph zu Hollſtein-Schaumburg dem Decano des Hoch-Stiffts Lübeck, Herrn Heinrichen von Bocholt das Dorff Teutſch Nüchelen vor 800. Marck Lübiſcher Pfennige verkaufft, de Anno 1311.

In Nomine Domini Amen.

ADolphus, Dei gratia Comes Holſatiæ & de Schovvenborgh, omnibus hoc ſcriptum cernentibus ſalutem in Domino. Noverint univerſi, quod nos cum pleno conſenſu & voluntate prædilectæ uxoris meæ, Dominæ Helenæ, ac filiorum meorum dilectorum, Adolfi, Gerhardi & Erici, cæterorumque hæredum meorum, nec non dilecti fratris noſtri Comitis Gerhardi, hæredumque ſuorum, videlicet Gerhardi & Johannis, vendidimus rite & rationabiliter Magiſtro Hinrico, dicto Bocholte, Decano, Lub. pro octingentis Marcis denar. Lub. pecuniæ numeratæ, villam, quæ dicitur Teutonicum Nüchele, ſitam in parochia Nychele Slavicalis habentem XVI. manſos cum omnibus ſuis appendiciis, lignis, pratis, paludibus, paſcuis, agris, cultis & incultis, aquis, aquarumque decurſibus, viis & inviis, exitibus & regreſſibus, aquis recentibus, aquis ſalſis, piſcariis, molendinorum aggeribus, cum eadem etiam agrorum & lignorum meta, & terminis eisdem, prout nunc dictæ villæ attinent & lignorum ſimiliter fundo, cum judicio majori, colli videlicet & manus juſtitia pariter & minori. Quas octingentas marcas recognoſcimus nos habuiſſe, recepiſſe, & in uſus noſtros fore converſas, exceptioni non datæ, non ſolutæ pecuniæ, nec non omni alii juris & facti auxilio renunciantes omnino. Propter quod reſignamus dicto Decano, ac in eum transferimus omne jus, quod nobis ac hæredibus noſtris competit in dicta villa, aut competere poſſet, dominium videlicet directum & utile, proprietatem, poſſeſſionem, juſtitiam feudalem, hæreditariam, commoditatem & utilitatem præſentem & futuram. Propterea libertamus prædictam villam, & ipſius colonos ab omni exactione violenta & precaria, ac Grevenſcat, ſimiliter ab omni præſtatione, ſeu ſervitio, ab aratura videlicet & vectura, nec Borgvverck nec Bruchvverck præſtabunt Coloni ibidem. Excepta tamen Landvvere generali. Promittimus etiam, quod agros prædictæ villæ & ligna & quæcunque eidem attinentia non menſurabimus futuris temporibus, nec menſurari faciemus, ſed ipſam prout nunc eſt, cum lignis & attinentiis, cum ſuis terminis & diſtinctionibus, ſicut eam hucusque poſſedimus prædicto Decano reliquimus integraliter & expedite perpetuo poſſidendam. Annuentes eidem, ut ſæpedictam villam cum omnibus ſuis attinentiis in toto vel in parte poſſit vendere, dare, alienare, permutare, transferre in Eccleſiam, vel perſonam eccleſiaſticam, vel ſecularem, prout videbitur ſibi expedire. In cujus rei teſtimonium ſigilla noſtrum, ut & uxoris noſtræ, ac fratris dilecti noſtri, Comitis Gerardi, præſentibus ſunt appenſa. Teſtes hujus ſunt: Illuſtris Princeps, Dn. Woldemarus, Juziæ. Bertramus Kule & Johannes Rike, milites fratres. Detlevus de Bochvvolde, miles. Godefridus, dictus de morum Canon. Lubic. Alexander, dictus Kroch. Johann. de Morum, & Joh. de Bocholte perpetui Vicarii Eccleſiæ Lubec. Johannes de Mundere & Bochardus Cappellani & Notarii noſtri. Datum Anno Domini 1311. In die Exaltationis Sanctæ Crucis.

LXXVI.

Kauff-Brief, Krafft welches Graf Adolph zu Hollſtein-Schaumburg dem Decano **des Hoch-Stiffts zu Lübeck, Herrn** Henrico **von Bocholt gewiſſe Einkünffte an Getrâyde in der Mühle zu Plon verkaufft,** de Anno 1311,

In Nomine Domini Amen.

ADolphus, Dei gratia Comes Holſatiæ & de Schovvenborg. Omnibus hoc ſcriptum cernentibus ſalutem in Domino. Noverint univerſi, quod nos cum pleno conſilio & voluntate perdilectæ uxoris noſtræ, Dominæ Helenæ, ac filiorum noſtrorum dilectorum Adolphi, Gerardi & Erici cæterorumque hæredum noſtrorum, nec non dilecti fratris noſtri, Comitis Gerardi, hæredumque ſuorum Gerhardi & Johannis, vendidimus rite & rationabiliter Magiſtro Hinrico dicto de Bocholte, Decano Lubecenſ. pro quingentis marcis denar. Lubecenſ. pecuniæ numeratæ in molendino Plone viginti meſas & viginti modios ſiliginis, & viginti meſas, & viginti modios braſii ordeacii ſingulis annis jam tactorum redituum, in feſto beatorum Apoſtolorum Philippi & Jacobi medietatem, & in feſto Sancti Michaëlis aliam medietatem. Eodem jure & conditionibus, quibus nos poſſedimus, & percepimus a noſtris parentibus eidem Magiſtro Hinrico præſentandas, vel cui vices ſuas commiſerit in hac parte, quas quingentas marcas nos recognoſcimus, tenore præſentium habuiſſe & accepiſſe, exceptioni non datæ, non ſolutæ pecuniæ, nec non omni alii juris & facti auxilio renunciantes omnino, propter quod reſignamus ſæpedicto Decano, Magiſtro Hinrico, ac in eum transferimus omne jus, quod nobis ac noſtris hæredibus competit in dicto molendino. Volens igitur Magiſter Hinricus Dec. ſæpedictus amicitiæ ſpecialis indicium nobis favorabiliter exhibere, reliquit nobis & noſtris hæredibus optionem & libertatem reemendi redditus ſæpe memoratos. Non in parte, ſed in toto infra decem annos, a dato præſentium numerandos, pro ſumma pecuniæ prænotata. Ita tamen, quod reemtionis pecunia, videlicet quingentæ marcæ den. Lub. ſæpedicto Magiſtro Hinrico, ſeu illi, quem ad hoc deputaverit in civitate Lubec. & in die beatæ Ceciliæ virginis vel ante, ſi forte reemere voluerimus, teneamur integraliter exhibere, quod ſi ſæpedictos redditus Molendinacenſes non reemerimus infra præſcriptum decennium, prout ſuperius eſt expreſſum, ipſi apud Dn. Mag. Hinr. cum omni jure & conditionibus ſupra tactis libere ac perpetue remanebunt, habebitque poteſtatem & facultatem ſupra præfatos molendinares redditus vendendi, donandi, vel modo quolibet alio alienandi in Eccleſiaſticam quamlibet, ſeu in eccleſiaſticam perſonam, vel etiam ſecularem, prout ei videbitur expedire. In cujus rei teſtimonium ſigilla noſtrum videlicet & uxoris noſtræ, ac fratris noſtri dilecti, Comitis Gerhardi, præſentibus ſunt appenſa. Teſtes hujus ſunt: Illuſtris Princeps, Dn. Woldemarus, Dux Jutziæ. Bertramus Leule & Joh. Rike, milites fratres. Godfridus, dictus de morum, Canonicus Lub. Arnoldus Pape. Syfridus de Bocholte. Hinricus & Godeſcaltus Conſtantini, Cives Lubicenſ. & alii quoque plures Clerici & Laici fide digni. Datum Anno Domini 1311. in vigiliis ſanctæ Ceciliæ virginis & martyris.

LXXVII.

Vergleich zwiſchen dem Hoch-Stifft und der Stadt Lübeck, unterſchiedener bißher gehabten Spân und Irrungen halber, de Anno 1317. **ſtehet in des Teuſchen Reichs-Archivs** Part. Spec. Continuat. I. **unter dem Hoch-Stifft Lübeck,** pag. 184.

LXXVIII.

Kauff-Brief über das Dorff Seretz, welches Graf Johannes **zu Hollſtein-Schaumburg Biſchoff Heinrich der II. zu Lübeck verkaufft,** de Anno 1318.

In Nomine Domini Amen.

UNiverſis præſentia viſuris, Johannes, Dei gratia Comes Holſatiæ, Stormariæ & in Schovvenborgh in vero ſalutari ſalutem. Notum eſſe cupimus, quod nos, requiſito & habito vaſallorum & fidelium noſtrorum conſilio & conſenſu, vendidimus, tradimus & aſſignavimus noſtro & hæredum noſtrorum nomine, reverendo in Chriſto Patri ac Domino, Domino Hinrico, dicto de Bocholte, Epiſcopo Lubicenſ. nomine ſuo ementi & recipienti villam Seretze, ſitam juxta flumen Schvvartovve, in parochia Rathekovve, Lubec. Diœc. cum omnibus redditibus, quos in ea obtinuimus, cum omni judicio, majore ſcilicet colli & manus, ac minore,

minore, cum omni fructu & utilitate, terminis & diſtinctionibus, campis, agris cultis & incultis, ſylvis, lignis, cum earum etiam agrorum & lignorum meta ac lignorum ſimiliter fundo, pratis, paſcuis, paludibus, aquis, ſtagnis, rivis, aquarumque decurſibus & inſtagnatione earundem, aquis recentibus atque ſalſis, piſcinis, piſcariis, molendinis, molendinorum aggeribus, & tabernis cum dominio utili & directo, cumque omnibus viribus, libertatibus & pertinentiis, prout ad nos a progenitoribus noſtris transmiſſa & a nobis hactenus poſſeſſa eſt, jure proprio in perpetuum obtinenda, pro octingentis & quinquaginta marcis denar. Lubec. pecuniæ numeratæ per eundem Epiſcopum propriis laboribus & induſtria multo tempore conquiſitis. Quas nomine & mandato noſtro receptas in uſus noſtros neceſſarios converſas eſſe cognoſcimus, exceptioni non datæ, non ſolutæ, non numeratæ & in uſus noſtros non converſæ pecuniæ renunciantes omnino. Colonos quippe villæ prædictæ ea volumus libertate & immunitate gaudere, ut exactione violenta, vel precaria, collectis & taliis, ac vecturis noſtro ac hæredum noſtrorum nomine perpetuo non graventur, nec Borgvverck nec Bruchvverck operentur, excepta tamen Landvvere generali. Permiſimus nihilominus venerabili Domino Epiſcopo ſupradicto nunquam debere noſtro ac hæredum noſtrorum nomine, campos, agros, ſylvas, paludes, ſeu quæcunque alia loca menſurabilia dictæ villæ adjacentia menſurari, ſed ipſam cum omnibus diſtinctionibus terminis & juribus ſupradictis, prout nunc & in perpetuum libere poſſidebit. Præterea dedimus reſignavimus & conceſſimus Domino Epiſcopo prænotato plenam, liberam, generalem & ſpecialem poteſtatem, prædictam villam cum omnibus ſuis pertinentiis juribus, judicio majore & minore, libertatibus ac univerſaliter cum omnibus & ſingulis conditionibus ſupradictis vendendi, alienandi, permutandi, dandi, transferendi, in quamcunque Eccleſiam, vel Eccleſias, in patria vel extra patriam, in perſonam eccleſiaſticam, vel ſecularem, pro ſuæ voluntatis arbitrio, ſecundum quod ſibi placuit & viſum fuerit expedire. Ad hæc patruelis noſter dilectus, nobilis vir Dominus Gerhardus, Comes Holſatiæ & in Reindesborgh, ſuum benigniter adhibuit aſſenſum, ac præmiſſa omnia & ſingula ex certa ſcientia grata & rata habuit & approbavit. In quorum omnium teſtimonium ſigillo ſuo & noſtro muniri fecimus præſens ſcriptum. Actum Lubec. in craſtino circumciſionis Domini, Anno Domini 1318. præſentibus Hinrico, Domino de Alverſtorp. Ludgero de Plone, Frederico Grempa, Johanne Maruchen, Johanne de Pathmerſtorpe, & Volrado de Alchenberge militibus, Marquardo, Domino Kartzovve, Johanne Brogdorp, Egghard Holſato, Inrico & Hermanno Krimbs, dictis Duncker, famulis & armigeris de Holſatia. Hermanno Mornevvech & Hartvvico de Pole, teſtibus ad hæc vocatis ſpecialiter & rogatis.

LXXIX.

Gräntz-Vergleich zwiſchen dem Hoch-Stifft und Stadt Lübeck, de Anno 1319. **iſt in des Teutſchen Reichs-Archivs** Part. Spec. Continuat. I. **unter dem Hoch-Stifft Lübeck,** pag. 185. **vorhanden.**

LXXX.

Biſchoffs Henrici II. **vermehrt und beſtätigte** Statuta **und** Privilegia **vor die** Rectores **und** Vicerectores **der** Parochien **in ſeiner** Diœceſ. de Anno 1319.

HInricus, Dei gratia Lubic. Eccleſiæ Epiſcopus. Segebandus Decanus, totumque Capitulum ejusdem Eccleſiæ, univerſis rectoribus, ſeu vicerectoribus & parochianis eccleſiarum parochialium ſuæ diœc. ac plebibus eisdem creditis, ſalutem in eo, a quo originem trahit omne bonum. Licet juxta ſuſcepti pontificialis officii debitum ſingulorum profectibus intendere teneamur, majori tamen proviſione ſollicitudine ipſis opportunum eſt provideri, qui curam gerunt fidelium animarum, ut queant eo liberius divinis officiis vacare, & pro ſe, ſuisque benefactoribus exorare clementiam ſalvatoris, hactenus ut Statuta noſtrorum prædeceſſorum de conſenſu Capituli Lubibenſ. vobis omnibus & ſingulis indulta ſeu attributa irrefragabiliter & inviolabiliter obſerventur: eadem tamen juris æquitate, quam noſtra benignitate convenit, confirmari ſtatuentes, ſub pœna excommunicationis latæ ſententiæ, quam ferimus ex nunc, ut ex tunc in his ſcriptis, ut quicquid legatum fuerit, intuitu Eccleſiarum veſtrarum, in teſtamentis infra limites Parochiarum, vel circa limites earundem, tertia pars vobis rectoribus, ſeu vicerectoribus relinquetur. Sed cum vobis ſacerdotibus

ſpecialiter aliquid ad devotionem orationum veſtrarum, & memoriam faciendam legatum fuerit, illud integraliter in uſus veſtros convertatis. Præterea ſi vos, vel prædeceſſores veſtri tertiam partem rerum legatarum ſeu proventuum quorumlibet fabricis eccleſiarum veſtrarum contuliſtis, aut reſignaſtis in toto, vel in parte ob favorem & gratiam ad tempora vitæ veſtræ duntaxat has donationes, aut alienationes odioſas, ex quibus contentiones poſſent ſuboriri omnino decrevimus non tenere. Cæterum omnia, quæ offeruntur, & altaribus applicantur, curatis locorum ſeu Eccleſiarum cedent, aut gerentibus vices eorundem, eis præſentibus, vel abſentibus, qualiscunque fuerit oblatio in eccleſiis, ſive extra. Item quicquid offertur in eccleſiis, ad truncos in cymiteriis intra ſepta Eccleſiarum, vel extra, vel quæ dantur ad manus proviſorum eccleſiarum tertiam partem omnium talium obventionum, vobis Rectoribus & Vice-Rectoribus percipiendam reſervamus. Item quilibet plebanorum, aut viceplebanorum, ac juratorum Laicorum & Gazophilacia depoſitorum, aut Thezauros Eccleſiarum veſtrarum clavem ſuam habebit; ne vos veſtrorumque partium quispiam Gazophilacium ſingulariter valeat aperire. Item cum ſacra inunctio infirmis fuerit exhibenda poſt arreptum iter, ſi ungendus moritur, itineranti ſacerdoti dabitur juſtitia ſolita & conſueta. Item nulli omnino ſacerdotum liceat infirmos viſitare cum euchariſtia, ſeu inunctione ſacra, ante ortum ſolis, vel ſolis poſt occaſum, niſi evidentiſſima urgente neceſſitate, & ex tunc vos ad parochiam ſecure modo & honeſto ducetis, & reducetis viſitantes ſacerdotes. Præterea in dedicationibus eccleſiarum & conſecrationibus altarium, ſeu baſilicarum ac reconciliationis eccleſiarum, aut cymiteriorum parochiam de petitione integra vobis procurare tenebuntur, non obſtante, quod vobis rectoribus ſeu vicerectoribus eccleſiarum tunc temporis tertia pars petitionis reſiduæ juris æquitate ſit attributa, uſibus veſtris in perpetuum profutura. Cæterum vos rectores, ſeu vicerectores quandocunque, & quotienscunque petitiones inſtaurantur, ante vel poſt offertorium miſſarum veſtrarum, in eccleſiis veſtris, ſeu extra ipſas eccleſias, ſemper tertiam partem petitionum debebitis vobis uſurpare, dummodo fiant intra terminos veſtros petitiones qualescunque. Præterea appendicula ceræ & lini in viſitationibus imaginum, patronorum pro tertia parte tenebimini vobis vendicare vos ſacerdotes ſupradicti. Item quicunque commorantes ſunt in parochiis veſtris, aut foris ſeminantes duodecim modios annonæ ſive ſint Domini, ſive famuli ſervientes, aut agros conducentes, vobis curatis, aut vicecuratis annualem annonam eccleſiaſticam ſolvere tenebuntur. Item choreas cum vexillis, vel circa vexilla & imagines ſanctorum parochiani viri cujuscunque fuerint ſtatus & conditionis, nullatenus exercebunt. Innovamus inſuper vetera ſtatuta ac vetuſtiſſima de areis & dotibus ædificandis, mandantes juratis eccleſiarum omnibus, qui pro tempore fuerint, ut requiſiti a ſuis plebanis, ſeu viceplebanis novas dotes quinque tignorum longas & latas continentes duas cameras, ſtudioſius ædificent, & dotes ruinoſas reparent, & reforment. Cæterum choreas & ſolennitates, quas circa funera nocturnis temporibus exercetis, vel & mulieres, qui pueros generant, omnino reprobamus, & reprobando prohibemus, volentes, ut matronæ bonæ & honeſtæ talibus præſint deificæ, cura ac diligentia, qua poſſint ampliori. Volumus inſuper, ut jurati eccleſiarum ſingulis annis, cum conſilio & conſenſu plebanorum, inventur, inſuper, ut nulli cuſtodes, ſine conſenſu & conſilio rectorum eccleſiarum, recipiantur. Præterea omnia ſtatuta præmiſſa exequantur ſingulis temporibus Synodalibus Præpoſiti ſeu Archidiaconi aut viſitatores eorundem vices gerentes, & pura voce interpretentur, ſi canonicam vitare voluerint ultionem. In cujus rei evidentiam pleniorem præſens inſtrumentum inde confectum ſigilli noſtri munimine ac Capituli noſtri duximus roborandum. Datum Lubec. anno Domini M. CCC. XIX. Quinto Idus Maji, pontificatus noſtri Anno ſecundo.

LXXXI.

Kauff-Brief über die Dörffer Bolbrug und Suchtel, ſo Graf Johannes **zu Hollſtein-Schaumburg Biſchoff** Henrico II. **zu Lübeck verkaufft,** de Anno 1319.

UNiverſis præſentia cernentibus, Johannes, Dei gratia Comes Holſatiæ ac Stormariæ, ſalutem in omnium ſalvatore. Tenore præſentium recognoſcimus & publice proteſtamur, quod nos de conſenſu Dominæ Catharinæ, uxoris noſtræ prædilectæ, ac diſcretorum conſiliariorum noſtrorum conſilio, vendidimus rite & reſonabiliter venerabili in Chriſto patri ac Domino, Domino Hinrico, Lubecenſ. Eccleſiæ Epiſcopo, pro ſeptingentis marcis denar. Lubecenſ. ſua propria induſtria conquiſitis, duas noſtras villas ſitas in terra Oltenborch, ſcilicet Bolbrucge & Suchtele, cum omnibus ſuis pertinentiis & omni jure, ac judicio majori ac minori, nec non cuncta utilitate præſenti & futura, & omni dominio, libertate, proprietate, ac terminis eisdem, & quicquid inter ipſos continetur, prout nos & progenitores noſtri ipſas quiete poſſederunt. Quas quidem ſeptingentas marcas recepimus integraliter & ex toto, & in uſus noſtros neceſſarios ſunt conſumtæ, præterea libertamus dictas villas ab omnibus exactionibus, gravaminibus, & ſervitiis absque Landvvere generali. Dantes eidem liberam facultatem dandi, vendendi, permutandi & alienandi præmiſſas villas cum omni libertate & proprietate & cæteris conditionibus ſupradictis in uſum convertendi ſpiritualem ac ſecularem. Inſuper promittimus, quod ſi quis intra annum & diem a data præſentium, Dominum Epiſcopum in prædictis bonis impediverit ſeu impetierit, quod debemus ipſum ad hujusmodi impeditoribus penitus disbrigare, in cujus rei evidentiam ſigilla noſtrum & prædilectæ uxoris noſtræ præſentibus ſunt appenſa. Teſtes hujus ſunt diſcreti viri Dn. Johannes Hake & Godeſcalcus Schmid, Canonici Lubec. ac Henr. de Alverſtorp. Luderus de Plone. Ivvanus de Reventloo. Detlevus de Lucvvolde, milites, & Hartlovve, noſter Advocatus. Datum Plune. Anno Domini 1319. in craſtino beati Andreæ Apoſtoli.

LXXXII.

Vergleich zwiſchen Biſchoff Henrico II. **zu Lübeck und Graf** Gerhardo **zu Hollſtein-Schaumburg, Krafft welches dieſer jenem und ſeinem Hoch-Stifft allen zugefügten Schaden gut gethan, auch Abbitte zu thun, und ſodann die Lehen von ihm zu nehmen verſprochen,** de Anno 1324.

In Nomine Domini Amen.

NOverint univerſi, præſentes literas inſpecturi, quod nos Gerardus, Dei gratia Comes Holſatiæ & Stormariæ, in cauſa, quæ inter venerabilem patrem, Dominum Henricum, Epiſcopum Lub. ex una, & nos, ex parte altera, ſuper quibusdam invaſionibus, ſpoliis & damnis & injuriis ipſi Epiſcopo & Eccleſiæ Lub. illatis, jam diutius agitata, cum diſcretis viris, Hinrico de Hathdorp, Henrico de Zvverin, Canonicis ejusdem Eccleſiæ vicariis, ac Nicolao de Oldenburch, procuratore Epiſcopi memorati, tractatu maturo præhabito, convenimus & amicabiliter concordavimus in hunc modum: Imprimis pro offenſa Deo & Eccleſiæ facta ac patronorum dictæ Eccleſiæ reverentia & honore donare diſpoſuimus & nunc aſſignamus præſentialiter & donamus pure & ſimpliciter, dictis vicariis & procuratori, nomini Epiſcopi & Eccleſiæ recipientibus jus patronatus in quatuor beneficiis, in duabus videlicet præbendis, unam in Eccleſia Lubec. habente, Capellam Sancti Johannis Evangeliſtæ annexam, quam nunc diſcretus vir Dominus Gotſcalcus ſine Deke tenet & habet, & alia in Eccleſia Hamburgenſi, quam Dominus Chriſtophorus de Karſovve nunc & poſſidet & habet. Item Jus patronatus in Eccleſia parochiali in Plone, quam Halbertus de Visbeke, presbyter, nunc tenet & habet. Item jus Patronatus Eccleſiæ Parochialis in Lutekenburg, quam Dominus Johannes de Lutekenborch ſacerdos poſſidet nunc & habet. Horum quippe quatuor beneficiorum, tam præbendarum duarum, quam etiam Eccleſiarum parochialium prætactarum jus patronatus, cum omni utilitate & fructu, quibus ad nos & hæredes aut ſucceſſores noſtros nunc pertinet, aut in futurum pertinere poſſit, damus, cedimus & reſignamus ſponte & libere dictis Epiſcopo & Eccleſiæ Lubec. ad habendum, tenendum & utendum, fruendum & quicquid ipſi Epiſcopo & ſucceſſoribus ejus placuit faciendum de eis, & cui, vel quibus placuit perpetuo conferendum. Inſuper pro damnis & rebus ablatis in bonis & locis Eccleſiæ memoratæ usque ad mille ducentas marcas in compoſitione taxatis, promittimus & conſtituimus pro nobis & Marquardo de Weſtenſe, milite, duntaxat centum marcarum redditus denariorum Lubec. nos daturos & ſolituros, de quibus centum marcarum redditibus in villa Brendekenhagen, in Parochia Crobnizza ſita, nobis per matrem noſtram cariſſimam, Dominam Hedvvigin, ad hoc reſignata voluntarie ac dimiſſa. Item triginta marcarum redditus in villa Berlin, ſita in Parochia Slameſtorp, quos Detlevus, miles de Wenſin, habuit, & ob cauſam prætactam nobis in certis marcis ceſſit libere ac dimiſit. Item viginti marcarum redditus etiam nobis occaſione præmiſſa in villa Gneſſovve Bertoldus de Rennovve miles ſimiliter in certis locis & manſis aſſignavit & ceſſit, & nos totam villam Brendekenhaghen ac redditus aliarum duarum villarum prætactarum donamus, aſſignamus, & in ſatutem demus præfatis præfatis vicariis & procuratori nomine, quo ſupra, recipientibus, cum ſuis terminis attinentiis ac omnibus juribus cumque judicio majore & minore colli & manus, prout mater noſtra & mili-

& milites prænominati ipſam villam & redditus habuerunt, quemadmodum in literis ſuper hoc confectis plenius continetur, perpetuis temporibus obtinendos, ſi infra annum a feſto beati Michaelis proximo, quod nunc inſtat, continuo numerandum, mille ducentis marcis prædictis in Civitate Lubec. ſolutis, villa & redditus prætacti per nos recuperati non fuerint, aut reempti, ſalvis emendis aliis pecuniariis ante compoſitionem hujusmodi ſalutis, ab aliis, vel promiſſis, aut etiam antea perſolvendis quæ in mille ducentis marcis prædictis debebunt minime computari. Promiſimus inſuper & promittimus Vicariis & Procuratori præfatis Epiſcopi & Eccleſiæ prædictorum nomine recipientibus ipſis in beneficiis & jure Patronatus ipſorum, nec non in villis, juribus, attinentiis, redditibus ipſarum litem aut controverſiam ullo tempore, aut moleſtiam non inferre nec inferenti conſentire per nos, aut noſtros hæredes, vaſallos, familiares, ac quoslibet alios publice vel occulte, imo jus patronatus, beneficiorum, ac villas & redditus earum auctorizare, defendere & disbrigare ab impeditione cujuslibet hominis & univerſitatis & præſertim ab impeditione venerandæ matris noſtræ prædictæ, ac fratris noſtri, Domini Chiſelberti, nec non Bertoldi & Detlevi militum prædictorum & aliorum quorumlibet, qui ſibi in beneficiis, villis ac redditibus prædictis Juris aliquid vendicabunt, & nihilominus Dominum Epiſcopum & Eccleſiam Lubec. ſingulasque easdem, ac ſpecialiter Dominos Decanum, Engelbertum de Brunſchvvich, ac Nicolaum de Oldenborch aliosque occaſione dictæ cauſæ ſuſpectos, in rebus aut perſonis moleſtare nullatenus, aut turbari, imo cum ipſis amicitias & pacem perpetuam conſervare nullamque inferre violentiam, ſed, quantum decet, in rebus & perſonis promovere fideliter ac tueri. Ex præmiſſis itaque omnis controverſia & contentio ſuper damnis & injuriis inter Dominum Epiſcopum prædictum & nos habitis, pacificata & ſopita totaliter conquieſcet ſic, quod nos a Colonis & ſubditis Epiſcopi, ſic & cæteri, qui de damnis a ſe factis jam ſatisfecerunt, aut in antea ſatisfacient, nullam inſtantiam, aut impeditionem ſuſtinere de cætero debeamus, ſed idem Epiſcopus damnum paſſis, ſecundum Deum & juſtitiam, absque noſtra coactione, vel inſtantia, ſatisfacere procurabit. Præterea promiſimus & nos promiſiſſe fatemur eisdem vicariis & procuratori, Domino Epiſcopo, ad patriam redeundi, ſecuritatem & conductum pro nobis facere, vel dimittere volentibus de Hamborgh usque Lubeke dediſſe, ibique in Eccleſia cathedrali cum quadraginta tam militibus, quam armigeris, ante pedes Epiſcopi nos proſternemus, poſtulaturi veniam de commiſſis, qua venia nobis a Domino Epiſcopo impenſa, feudum debitum petemus & recipiemus, ac homagium & fidelitatem eidem Epiſcopo præſtabimus, quemadmodum progenitores noſtri Epiſcopis Lubec. ſuis prædeceſſoribus exhibere & facere conſueverunt, pro quibus omnibus & ſingulis ſupra dictis per nos & per Marquardum de Weſtenſe, militem prætactum, firmiter obſervandis, Nos Gerardus antedictus, Comes, idem Marquardus de Weſtenſe, Bertholdus de Rennovve, Hellericus de Weſenberghe, Nicolaus de Crummendich, Senior, Johannes de Rennovve, Doſebloc. Johannes de Slamerſtorp, Detlevus Wenſin, Harquitus de Reventerio, Otto Blixe, Emekinus Hacke, Hinricus Splith, Nicolaus de Crumendyk, minor, Johannes de Helle, Bertoldus de Wenſin, Raven de Segeberghe & Nicolaus de Segeberghe milites, Johannes juxta ſtagnum, Johannes Crempze, Conradus Wilf, Nicolaus Rennovve, Bertoldus Rennovve, Bertoldus de Wenſin, & Hinricus Bichel armigeri, nobiſcum, & pro nobis ſæpedictis vicariis & procuratori, nomine, quo ſuper, recipientibus fide data omnis ſimul & ſinguli in ſolidum promiſerunt. Acta ſunt hæc & perfecta in Civitate Lubec. Anno Domini M. CCC. XXIV. in vigilia beati Laurentii martyris. In quorum omnium obſervantiam firmiorem & plenius teſtimnonium, noſtrum ac militum & armigerum prædictorum ſigilla his literis ſunt appenſa.

LXXXIII.

Tauſch-Brieff, Vermöge deſſen Graf Johannes zu Hollſtein-Schaumburg Biſchoff Henrico II. zu Lübeck das Dorff Subestorp vor des Dorff Steenbeck vertauſcht, de Anno 1329.

In Nomine Domini Amen.

JOhannes, Dei gratia Comes Holſatiæ & Stormariæ, univerſis præſentia cernentibus, ſalutem in omnium ſalvatore. Tenore præſentium recognoſcimus, & publice proteſtamur, quod nos de conſenſu Dominæ Catharinæ, uxoris noſtræ perdilectæ, ac diſcretorum conſiliariorum noſtrorum conſilio, damus, reſignamus & dimittimus venerabili in Chriſto patri ac Domino, Domino Henrico, Lubec.

Lubecenſ. Eccleſiæ Epiſcopo, villam noſtram Subeſtorp, ſitam in Parochia Oldenborg, cum omnibus ſuis pertinentiis, & cum omni jure ac judicio majori & minori, & omni utilitate præſente & futura, nec non & decimatione & cenſu, præcipue qui Hollenderſchenſcat vulgariter nuncupatur, transferentes in eundem Dominum omne dominium, libertatem & plenam proprietatem cum terminis, & omnino, quicquid intra ipſos continetur, & prout nos & noſtri progenitores ipſas libere & quiete poſſederunt. In cujus reſignationis, dationis & dimiſſionis recompenſationem, idem Dominus Epiſcopus nobis reſignat, dat & dimittit villam **Steenbeecke** cum omnibus ſuis pertinentiis, quam ſua pecunia comparavit propria induſtria conquiſita, antequam in Epiſcopum eligeretur & prout ipſas & ejus pertinentias hucusque tenuit & poſſedit. Addens nobis dictus Dominus Epiſcopus quadringentas & decem marcas Lubecenſium, quas ſimiliter propria induſtria conquiſivit, & has recepimus & in utilitatem noſtram ſunt converſæ. Præterea liberamus dictam villam Subeſtorp ab omnibus exactionibus, gravaminibus & ſervitiis quibuscunque, absque **Landwehre** generali. Dantes eidem Domino Epiſcopo liberam facultatem dandi, vendendi, permutandi, alienandi & transferendi, ipſam villam & ejus attinentias in quemcunque uſum ſpiritualem aut ſecularem cum omni libertate & proprietate, & univerſis conditionibus ſupradictis. Inſuper permittimus, quod ſi quis vel qui intra annum & diem a data præſentium, præfatum Dominum Epiſcopum in dicta villa Subeſtorp & ſuis attinentiis impedierit ſeu impediverint, quod debeamus ipſum ab hujusmodi impeditoribus & impedimentis penitus disbrigare. In cujus rei evidentiam ſigilla noſtra & perdilectæ uxoris meæ præſentibus ſunt appenſa. Teſtes hujus ſunt diſcreti viri, Dominus Joh. Hake. Godeſchalcus Schmid, Canonici Lubec. ac Henricus de Alverſtorp. Luderus de Plone. Ivvanus de Reventlov, & Detlevus de Louvvolde, milites, & Hartlovve, noſter advocatus. Datum Plone, Anno Domini 1329. in craſtino beati Andreæ Apoſtoli.

LXXXIV.

Biſchoff Heinrici II. zu Lübeck Vermehr- und Beſtätigung der Stifftung, die wöchentliche Austheilung des weiſſen Brodts an die Stiffts-Perſonen daſelbſt betreffend, de Anno 1330.

HInricus, Dei gratia Lubec. Eccleſiæ Epiſcopus ad perpetuam rei memoriam, legem, quam ſibi nobilitas imponit, ut videlicet in beneficiis creſcere debeamus, recte ſectamur, dum pietatis opera ab anteceſſoribus noſtris feliciter inchoata benigno favore pro ſequentes, nedum grata ratihabitione approbamus, ſed quod minus per eos impenſum fore perſpicimus, uberiori cauſam augemus ſupplemento. Hinc quondam felicis recordationis, Dominus Bochardus, prædeceſſor noſter ad honorem & decorem Eccleſiæ ſuæ aſpirans, pro hoſpitalitatis oneribus a Canonicis ſuis commodius ſupportandis, officium Cellerariæ ſub nomine ſeu titulo dignitatis in eadem ſua Eccleſia de novo inſtituit, ipſumque de excreſcentiis, usque ad ejus tempora ex affluentia divina adauctis, cum ſexaginta meſis ſiliginis de Sullovve, ſi ibi aliquatenus haberi poterint, alias in aliis locis congruis colligendis & ſub expenſis ſuis ad muros civitatis Lubic. deducendis, ac ibidem perſonæ, quæ huic officio pro tempore præeſſet, quam Cellerarium vocari conſtituit, ſub majori menſura, annis ſingulis præſentandis dotavit, ut videlicet idem Cellerarius, retentis ſibi octo meſis pro ſuis laboribus & impenſis Reſiduas quinquaginta duo talenta tritici laudabilis & electi, commutando per totum anni circulum, qui in quinquaginta duas ſeptimanas dividitur ſingulis ebdomatibus unum talentum in panes triticeas præbendales piſtatum, factis ſiquidem de quolibet modio viginti panibus ad conſolationem fratrum, Canonicis integratis actu percipiendis & expenſas per ſe habentibus diſtribuere debeat, prout in literis autenticis deſuper confectis diſtributione provida moderatur. Superaddens unam marcam den. Lub. eidem Cellerario a majore collectore anno quolibet erogandam. Verum cum ſuccedente tempore ex certa rei evidentia ſit compertum, quod ad ſupportandum labores & impenſas Cellerarii antedicti portio hujusmodi minus ſuppetebat. Canonici & Capitulini prædicti de parte ſua ſex meſas adjecerunt, ſuamque potius carentiam, quam ipſius Cellerarii jacturam potius eligentes, ſponte decreverunt, quovis anno ſex ſeptimanis panum diſtributione carere pro augenda dicti Cellerarii portione. Quem defectum in Eccleſia noſtra aliquot temporibus obſervatum deformem & indecorum agnoſcentes ſollicita meditatione urgebamur qualiter ipſum poſſemus reformare. Unde matura ſuper hoc deliberatione cum Capitulo noſtro

noſtro præhabita, ad devotam ipſius inſtantiam do tretecim meſas ſiliginis ex villa Nyendorpe, ſita prope Uthyn, annis ſingulis perſolvendas & per anteceſſorem noſtrum prædictum quondam honorabili viro, Domino Hildemaro, olim Eccleſiæ noſtræ Canonico & ſuis veris hæredibus obligatas. Quas de pecunia noſtra propria redemimus, & uſibus noſtris redintegravimus, octo meſas donationi ſeu dotationi jam dicti anteceſſoris noſtri adjecimus pro defectu hujusmodi ſupplendo & dicti Cellerarii portione augmentanda. Sic quod deinceps Cellerario prædicto ſexaginta octo meſæ ſiliginis ſub majori menſura ex locis prædictis colligendæ, & ut præmittitur ad marc. Lubic. deducendæ ibidem annis ſingulis debeant præſentari, ipſeque in prædictis ſex ſeptimanis ſicut in aliis panes prædictos, ut præmittitur in poſterum diſtribuere teneatur, donantes & tradentes liberaliter additamentum noſtrum prædictum, ac nihilominus omnia & ſingula prænarrata per prædictum prædeceſſorem noſtrum laudabiliter geſta & ordinata gratanter approbantes & ex certa ſcientia confirmantes. In quorum omnium & ſingulorum teſtimonium ac evidentiam pleniorem noſtrum & Capituli noſtri ſigilla præſentibus ſunt appenſa. Actum & datum Lub. in curia habitationis noſtræ. Anno Domini 1330. ultima die menſis Februarii.

LXXXV.

Biſchoffs Henrici II. zu Lübeck Diploma, die Erneuer- und Beſtätigung zweyer zweifelhafften Vicariate betreffend, de Anno 1330.

OMnibus, quorum intereſt, ſeu intereſſe poterit, in futurum. Nos Henricus, Dei gratia Lub. Eccleſiæ Epiſcopus, volumus eſſe notum. Quod licet dominus Alvinus de domo, piæ memoriæ & Henricus Cornetin, in ſacerdotes reputati fuerint publice palam & notorie veri vicarii eccleſiæ noſtræ, tamen a nonnullis in dubium revocatum extitit, utrum eorum vicariæ eſſent inſtitutæ & dotatæ adhibita ſolemnitate debita & conſueta. Hinc eſt, quod nos cupientes hujusmodi dubio finem imponere viſis & examinatis literis ac munimentis ſuper his confectis de conſenſu & conſilio dominorum Gerardi, Decani & Capituli dictæ Eccleſiæ noſtræ, pluribus terminis ad hoc conſtitutis, dictas duas vicarias de novo ad cautelam fundavimus & conſtituimus, volentes ipſas, quoad omnia jura & conditiones eſſe ſimiles antiquis eccleſiæ noſtræ vicariis & ex certa ſcientia easdem vicarias de novo ad cautelam dotamus cum viginti marcarum redditibus den. Lub. de villa Lubberdeſtorpe, ſita in parochia Oldenborg, noſtræ diœceſis, annuatim percipiendis aut in fructibus, ſeu redditibus univerſis, quos dicti vicarii pluribus annis poſſederunt pacifice inter vicarios, qui easdem vicarias tenuerunt, pro tempore æqualiter dividendis, jure patronatus vicariæ, quæ ad præſens vacat per mortem Domini Alvini prædicti, nobis & ſucceſſoribus noſtris & alterius vicariæ quatenus eam tenet præfatus Dominus Henricus Cornetin, dictis Dominis Decano & Capitulo perpetuis futuris temporibus reſervato. In cujus rei teſtimonium ſigillum noſtrum una cum ſigillo dicti Capituli præſentibus eſt appenſum. Lubec. Anno Domini M. CCC XXX. ſeptimo dominica qua cantatur. Exſurge, quare obdormis Domine.

LXXXVI.

Biſchoffs Henrici II. zu Lübeck Statutum, daß ſich kein Prieſter in ſeiner Diœces in öffentliche Wirths-Häuſer zu gehen, noch zu zu beſauffen unterſtehen, auch niemand von innen benannten und dem Biſchoff allein reſervirten Sünden abſolviren ſolle, de Anno 1330.

NOs Hinricus, Dei gratia Lubic. Eccleſiæ Epiſcopus, cupientes mores & actus clericorum in melius reformare, & eosdem a Crapula & ebrietate diligenter abſtinere, ſub excommunicationis pœna latæ ſententiæ ſtatuimus, diſtricte præcipientes, ne quis clericus noſtræ civitatis & diœceſ. Lub. tabernas publicas præſumat de cætero frequentare, cum hujusmodi frequentatio contemtum paret, & ebrietarem inducat, quæ mentis rationem excœcat, & libidinis provocat incentivum. Item quamvis quilibet ſacerdos in ſui ordinatione accipiat poteſtatem ſolvendi, & ligandi, dummodo materiam habeat, caſus tantum infra ſcripti, ita ſecundum canones epiſcopis reſervantur, quod de ipſis nulla attribuitur inferioribus facultas abſolvendi. Qui quidem caſus ſunt, excommunicatos majori excommunicatione abſolvere, pœnitentias ſolennes Dei ſeu ſanctorum blaſphematoribus, ac matrimonium clandeſtine, vel contra interdictum eccleſiæ contrahentibus imponere: de Votorum quorumlibet commutatione; de incendio, ſacrilegio, inceſtu, ſanctimonialium corruptione, male ablatorum, incertorum, vel quando non exiſtant hi, quibus facienda eſt reſtitutio, certorum reſtitutione; de homicidio, de oppreſſione parvulorum, de ſortilegio, de falſaria teſtimonii ſeu inſtrumenti, de eccleſiarum, & eccleſiaſticæ emunitatis violatione; de perjurio, adulterio, peccato contra naturam, & maxime cum brutis, & aliis ſimilibus, ſeu enormibus abſolvere, vel quomodolibet diſpenſare. Hinc eſt, quod ſub pœna excommunicationis latæ ſententiæ ſtatuimus, ne quis clericus ſecularis, aut religioſus, cujuscunque ſtatus aut dignitatis exiſtit, auſu temerario de prædictorum abſolutione, aut cujuslibet eorum ſe aliquatenus intromittat. Verum quia facilitas veniæ incentivum tribuit delinquenti, præſentibus revocamus auctoritatem ſive poteſtatem a nobis, ſeu prædeceſſoribus noſtris Epiſcopis Lubec. conceſſam ſub quavis forma verborum rectoribus, ſeu vicerectoribus, aut quibuscunque religioſis noſtræ civitatis & Diœc. ſuper abſolutione impendenda in caſibus præmiſſis, ſeu quomodolibet præmiſſorum, & ipſam ex nunc irritam & inanem diſcernimus, inhibentes ſtatuendo, ut ſupra, ſub excommunicationis pœna latæ ſententiæ, ne quis de hujusmodi abſolutione ſe intromittere audeat quovis modo. Item ſub pœna excommunicationis ſtatuendo prohibemus, ne quis clericus civitatis, vel diœc. noſtræ Lubic. beneficium ſuum, quod perſonalem requirit reſidentiam locet absque noſtra licentia ſpeciali. In cujus rei roboris firmitatem, ſigillum noſtrum præſentibus duximus apponendum. Datum Lub. Anno Domini M. CCC. XXX. quinto Nonas Julii, quod fuit feria tertia infra octavas Apoſtolorum Petri & Pauli.

LXXXVII.

Biſchoffs Henrici II. zu Lübeck Diploma, die Aufrichtung eines Vicariats in der Kirche zu Chycow, und das dem Hoch-Stifft Lübeck darüber zuſtändige Jus Patronatus betreffend, de Anno 1331.

UNiverſis præſentia viſuris, Henricus, DEI gratia Lub. Eccleſiæ Epiſcopus, in perpetuum notum eſſe cupimus, quod olim viri ſtrenui & honeſti, Volradus Luſcus, ſenior, Luderus de Ovve milites, Ivvanus de Dranzovve, Marquardus & Henricus de Ovve, ac Nicolaus de Chycovve, armigeri, pietatis afflati ſpiritu ad honorem omnipotentis DEI ſuæque piæ matris Mariæ omniumque ſanctorum pro ſua quoque ſuorumque progenitorum ac poſterorum ſalute, animarumque felici remedio cum auctoritate & conſenſu prædeceſſoris noſtri venerabilis patris ac Domini, Bochardi, Lub. Epiſcopi felicis recordationis, cum conſilio & conſenſu totius noſtri Capituli, nihilominus Domini Johannis, tunc Rectoris Eccleſiæ in Chycovve, noſtræ Diœceſeos ſpiritali & expreſſo accedente conſenſu, diſpoſuerant in dicta eccleſia in Chycovve perpetuam vicariam inſtaurare altari in hoc in eadem Eccleſia deputato. Sed quia, ſuccedente tempore, propter eventus varios ac propter tenuitatem reddituum ad dictam vicariam deputatorum, qui nec erant aliqua perpetuitate firmati, cepit, quod prætacti viri pie intenderant, ſucceſſu temporis vacillare, adeo, ut ipſa eorum intentio vigorem debitum deſiſteret obtinere. Pluribus igitur ex prætactis viris mortuis & defunctis, hi qui vita fuere reſidui, videlicet Dominus Henricus & Johannes de Ovve, fratres, Volradus Luſcus, Nicolaus de Chycovve, milites, ac Johannes Wiltberge, Ivvanus de Reventlo, Henricus de Ovve & fratres ejus Otto Morder, armigeri, ampliori ducti devocationis affectu dictam vicariam ſtuduerunt uberioribus dotare redditibus & firmare in villa namque dicta Scherveſtorpe ſita in parochia Chycovve antedicta viginti & ſeptem marcas cum XII. ſolidis den. Lub. vice reddituum perpetuorum, nobili viro, Domino Gerhardo, Comite Holſatiæ favente & cooperante, compararunt ſicut privilegia ſuper eo confecta ejusdem Comitis manifeſtant, ſæpedictaque vicariæ, pro utilitate ſacerdotis ipſi vicariæ ac altari ad hoc deputato ſervituri, jure perpetuo, applicarunt ſupplicantes nobis humiliter & devote, quatenus prætactam eorum intentionem piam, acceptam habere cum conditionibus ſuis infra ſcriptis, & noſtræ auctoritatis munimine confirmare, dominumque Godeſcalcum, rectorem Eccleſiæ in Leczinge, noſtræ diœceſeos, quem nobis ad dictam vicariam præſentaverunt, inſtituere dignaremur. Nos vero, Capituli noſtri adhibito conſilio & conſenſu, Magiſtrique Gerhardi de Lochem, Eccleſiæ noſtræ Canonici & Rectoris Eccleſiæ in Chycovve memoratæ, accedente conſenſu patronorum dictæ vicariæ, precibus propter bonum pacis duximus annuendum eorumque propoſitum pium & acceptum habuimus & habemus, præfatoque Domino Godeſcalco ad pentecoſtem ſæpe dictorum patronorum dictam vicariam contulimus, ipſumque inveſtivimus ad eandem, qui dictæ vicariæ altare officiabit cum conditio-

tionibus infra ſcriptis, verum cum noſtro ac præfatorum patronorum liberali conſenſu eſt proviſum ſpecialiter & expreſſe, quod ſæpefato Domino Godeſcalco cedente vel decedente, ſæpe dictæ vicariæ proviſio ad nos & ſucceſſores noſtros, qui pro tempore fuerint, cum vacaverit, pertinebit. Ita, quod nos propria autoritate poſſeſſionem vel quaſi apprehendere poſſumus, in propria vacatione dictæ vicariæ, conferendi eam ſine requiſitione dictorum patronorum, non obſtante præſentatione per ipſos nunc facta, quam eis dimiſimus ex gratia, propter bonum pacis. Sed perſona per nos & per ſucceſſores noſtros, ad ipſam vicariam, & ejus altare inſtituenda actu ſit presbyter, vel ſaltem talis, ut poſſit infra annum continuum presbyter ordinari, ipſius quoque vicariæ redditus non ſunt Eccleſiæ in Chycovve aliqualiter applicandi, & dicta vicaria eſt dictæ Eccleſiæ nullatenus unienda, nihilominus cum altari in eadem Eccleſia jugiter remanebit alii Eccleſiæ nullo tempore annectenda, ſed ipſe vicarius, qui pro tempore fuit, in area ſibi donata perſonaliter reſidebit, ibique panem ſuum cum ſuis, non ad menſam rectoris Eccleſiæ in Chycovve, comedet niſi aliquotiens hoſpitis vice ex charitate ad hoc fuit invitatus. Perſonaliter etiam altari dictæ vicariæ deſerviet, non per alium niſi longa infirmitas vel evidens neceſſitas hoc induxerit faciendum. Prædictus quoque presbyter ſuusque ſucceſſor, qui pro tempore fuit, Eccleſiæ & altari prætactis modo deſerviet infra ſcripto, omnibus horis divino officio, cantando & legendo intererit, niſi ex cauſis legitimis fuit alias occupatus. Inter laudes matutinarum ſe præparebit ad miſſam, quam cantabit, cum dictæ fuerint matutinæ omnibus diebus Dominicis de ſancta Trinitate, quintis feriis de omnibus ſanctis ſabbatho de ſancta Maria virgine, aliis feriis omnibus pro animabus fidelium defunctorum miſſam dicet, niſi occurrat ſolemnitas, quæ illud impediat faciendum. Attamen ſi propter præſentiam funeris, aut ob aliquam ſolemnitatem rectori ejusdem Eccleſiæ incumbat, quod divinum officium per ſe, aut per ſocium ſuum, vel ſocios perficere non queat. Idem rector ſæpetacti beneficii & altaris presbyterum requirit, ut ipſum adjuvet tunc prædictus presbyter ad ſibi injunctam, ut præmittitur, miſſam non erit obligatus, ſed in perficiendis miſſis ipſi rectori Eccleſiæ tenebitur ſubvenire, ad prædicandum & confeſſionis audiendum, ad infirmos viſitandum, generaliter ad ſacramenta conferendum, idem presbyter non erit aliqualiter adſtrictus, nec ſe de eis intromittet, niſi de omnium rectoris ſæpedictæ eccleſiæ & ſuo arbitrio proceſſerit & conſenſu. Obventores etiam altaris ſui & cujuslibet in dicta Eccleſia, quicquid etiam ſibi pro miſſis peculiaribus ſeu votivis, ſeu pro memoriis faciendis fidelium oblatum & datum fuerit, ſuum non erit, ſed rectori ipſius Eccleſiæ, ſub juramento per ipſum prælato, ſi ab ipſo per eundem rectorem requiſitum fuerit, totum fideliter præſentabit, niſi forſan ſi quisquam fidelium in vita vel in morte aliquid rectori ejusdem Eccleſiæ & presbyteris ibidem ſpecialiter & disjuncte legaverit, vel donaverit, tunc quicquid ipſius altaris presbytero donatum vel legatum fuerit, ſuum erit, verumtamen ſi aliquis, vel aliqua ipſius altaris ſæpe tactum presbyterum rogaret pro miſſa votiva vel peculiari & ipſe eam dicere, aliis occupatus, non poſſet, tunc idem presbyter tamen petentes ad rectorem remittere tenebitur antedictum. Presbyter etiam multotiens prætactus ſuorum negotiorum aut qualibet occaſione ſe a prædicta Eccleſia nullatenus abſentabit, niſi a rectore ejusdem eccleſiæ petita licentia, quam licentiam devote petenti non debet idem rector Eccleſiæ denegare, ſed cum manſuetudine indulgere. Dictus quoque presbyter ubicunque ſibi conveniens fuit pro arbitrio ſuo, in loco tamen honeſto & vicino Eccleſiæ in Chycovve panem ſuum commedere poterit ſibique de clerico miniſtrante ad officium miſſæ, & in luminaribus de propriis ſuis proventibus providebit. In ſuis tamen miſſis, in orationibus ſecretis & publicis piam memoriam aget progenitorum dictorum virorum, ſui videlicet beneficii fundatorum ac omnium de ipſis procreandorum, tempore ſucceſſivo, nec non Domini Johannis, Presbyteri, quondam rectoris Eccleſiæ in Chycovve eo, quod de bonis ſuis ad ſtabiliendam dictam vicariam large dinoſcitur contuliſſe. Ut autem prætactum beneficium cum ſuis præmiſſis conditionibus ſemper ſtabile perſeveret, & nullatenus immutetur ipſum ratificamus & auctoritate noſtra confirmamus, inſuper & præſentem paginæ noſtræ ac noſtri Capituli Magiſtrique Gerhardi de Lochem, præfati Eccleſiæ noſtræ Canonici & Rectoris Eccleſiæ in Chycovve ſupradictæ atque præmiſſorum virorum prætacti beneficii fundatorum ſigillis fecimus communiri. Datum Anno Domini M. CCC. XXXI. feria ſexta proxima ante Dominicam, qua cantatur Invocavit me.

LXXXVIII.

LXXXVIII.

Biſchoffs Henrici II. zu Lübeck Diploma Fundationis eines neuen Canonicats bey ſeines Hoch-Stiffts Dom-Kirche zu Lübeck, de Anno 1332.

Cum deceat nos promotionis noſtræ favorem illis libenter impertiri, quæ animarum ſalutem & divini cultus reſpiciunt incrementum. Nos Johannes Hildemari, Decanus, totumque Capitulum Eccleſiæ Lubec. laudabile propoſitum reverendi in Chriſto patris ac Domini noſtri, Domini Hinrici, Lub. Eccleſiæ Epiſcopi, in Domino commendantes, vocatis vocandis & tractatu diligenti præhabito de conſenſu noſtro unanimi annuimus eidem, quod ipſe in Eccleſia Lubec. fundavit, & conſtituit præbendam unam diſcretam & ſingulam, ſimilem præbendis, quas nunc in eadem Eccleſia tenent Domini Godſcaldus Smedeke, Andreas Sprengel & Volmarus de Attendorn, Canonicæ ejusdem Eccleſiæ & tanquam privatus dotavit eandem cum villa ſua propria dicta Dudeſchemiſchele, ſita in Diœc. Lub. per Epiſcopum, antequam Statum Epiſcopalem attingeret, acquiſita propria ſua induſtria, prout hæc villa cum emolumentis & redditibus ſuis diſtincte & lucide in literis inde confectis deſcribitur, & in honorem beatorum Blaſii, Johannis Baptiſtæ & Nicolai patronorum ejusdem Eccleſiæ dictam villam obtulit eidem Eccleſiæ pure propter Deum & libere in hunc modum: Quod Canonicus, qui pro tempore præfatam præbendam obtinuerit fructus, redditus & proventus dictæ villæ annuatim uſibus ſuis applicabit omnes & ſingulos, præterquam octo marcarum redditus den. Lub. quos idem reverendus pater noſter, ob animæ ſuæ & progenitorum ſuorum ſalutare remedium, contulit liberaliter nobis Decano & Capitulo prædictis ad augmentandas noſtras memorias & refectorialia ſervitia de dictæ villæ redditibus, voluit ſeu prædeſtinavit per eundem Canonicum, ipſius periculis laboribus & expenſis in civitate Lubeke ſingulis annis in feſto beati Martini hyemalis a tempore receptionis primi Canonici, eandem tenentis, incipientis, dari expedite & exſolvi. Judicio etiam & dominio dictæ villæ exceptis quæ ad Epiſcopum Lubec. qui pro tempore fuerit, debent liberaliter & perpetuo pertinere. Poſtquam idem reverendus pater fundationem, conſtitutionem & dotationem prædictas jure ordinario ut Prælatus autorizavit, & antiquum etiam Canonicorum numerum ejusdem Eccleſiæ de uno Canonico augmentavit, Canonicatus & præbendæ prædictorum collatione ſibi, quoad vixerit ex jure præſentandi ad eandem præbendam, poſt obitum præfati Domini Epiſcopi, duabus perſonis vel tribus, quas in teſtamento ſuo nominandas duxerit reſervatis. Ita, quod dicto Domino Epiſcopo & dictis perſonis deficientibus ex tunc perpetuis temporibus futuris ad Epiſcopum Lub. qui pro tempore fuerit, Canonicatus & præbendæ prædictorum collocatio libere debeat pertinere. Ordinatum & nihilominus de conſenſu noſtro, & auctoritate dicti Domini noſtri, quod de Canonicatu & præbenda prædictis non providebitur alicui, niſi actu presbytero, aut ſaltem in tali ætate conſtituto, quod infra annum a tempore proviſionis ſibi fractæ poſſit in Presbyterum ordinari, & quod Canonicus eandem præbendam tenens pro tempore vocem in Capitulo & ſtallum in Choro habere aſcendendo de gradu in gradum, juxta ejusdem eccleſiæ conſuetudinem, ſeu officium facere debeat, juxta gradus ſui exigentiam, ſic quod poſtquam attigerit ſtallum ſubdiaconorum ejusdem Eccleſiæ, Subdiaconi, & Diaconorum Diaconi, & ſacerdotum ſacerdotis exerceat officium. Nec non quod memoriarum & ſervitiorum refectoralium participatione cum plenitudine Juris canonice perfruatur, hoc adjecto, quod præfatus Canonicus pro ipſius Domini Epiſcopi fundatoris ſuorumque progenitorum animarum ſalute in qualibet hebdomada duas miſſas pro defunctis devote celebrabit, quando per officium eidem ratione ſtallo ſui, ut præmittitur, incumbens, vel aliter non extiterit legitime prædictus. In cujus rei teſtimonium ſigillum noſtrum præſentibus eſt appenſum. Et nos Henricus, Dei gratia Lub. Eccleſiæ Epiſcopus, profitentes omnia & ſingula promiſſa fore octa & ordinata, in eorum perpetui roboris firmitatem ſigillum noſtrum præſentibus duximus apponendum. Datum Lubeke & actum in loco Capitulari, Anno Domini milleſimo CCC. XXXII. ipſo die Beati Bonifacii & ſociorum ejus, quæ fuit nonas Junii, hora tertia ſeu quaſi.

LXXXIX.

Kauff- und Gräflich Holſteiniſcher Conſens-Brief über das Dorff Padeluch, ſo die von Averſtorp Biſchoff Henrico II. zu Lubeck verkaufft, de Anno 1332.

Universis præſentia viſuris & audituris. Johannes, Dei gratia Comes Holſatiæ & Stormariæ ſalutem in Domino, cum notitia ſubſcriptorum. Noveritis, quod conſtitutus in

præſentia noſtra Johannes de Alverstorpe, filius quondam Domini Arnoldi de Alverstorpe, militis, de conſenſu noſtro & amicorum & conſangnineorum ſuorum, & Dominorum Henrici & Ottonis, fratrum, militum. Hinrici Rectoris Eccleſiæ in antiqua Crempa, & Stephani famuli dictorum de Alverſtorpe, vendidit rite & rationabiliter venerabili in Chriſto patri ac Domino, Domino Hinrico, Epiſcopo Lubic. pro ſe ementi bona, quæ in villa Padeluche habere dinoſcebatur, ſita in Parochia Oldenborgh Diœc. Lubec. quadraginta duas marcas denar. Lub. pro annuis redditibus ſolventia, ad habenda, tenenda & poſſidenda ea, & ad faciendum cum eis in perpetuum, quicquid velit, cum agris cultis & incultis, pratis, paſcuis, paludibus, lignis, rubetis, aquis, aquarumque decurſibus, viis & inviis exitibus & regreſſibus, diſtinctionibus terminorum, ut nunc jacent, cum omni jure, judicio ſupremo & infimo, & omnibus judiciis intermediis cum omni proprietate & dominio, libertate, commoditate & emolumentis omnibus inde derivantibus, ac conditionibus univerſis, & ſingulis prout ad dictum Johannem & ipſius parentes hactenus pertinebant, pro pretio ſeptingentarum marcarum denar. monetæ Lubic. ejusdem Domini Epiſcopi propria induſtria conquiſitarum ipſi Johanni integraliter perſoluto & in ipſius utilitate converſo, promiſitque idem Johannes dicto emptori ſtipulanti litem ſeu controverſiam ſui de dictis bonis, vel aliqua ejus parte ullo modo, non inferre, nec inferenti conſentire, ſed ea cum omnibus ſuis pertinentiis, tam in proprietate, quam poſſeſſione, ab omni homine, ſeu univerſitate ipſi legitime defendere, auctorizare, disbrigare, ac expedire ſuis laboribus ac expenſis, & omnia ſupra dicta & infra ſcripta rata & firma tenere perpetuo & habere. Renuncians pro ſe & hæredibus ſuis in perpetuum exceptioni doli mali, non ſoluti pretii, non juſti pretii, beneficio reſtitutionis in integrum, actioni in factum, conditioni ſine cauſa & omni alii auxilio & beneficio tam juris, quam facti, quod contra hunc contractum, aut quamlibet ejus partem poſſet objici quomodolibet, vel opponi. Et nos Johannes, Comes prædictus, Dominium & proprietatem dictorum bonorum, ac omne jus, quod nobis, aut hæredibus noſtris in ipſis competit, ſeu competere poſſet quovis modo, eidem Epiſcopo dedimus de hæredum noſtrorum conſenſu, & damus per præſentes. Libertantes eandem ab omnibus exactionibus, gravaminibus & ſervitiis absque ſervitio, quod vulgariter dicitur Landvvere, & damus eidem liberam facultatem, dicta bona vendendi & alienandi, in beneficia commutandi, & in perſonas tam ſeculares quam Eccleſiaſticas transferendi, ac de ipſis diſponendi ſicut placet. In cujus rei teſtimonium, noſtrum dictorumque Johannis, militum, Rectoris & famuli ſigilla præſentibus ſunt appenſa. Et nos Johannes, Hinricus & Otto, fratres milites. Hinricus, Rector Eccleſiæ in antiqua Crempa, & Stephanus armiger, dicti de Alverstorpe, præfati. Sigilla noſtra in omnium & ſingulorum præmiſſorum roboris firmitatem præſentibus duximus apponenda. Actum Lub. & datum præſentibus honeſtis viris, Dominis Johanne Hildemari, Decano Eccleſiæ Lubec. Hermanno Mornevvegh, Conſule Lubecenſ. Echardo Mügelen & Johanne Staken, famulis, teſtibus præmiſſorum, An. Domini 1332. primo die Trinitatis Domini, quæ fuit decimo octavo Kalendas Julii.

XC.

Biſchoffs Henrici II. zu Lübeck Diploma Fundationis eines Vicariats in der Dom-Kirche daſelbſt, de Anno 1332.

Cum deceat nos promotionis noſtræ favorem illis libenter impertiri, quæ animarum ſalutem & divini cultus reſpiciunt incrementum. Nos Johannes Hildemari, Decanus, totumque Capitulum Eccleſiæ Lub. laudabile propoſitum reverendi in Chriſto patris ac Domini noſtri, Domini Henrici, Lubecenſ. Eccleſiæ prædictæ Epiſcopi in Domino commendantes, vocatis vocandis & tractatu diligenti præhabito, de conſenſu noſtro unanimi annuimus eidem, quod ipſe in Eccleſia Lub. fundavit, creavit & conſtituit unam vicariam in honorem beatorum Manritii & ſociorum ejus, ac tanquam privatus dotavit eandem cum viginti quatuor marcarum den. Lub. redditibus percipiendis de bonis ipſius Domini Epiſcopi propriis in villa Padeluche, ſita in Parochia Oldenborch, Lub. Diœc. præfatosque redditus obtulit eidem Eccleſiæ Lub. pure propter Deum & libere in hunc modum: quod Vicarius, qui pro tempore præfatam vicariam obtinuerit, dictos redditus annuatim uſibus ſuis applicabit omnes & ſingulos præterquam quatuor marcarum redditus dictorum den. quos idem reverendus pater noſter, ob animæ ſuæ & progenitorum ſuorum ſalutare remedium contulit liberaliter nobis Decano & Capitulo prædictis ad augmentandas noſtras memorias & refectorialia ſervitia, ac de dictis redditibus voluit per eundem Vicarium ſub ipſius periculis, laboribus & expenſis in Civitate Lub. ſingulis annis in feſto beati Martini hyemalis dari expedite, & exſolvi. Judicio & dominio dictorum bonorum exceptis, quæ ad Epiſcopum Lubec. qui pro tempore fuerit, debent perpetuo liberaliter pertinere. Poſtquam idem reverendus pater fundationem, creationem, conſtitutionem & dotationem prædictas jure ordinario, ut Prælatus, auctorizavit jure præſentandi ad eandem Vicariam ſibi & Henrico dicto de Eremis Civ. Lub. ac duabus perſonis viventibus, quas idem reverendus pater in teſtamento ſuo nominandas duxerit, reſervato modo & ordine infraſcriptis, videlicet quod quotiens hujusmodi vicariam vacare contigerit, Dominus noſter Epiſcopus & Hinricus Civis prædicti ſimul ad eandem nobis Clericum præſentabunt, altero vero ipſorum defuncto ſuperſtes ex ipſis ſolum jus præſentandi prædictum obtinebit. Poſt quorum obitum duæ perſonæ, quæ in teſtamento dicti domini noſtri nominatione fuerunt, ut præmittitur, ſimul ad eandem, quando ipſam vacare contigerit, Clericum præſentabunt. Sed earum altera defuncta ſuperſtes ex eisdem ad dictam vicariam ſolus præſentabit. Quibus deficientibus ex tunc perpetuis futuris temporibus ad Epiſcopum Lub. qui pro tempore fuerit, vicariæ prædictæ jus patronatus libere pertinebit. Ordinatum eſt nihilominus de auctoritate dicti Domini noſtri & conſenſu noſtro, quod poſt primam præſentationem factam ad eandem vicariam, non præſentabitur aliquis de cætero, niſi actu presbyter, vel ſaltem in tali ætate conſtitutus, quod infra annum a tempore præſentationis de ſe factæ poſſit in presbyterum ordinari, & idem præſentatus non reputabitur idoneus ad hujusmodi vicariam obtinendam, niſi infra eundem annum ordinetur in presbyterum cum effectu, & quod vicarius eandem vicariam tenens, pro tempore ſemel in ſeptimana legat miſſam prædefunctis, pro ipſius Domini Epiſcopi fundatoris ſuorumque progenitorum animarum ſalute, & aliis diebus ſingulis officiabit eandem vicariam ſecundum inſtituta Canonica & memoriarum ac ſervitiorum refectorialium participatione cum aliis vicariis perfruatur. In cujus rei teſtimonium ſigillum dicti reverendi domini patris una cum ſigillo noſtro præſentibus eſt appenſum. Et nos Henricus, Dei gratia Lub. Eccleſiæ Epiſcopus, profitentes omnia & ſingula, prout præmittitur fore acta & ordinata, in eorum perpetui roboris firmitatem, ſigillum noſtrum perpetuo præſentibus duximus appendendum. Actum Lub. in loco Capitulari, Anno Domini M. CCC. XXXII, feria poſt feſtum Jacobi Apoſtoli proxima.

XCI.

Biſchoffs Henrici II. zu Lübeck Statutum, den Sold eines Officianten bey der Dom-Kirche daſelbſt betreffend, de Anno 1332.

Cum ſecundum Apoſtolum, qui altari ſervit, vivere debeat de altari; & qui ad onus eligitur, repelli non debeat a mercede, ſtatuimus, quod quilibet conducens operas ad miſſam officiandam, non minus quam decem marc. Lubic. dare hujusmodi officianti: & idem officians non minus quam decem marcas recipere, remiſſione, dolo, fraude, & collocutione quibuslibet excluſis, annuatim integre teneatur. Memoriæ etiam, ſi quæ per hujusmodi officiantes deſervitæ fuerint inter dictas decem marcas minime computabuntur. Alioquin ſi quisdam de præmiſſis huic Statuto noſtro, quocunque etiam quæſito colore contravenerit, in ipſum contravenientem in his ſcriptis excommunicationis ſententiam promulgamus. Datum & actum Anno Domini M. CCC. XXXII. feria ſecunda poſt feſtum B. Lucæ Evangeliſtæ, quæ fuit quarto decimo Kalendas Novembris.

XCII.

Biſchoffs Henrici II. zu Lübeck Diploma Fundationis eines Vicariats in der Dom-Kirche daſelbſt, de Anno 1332.

Cum deceat nos promotionis noſtræ favorem illis libenter impartiri, quæ animarum ſalutem reſpiciunt & divini cultus incrementum. Nos Johannes, Hildemari, Decanus, totumque Capitulum Eccleſiæ Lubec. laudabile propoſitum reverendi in Chriſto patris ac Domini noſtri, Henrici, ejusdem Ecclesiæ Lub. Epiſcopi in Domino commendantes, vocatis vocandis, & tractatu diligenti præhabito de conſenſu noſtro unanimi annuimus eidem, quod ipſe in Eccleſia Lubec. fundavit, creavit & conſtituit unam vicariam in honorem beatæ Mariæ Magdalenæ ac tanquam privatus dotavit eandem de bonis ſuis propriis cum viginti duarum marcarum redditibus den. Lub. quarum marcarum decem & octo recipientur in villa Padeluche, ſita in Parochia Oldenburgh Lub. Diœc. & quatuor marcæ

marcæ percipientur de villa Subeſtorpe ſua, ibidem præfatosque redditus obtulit eidem Eccleſiæ Lub. pure propter Deum & libere in in hunc modum: Quod vicarius, qui pro tempore præfatam vicariam obtinuerit dictos redditus annuatim uſibus ſuis applicabit omnes & ſingulos præterquam quatuor marcas den. dictorum, quas idem reverendus pater noſter ob animæ ſuæ, & progenitorum ſuorum ſalutare remedium contulit liberaliter ad augmentandas noſtras memorias & refectorialia ſervitia, ita quod duæ marcæ inter Canonicos & duæ marcæ inter vicarios annis ſingulis æqualiter diſtribuantur, ac de dictis redditibus voluit per eundem vicarium ſub ipſius periculis, laboribus & expenſis in Civitate Lubecenſ. ſingulis annis in feſto beati Martini hyemalis dari expedite & exſolvi. Judicio & dominio dictorum bonorum exceptis, quæ ad Epiſcopum Lubec. qui pro tempore fuerit, debent perpetuo libere pertinere, poſtquam idem reverendus pater fundationem, creationem, conſtitutionem & dotationem prædictas jure ordinario, ut Prælatus, auctorizavit, jure præſentandi ad eandem vicariam ſibi ac duabus perſonis viventibus, quas in teſtamento ſuo nominandas duxerit, reſervato, modo & ordine infra ſcriptis, videlicet, quod quotiens hujusmodi vicariam vacare contigerit, Dominus noſter Epiſcopus prædictus ad eandem nobis Clericum præſentabit, ipſo vero defuncto, duæ perſonæ, quæ in teſtamento ejusdem domini noſtri noſtri nominatæ fuerint, ut præmittitur ſimul ad eandem quando ipſam vacare contigerit, Clericum præſentabunt, niſi earum altera defuncta ſuperſtes ex eisdem ad dictam vicariam ſolus præſentabit, quibus deficientibus, ex tunc perpetuis futuris temporibus ad Epiſcopum Lub. qui pro tempore fuerit, vicariæ prædictæ jus patronatus libere pertinebit. Ordinatum eſt nihilominus de auctoritate dicti Domini noſtri & conſenſu noſtro, quod ad eandem vicariam nullus præſentabitur, niſi actu Presbyter, vel ſaltem in tali ætate conſtitutus, quod infra annum a tempore præſentationis de ſe factæ poſſit in Presbyterum ordinari, & idem præſentatus non reputabitur idoneus ad hujusmodi vicariam obtinendam, niſi infra eundem annum ordinetur in Presbyterum cum effectu, & quod Vicarius eandem vicariam tenens pro tempore ſemel in ſeptimana legat Miſſam pro defunctis, & pro ipſius Domini Epiſcopi fundatoris ſuorumque progenitorum animarum ſalute, & aliis diebus ſingulis officiabit eandem vicariam ſecundum inſtituta Canonica, & memoriarum & ſervitiorum refectorialium participatione cum aliis vicariis perfruatur. In cujus rei teſtimonium dicti reverendi Domini patris una cum ſigillo noſtro præſentibus eſt appenſum. Et nos Henricus, Dei gratia Lub. Eccleſiæ Epiſcopus profitentes omnia & ſingula, ut præmittuntur fore acta & ordinata in eorum perpetui roboris firmitatem, ſigillum noſtrum præſentibus duximus apponendum. Actum Lub. Anno Domini M. CCC. XXXII. in vigilia vigiliæ Nativitatis Domini noſtri Jeſu Chriſti.

XCIII.

Biſchoffs Henrici II. zu Lübeck Diploma Fundationis eines Vicariats in der Dom-Kirche daſelbſt, de Anon 1332.

Cum deceat nos promotionis noſtræ favorem illis libenter impertiri, quæ animarum ſalutem & divini cultus reſpiciunt incrementum. Nos Johannes Hildemari, Decanus, totumque Capitulum Eccleſiæ Lub. laudabile propoſitum reverendi in Chriſto patris ac Dn. noſtri, Dn. Hinrici Lub. Eccleſiæ prædictæ Epiſc. in Domino commendantes, vocatis vocandis, & tractatu diligenti præhabito, de conſenſu noſtro unanimi, annuimus eidem, quod ipſe in Eccleſia Lub. fundavit, creavit & conſtituit unam vicariam in honorem B. Pauli Apoſtoli ac tanquam privatus dotavit eandem cum viginti quinque marcarum Lub. redditibus, quos habet annuatim jure perpetuo in oppido Lutkenborch Lub. Diœc. prout in litteris ſuper hoc confectis plenius continetur. Eosdemque redditus obtulit eidem eccleſiæ Lub. pure propter Deum & libere in hunc modum: Quod vicarius, qui pro tempore præfatam vicariam obtinuerit, dictos redditus uſibus ſuis annuatim applicabit omnes & ſingulos, præterquam quinque marcarum redditus den. prædictorum, quarum quatuor idem reverendus pater noſter ob animæ ſuæ & progenitorum ſuorum ſalutare remedium contulit liberaliter ad augmentandas memorias & refectorialia ſervitia; Ita quod duæ marcæ inter Canonicos & duæ marcæ inter vicarios annis ſiugulis æqualiter diſtribuantur, & unam marcam contulit ad luminaria, vinum, oblatas, & ad alia dictæ vicariæ neceſſaria, ac de dictis redditibus voluit per eundem vicarium ſub ipſius periculis, laboribus & expenſis in Civitate Lub. ſingulis annis in feſto beati Nicolai Epiſcopi & Confeſſoris dari expedite & exſolvi. Poſtquam idem reverendus pater fundationem, creationem, con-

conſtitutionem, & dotationem prædictas, jure ordinario, ut Prælatus, auctorizavit jure præſentandi ad eandem vicariam ſibi & duabus perſonis viventibus, quas in teſtamento ſuo nominandas duxerit, reſervato, modo & ordine infraſcriptis, videlicet quod quotiens hujusmodi vicariam vacare contigerit, Dominus noſter Epiſcopus prædictus ad eandem nobis Clericum præſentabit. Ipſo vero defuncto, duæ perſonæ, quæ in teſtamento ejusdem Domini noſtri nominatæ fuerint, ut præmittitur, ſimul ad eandem, quando ipſam vacare contigerit, præſentabunt Clericum, niſi altera earum defuncta ſuperſtes ex eisdem ad dictam vicariam ſolus præſentabit. Quibus deficientibus ex tunc perpetuis futuris temporibus ad Epiſcopum Lub. qui pro tempore fuerit, vicariæ ſupra dictæ jus patronatus libere pertinebit. Ordinatum eſt nihilominus de auctoritate dicti domini noſtri & conſenſu noſtro, quod ad eandem vicariam nullus præſentabitur, niſi actu presbyter, vel ſaltem in tali ætate conſtitutus, quod infra annum a tempore præſentationis de ſe factæ poſſit in Presbyterum ordinari, & idem præſentatus non reputabitur idoneus ad hujusmodi vicariam obtinendam, niſi infra eundem annum ordinetur in presbyterum cum effectu, & quod vicarius eandem vicariam tenens pro tempore ſemel in ſeptimana legat miſſam pro defunctis, & pro ipſius Domini Epiſcopi fundatoris, ſuorumque progenitorum animarum ſalute, & aliis diebus ſingulis officiabit eandem vicariam, ſecundum inſtituta Canonica & memoriarum & ſervitiorum refectorialium participatione cum aliis vicariis perfruatur. In cujus rei teſtimonium ſigillum dicti reverendi patris una cum ſigillo noſtro præſentibus eſt appenſum. Et nos Henricus, Dei gratia Lub. Eccleſiæ Epiſcopus profitentes omnia & ſingula prout prætermittuntur, fore acta & ordinata, in eorum perpetui roboris firmitatem, ſigillum noſtrum præſentibus duximus apponendum. Actum Lubeke, An. Domini M. CCC. XXXII. in vigilia vigiliæ Nativitatis Domini.

XCIV.

Biſchoffs Henrici II. zu Lübeck Diploma Fundationis eines Vicariats in der Dom-Kirche daſelbſt, de Anno 1333

Qllum deceat nos promotionis noſtræ favorem illis benter impartiri, qui animarum ſalutem & divini cultus reſpiciunt incrementum. Ho Alardus de Eſtorpe, Vice-Decanus, totumqu Capitulum Eccleſiæ Lubecenſis, laudabile ropoſitum reverendi in Chriſto patris ac Domini, Hinrici, Lubecenſis Eccleſiæ prædicta Epiſcopi, in Domino commendantes, vocis vocandis, & tractatu diligenti prahabito, : conſenſu noſtro unanimi, annuimus eidq, quod nempe in eccleſia Lubicenſi fundit, creavit & conſtituit, unam vicariam ipetuam, in honorem beatorum Petri & Pauli poſtolorum, ac tanquam privatus dotaviandem de bonis ſuis propriis cum viginti atuor marc. redditibus denariorum Lubeſium percipiendis in villa Gubbestorpe, ſita terra Oldenburch Lubicenſis diœceſeos, sdem quoque redditus obtulit eidem eſia Lub. pure propter Deum & libere in c modum: Quod Vicarius, qui pro temp præfatam vicariam obtinuerit, dictos reddi uſibus ſuis applicabit omnes & ſingulos, terquam quatuor marc. redditus dictorum nariorum, quos idem reverendus pater n r, ob animæ ſuæ, ſuorumque progenitorum utare remedium contulit liberaliter ad au entandas noſtras & vicariorum noſtrorum eſiæ noſtræ memorias, ita quod duæ mar ter nos & duæ marcæ in ejusdem eccle noſtræ vicarios æqualiter dividantur, ac ipſas de dictis redditibus voluit per eundem vicarium ſub ipſius periculis, laboribus & expenſis in civitate Lub. ſingulis annis, in feſto beati Martini hyemalis dari expedite & exſolvi. Poſtquam idem reverendus pater fundationem, creationem, conſtitutionem & dotationem prædictas jure ordinario, ut prælatus, auctorizavit, jure præſentandi ad eandem vicariam ſibi & duabus perſonis viventibus, quas in teſtamento ſuo nominandas duxerit, reſervato, modo & ordine infra ſcriptis, videlicet, quod quotiens hujusmodi vicariam vacare contigerit, Dominus noſter Epiſcopus prædictus ad eandem nobis Clericum præſentabit. Ipſo vero defuncto, duæ perſonæ, quæ in teſtamento ejusdem Domini noſtri nominatæ fuerint, ut præmittitur, ſimul ad eandem, quando ipſam vacare contigerit, præſentabunt Clericum. Sed altera earum defuncta ſuperſtes ex eisdem ad dictam vicariam ſolus præſentabit, quibus deficientibus ex tunc perpetuis futuris temporibus ad Epiſcopum Lub. qui pro tempore fuit, vicariæ prædictæ jus patronatus cum judicio & dominio dictorum bonorum, quæ habebit ipſis perſonis etiam adhuc viventibus, perpetuo libere pertinebit. Ordinatum eſt nihilominus de auctoritate dicti Domini noſtri & conſenſu noſtro, quod poſt primam præſentationem factam, ad eandem vicariam non præſentabitur aliquis de cætero, niſi

niſi actu presbyter vel ſaltem in tali ætate conſtitutus, quod infra annum a tempore præſentationis de ſe factæ poſſit in presbyterum ordinari, & idem præſentatus non reputabitur idoneus ad hujusmodi vicariam obtinendam niſi infra eundem annum ordinetur in presbyterum cum effectu, & quod quidem Vicar. eandem vicariam tenens pro tempore ſemel in ſeptimana legat miſſam pro defunctis pro ipſius Dn. Epiſcopi, fundatoris, ſuorumque progenitorum animarum ſalute, & aliis diebus ſingulis officiabit eandem vicariam, ſecundum inſtituta Canonica & memoriis cum aliis vicariis perfruetur. In cujus rei teſtimonium ſigillum dicti reverendi patris noſtri, una cum ſigillo noſtro præſentibus eſt appenſum. Et nos Henricus, Dei gratia Lub. Eccleſiæ Epiſcopus, profitentes omnia & ſingula, prout præmittuntur, fore acta & ordinata, in eorum perpetui roboris firmitatem, ſigillum noſtrum præſentibus duximus apponendum. Actum Lub. & datum Anno Domini milleſimo CCC. XXXIII. feria ſexta ante nativitatem virginis glorioſæ.

XCV.

Biſchoffs Henrici II. zu Lübeck Statutum, die Austheilung der Salz-Einkünffte aus den Kothen zu Lüneburg und anderer Sachen mehr betreffend, de A. 1333.

In Nomine Domini Amen.

NOs Henricus, Dei gratia Epiſcopus Lubecenſis. Attendentes, quod propter diminutionem & defectum quotidianorum diſtributionum, ſeu manualium, plurimi a reſidentia ſeu Eccleſia ſubtrahebantur. Requiſito igitur & habito conſilio Capituli noſtri ſtatuimus, ordinamus, ac etiam providemus, quod redditus, quos idem Capitulum in ſalina Luneburg. noſcitur obtinere, nec non oblationes, & quotidianæ obvectiones in civitate Lubic. inter Canonicos, præbendas incorporatas habentes, eos ſcilicet, qui ſummæ miſſæ intererunt, ſingulis diebus dominicis per totum annum in eccleſiis dividantur, ut in majori ſtipendio conſtituto dupliciter, exiſtenti vero in minori ſtipendio, detur ſimpliciter uni Canonico commenſali Epiſcopi Lubic. qui pro tempore fuerint, plebanis & infirmis in civitate Lubec. decumbentibus a diſtributione hujusmodi non excluſis, quibus, ſicut præſentibus in divino officio, oblationes quotidianæ, diſtributiones & præſentiæ ſine exceptione aliqua dari debent. Salvis etiam oblationibus chori, & ſub abeſſe, quæ debentur ſacerdotibus, miniſtris, chori officiantibus, quibus per hoc ſtatutum nullum intendimus præjudicium generare. Salvis etiam iis, qui de licentia Decani vel Vice-Decani, pro negotiis ſuis privatis, exeunt, quibus per quindecim tantum, quantum in anno dari debent. Per hujusmodi autem ſtatutum non intendimus derogare ſtatuto edito ſuper diviſione oblationum Feſtorum principalium, ſcilicet Paſchæ, Pentecoſt. Aſſumtion. beatæ Mariæ & Natalis Domini in commemoratione animarum, in Feſto Sanct. Michaëlis ac omnium Sanctorum, nec non Feſtorum Patronorum. Imo ipſum ſtatutum volumus omni ſuo robor perdurare & Decan. aut Eccleſiæ noſtræ ſtuentibus volumus antiqua ſtatuta & conſuetudines obſervari; In cujus rei teſtimonium ſigillum noſtrum una cum ſigillo Capituli noſtri præſentibus duximus appendendum. Datum Anno Domini M. CCC. XXXI. in die ſancti Auguſtini Epiſcopi.

XCVI.

Kauff-Brief über das Dorff Krumbecke, ſo Detlov Hacke Biſſſ Henrico II. zu Lübeck verkaufft, de Anno 1334.

UNiverſis præſentia viſuris & audituris. Johannes, Dei gratia Comes Holſatiæ & Stormariæ. Salutem in Domino. Noveritis, quod in noſtra conſtitutus præſentia ſtrenuus miles, Detlevus, dictus Hake, de conſenſu noſtro & hæredum ſuorum vendidit rite & reſonabiliter reverendo in Chriſto patri ac Domino, Domino Hinrico, Lubec. eccleſiæ Epiſcopo, pro ſe ementi villam, dictam Krumbeke, cum omnibus ſuis pertinentiis ſitam in parochia antiqua Krempe, Lub. diœc. ad habendam, tenendam & poſſidendam eam & ad faciendum cum ea in perpetuum quicquid velit, cum agris cultis & incultis, pratis, paſcuis, ſudibus, lignis, rubetis, aquis, aquarumq; decurſibus, piſcariis, viis & inviis, exitibus egreſſibus, diſtinctionibus terminorum, nunc jacent, cum omni jure, judicio ſupro & infimo, ac omnibus judiciis intermec cum omni proprietate & dominio, libert; commoditate & emolumentis omnibude derivantibus, ac conditionibus univer ſingulis, prout ad dictum militem & ipſi hæredes hactenus pertinebat, pro pretio adringentarum & ſeptuaginta marcarum tertia dimidia marca & quatuor ſolid. monetæ Lub. ejusdem Domini Epiſcop propria induſtria conquiſitarum

rum ipſi Detlevo integraliter perſoluto, & in ipſius converſo utilitatem. Promiſitque idem Detlevus, dicto emptori ſtipulanti litem ſeu controverſiam ſibi de dicta villa, vel ejus parte, ullo modo non inferre, nec inferenti conſentire, ſed eam cum omnibus ſuis pertinentiis, tam in proprietate, quam poſſeſſione ab omni homine, ſeu univerſitate ipſi legitime defendere, auctorizare, disbrigare & expedire ſuis laboribus & expenſis, & omnia ſupradicta & infra ſcripta rata & firma habere & perpetuo tenere. Renuncians pro ſe & hæredibus ſuis in perpetuum exceptioni doli mali, non ſoluti pretii, non juſti pretii, beneficio reſtitutionis, in integrum, actioni in factum, conditioni ſine cauſa, & omni alii auxilio & beneficio tam juris, quam facti, quod contra hunc contractum, aut quamlibet ejus partem poſſit objici quomodolibet, vel opponi. Et nos Johannes, Comes Holſatiæ & Stormariæ poſſeſſionem & proprietatem dictæ villæ, ac omne jus, quod nobis aut hæredibus noſtris in ipſa competit, ſeu competere poſſit quovis modo eidem Epiſcopo dedimus de hæredum noſtrorum conſenſu & damus per præſentes liberantes eandem ab omnibus exactionibus, gravaminibus & ſervitiis absque ſervitio, quod vulgariter dicitur Landvvere. Et damus eidem liberam facultatem, dictam villam vendendi & alienandi, in beneficia commutandi, in perſonas tam ſeculares quam eccleſiaſticas transferendi, ac de ipſa diſponendi, ſicut placet. In quorum omnium & ſingulorum teſtimonium ſigillum noſtrum, una cum ſigillo dicti militis præſentibus eſt appenſum. Et ego Detlevus Hake, miles, in evidens argumentum omnium & ſingulorum præmiſſorum ſigillum meum duxi præſentibus apponendum. Datum anno Domini 1334. Dominica qua cantatur Reminiſcere.

XCVII.

Biſchoffs Henrici II. zu Lübeck Diploma, Vermöge deſſen er die Einkünffte des von ihm in der Dom-Kirche daſelbſt geſtiffteten Canonicats verbeſſert, de Anno 1335.

HEnricus, Dei gratia Lub. Eccleſiæ Epiſcopus, univerſis ad quos præſentes literæ pervenerint ſalutem in Domino. Noveritis, quod cum nos unam præbendam diſcretam de bonis noſtris propriis videlicet de villa Dudeſchemiſchele, noſtræ diœceſ. de conſenſu Capituli noſtri, fundaſſemus inſtauraſſemus & dotaſſemus, quam Domino Marquardo de Lapide, Eccleſiæ noſtræ Canonico contulimus, jure patronatus nobis, quoad vixerimus & poſt obitum noſtrum duabus perſonis, vel tribus, quas in teſtamento noſtro nominandas, duxerimus, reſervato. Ita videlicet, quod nobis & dictis perſonis de medio ſublatis, ex tunc & deinceps perpetuis futuris temporibus ad Epiſcopum Lub. qui pro tempore fuerit, dictæ præbendæ collatio libere debeat pertinere, prout hæc omnia & ſingula in litteris ſuper hoc confectis plenius continentur. Verum quod poſtea nobis viſum fuit dictam præbendam nimis fuiſſe exilem & tenuem, pro ſuſtentatione Canonici, redditus ipſius cum octo marc. redditibus percipiendis de univerſis bonis villæ noſtræ prope Cyreze, ſitæ prope Travenam, in parochia Radekovve, augmentavimus, eamque aliis præbendis mediis & incorporatis in Eccleſia noſtra, de conſenſu Capituli noſtri, incorporavimus & univimus, ſalvo jure cujusliber, & eandem præbendam ſimilem eſſe, quoad omnia jura aliis præbendis incorporatis mediis ſenſuimus, ita videlicet, quod Canonic. qui ad dictam præbendam ab hac hora in antea temporibus ſucceſſivis, per nos aliosve patronos in teſtamento noſtro per nos nominandos, fuit, ſecundum ordinem, quem ibidem deſcripſerimus, præſentatas, & per Capitulum receptus, inprimis ſtatim percipiet medium ſtipendium ſeu mediam præbendam incorporatam, ſalvo tamen jure defuncti & Eccleſiæ noſtræ, juxta conſuetudinem hactenus obſervatam, & de ipſa ulterius aſcendat ſecundum ordinem receptionis ſuæ ad majus ſtipendium, ſeu ad præbendam integram, juxta Eccleſiæ noſtræ conſuetudinem & ſtatuta. Sciendum tamen, quod licet dictus Canonicus ad majorem præbendam aſcendat, nos tamen ſeu patroni per nos nominandi ad præbendam dimiſſam per aſcenſum non præſentabimus, ſed Decanus & Capitulum de ea, ſecundum Eccleſiæ noſtræ conſuetudinem, providebunt. Præterea ſi præfatus Canonicus poſtquam fuit in majori ſtipendio conſtitutus obierit, ſeu majori præbendæ internunciaverit, aut ipſam majorem præbendam quocunque alio caſu vacare contigerit, nos tamen & patroni per nos nominandi non ad majorem præbendam, ſeu ad mediam incorporatam præbendam, quam per aſſignationem majoris præbendæ conſequenter vacare contigerit, præſentabimus. Nobis aut prædictis patronis, quos in teſtamento noſtro nominabimus defunctis, collatio dictæ præbendæ mediæ incorporatæ ad Epiſcopum Lub. qui pro tempore fuit perpetuis futuris temporibus devolvetur. Sciendum igitur quod Canonicus, qui per nos, aut qui per patronos per nos nominandos, ut præmittitur, nec non per ſucceſſores noſtros, in perpetuum

ad præbendam hujusmodi ſuit præſentatus, actu dicitur eſſe ſacerdos, vel ſaltem infra annum debet ad ſacerdotium promoveri, & idem Canonicus officium faciet ſubdiaconi & diaconi ac presbyteri, ſecundum gradus ſui exigentiam, juxta conſuetudinem in eccleſia noſtra hactenus obſervatam. Volumus etiam, quod idem Canonicus pro anima noſtra noſtrorumque progenitorum ſalute, in qualibet hebdomada duas miſſas pro defunctis devote celebrare debebit, niſi legitime fuerit impeditus. Volumus etiam & ex nunc in Decanum & Capitulum Lub. transferimus jus pandandi ſeu per pignus propria auctoritate extorquendi redditus & proventus villæ Dudeſchemiſchele prædictæ ac redditum octo marcarum de quibus præmittitur in Cyretze, quos quidem octo marc. redditus de univerſis manſis dictæ villæ Gretze per pignoris extorſionem propria auctoritate recipere poterunt & debebunt absque miſſa ſeu advocati noſtri ac ſucceſſorum noſtrorum requiſitione qualibet & conſenſu. In cujus rei teſtimonium ſigillum noſtrum præſentibus eſt appenſum. Et nos Alardus de Eſtorpe Vice-Decanus totumque Capitulum Eccleſiæ Lub. profitentes omnia & ſingula præmiſſa eſſe vera. In eorum perpetui roboris firmitatem ſigillum noſtrum duximus præſentibus apponendum. Act. Lub. A. Domini M. CCC. XXXV. in profeſto Purificat. beatæ virginis Mariæ hora tertia, quod fuit Kalendas Februarii.

XCVIII.

Biſchoffs Henrici II. zu Lübeck Diploma Fundationis eines Vicariats in der Dom-Kirche daſelbſt, de Anno 1335.

QUum deceat nos promotionis noſtræ favorem illis libenter impartiri, quæ animarum ſalutem & divini cultus reſpiciunt incrementum. Nos Magiſter Eberhardus, Decanus, totumque Capitulum Eccleſiæ Lubec. laudabile propoſitum reverendi in Chriſto patris ac Domini noſtri, Domini Hinrici, Lub. Eccleſiæ prædictæ Epiſcopi, in Domino commendantes vocatis vocandis & tractatu diligenti prähabito de conſenſu noſtro unanimi annuimus eidem, quod ipſe in eccleſia Lub. fundavit, creavit & conſtituit unam vicariam perpetuam, in honorem ſanctorum Philippi & Jacobi Apoſtolorum, ac tanquam privatus dotavit eandem de bonis ſuis propriis cum viginti quatuor marcarum denariorum Lub. redditibus percipiendis de univerſis bonis villæ Bolbruche, ſitæ in terra Oldenborg, parochiæ ejusdem Lub. diœceſeos, eosdemque redditus obtulit eidem Eccleſiæ Lub. pure propter Deum & libere in hunc modum: Quod vicarius, qui pro tempore præfatam vicariam obtinuerit dictos redditus uſibus ſuis applicabit omnes & ſingulos, præterquam quatuor marcarum redditus dictorum denariorum, quos idem reverendus pater noſter ob animæ ſuæ ſuorumque progenitorum ſalutare remedium contulit liberaliter ad augmentandas noſtras & vicariorum eccleſiæ noſtræ memorias. Ita quod duæ marcæ inter nos & duæ marcæ inter ejusdem eccleſiæ noſtræ vicarios æqualiter dividantur, ac ipſas de dictis redditibus voluit per eundem vicarium ſub ipſius periculis, laboribus, & expenſis in civitate Lub. ſingulis annis in feſto beati Martini hyemalis dari expedite & exſolvi. Poſtquam idem reverendus pater fundationem, creationem, conſtitutionem & dotationem prædictas jure ordinario, ut prælatus, auctorizavit, jure præſentandi ad eandem vicariam ſibi & duabus perſonis viventibus, quas in teſtamento ſuo nominandas duxerit, reſervato, modo & ordine infraſcriptis, videlicet, quod quotiens hujusmodi vicariam vacare contigerit Dominus noſter Epiſcopus prædictus ad eandem nobis Clericum præſentabit. Ipſo vero defuncto, duæ perſonæ, quæ in teſtamento ejusdem Domini noſtri nominatæ fuerint, ut præmittitur, ſimul ad eandem, quando ipſam vacare contigerit, præſentabunt Clericum. Sed altera earum defuncta ſuperſtes ex eisdem ad dictam vicariam ſolus præſentabit, quibus deficientibus ex tunc perpetuis futuris temporibus ad Epiſcopum Lub. qui pro tempore fuerit, vicariæ prætactæ jus patronatus, cum judicio & dominio dictorum bonorum, quæ habebit etiam ipſis perſonis adhuc viventibus, perpetuo libere pertinebit. Ordinatum vero nihilominus de auctoritate dicti Domini noſtri & conſenſu noſtro, quod, poſt primam præſentationem factam, ad eandem vicariam non præſentabitur aliquis de cætero, niſi actu presbyter, vel ſaltem in tali ætate conſtitutus, quod infra annum a tempore præſentationis de ſe factæ poſſit in presbyterium ordinari. Et idem præſentatus non reputabitur idoneus ad hujusmodi vicariam obtinendam niſi infra eundem annum ordinetur in presbyterum cum effectu. Et quod idem vicarius eandem vicariam tenens pro tempore ſemel in ſeptimana legat miſſam pro defunctis, pro ipſius Dn. Epiſc. fundatoris ſuorumque progenitorum animarum ſalute & aliis diebus ſingulis officiabit eandem vicariam, ſecundum inſtituta Canonica, & memoriis & juſtitiis, ſeu gratiis cum aliis vicariis perfruetur. In cujus rei teſtimonium ſigillum dicti reverendi patris noſtri una cum ſigillo noſtro præſentibus eſt appenſum. Et nos Henricus, Dei gratia Lub. Eccleſiæ Epiſcopus profitentes omnia & ſingula, ut præmittuntur, fore acta & ordinata in eorum perpetui roboris firmitatem ſigillum noſtrum duximus præſentibus apponendum. Actum Lub. & datum Anno Domini M. CCC. triceſimo quinto in vigilia beatorum Simonis & Judæ Apoſtolorum.

XCIX.

Kauff-Brief über das Dorff Dannow, ſo Johannes Ratlow Biſchoff Henrico II. zu Lübeck verkaufft, de Anno 1335.

UNiverſis præſentia viſuris, ſeu audituris, Johannes, Dei gratia Comes Holſatiæ & Stormariæ, ſalutem in Domino. Noveritis, quod in noſtra conſtitutus præſentia, Johannes, dictus Ratlovve, famulus, de conſenſu noſtro & Smekini ac Marquardi fratrum ſuorum, dictorum de Ratlovve, nec non hæredum ſuorum omnium vendidit rite & rationabiliter reverendo in Chriſto Patri, Dn. Hinrico, Lub. Eccleſiæ Epiſcopo, pro ſe ementi villam dictam Dannovve cum omnibus ſuis pertinentiis ſitam in parochia Oldenborgh, Lub. Diœc. ad habendam, tenendam & poſſidendam eam & ad faciendum cum ea in perpetuum, quicquid velit, cum agris cultis & incultis, pratis, paſcuis, paludibus, lignis, rubetis, aquis, aquarumque decurſibus, piſcariis & ſpecialiter piſcaria ſtagni in Oldenborgh, quam piſcariam in quantum ad nos ſpectabat eidem Johanni contulimus perpetuo, de qua ſolvi conſuetum eſt unum ſolidum denariorum Lubicenſ. ſingulis ſeptimanis Domino villæ. Item cum viis & inviis, exitibus & regreſſibus, diſtinctionibus terminorum, ut nunc jacent, cum omni jure, judicio ſupremo & infimo, ac omnibus judiciis intermediis, cum omni proprietate, libertate & commoditate, cum omnibus ſolidis & conſueris ac emolumentis omnibus inde derivantibus, & conditionibus univerſis & ſingulis, prout ad dictum famulum & ſuos hæredes hactenus pertinebat, pro pretio ſeptingentarum & viginti marcarum den. monetæ Lubic. ejusdem Domini Epiſcopi propria induſtria conquiſitarum, ipſi Johanni integraliter perſoluto, & in ipſius converſo utilitatem. Promiſitque idem Johannes dicto emptori ſtipulanti, litem, ſeu controverſiam ſibi de dicta villa, vel ejus parte ullo modo non inferre, nec inferenti conſentire; Sed cum omnibus ſuis pertinentiis tam in proprietate quam poſſione ab omni homine ſeu univerſitate ipſi legitime defendere, auctorizare, disbrigare & expedire ſuis laboribus & expenſis, ac omnia ſupra dicta & infra ſcripta rata & firma tenere perpetuo & habere. Renunciantes pro ſe & hæredibus ſuis in perpetuum exceptioni doli mali non ſoluti pretii, non juſti pretii, reſtitutionis in integrum, actioni in factum, conditioni ſine cauſa, & omni alii auxilio & beneficio, tam juris, quam facti, quæ contra hunc contractum, aut quamlibet ejus partem poſſit objici quomodolibet, vel opponi. Et nos Johannes, Comes Holſatiæ & Stormariæ prædictus, proprietatem dictæ villæ, ac omne jus, quod nobis, aut hæredibus noſtris in ipſa competit, ſeu competere poſſit quovis modo, eidem Domino Epiſcopo dedimus de hæredum noſtrorum conſenſu, & damus per præſentes. Liberantes eandem ab omnibus exactionibus, gravaminibus, ſervitiis absque ſervitio, quod vulgariter dicitur Landvvere generalis, & damus eidem liberam facultatem, dictam villam cum omnibus juribus & conditionibus ſupra ſcriptis vendendi & alienandi in beneficio commutandi, in perſonas tam ſeculares, quam eccleſiaſticas transferendi, ac de ipſo diſponendi, ſicut placet. In quorum omnium evidens teſtimonium Sigillum noſtrum duximus præſentibus apponendum. Datum Anno Domini 1335. in octava Martini, Epiſcopi & Confeſſoris.

C.

Kauff-Brief über das Dorff Moreſſe, welches Henrich Damelhovet Biſchoff Henrico II. zu Lübeck verkaufft, de Anno 1335.

UNiverſis præſentia viſuris ſeu audituris. Johannes, DEI gratia Comes Holſatiæ & Stormariæ, Salutem in Domino. Noveritis, quod in noſtra conſtitutus præſentia ſtrenuus armiger, Hinricus, dictus Damelhovet, de conſenſu noſtro ac Johannis de Dame, fratris ſui, nec non hæredum ſuorum omnium vendidit rite & rationabiliter reverendo in Chriſto patri, Domino Hinrico, Lubic. Epiſcopo pro ſe ementi villam dictam Moreſſe cum omnibus ſuis pertinentiis ſitam in parochia Grobe, Lubic. diœc. ad habendam, tenendam & poſſidendam eam, & ad faciendum cum ea in perpetuum, quicquid

velit, cum agris, cultis & incultis, pratis, paſcuis, paludibus, nemoribus, lignis, rubetis, aquis, aquarumque decurſibus, piſcariis. Item cum viis & inviis, exitibus & regreſſibus, diſtinctionibus terminorum, ut nunc jacent, cum omni jure, judicio ſupremo & infimo, ac omnibus judiciis intermediis, cum omni proprietate, libertate & commoditate ac emolumentis omnibus inde derivantibus & conditionibus univerſis & ſingulis, prout ad dictum armigerum & ſuos hæredes hactenus pertinebat, pro pretio trecentarum & quinquaginta marcarum denar. monetæ Lub. ejusdem Domini Epiſcopi propria induſtria conquiſitarum. Ipſi Hinrico totaliter perſoluto & in ipſius utilitatem converſo. Promiſitque idem Hinricus dicto emptori ſtipulanti, litem ſeu controverſiam ſibi de dicta villa vel ejus parte ullo modo non inferre, nec inferenti conſentire, ſed eam cum omnibus ſuis pertinentiis tam in proprietate, quam poſſeſſione, ab omni homine ſeu univerſitate ipſi legitime defendere, auctorizare, disbrigare & expedire ſuis laboribus & expenſis ac omniæ ſupradicta & infra ſcripta rata & firma tenere perpetuo & habere. Renuncians pro ſe & hæredibus ſuis in perpetuum exceptioni doli mali, non ſoluti pretii, beneficio reſtitutionis in integrum actioni in factum, conditioni ſine cauſa, & omni alii auxilio & beneficio tam juris, quam facti, quod contra hunc contractum, aut quamlibet ejus partem poſſit objici, quomodolibet, vel opponi. Et nos Johannes, Comes Holſatiæ & Stormariæ, proprietatem dictæ villæ, ac omne jus, quod nobis aut hæredibus noſtris in ipſa competit, ſeu competere poſſit quovis modo eidem Domino Epiſcopo dedimus, de hæredum noſtrorum conſenſu, & damus per præſentes. Libertantes eundem ab omnibus exactionibus, gravaminibus & ſervitiis, absque ſervitio, quod vulgariter dicitur Landvvere generalis, & damus eidem liberam facultatem, dictam villam cum omnibus juribus & conditionibus ſupra ſcriptis vendendi & alienandi, in beneficia commutandi, in perſonas tam ſeculares, quam eccleſiaſticas transferendi ac de ipſa diſponendi, ſicut placet. In quorum omnium & ſingulorum evidens teſtimonium, ſigillum noſtrum duximus præſentibus apponendum. Datum Anno Domini 1335. Feria ſecunda ante Feſtum beati Thomæ Apoſtoli, præſentibus Longo Beyenvleth Advocato noſtro, Johanne Breyden, armigeris, & pluribus aliis fide dignis teſtibus præmiſſorum.

CI.

Biſchoffs Henrici II. zu Lübeck Diploma Fundationis eines Vicariats in der Dom-Kirche daſelbſt, de Anno 1336.

QUum deceat nos promotionis noſtræ favorem illis libenter impartiri, quæ animarum ſalutem & divini cultus reſpiciunt incrementum. Nos Magiſter Gerhardus, Decanus, totumque Capitulum Eccleſiæ Lub. laudabile propoſitum reverendi in Chriſto patris, ac Domini noſtri, Dn. Henrici, Lub. Eccleſiæ prædictæ Epiſcopi, in domino commendantes, vocatis vocandis, & tractatu diligenti præhabito de conſenſu noſtro unanimi annuimus eidem, quod ipſe in Eccleſia Lub. fundavit, creavit & conſtituit unam vicariam perpetuam in honorem beatorum Auguſtini & Gregorii confeſſorum, ac tanquam privatus dotavit eandem de bonis ſuis propriis, cum viginti quatuor marcar. denar. Lub. redditibus percipiendis de univerſis bonis villæ Guchele, ſitæ in terra Oldenborg, in parochiæ Nyenkerken Lub. diœceſ. eosdem tanquam redditus obtulit eidem Eccleſiæ Lub pure propter Deum & libere in hunc modum: quod vicarius, qui pro tempore præfatam vicariam obtinuerit, dictos redditus uſibus ſuis applicabit omnes & ſingulos, præterquam quatuor marcarum redditus dictorum den. quos idem reverendus pater noſter, ob animæ ſuæ ſuorumque progenitorum ſalutare remedium contulit liberaliter ad augmentandas noſtras & vicariorum Eccleſiæ noſtræ memorias. Ita quod duæ marcæ inter nos & duæ marcæ inter ejusdem Eccleſiæ noſtræ vicarios æqualiter dividantur ac ipſas de dictis redditibus voluit per eundem vicarium ſub ipſius periculis laboribus & expenſis in civitate Lubecenſ. ſingulis annis in feſto beati Martini dari expedite & exſolvi. Poſtquam idem reverendus pater fundationem, creationem, conſtitutionem & donationem prædictas jure ordinario, & prælatus, auctorizavit jure præſentandi ad eandem vicariam ſibi & duabus perſonis viventibus, quas in teſtamento ſuo nominandas duxerit, reſervato, modo & ordine infra ſcriptis, videlicet, quod quotiens hujusmodi vicariam vacare contigerit, Dominus noſter Epiſcopus prædictus ad eandem nobis Clericum præſentabit. Ipſo vero defuncto duæ perſonæ, quæ in teſtamento ejusdem domini noſtri nominatæ fuerint, ut præmittitur ſimul ad eandem quando ipſam vacare contigerit præſentabunt Clericum. Sed altera earum defuncta, ſuperſtes ex eisdem ad dictam vicariam ſolus præſentabit, quibus deficientibus ex tunc perpetuis futuris temporibus ad Epiſcopum Lubec. qui pro tempore fuit, vicariæ pertractæ jus patronatus cum judicio & dominio dictorum bonorum, quæ habebit etiam, perſonis ipſis adhuc viventibus, perpetuo libere pertinebit. Ordinatum eſt nihilominus de auctorirate dicti domini noſtri & conſenſu noſtro, quod poſt primam præſentationem factam, ad eandem vicariam non præſentabitur aliquis de cætero, niſi actu presbyter, vel ſaltem in tali ætate conſtitutus, quod infra annum a tempore præſentationis de ſe factæ poſſit in presbyterum ordinari. Et idem præſentatus non reputabitur idoneus ad hujusmodi vicariam obtinendam, niſi infra eundem annum ordinetur in presbyterum cum effectu. Et quod idem vicarius eandem vicariam tenens pro tempore ſemel in ſeptimana legat miſſam pro defunctis, pro ipſius Domini Epiſcopi fundatoris ſuorumque progenitorum animarum ſalute & aliis diebus ſingulis officiabit eandem, ſecundum inſtituta Canonica, & memoriis ac juſtitiis, ſeu gratiis cum aliis vicariis perfruetur. Præterea cupientes, ut ſæpe fatus dominus noſter pro ſuis benefactis & pio ſuo affectu ſpirituali donativo renumeretur, volumus ipſum eſſe participem omnium vigiliarum & miſſarum animarum, quæ annis ſingulis in Eccleſia noſtra per nos & dictos vicarios peraguntur. In quorum omnium evidens teſtimonium ſigillum dicti reverendi patris noſtri una cum ſigillo noſtro præſentibus eſt appenſum. Et nos Henricus, Dei gratia Lub. Epiſcopus profitentes omnia & ſingula, ut præmittuntur, fore acta & ordinata in eorum perpetui roboris firmitatem ſigillum noſtrum duximus præſentibus apponendum. Actum Lubeke, & datum Anno Domini M. CCC. XXXVI. in feſto beatæ Margarethæ virginis.

CII.

Biſchoffs Henrici II. zu Lübeck Diploma, Vermöge deſſen er ein halb Vorwerck bey Eutin, Herrmann Knifen, mit Vorbehalt des Vorkauffs verkaufft, de Anno 1336.

NOs Henricus, Dei gratia Lubec. Eccleſiæ Epiſcopus, ad univerſorum notitiam cupimus pervenire, quod nos, vocatis vocandis & tractatu diligenti præhabito, de conſenſu & beneplacito Decani totiusque Capituli eccleſiæ noſtræ prædictæ, vendidimus rite & rationabiliter jure perpetuo, Hermanno, dicto Knif, famulo, hæreditatem dimidii manſi, quem quondam coluit quidam dictus Merſvin ſibi in campo oppidi noſtri Uthin pro decem marcis den. Lub. nobis ſolutis & in villam Crumbeke converſis, pro cujus dimidii manſi Stura ſive cenſu ac decima dabit annuatim idem Hermannus nobis debito termino duas marcas den. & ad alia ſervitia, ſeu onera quæcunque, propter fidelia ſervitia nobis & eccleſiæ noſtræ impenſa idem Hermannus, quamdiu nos vixerimus, non erit aliquatenus obligatus. Præterea ſi idem Hermannus, ſeu ſuſceptores ſui aliquo tempore dictam hæreditatem vellent vendere, nos aut ſucceſſores noſtri priores & potiores erimus vel erunt in reemendo eandem hæreditatem pro ſumma memorata, ſi vero ipſa hæreditas in ædificiis aliquibus emendata fuit, illa ad æſtimationem proborum virorum perſolventur. In cujus rei teſtimonium ſigillum noſtrum una cum ſigillo dicti Capituli noſtri præſentibus eſt appenſum, & nos igitur Decanus, totumque Capitulum eccleſiæ Lub. in evidens argumentum conſenſus noſtri præmiſſæ venditioni adhibiti; Sigillum noſtrum duximus præſentibus apponendum. Datur Lub. An. Domini M. CCC. XXXVI. Feria VI. ante nativitatem virginis Mariæ.

CIII.

Kauff-Brief über die Dörffer Poke und Holm, welche die Gebrüdere Hacken, Biſchoff Henrico II. zu Lübeck verkaufft, de Anno 1336.

UNiverſis præſentia viſuris, ſeu audituris. Johannes, Dei gratia Comes Holſatiæ & Stormariæ, ſalutem cum notitia ſubſcriptorum. Noveritis, quod in noſtra conſtituti præſentia ſtrenui viri, Dominus Detlevvus Hake, miles, nec non Hartvvicus, Johannes Detlevus & Eghardus, fratres dicti Haken, armigeri de conſenſu noſtro & omnium hæredum ſuorum & ſpecialiter dicti fratris de auctoritate tutorum ſuorum ipſi & quilibet eorum vendiderunt rite & rationabiliter. Reverendo in Chriſto patri, Domino Hinrico, Lubic. eccleſiæ Epiſcopo, pro ſe ementi duas villas integras ſcilicet Poke & Holm, cum omnibus ſuis pertinentiis ſitas in parochia Suſele, Lubic. Diœc. ad habendas & poſſidendas eas, & ad faciendum cum eis in perpetuum, quicquid velit cum agris cultis & incultis, pratis, paſcuis, paludibus, lignis, rubetis, ſtagnis, aquis, aquarumque decurſibus, piſcariis, viis & inviis,

inviis, exitibus & regreſſibus, diſtinctionibus terminorum, ut nunc jacent, cum omni jure, judicio ſupremo & infimo, ac omnibus judiciis intermediis, cum omni proprietate, libertate & commoditate ac emolumentis omnibus inde derivantibus & conditionibus univerſis & ſingulis, prout ad dictos militem & armigeros & eorum hæredes hactenus pertinebat, pro pretio mille & centum & octaginta quatuor marcarum den. monetæ Lubicenſ. ejusdem Domini Epiſcopi propria induſtria conquiſitarum dictis venditoribus integraliter perſoluto & in ipſorum converſo utilitatem. Promiſerunt iidem venditores, & quilibet eorum in ſolidum dicto emptori ſtipulanti, litem ſeu controverſiam, ſeu de dictis villis, ſeu earum parte aliqua ullo modo non inferre nec inferenti conſentire, ſed eas, & quamlibet earum cum omnibus ſuis pertinentiis tam in proprietate quam poſſeſſione ab omni homine ſeu univerſitate ipſi legitime defendere, auctorizare, disbrigare & expedire ſuis laboribus & expenſis, ac omnia ſupra dicta ac infra ſcripta rata & firma tenere perpetuo & habere. Renunciantes pro ſe & hæreditibus ſuis in perpetuum exceptioni doli mali, non ſoluti pretii, non juſti pretii, beneficio reſtitutionis in integrum, actioni in factum, conditioni ſine cauſa & omni alii auxilio & beneficio tam juris, quam facti, quod contra hunc contractum, aut quamlibet ejus partem poſſit objici quomodolibet & opponi. Et nos Johannes, Comes Holſatiæ & Stormariæ, proprietatem dictarum villarum, ac omne jus, quod nobis aut hæredibus noſtris in ipſis & earum quamlibet competit, ſeu competere poſſit, quovis modo eidem Domino Epiſcopo dedimus de hæredum noſtrorum conſenſu & damus per præſentes. Liberantes easdem & quamlibet earum ab omnibus exactionibus, precariis, gravaminibus & ſervitiis, absque ſervitio, quod vulgariter dicitur Landvvere generalis. Et damus eidem liberam facultatem dictas villas, ſeu quamlibet earum, cum omnibus juribus & conditionibus ſupra ſcriptis, vendendi & alienandi, in beneficia commutandi, in perſonas tam ſeculares, quam eccleſiaſticas transferendi, ac de ipſis, & earum qualibet diſponendi, ſicut placet. In quorum omnium evidens Teſtimonium ſigillum noſtrum una cum ſigillis dictorum venditorum de mandato noſtro præſentibus eſt appenſum. Teſtes hujus rei ſunt ſtrenui viri: Nicolaus de Reventloo & Hinricus Breyde, milites, ac Longus Beyenvleit noſter Advocatus, Et nos Detlevus Hake milites. Hartvvicus, Johannes Detlevvus & Echardus armigeri fratres dicti Haken venditores prædicti, inevidens argumentum omnium præmiſſorum, ſigilla noſtra duximus præſentibus apponenda. Datum Anno Domini 1336. in die beati Calixti Papæ & Martyris.

CIV.

Biſchoffs Henrici II. **zu Lübeck** Statutum, **daß niemand ohne Biſchöfflichen Vorbewuſt und** Conſens **in den Kirchen ſeiner** Diœces **begraben werden, auch keiner, auſſer eine Stiffts-Perſon einen Schlüſſel zum** Refectorio **in der Dom-Kirche haben ſolle,** de Anno 1336.

NE in Eccleſia, qua corpus Domini ſacratiſſimum cotidie conſecratur, & divinum decantatur officium, contingat corrumpi fœtore aërem, a ſanctis eſt patribus cymiterium ſeu eccleſiæ atrium pro requiei loco defunctorum corporibus præordinatum. Hinc eſt, quod nos Henricus, Dei gratia Lubicenſ. eccleſiæ Epiſcopus, ſub excommunicationis pœna ſtatuimus, diſtricte præcipientes, ne quis deinceps in aliqua eccleſiarum civitatis vel diœc. noſtræ Lubecenſ. ſepeliatur, niſi per nos aut ſucceſſores noſtros, propter beneficia eccleſiæ impenſa, ſepeliendus dignus fuerit declaratus. Item cum refectorium eccleſiæ noſtræ prædictæ pro commodo perſonarum ad divinum cultum inibi inſtitutarum ſit inventum, cupientes hujusmodi commoditatem inviolabiliter conſervari. Statuimus ſub pœna excommunicationis latæ ſententiæ, ne quis ammodo, cujuscunque etiam conditionis extiterit, clavem habeat ad aperiendum oſtium dicti refectorii, niſi ſit beneficiatus in eadem eccleſia, aut vicem gerens ejusmodi beneficiati, vel legendi epiſtolam, ſeu Evangelium, aut præcentoriæ, vel regendi ſcolas, ſeu cameraríæ, cuſtodiæ, vel miſſam dicendi, de gratia officium habeat in eccleſia noſtra prædicta. Volumus etiam, quod, qui claves habuerint ad dictum oſtium, ut præmittitur, eas non communicent alicui, ſecundum præfatum ſtatutum non habendi jus retinendi. Datum & actum Anno Domini M. CCC. XXXVI. in die Beati Severini, Epiſcopi & Confeſſoris.

CV.

Kauff-Brief über das Dorff Waſchebuch, ſo Iwan von Reventlau, Biſchoff Henrico II. **zu Lübeck verkaufft,** de Anno 1336.

UNiverſis præſentia viſuris ſeu audituris. Ivvanus de Reventloo, miles, ſalutem cum notitia ſubſcriptorum. Noveritis, quod ego de conſenſu nobilis Domini mei, Domini Johannis, Comitis Holſatiæ & Stormariæ, ac omnium hæredum voluntate & beneplacito vendidi rite & rationabiliter venerando in Chriſto patri, Domino Hinrico, Lub. Eccleſiæ Epiſcopo pro ſe ementi villam dictam Walſchenbuch ſitam in parochia Honſune, Lub. Diœc. cum omnibus ſuis pertinentiis, ad habendam, tenendam, & poſſidendam eam & ad faciendum cum ea in perpetuum quicquid velit, cum agris, aggeribus, pratis, paſcuis, paludibus, lignis, rubetis, nec non cum molendino adjacente, aquis, aquarumque decurſibus, inſtagnationibus, piſcariis, viis & inviis, exitibus & regreſſibus, diſtinctionibus terminorum, ut nunc jacent cum omni jure, judicio ſupremo & infimo, ac infimo, ac omnibus judiciis intermediis, cum omni proprietate, libertate, ac commoditate, & emolumentis omnibus inde derivantibus, ac conditionibus univerſis ac ſingulis, prout eam poſſidebat pro pretio nongentarum marcar. denar. monetæ Lubec. ejusdem Domini Epiſcopi propria induſtria conquiſitarum, mihi integraliter perſoluto, & in uſus meos neceſſarios converſo. Promiſique idem emptori ſtipulanti, ac præſentibus fide data promitto, litem ſeu controverſiam ſibi de dicta villa, vel aliqua ejus parte ullo modo non inferre nec inferenti conſentire. Sed etiam cum omnibus ſuis pertinentiis, tam in proprietate, quam poſſeſſione ab omni homine, ſeu univerſitate ipſi legitime defendere, auctorizare, disbrigare & expedire meis laboribus & expenſis, ac omnia ſupra dicta & infra ſcripta firma ac rata tenere perpetuo & habere. Renuncians pro me & hæredibus meis in perpetuum exceptioni doli mali, non ſoluti pretii, non juſti pretii, beneficio reſtitutionis in integrum, actioni in factum, conditionibus ſine cauſa, ac omni alii auxilio & beneficio, tam juris, quam facti, quod contra hunc contractum, aut quamlibet ejus partem poſſit objici quomodolibet, vel opponi. Dictus etiam Dominus Epiſcopus liberam habebit facultatem prædactam villam cum omnibus juribus & conditionibus ſupradictis vendendi & alienandi, in beneficia commutandi, in perſonas tam ſeculares quam eccleſiaſticas transferendi, ac de ipſa diſponendi, ſicut placet. In quorum omnium evidens teſtimonium ſigillum meum duxi præſentibus apponendum. Datum Anno Domini 1336. in die beati Nicolai, Epiſcopi & Confeſſoris.

CVI.

Graf Johannis **zu Hollſtein-Schaumburg** Conſens- **und Ubertrags-Briefs des durch Iwan von Reventlau an Biſchoff** Henricum II. **zu Lübeck verkaufften Dorffs Waſchebuch,** de Ann 1336.

UNiverſis præſentia viſuris, ſeu audituris, Johannes, Dei gratia Comes Holſatiæ & Stormariæ. Salutem in Domino. Noveritis quod in noſtra conſtitutus præſentia ſtrenuus miles, Dominus Ivvanus de Reventloo, de noſtro ac omnium hæredum ſuorum beneplacito & conſenſu vendidit rite & rationabiliter reverendo in Chriſto patri, Domino Hinrico, Lub. Eccleſiæ Epiſcopo, pro ſe ementi villam dictam Waſchebuch, ſitam in parochia Honſune Lub. Diœc. cum omnibus ſuis pertinentiis ad habendam, tenendam & poſſidendam eam & ad faciendum cum ea in perpetuum quicquid velit, cum agris, cultis & incultis, aggeribus, pratis, paſcuis, paludibus, lignis, rubetis, nec non cum molendino adjacente. Aquis, aquarumque decurſibus, inſtagnationibus aquarum & reſtagnationibus, piſcariis, cum viis & inviis, exitibus & regreſſibus, diſtinctionibus terminorum, ut nunc jacent, cum omni jure, judicio ſupremo & infimo, ac omnibus judiciis intermediis, cum omni proprietate, libertate & commoditate ac emolumentis omnibus inde derivantibus & conditionibus univerſis & ſingulis, prout dictus miles eam poſſidebat, pro pretio nongentarum marcarum denariorum monetæ Lub. ejusdem Domini Epiſcopi propria induſtria inquiſitarum niſi Ivvano integraliter perſoluto, & in ipſius utilitatem converſo. Promiſitque idem Ivvanus dicto emptori ſtipulanti litem ſeu controverſiam ſibi de dicta villa vel aliqua ejus parte ullo modo non inferre, nec inferenti conſentire. Sed eam cum omnibus ſuis pertinentiis, tam in proprietate quam poſſeſſione ab omni homine ſeu univerſitate ipſi legitime defendere, auctorizare, disbrigare & expedire ſuis laboribus & expenſis, ac omnia ſupradicta & infra ſcripta, rata & firma tenere perpetuo & habere. Renuncians pro ſe & hæredibus ſuis in perpetuum exceptioni doli mali,

non ſoluti pretii, non juſti pretii, beneficio reſtitutionis in integrum, actioni in factum, conditioni ſine cauſa, ac omni alii auxilio & & beneficio tam juris, quam facti, quod contra hunc contractum, aut quamlibet ejus partem poſſit objici quomodolibet, vel opponi. Et nos Johannes, Comes Holſatiæ & Stormariæ proprietatem dictæ villæ ac omne jus, quod nobis aut hæredibus noſtris in ipſa competit aut competere poſſit quovis modo eidem Domino Epiſcopo dedimus, de hæredum noſtrorum conſenſu, & damus per præſentes. Libertantes eandem ab omnibus exactionibus, precariis, gravaminibus & ſervitiis absque ſervitio, quod vulgariter dicitur Landvvere generalis, & damus eidem liberam facultatem dictam villam cum omnibus juribus & conditionibus ſubſcriptis vendendi & alienandi in beneficia commutandi, in perſonas tam ſeculares, quam eccleſiaſticas transferendi, ac de ipſa diſponendi ſicut placet. In quorum omnium & ſingulorum teſtimonium præſentem literam noſtri ſigilli appenſione fecimus communiri. Teſtes hujus rei ſunt fideles noſtri, Nicolaus de Reventloo, & Johannes de Walſtorpe, milites. Bertramus Cremon, & Hinricus Berchone, Notarii noſtri, nec non Longus Beyenvleth advocatus noſter. Datum anno Domini 1336. in die beati Nicolai Epiſcopi & Confeſſoris.

CVII.

Kauff-Brief über das Dorff Groſſen Porün, ſo die Gebrüder von Bochwolde Biſchoff Henrico II. zu Lübeck verkaufft, de Anno 1337.

UNiverſis præſentia viſuris, ſeu audituris, Nos Otto & Sifridus, fratres, dicti de Bochvvolde, armigeri. Notum facimus, quod de conſenſu & beneplacito nobilis Domini noſtri, Johannis, Comitis Holſatiæ & Stormariæ ac omnium hæredum noſtrorum vendidimus rite & rationabiliter, reverendo in Chriſto patri, Domino Hinrico, Lubicenſi Eccleſiæ Epiſcopo, pro ſe ementi villam dictam Groten Porün, ſitam in Parochia Renſevelde, Lub. Diœc. cum omnibus ſuis pertinentiis, ad habendam, tenendam, & poſſidendam eam & ad faciendum cum ea in perpetuum, quicquid velit cum agtis cultis & incultis, aggeribus, pratis, paſcuis, paludibus, nemoribus, lignis, rubetis, aquis, aquarumque decurſibus, inſtagnationibus aquarum, meliori & altiori modo, quo ipſæ inſtagnationes ſunt factæ, vel fieri conſueverunt, ſed flumine dictarum inſtagnationum ceſſante, quod erit liberum, ſolum dicto Domino Epiſcopo erit, & jura vicinorum extenderentur usque ad rivum inſtagnationum prædictarum. Item cum piſcariis, viis & inviis, exitibus & regreſſibus, & ſpecialiter cum monte ſive loco, qui dicitur Borchvval cum ſuis adjacentiis. Item cum diſtinctionibus terminorum, ut nunc jacent, cum omni jure, judicio ſupremo & infimo ac omnibus judiciis intermediis cum omni proprietate, libertate & commoditate, ac emolumentis omnibus inde derivantibus & conditionibus univerſis & ſingulis, prout ad nos & hæredes noſtros hactenus pertinebat, pro pretio mille marcarum denariorum, monetæ Lub. ejusdem Domini Epiſcopi propria induſtria conquiſitarum nobis, integraliter perſoluto & in utilitatem noſtram converſo. Promiſimus quoque eidem emptori ſtipulanti & præſentibus promittimus, litem ſeu controverſiam ſibi de dicta villa, aut ejus parte ullo modo non inferre, nec inferenti conſentire, ſed eam cum omnibus ſuis pertinentiis, tam in proprietate, quam poſſeſſione ab omni homine ſeu univerſitate, ipſam villam impedente in parte, vel in toto, infra annum & diem, ſecundum conſuetudinem & jus terræ ipſi legitime defendere, auctorizare, disbrigare, & expedire noſtris laboribus & expenſis. Ac omnia ſupra dicta & infra ſcripta rata & firma tenere perpetuo & habere. Renunciantes pro nobis & hæredibus noſtris in perpetuum exceptioni doli mali, non ſoluti pretii, non juſti pretii, beneficio reſtitutionis in integrum, actioni in factum, conditioni ſine cauſa, & omni alii auxilio & beneficio, tam juris, quam facti, quod contra hunc contractum, aut quamlibet ejus partem poſſet objici quomodolibet, vel opponi. Item promiſimus infra hinc & proxime inſtans feſtum beati Petri ad cathedram a dicta villa recedere, & ædificia, ſeu propugnacula noſtra, & ligna noſtra ad ædificia apta faciemus, ubi placuerit deportari. Seminaque hyemali per nos ſeminata in agris dictæ villæ ad placitum noſtrum colligemus & deducemus, ſed æſtivalia non ſeminabimus, ſtereorationes etiam nullas computabimus eidem Domino Epiſcopo, nec ligna quercina, aut fagina per nos & alios ullo modo ſecabimus, ſed usque ad dictum feſtum utemur lignis duntaxat cremalibus ad ignem nobis opportunis, pro quibus omnibus & ſingulis firmiter obſervandis, nos, tanquam principales, fide data, eidem Domino Epiſcopo ſolenniter ſtipulanti promiſimus, ac ſtrenui viri Domini Detlevus de Bochvvo de & Detlevus Hake milites, Hartvvicus de Plone. Sligte Bochvvode. Sifridus commorans

morans in Malkendorpe & Volradus commorans in Nyohenhove, dicti de Bochvvolde, armigeri, ut fidejuſſorum, ſimiliter fide data pro nobis in ſolidum promiſerunt. In cujus rei teſtimonium ſigilla noſtra una cum ſigillis dictorum fidejuſſorum noſtrorum præſentibus ſunt appenſa. Et nos Detlevus de Bochvvolde & Detlevus de Hake, milites, Hartvvicus de Plone. Sligte Bochvvolde, Syfridus commorans in Malkendorpe & Volradus commorans in Nygenhove, dicti de Bochvvolde, armigeri, fidejuſſores prædicti, recognoſcimus ex certa ſcientia dictos venditores in præfata villa & qualibet ejus parte, inſtagnationibus & prætacto monte, ſive loco, qui Borchvval dicitur, & aliis ſupra expreſſis merum jus habuiſſe, & hujusmodi jus in dictum reverendum patrem, Epiſcopum Lub. rite & rationabiliter transtuliſſe, nosque promiſiſſe, ut præmittitur, teſtimonio præſentium, quibus ſigilla noſtra duximus apponenda. Datum Anno Domini 1337. ipſo die Epiphaniæ ejusdem.

CVIII.

Graf Johannes zu Hollſtein Conſens- und Ubertrags-Brief des durch die Gebrüder von Bochwolde an Biſchoff Hinricum II. zu Lübeck verkaufften Dorffs Groſſen Porün, de Anno 1337.

UNiverſis præſentia viſuris ſeu audituris, Johannes, Dei gratia Comes Holſatiæ & Stormariæ, ſalutem in Domino. Noveritis, quod in noſtra conſtituti præſentia ſtrenui viri, Otto & Sifridus, fratres, dicti de Bochvvolde, armigeri, de noſtro ac omnium hæredum ſuorum conſenſu & beneplacito venditerunt rite & rationabiliter, reverendo in Chriſto patri, Domino Hinrico, Lubec. Epiſcopo, pro ſe ementi, villam dictam Groten Porün, ſitam in parochia Kenſevelde, Lubicenſ. Diœceſ. cum omnibus ſuis pertinentiis, ad habendam, tenendam & poſſidendam eam, & ad faciendam cum ea in perpetuum, quicquid velit, cum agris cultis & incultis, aggeribus, pratis, paſcuis, paludibus, nemoribus, lignis, rubetis, aquis, aquarumque decurſibus, inſtagnationibus aquarum, meliori & altiori modo, quo nempe inſtagnationes factæ ſunt, vel fieri conſueverunt, & flumine dictarum inſtagnationum ceſſante, quod liberum ſolum dicto Domino Epiſcopo erit, & jura vicinorum extenderentur usque ad rivum inſtagnationum prædictarum. Item cum piſcariis, viis & inviis, exitibus & regreſſibus, & ſpecialiter monte, ſive loco, qui dicitur Borgvvahl, cum ſuis adjacentiis, item cum diſtinctionibus terminorum, ut nunc jacent, cum omni jure, judicio ſupremo & infimo, ac omnibus judiciis intermediis, cum omni proprietate, libertate & commoditate, ac emolumentis omnibus inde derivantibus & conditionibus univerſis & ſingulis, prout ad dictos venditores & eorum hæredes hactenus pertinebat, pro pretio mille marcarum den. monetæ Lub. ejusdem Domini Epiſcopi propria induſtria conquiſitarum, ipſis venditoribus integraliter perſoluto, & in ipſorum utilitatem converſo. Promiſeruntque idem venditores dicto emptori ſtipulanti, litem, ſeu controverſiam ſ. de dicta villa, vel aliqua ejus parte, ullo modo non inferre, nec inferenti conſentire, ſed etiam cum omnibus ſuis pertinentiis tam in proprietate, quam poſſeſſione ab omni homine, ſeu univerſitate ipſam villam impetente, in parte, vel in toto infra annum & diem, ſecundum conſuetudinem & jus terræ ipſi legitime defendere, auctorizare, & disbrigare, ac expedire, ſuis laboribus & expenſis, ac omnia ſupra dicta & infra ſcripta rata & firma tenere perpetuo & habere. Renunciantes pro ſe & hæredibus ſuis in perpetuum exceptioni doli mali, non ſoluti pretii, non juſti pretii, beneficio reſtitutionis in integrum, actioni in factum, conditioni ſine cauſa, & omni alii auxilio & beneficio, tam juris, quam facti, quod contra hunc contractum, aut quamlibet ejus partem poſſit objici quomodolibet, vel opponi. Et nos Johannes, Comes Holſatiæ & Stormariæ, proprietatem dictæ villæ ac omni jus, quod nobis aut hæredibus noſtris in ipſa competit, ſeu competere poſſet, quovis modo, eidem Domino Epiſcopo vendidimus, de hæredum noſtrorum conſenſu producentis & viginti quinque marcis denariorum Lubecenſ. nobis integraliter perſolutis & in uſus noſtros converſis. Libertantes eundem ab omnibus exactionibus, precariis, gravaminibus, ſervitiis, absque ſervitio, quod vulgariter dicitur Landvvere generalis. Et damus eidem liberam facultatem dictam villam cum omnibus juribus & conditionibus ſupra ſcriptis vendendi & alienandi, in beneficia commutandi, in perſonas tam ſeculares, quam eccleſiaſticas transferendi, ac de ipſa diſponendi, ſicut placet. In quorum

omnium & ſingulorum evidens teſtimonium ſigillum noſtrum præſentibus eſt appenſum. Teſtes hujus rei ſunt fideles noſtri. Detlevus de Bochvvolde, nec non Hinricus & Marquartus, fratres, dicti de Brocktorpe, milites, Bertramus de Cremon, Notarius noſter, & Longus Beyenvleit, Advocatus noſter. Datum Anno Domini 1337. in craſtino Epiphaniæ ejusdem.

CIX.

Biſchoffs Henrici II. zu Lübeck Diploma Fundationis eines Vicariats in der Dom-Kirche daſelbſt, de Anno 1337.

UNiverſis præſentia viſuris, ſeu audituris, Henricus, Dei gratia Lub. Eccleſiæ Epiſcopus, ſalutem in Domino ſalvatore. Olim ex quorundam fidelium devotione redditus quidam in villa Gochelovve, Ratzeburgenſis diœceſeos, & in villa Overenbuſſovve, ſita in parochia Chenyn, Lub. diœceſeos, fuerunt ad altare ſancti materni ſub turri Eccleſiæ noſtræ prædictæ & ad perpetuam vicariam ibidem fundandam & dotandam provide prædeſtinati, quos Dominus Reimboldus, piæ memoriæ, qui reputatus extitit ſimilis vicariis eccleſiæ noſtræ poſſidebat. Nos igitur, pias voluntates defunctorum intendentes exequi, ſeu perficere, ut ex debito tenemur officii paſtoralis, de conſenſu honorabilium virorum, Dominorum Gerhardi, Decani, totiusque Capituli dictæ Eccleſiæ noſtræ, unam vicariam fundamus & conſtituimus, dotantes eandem cum redditibus ſupra dictis & jus patronatus ipſius alteris vicibus nobis & ſucceſſoribus noſtris dictisque Decano & Capitulo alteris vicibus reſervamus, de qua quidem vicaria, quia in prima ſui creatione providimus dicti Decanus & Capitulum in propria futura vacatione providebunt, vicariis etiam ejusdem vicariæ, qui pro tempore fuit, memoriis & conſolationibus cum aliis Eccleſiæ noſtræ vicariis perfruetur. In quorum omnium evidens teſtimonium ſigillum noſtrum una cum ſigillo dicti Capituli noſtri præſentibus eſt appenſum. Datum & actum Lubicenſ. Anno Domini M. CCC. XXXVII. feria ſexta poſt Feſtum Pentecoſtes.

CX.

Kauff-Brief über die Dörffer Stowe und Guſtekowe, ſo die Gebrüder von Pleſſe Biſchoff Henrico II. zu Lübeck verkaufft, de Anno 1337.

UNiverſis præſentia viſuris, & audituris, Conradus, Bernhardus & Reymarus, fratres, dicti de Pleſſe, famuli, ſalutem cum notitia ſubſcriptorum. Noveritis, quod de nobilis Dn. noſtri, Alberti, Magnopolenſis, Stargardenſis & Roſtoch Domini, ac omnium hæredum noſtrorum beneplacito & conſenſu vendidimus rite & rationabiliter reverendo in Chriſto patri ac Domino, Domino Hinrico, Lubecenſ. Eccleſiæ Epiſcopo, pro ſe ementi duas villas, ſcilic. Stove & Guſtekovve denariis pullorum & caſarum, ac omnibus & ſingulis pertinentiis ſuis, ſitas in parochia Otzkerke, Svverinenſis diœceſeos ad habendas, tenendas & poſſidendas eas, & ad faciendum cum eis in perpetuum, quicquid velit, cum agris cultis & incultis, pratis, paſcuis, paludibus, ceſpitibus, lignis, rubetis, virgultis, aquis, aquarumque decurſibus piſcariis, cum viis & inviis, exitibus & regreſſibus, diſtinctionibus terminorum, ut nunc jacent, cum omi jure, judicio ſupremo & infimo, ac omnibus judiciis intermediis, cum omni proprietate, dominio, commoditate ac eccleſiaſtica libertate, & emolumentis omnibus inde derivantibus, quarum quidem villarum una, videlicet Stove, hos viginti quinque manſos habet, inter quos ſunt quindecim manſi & de quolibet illorum ſolvuntur annuatim nomine Pagti & Hure tredecim modii ſiliginis, cum dimidio & totidem modii ordei, & viginti ſeptem modii avenæ. Et Epiſcopo Svverinenſi nomine decimæ tres modii cum dimidio ſiliginis & totidem modii ordei, & ſeptem modii avenæ, quorum manſorum quidam dictus Hamer colit unum manſum cum dimidio, Vaderkynt duos manſos, Harmannus unum manſum cum dimidio, Martinus Piſtor dimidium manſum, Nicolaus Ellich duos manſos, Martinus Broch dimidium manſum, Johannes Immen unum manſum, Rodeclavvus unum manſum cum dimidio, Marquardus Sarnekovve unum manſum, Nicolaus Juvenis unum manſum, Tideke Vette unum manſum, & Hinricus Doveſcutte unum manſum colit cum dimidio. Item eſt in eadem villa Stove unus manſus, unde nomine Pagti & Hure ſolvuntur annuatim unum tremodium cum dimidio tremodio ſiliginis & totidem ordei & tria tremodia avenæ, cujus manſi dimidietatem colit Johannes Immen prædictus, & Hinſeke, frater ejus, dimidietatem reliquam

quam. Item ſunt in eadem villa Stove ſeptem manſi, quorum Middendorpe colit duos manſos, de quibus ſolvuntur annuatim, nomine Pagti & Hure, tria tremodia ſiliginis, totidem tremodia ordei & ſex tremodia avenæ. Item Ricvvardus colit duos manſos, de quibus ſolvuntur annuatim, nomine Pagti & Hure, quatuor tremodia ſiliginis, ſex tremodia ordei, & ſex tremodia avenæ. Item Everhardus colit unum manſum, de quo ſolvuntur annuatim, nomine Pagti & Hure, duo tremodia ſiliginis, tria tremodia ordei, & tria tremodia avenæ. Item Hinſeke Barnam colit unum manſum, de quo ſolvuntur annuatim, nomine Pagti & Hure, viginti octo modii ſiliginis, totidem ordei, & totidem avenæ. Item Martinus Barnam colit unum manſum, de quo ſolvuntur annuatim, nomine Pagti & Hure viginti VIII. modii ſiliginis, totidem ordei & totidem avenæ. Item in eadem villa ſuperfluit terra, quæ vocatur vulgariter Overlant, quam colit Nicolaus Juvenis prædictus, unde ſolvuntur annuatim, nomine Pagti & Hure, unum tremodium ſiliginis, unum tremodium ordei, unum tremodium avenæ. Præterea villa, ſcilicet Guſtekovve, habet quinque manſos, & de quolibet ſolvuntur annuatim, nomine Pagti & Hure, duo tremodia ſiliginis, tria tremodia ordei, & quatuor tremodia avenæ, quorum manſorum Marquardus colit duos cum dimidio. Et Nicolaus Stranſum colit duos cum dimidio, de quibus manſis omnibus & ſingulis prædictis ſolvetur precaria. Ipſas etiam villas coram dicto Domino noſtro, Magnopolenſi reſignamus, redditibus decimalibus prædictis, Domino Epiſcopo Svverinenſi ex antiqua conſuetudine debitis, duntaxat exceptis, pro pretio duorum millium & quingentarum marc. ac viginti trium ſolidorum den. monetæ Lub. ejusdem Domini Epiſcopi Lubec. propria induſtria conquiſito nobis integraliter perſoluto, ac in utilitatem noſtram converſo. Promiſimus quoque eidem Domino Epiſcopo, Lub. emptori ſtipulanti, ac honeſti viri, Dominus Johannes & Helmoldus de Pleſſe, nec non Hinricus de Pleſſe, Bertoldus Preen, milites, ac Johannes Preen filius ipſius Domini Bertoldi armiger una nobiſcum & pro nobis ac noſtris, & eorum quilibet in ſolidum, fide data promiſerunt, & præſentibus promittimus, litem ſeu controverſiam ſibi de dictis villis, ſeu qualibet ipſarum parte, ullo modo non inferre, nec inferenti conſentire, ſed eas cum omnibus prædictis ſuis pertinentiis tam in proprietate, dominio, quam poſſeſſione, ab omni homine, ſeu univerſitate ipſi legitime defendere, auctorizare & disbrigare, noſtris laboribus & expenſis, ac omnia ſupra dicta & infra ſcripta rata & firma tenere perpetuo & habere, renunciantes pro nobis & hæredibus noſtris in perpetuum exceptioni doli mali, non ſoluti pretii, non juſti pretii, beneficio reſtitutionis in integrum, actioni in factum conditioni ſine cauſa & omni alii auxilio & beneficio, tam juris, quam facti, quod contra hunc contractum, aut quamlibet ejus partem poſſet objici quomodolibet vel opponi. Habebit etiam præfatus Dominus Epiſcopus Lub. aut jus ſuum, habens plenam authoritatem quamcunque & quotiescunque decreverit, ſtatuendi in dictis villis, advocatum ſibi aptum, qui omnes & ſingulas cauſas judicabit & puniet, ſecundum transgreſſorum merita, ſæpefato Dn. noſtro Magnopolenſi, aut ſuis Advocatis minime requiſitis. Præterea precaria, quam eundem Dominum noſtrum Magnopolenſem de incolis teræ ſuæ recipere contigerit, ſingulis annis ſæpedictus Dominus Epiſcopus Lub. vel jus ſuum habens, recipere poteſt, de dictarum villarum colonis vel aliter de ipſa diſponere, prout ſuæ, vel jus ſuum habentis placuerit voluntati. In quorum omnium & ſingulorum evidens teſtimonium ſigilla noſtra una cum ſigillis dictorum compromiſſorum noſtrorum præſentibus ſunt appenſa. Et nos Johannes Helmoldus & Hinricus, dicti de Pleſſe milites, Bertoldus Preen, miles, ac Johannes Preen, filius Bertoldi, ejusdem famulus, compromiſſores prædicti profitentes nos & quemlibet noſtrum præmiſſa omnia, prout præmittuntur, promiſiſſe, & ad ea fore obligatos, in eorum perpetui roboris firmitatem ſigilla noſtra duximus præſentibus apponenda. Datum & actum Anno Domini M. CCC. XXXVII. feria tertia poſt Feſtum beati Bartholomæi Apoſtoli.

CXI.

Hertzogs Alberti I. zu Mecklenburg Conſens- und Ubertrags-Brief der durch die Gebrüder von Pleſſe an Biſchoff Henricum II. zu Lübeck verkaufften Dörffer Stowe und Guſtekowe, de Anno 1337.

UNiverſis præſentia viſuris, ſeu audituris, Albertus Dei gratia Magnopolenſis, Stargardenſis & Roſtoch Dominus, ſalutem cum notitia ſubſcriptorum. Noveritis, quod in noſtra conſtituti præſentia fideles noſtri, Conradus Bernhardus & Reymarus, fratres, dicti de Pleſſe, famuli, de conſenſu noſtro & conſiliariorum noſtrorum, nec non hæredum noſtrorum

rum & ſuorum vendiderunt rite & rationabiliter reverendo in Chriſto patri, Dn. Henrico, Lub. Eccleſiæ Epiſcopo, pro ſe ementi, duas villas ſcilicet Stove & Guſtekovve cum precaria, denariis pullorum & caſalium, ac omnibus & ſingulis pertinentiis ſuis, ſitas in parochia Otſekerke, Sverinenſis diœceſeos, ad habendas, tenendas & poſſidendas eas, & faciendum cum eis in perpetuum quicquid velit, cum agris cultis & incultis, pratis, paſcuis, paludibus, ceſpitibus, lignis, rubetis, virgultibus, aquis, aquarumque decurſibus, piſcariis, cum viis & inviis, exitibus & regreſſibus, diſtinctionibus terminorum, ut nunc jacent, cum omni jure, judicio ſupremo & infimo, ac omnibus judiciis intermediis cum omni proprietate, dominio, commoditate ac eccleſiaſtica libertate ac emolumentis omnibus inde derivantibus. Quarum quidem villarum una ſcilicet Stove habet viginti quinque manſos, inter quos ſunt quindecim, & de quolibet illorum manſorum ſolvuntur annuatim, nomine Pagti & Hure, tredecim modii ordei, & viginti VII. modii avenæ. Et Epiſcopo Sverinenſi, nomine decimæ, tres modii cum dimidio ſiliginis, & totidem modii ordei & ſeptem modii avenæ, quorum manſorum quidam dictus Hamer colit unum manſum cum dimidio, Vaderkynt duos manſos, Hermannus Wille unum manſum cum dimidio, Martinus Piſtor dimidium manſum, Nicolaus Ellich duos manſos, Martinus Broch dimidium manſum, Johannes Immen unum manſum cum dimidio, Marquardus Sarnekovve unum manſum, Nicolaus Juvenis unum manſum, Tideke Vette unum manſum, & Hinricus Doveſchutte colit unum manſum cum dimidio. Item eſt in eadem villa Stove unus manſus unde, nomine Pagti & Hure annuatim ſolvuntur unum tremodium cum dimidio tremodio ſiliginis & totidem ordei & tria tremodia avenæ, cujus manſi dimidietatem colit Johannes Immen prædictus, & Hinſeke frater ejus dimidietatem reliquam. Item ſunt in eadem villa Stove ſeptem manſi, quorum Middendorp colit duos manſos, de quibus ſolvuntur annuatim, nomine Pagti & Hure, tria tremodia ſiliginis, totidem tremodia ordei & ſex tremodia avenæ. Item Ricvvardus colit duos manſos, de quibus ſolvuntur, nomine Pagti & Hure, quatuor tremodia ſiliginis, ſex tremodia ordei, & ſex tremodia avenæ. Item Everhardus colit unum manſum, de quo ſolvuntur annuatim, nomine Pagti & Hure, duo tremodia ſiliginis, tria tremodia ordei, & tria tremodia avenæ. Item Hinſeke Barnam colit unum manſum, de quo ſolvuntur annuatim, nomine Pagti & Hure, viginti octo modii ſiliginis, totidem ordei, & totidem avenæ. Item Martinus Barnam colit unum manſum, de quo ſolvuntur annuatim nomine Pagti & Hure viginti octo modii ſiliginis, totidem ordei, & totidem avenæ. Item in eadem villa ſuperfluit terra, quæ vocatur vulgariter Overlant, quam colit Nicolaus Juvenis prædictus, unde ſolvuntur annuatim, nomine Pagti & Hure, unum tremodium ſiliginis, unum tremodium ordei, & unum tremodium avenæ. Præterea altera villa, ſcilicet Guſtekovve, habet quinque manſos, & de quolibet ſolvuntur annuatim, nomine Pagti & Hure, duo tremodia ſiliginis, tria tremodia ordei & III. tremodia avenæ. Quorum manſorum Marquardus colit duos cum dimidio & Nicolaus Stranſin duos cum dimidio, de quibus manſis omnibus & ſingulis prædictis ſolvitur precaria. Ipſas etiam villas coram nobis reſignaverunt, redditibus decimalibus prædictis, Domino Epiſcopo Sverinenſi ex antiqua conſuetudine debitis, duntaxat exceptis pro pretio duorum millium & quingentarum marc. & viginti trium ſolidorum denariorum, monetæ Lub. ejusdem Domini Epiſcopi Lubec. propria induſtria conquiſito, ipſis fratribus venditoribus prædictis integraliter perſoluto ac in eorum utilitatem converſo. Habebit etiam præfatus Epiſcopus Lubecenſ. aut jus ſuum habens plenam auctoritatem quamcunque & quotienscunque decreverit, ſtatuendi in dictis villis advocatum ſibi aptum, qui omnes & ſingulas cauſas judicabit & puniet, ſecundum transgreſſorum merita, nobis & noſtris advocatis minime requiſitis. Promiſerunt nihilominus iidem venditores dicto emptori ſtipulanti, litem ſeu controverſiam, ſeu de dictis villis, vel qualibet ipſarum parte ullo modo non inferre, nec inferenti conſentire, ſed eas cum omnibus prædictis ſuis pertinentiis, tam in proprietate & dominio, quam poſſeſſione, ab omni homine, ſeu univerſitate ipſi legitime defendere, auctorizare, disbrigare & expedire ſuis laboribus & expenſis, ac omnia ſupra dicta & infra ſcripta, rata & firma tenere & perpetuo habere. Renunciaverunt etiam ſæpedicti venditores pro ſe & hæredibus ſuis in perpetuum exceptioni doli mali, non ſoluti pretii, non juſti pretii, beneficio reſtitutionis in integrum, actioni in factum, conditione ſine cauſa, & omni alii auxilio & beneficio, tam juris, quam facti, quod contra hunc contractum, aut quamlibet ejus partem poſſet objici quomodolibet, vel opponi. Et nos Albertus, Magnopolenſis, Stargardenſis & Roſtoch Dominus, de conſilio & conſenſu Domini noſtri fratris, Domicelli Hinrici, ac omnium Hæredum & conſiliariorum noſtrorum, dominium directum & proprietatem dictarum villarum ac omne jus, quod nobis aut hæredibus noſtris in ipſis competit, aut competere poſſet, quovis modo eidem Domino Epiſcopo Lub. dedimus & damus per præſentes, liberantes easdem ab omnibus exactionibus, gravaminibus, ſervitiis, precariis, ita quod precariam, quam nos de incolis terræ noſtræ recipere contigerit, ſingulis annis, ſæpe dictus Dominus Epiſcopus Lub. vel jus ſuum habens, recipere poſſit de dictarum villarum colonis, vel aliter de ipſa diſponere, prout ſuæ, vel jus ſuum habentis, placuerit voluntati. Præterea damus eidem liberam facultatem, dictas villas cum omnibus juribus & conditionibus ſupraſcriptis vendendi, alienandi, in beneficia commutandi, in perſonas, tam ſeculares, quam eccleſiaſticas transferendi, ac de ipſis diſponendi, ſicut placet, promittentes bona fide & per Deum dicto Epiſcopo Lub. pro ſe & ſuis ſtipulanti, quod contra prædicta, vel eorum aliquid, non veniemus de jure, vel de facto, aliqua occaſione, vel cauſa. In quorum omnium & ſingulorum evidens teſtimonium, ſigillum noſtrum præſentibus duximus apponendum. Datum & actum Anno Domini M. CCC. XXXVII. feria tertia poſt feſtum Bartholomæi Apoſtoli.

CXII.

Biſchoffs Henrici II. zu Lübeck Diploma Fundationis zwey neuer Canonicate in der Dom-Kirche daſelbſt, de Anno 1337.

Cum deceat nos promotionis noſtræ favorem illis libenter impertiri, quæ animarum ſalutem & divini cultus reſpiciunt incrementum. Nos Everhardus, Decanus, totumque Capitulum Eccleſiæ Lub. laudabile propoſitum reverendi in Chriſto patris ac Domini noſtri, Domini Henrici, Lub. Eccleſiæ Epiſcopi in Domino commendantes, vocatis vocandis & tractatu diligenti præhabito de conſenſu noſtro unanimi annuimus eidem, quod ipſe in Eccleſia Lub. jam dicta, in honorem beatorum Blaſii, Joh. Baptiſtæ & Nicolai, Patronorum ejusdem Eccleſiæ fundavit & conſtituit duas præbendas diſcretas & ſingulas, ſimiles præbendis, quas nunc in Eccleſia tenent, Domini Volmarius de Atendom. Hinricus Wittenborgh & Cherardus de Atendorn, Canonici ejusdem Eccleſiæ, & tanquam privatus dotavit quamlibet eorum cum quadraginta marc. den. Lub. redditibus percipiendis annuatim per Canonicos quos dictas præbendas obtinere contigerit, de univerſis redditibus manſorum villarum ſuarum, ſcil. Stove & Guſtekovve, ſitarum in Parochia Otenkerke, ſed Sverinenſ. Diœceſ. propria ſua pecunia comparaturum, prout in literis ſuper hoc confectis plenius continetur. Dictos vero redditus obtulit eidem Eccleſiæ Lub. pure propter Deum & libere in hunc modum: Quod quilibet Canonicorum prædictorum fructus, redditus & proventus quadraginta marcarum prædictos annuatim uſibus ſuis applicabit omnes & ſingulos præterquam octo marcarum redditus den. Lubec. quos idem reverendus pater noſter, ob animæ ſuæ & progenitorum ſuorum ſalutare remedium contulit liberaliter nobis, Decano & Capitulo prædictis, ad augmentandas noſtras memorias, ac voluit ſeu prædeſtinavit per quemlibet Canonicorum prædictorum ſingules octo marc. redditus, ipſius cujusliber periculis, laboribus & expenſis in Civitate Lub. ſingulis annis in feſto beati Martini dari expedite & exſolvi. Judicio, precaria, dominio & redditibus, ſeu emolumentis omnibus aliis ipſi Domino Epiſcopo in dictis villis competentibus eidem reſervatis. Poſtquam idem reverendus pater fundationem, conſtitutionem, & dotationem prædictas jure ordinario, ut Prælatus, auctorizavit, & antequam etiam Canonicorum numerum ejusdem Eccleſiæ de duabus Canonicis augmentavit, Canonicatum & præbendarum prædictorum collocatione ſibi, quoad vixerit, & jure præſentandi ad easdem præbendas & quamlibet earum, poſt obitum præfati Domini Epiſcopi, duabus perſonis, vel tribus, quas in teſtamento ſuo nominandas duxerit reſervatis, ita quod eodem Domino Epiſcopo & dictis perſonis deficientibus, ex tunc perpetuis futuris temporibus ad Epiſcopum Lub. qui pro tempore fuerit, Canonicatuum & præbendarum prædictarum collatio libere debeat pertinere. Ordinatum eſt nihilominus de conſenſu noſtro & auctoritate præfati Domini noſtri, quod de Canonicatibus & præbendis prætactis non providebitur aliquibus, niſi actu presbyteris, vel ſaltem in tali ætate conſtitutis, quod infra annum a tempore proviſionis cuilibet eorum factæ, poſſit eorum quilibet in presbyterum ordinari, & quod quilibet Canonicorum prædictorum aliquam tenens de præbendis prædictis, vocem in Capitulo & ſtallum in Choro habere, aſcendendo de gradu in gradum, juxta ejusdem Eccleſiæ conſuetudinem, ſeu officium facere debeat, juxta gradus ſui exigentiam, ſic, quod poſtquam attigerit ſtallum Subdiaconi ejusdem Eccle-

Eccleſiæ, Diaconorum, Diaconi, & Sacerdotum, Sacerdotis exerceat officium, nec non quod memoriarum & ſervitiorum refectorialium participatione cum plenitudine Juris Canonici perfruatur. Hoc adjecto, quod quilibet præfatorum Canonicorum pro ipſius Domini Epiſcopi, fundatoris, ſuorumque progenitorum animarum ſalute in qualibet hebdomada ad altare medium & ſummum, in circuitu Chori, duas miſſas pro defunctis devote celebrabit, quando, per officium eorum, cuilibet, ratione Stalli ſui, ut præmittitur incumbens, vel aliter non extiterit legitime præpeditus. In cujus rei teſtimonium ſigillum noſtrum præſentibus eſt appenſum. Et nos Henricus, Dei gratia Lub. Epiſcopus, profitentes omnia & ſingula præmiſſa fore vera, in eorum perpetui roboris firmitatem ſigillum noſtrum præſentibus duximus apponendum. Datum & actum Lubeke, in loco Capitulari, Anno Domini milleſimo CCC. XXXVII. in die Beati Remigii Confeſſoris.

CXIII.

Kauff- auch reſpective Gräflicher Hollſteiniſcher Conſens-Brief über das von Detlew Hacken an Biſchoff Henricum II. zu Lübeck verkauffte Dorff Wlveſtorp, de Anno 1339.

UNiverſis præſentia viſuris ſeu audituris, Johannes, DEI gratia Comes Holſatiæ & Stormariæ, Salutem cum notitia ſubſcriptorum. Noveritis, quod in noſtra conſtitutus præſentia, ſtrenuus miles, Detlevus dictus Hake, de conſenſu noſtro & omni hæredum ſuorum vendidit rite & rationabiliter reverendo in Chriſto patri ac Domino, Hinrico, Lub. Eccleſiæ Epiſcopo, pro ſe ementi villam dictam Wlveſtorpe, cum omnibus ſuis pertinentiis ſitam in parochia Sleſſekendorpe Lub. Diœc. ad habendam, tenendam & poſſidendam eam, & ad faciendum cum ea in perpetuum, quicquid velit, cum agris cultis & incultis, pratis, paſcuis, paludibus, lignis, rubetis, aquis, aquarumque decurſibus, piſcariis, viis & inviis, exitibus & regreſſibus, diſtinctionibus terminorum, ut nunc jacent, cum omni jure, judicio ſupremo & infimo, ac judiciis intermediis, cum omni proprietate, libertate, commoditate, ac omnibus emolumentis inde derivantibus ac conditionibus univerſis & ſingulis, prout ad ipſum militem Detlevum & ipſius hæredes hactenus pertinebat, pro pretio ſeptingentarum marc. denar. monetæ Lub. minus XII. marc. ejusdem Domini Epiſcopi propria induſtria conquiſitarum, ipſi Detlevo integraliter perſoluto, & in ipſius utilitatem converſo. Promiſitque idem Detlevus dicto emptori ſtipulanti, litem, ſeu controverſiam ſibi de dicta villa, vel aliqua ejus parte ullo modo non inferre, nec inferenti conſentire. Sed etiam cum ſuis pertinentiis tam proprietate quam poſſeſſione ab omni homine ſeu univerſitate ipſi legitime defendere, auctorizare, disbrigare & expedire ſuis laboribus & expenſis, ac omnia ſupradicta & infra ſcripta rata & firma tenere perpetuo & habere. Renuncians pro ſe & hæredibus ſuis in perpetuum exceptioni doli mali, non ſoluti pretii, non juſti pretii, beneficio reſtitutionis in integrum, actioni in factum, conditioni ſine cauſa, & omni alii auxilio & beneficio, tam juris, quam facti, quod contra hunc contractum, aut quamlibet ejus partem poſſit objici quomodolibet vel opponi. Et nos Johannes, Comes Holſatiæ & Stormariæ, proprietatem memoratæ villæ, ac omne jus, quod nobis aut hæredibus noſtris in ipſa competit, aut competere poſſit, quovis modo eidem Domino Epiſcopo dedimus de hæredum noſtrorum conſenſu, & damus per præſentes. Liberantes eandem ab omnibus exactionibus, gravaminibus, precariis & ſervitiis, absque ſervitio, quod vulgariter dicitur Landvvere generalis. Damus nihilominus eidem liberam facultatem dictam villam vendendi, & alienandi, in beneficia commutandi, in ipſos tam ſeculares quam eccleſiaſticas transferendi, ac de ipſa diſponendi, ſicut placet. Teſtes hujus rei ſunt honeſti viri, Domini: Nicolaus de Reventloo, miles, vaſallus noſter, Bertramus Bremon, & Hinricus Berthone, Capellani noſtri. In quorum omnium & ſingulorum evidens teſtimonium ſigillum noſtrum, una cum ſigillo dicti militis præſentibus eſt appenſum. Et ego Detlevus Hake, miles, in evidens argumentum omnium & ſingulorum præmiſſorum ſigillum meum duxi præſentibus apponendum. Datum Anno Domini 1339. In die beatæ Margarethæ Virginis.

CXIV.

Biſchoffs Henrici II. zu Lübeck Diploma Renovationis & Confirmationis eines Vicariats zu Oldenburg, de Anno 1339.

OMnibus quorum intereſt, ſeu intereſſe poterit in futurum. Nos Henricus, Dei gratia Lub. Eccleſiæ Epiſcopus, notum facimus, quod Dominus Jacobus, quondam plebanus in Olden

Oldenborg, noſtræ Diœceſeos, piæ memoriæ quandam vicariam in teſtamento ſuo inſtauravit, dotandam, cum bonis emendis, videlicet quatuor plauſtratis ſalis poſtea emptis per prædeceſſorem noſtrum, Dominum Bochardum, Epiſcopum Lub. felicis recordationis, ſitis in ſaliva Luneburgenſi, in domo Loteringe, in Wechpanne, ad dextram manum, cum itur in domum prænotatam, prout in literis inde confectis plenius continetur. Et quia veriſimiliter ambigimus, utrum omnes ſolemnitates obſervandæ in fundatione beneficii Eccleſiaſtici ſint obſervatæ in conſtitutione vicariæ ſupra dictæ, nos, vocatis vocandis, de conſenſu Dn. Præpoſiti, Decani & Capituli noſtri ad cautelam eandem vicarium fundavimus, conſtituimus & inſtauramus in Eccleſia noſtra prædicta, dotantes eandem cum quatuor plauſtratis ſalis ſupra dictis, jure patronatus nobis, Præpoſito, Decano & Capitulo Eccleſiæ noſtræ, ſecundum voluntatem dicti teſtatoris alternatis vicibus reſervato. In quorum omnium evidens teſtimonium ſigillum noſtrum, una cum ſigillo dicti Capituli noſtri præſentibus eſt appenſum. Et nos Wernerus Præpoſitus, Magiſter Gerhardus, Decanus, totumque Capitulum præfatæ Lub. Eccleſiæ in evidentiam omnium præmiſſorum ſigillum noſtrum duximus præſentibus apponendum. Datum Lub. Anno Domini M. CCC. XXXIX. in die beati Ipoliti Martyris.

CXV.

Teſtamentum Biſchoffs Henrici II. zu Lübeck, de Anno 1340.

CUm corpus ſanitate viget mens interior in ſe ipſa collecta majori ratione utitur, & in ipſius tranquillitate ultimæ voluntatis judicium ſalubrius prævidetur. Quapropter nos, Henricus, Dei gratia Lub. Epiſcopus mente & corpore tam bonorum noſtrorum propriorum diſpoſitione cupientes noſtrum extremum prævenire diem, de hujusmodi bonis ordinamus, & teſtamentum condimus in modum: Imprimis quidem diſponimus, volumus, & mandamus unicuique dimitti, quod juſtum fuerit, ac omnia debita noſtra perſonam noſtram privatam tangentem, & non Eccleſiam Lub. ſolvi de præfatis usque ad integram ſolutionem illis, quibus nos apparuerit evidenter per literas noſtras, vel alio modo eſſe obligatos. Item diſponimus, volumus & mandamus, ut poſt mortem noſtram jus patronatus præbendæ, quam tenet in Eccleſia noſtra Dominus Henricus de Lapide ad Magiſtrum Johannem Cleynedenſt, Canonicum Lub. & ad matrem ejus, Dominam Heleburgem, & jus patronatus præbendæ, quam tenet Dominus Johannes de Göretze, ad Dominum Arnoldum Ketelhöt, Præpoſitum Lub. & ad Johannem Arnsvvolt fratrem ejus, & jus patronatus præbendæ Domini Hermanni de Roſtok, ad Gerardum Pöl & Gerardum Cleyneſtenſt, filium dictæ Heleburgis. Item jus patronatus Vicariæ Gerhardi de Bremis ad Johannem Arnsvvolt prædictum, & ſororem ſuam Eliſabeth, nec non jus patronatus vicariæ, quam tenet Fredericus Criſpus ad Dominos Zifridum de Ponte & Bertrammum Vorra, & Conſules Lubec. & jus patronatus vicariæ, quam tenet Dominus Nicolaus Piſtor, ad Magiſtrum Gerardum, Decanum Eccleſiæ Lub. & avunculum noſtrum, Dominum Marquardum de Coſvelde, Conſulem Lub. jus patronatus vicariæ Alberti Lanegeramen, ad Magiſtrum Dithmarum Stulop, Canonicum Sverinenſem, & Dominum Henricum de Bocholte, Conſulem Lub. & Jus patronatus vicariæ Hinrici Cæſaris, ad Dominum Arnoldum, Præpoſitum antedictum, & Gerardum Pöl. Et jus patronatus vicariæ Domini Hinrici Detlevi, ad Hinricum de Bruns, Notarium noſtrum, & Dominum Johannem de Bruns, patruelem ſuum, quoad vixerint, devolvatur libere, ita quod altero de prædictis patronis cujuslibet beneficii prædicti, decedente, jus patronatus, quod ipſe obtinuerat, in hujusmodi beneficio ad compatronum, ſeu collegam ſuum in hujusmodi beneficii jure patronatus, & eo compatrono, ſeu collega ſuo mortuo, perpetuis futuris temporibus transeat ad Epiſcopum Lub. qui pro tempore fuerit, hoc adjecto moderamine, quod nec aliquis dictorum patronorum, nec Epiſcopus Lubec. exiſtens pro tempore præſentare poſſunt aliquam perſonam ad dictorum beneficiorum aliquod, niſi actu presbyterum, vel ſaltem qui infra annum a tempore præſentationis ſuæ computandum, velit & valeat ad ſacerdotium promoveri. Quod ſi ſecus actum fuerit, hoc volumus eſſe inane & irritum ipſo facto, ſalvis tamen literis, quas ſuper jure patronatus dictarum trium præbendarum dedimus Domino Marquardo de Cosvelde, avunculo noſtro prædicto, & quibusdam ſuis filiis. Item diſponimus, volumus & mandamus, de bonis noſtris fieri in certis redditibus duo ſervitia refectorialia, quorum unum in converſione Sancti Pauli, alterum vero in commemoratione ejusdem, annis ſingulis peragetur, & quodlibet ſervitiorum prædictorum volumus redditibus decem marcarum den. conſtrui, ſeu comparari, & illis ſervitiis intererunt cum Cano-

Canonicis omnes vicarii & conductitii Eccleſiæ noſtræ Lub. Item volumus & mandamus, ut ſanctimonialibus beati Johannis Lub. de dictis bonis noſtris pro refectoriali ſervitio in anniverſario noſtro ſingulis annis faciendo, trium marcarum redditus in certis bonis comparentur. Item damus & legamus ſucceſſori noſtro ædificia per nos conſtructa in area Epiſcopali, & ſi idem ſucceſſor noſter de gremio Eccleſiæ noſtræ concorditer electus fuerit, & depoſito noſtro, quod ſe extendit ad octo millia marcarum, diſtributo, in expeditione ultimæ voluntatis noſtræ repertus extiterit fidelis promotor ejusdem voluntatis & approbatorum, volumus dari eidem ſucceſſori per executores noſtros mille marcas den. Lubec. ad libertatem Eccleſiæ Lub. defendendam, & ad finem expeditionis dicti teſtamenti noſtri volumus easdem mille marcas per præfatos executores noſtros reſervari, in quem ſucceſſorem noſtrum transferimus redditus quindecim marcarum, quas habere dinoſcimur in oppido Lutkenborg, demptis redditibus, quos ibidem habuimus, quibus unam vicariam in Eccleſia noſtra Lub. dotavimus, & omne jus, quod nobis competebat in quodam molendino prope Plone, nunc ad alium locum translato, nec non debitum centum & triginta marcarum den. in quibus nobis obligatur Dominus Heyno Garpenberg, miles, quæ omnia & ſingula in literis inde confectis plenius deſcribuntur. Item damus & legamus Canonicis præbendatis in Eccleſia noſtra Lub. centum marcas den. Lub. in hunc modum inter ipſas devidendas, aut Canonicus inibi tenens præbendam majorem, duplum ejus habeat, cujus ſimplum habuerit Canonicus, mediam præbendam tenens, ſive minorem. Item damus & legamus Decano & Capitulo Eccleſiæ Hamburgenſis centum marcas den. Lub. ad comparandum ibidem redditus perpetuos pro anniverſario noſtro per eosdem annis ſingulis faciendo. Item monaſterio in Reinevelde XX. marc. In Segeberge XVI. In Gysmere XVI. In Boretze XVI. Sanctimonialibus beati Johannis ſupradictis XVI. monaſterio in Idzehoo XVI. Et novo monaſterio Bremenſis diœceſ. XVI. marc. & monaſterio in Ribbenitze Sverinenſis diœceſeos XX. marc. den. Lub. damus & legamus, volentes ut eorundem monaſteriorum quodlibet ſibi redditus comparet perpetuos cum hujusmodi pecunia per nos cuilibet eorum legata ad peragendum anniverſarium obitus noſtri perpetuo & pro conſolatione ad memoriam noſtram peragendum, ut præmittitur, in monaſteriis ſupradictis. Item XVI. marcarum redditus perpetuos damus & legamus ad peragendum perpetuo anniverſarium dicti obitus noſtri in Eccleſia noſtra Lub. & ad faciendum eodem die unum ſervitium refectoriale, ita quod ſex marcæ in dicto anniverſario noſtro ſcilicet tres inter Canonicos, & tres marcæ inter vicarios in vigiliis in miſſa animarum præſentes ſingulis annis æqualiter dividantur, & decem marcæ reſiduæ pro dicto ſervitio refectoriali, cui intererunt tam vicarii & conductitii, quam Canonici, reſerventur. Item diſponimus & volumus, quod cum centum marcæ den. noſtrorum comparentur redditus perpetui, & in Domum Svartovve ſeu uſum dominarum ejusdem domus cum dimidio manſo, & quodam prato, ſuper quibus vertebatur quæſtio inter nos & Cantorem Lub. perpetuo transferantur. Item volumus, quod de centum marcis den. Lub. trium marcarum redditus comparentur, quæ Decano, Capitulo & vicariis Eccleſiæ Uthinenſis ad memoriam noſtram in eadem eccleſia ſingulis annis peragendam aſſignabimus, & reſiduum dictarum vero centum marcarum, ad ſtructuram dictæ Uthinenſis Eccleſiæ damus & legamus. Item volumus comparari duodecim marcarum redditus perpetuos, quarum ſex merc. in anniverſario patris noſtri in feſto Mariæ Magdalenæ & ſex marc. in anniverſario matris noſtræ in feſto beati Gregorii peragendis diſtribuantur inter Canonicos & Vicarios Eccleſiæ noſtræ, ſic, quod tres marcæ in qualibet memoria dictarum memoriarum inter Canonicos & totidem inter vicarios Eccleſiæ noſtræ prædictos in vigiliis & miſſa animarum præſentes ſingulis annis æqualiter dividantur. Item volumus in Eccleſia noſtra Lub. duodecim chorales ammodo inſtitui connumeratis eis, qui eſſe conſueverunt, quibus comparari volumus de bonis noſtris viginti marc. redditus perpetuos ad augmentandum redditus eorum, ut eo commodius deſervire valeant in divinis. Item ex nunc conſtituimus perpetuam vicariam in domum Svvarchovve prædictam, quam dotamus decem marcarum redditibus, exſolvendis per executores teſtamenti noſtri, de bonis noſtris quoad usque ſoror noſtra Tiburgis vixerit, qua defuncta X. marcarum redditus & XII. ſolidorum, quos eidem ſorori noſtræ in villa Subbeſtorpe ad tempora vitæ ſuæ aſſignamus & XXVIII. ſolidorum redditus, quos nos de eadem villa ratione cenſus, qui dicitur Hollenderſchenſcat annis ſingulis percipere conſueveramus dictæ vicariæ perpetuo transferimus. Cujus vicariæ vicarius in Capella dictæ domus horas leger, & miſſam ſingulis diebus cantabit ad uſus dictarum dominarum, & eisdem aſſiſtet conſilio

ſilio & auxilio in gubernatione ejusdem domus, ad quam vicariam ex nunc nominamus Dominum Johannem, dictum Caupo, ſacerdotem, volentes poſt mortem noſtram ipſam per executores noſtros ad eam præſentari, cujus vicariæ jus patronatus, poſt obitum noſtrum, ad cantorem Lub. pro tempore exiſtentem perpetuo pertinebit. Item damus & legamus magiſtro Johanni Clenedenſt prædicto, centum marc. den. item præfato Henrico de Brunſvvvick, ſexaginta marcar. denar. Lubecenſ. & VI. marcarum redditus, ſumendos de bonis noſtris melioribus damus & legamus ad tempora vitæ ſuæ duntaxat, de quibus ſex marcarum redditibus volumus poſt mortem ſuam redditus vicariæ ſuæ, ſpectantis ad collationem Epiſcopi Lub. qui pro tempore fuerit augmentari. Item Domino Hinrico de Vegca triginta marc. Gerardo de Walle viginti marc. Dn. Hinrico Redevviſch, viginti marc. Domino Andreæ, quondam Clerico noſtro, decem marc. Hinrico de Hamborg, Clerico noſtro, viginti marc. Diderico de Brunſvvik, fratri dicti Hinrici de Brunſvv. decem marc. Weſtvalo, clavigero noſtro, quinquaginta marc. Jacobo Middenvvolt, triginta marc. Johanni Saxoni triginta marc. Minardo III marc. Coco noſtro majori decem marc. & Conrado Vocken X. marc. & cuilibet de famulis noſtris minoribus in coquina quinque marc. den. damus & legamus. Item libros noſtros naturales & medicinales cum commentis & ſcriptis eorum Magiſtro Johanni Clenedenſt præfato damus & legamus. Libros vero noſtros Theologicos & paramenta noſtra Epiſcopalia pro Epiſcopo Lub. apud Eccleſiam noſtram Lub. volumus perpetuo remanere. Item damus & legamus ad menſam Epiſcopalem Lub. villas noſtras infra ſcriptas perpetuo poſſidendas, videlicet Viſſovve præter XIV. marcarum redditus, quos aſſignavimus præbendæ ſpectanti ad collationem Epiſcopi Lub. qui pro tempore fuerit, quam nunc tenet in Eccleſia noſtra Hinricus de Wittenborg perpetuo retinendos. Item villam Ceretze, præter octo marcarum redditus, quos aſſignavimus præbendæ, quam tenet nunc Dominus Heinricus de Lapide, aliis præbendis incorporatæ. Item villas Stove & Guſtecovve præter XIV. marcarum redditus perpetuos per nos venditos Decano Lub. qui pro tempore fuerit, & LXXX. marcarum redditus, per nos aſſignatos, ad dotem duarum præbendarum in eccleſia noſtra, & præter viginti marcarum redditus den. Lub. quos donavimus Diderico Ketelho & filio filiæ ſororis noſtræ, prout hæc omnia in literis inde confectis lucidius continentur, qui viginti marcarum redditus poſt mortem dicti Diderici ad menſam Epiſcopalem Lub. revertentur. Item, ad conſervationem operis novi chori, de bonis noſtris conſtructi, viginti marcarum redditus perpetuos damus & legamus. Item damus & legamus Dominæ Eliſabet, uxori Hinrici Dameshovet centum marc. & Heleniburgi Clenedenſt memoratæ quinquaginta marc. item Magiſtro Marquardo, Gerardo, Bernardo & Sifrido fratribus, dictis de Bocholte, patruelibus noſtris centum marc. den. inter ſe æqualiter dividendas damus & legamus. Item Gerhardo Clenedenſt filiæ dictæ Heleniburgis quinquaginta marc. den. & Gerardo Johanni ac Hartvvico fratribus dictis de Pœl, cuilibet viginti marc. damus & legamus. Item fratribus prædicatoribus in Lub. decem marc. minoribus X. Sancto Spiritu X. & ſancto Georgio prope muros Lub. V. marc. nec non leproſis ibidem, qui dicuntur peregrini V. marc damus & legamus. Item damus & legamus ſingulis ſacerdotibus in civitate Lub. tam beneficiatis, quam non beneficiatis, non Canonicis, nec religioſis cuilibet IV. ſol. de Camera quondam Domini Hinrici Hildemari cum omni commodo, quando executoribus noſtris viſum fuerit expedire. Item damus & legamus ad Eccleſiam beatæ virginis Lub. IV. marcas. Sancto Petro III. marc. Sancto Jacobo III. marc. Sancto Ægidio tres marc. & ſancto Nicolao ſub turri III. Item Domino Arnoldo, Præpoſito prædicto centum marc. den. Magiſtro Gerardo, Decano prædicto quadraginta marc. den. Domino Bertrammo Vorrac. Conſuli Lub. viginti marc. den. & Gertrudi de Hamborg, centum marc. den. cum lectiſterniis & veſtimentis noſtris damus & legamus. Item damus & legamus in augmentum redditum & proventuum Eccleſiæ in Hoenberge, in cujus collationis poſſeſſione ſumus X marc. redditus perpetuos, dummodo collatio ipſius Eccleſiæ maneat apud Epiſcopum Lub. qui pro tempore fuerit. Item in præfati chori medio prope ſummum altare eligimus ſepeliri & ſupra ſepulchrum noſtrum volumus comparari cooperturam de aurichalco, habentem imaginem Epiſcopi aliquantulum elevatam cum circumſcriptione debita diſponentes & volentes partem pannorum noſtrorum ſericorum offerri in noſtris exequiis, & reſiduos omnes ad vicariarum noſtrarum prædictarum converti paramenta. Item volumus & mandamus, ut, præmiſſis omnibus & ſingulis expletis ac debitæ executioni traditis, quicquid ſuperfuerit de bonis noſtris prædictis, quod ad nos nunc ſpectet vel futuris temporibus ſpectabit, per executores noſtros

detur ſeu diſtribuatur, ſecundum Deum & conſcientiam ſuam, pro animæ noſtræ remedio ſalutari, ad quæ omnia & ſingula exequenda ſeu complenda eligimus & eſſe diſponimus commiſſarios noſtros, & hujusmodi teſtamenti executores honorandos viros, Dominum Arnoldum, Præpoſitum, Mag. Gerhardum, Decanum, Mag. Johannem Clenedenſt, Magiſtrum Ditmarum Sculop, Canonicum Sverinenſem, ſupradictos, nec non Dominos Sifridum de Ponte, Everhardum de Alen Proconſules, Hinricum de Bocholte & Marquardum de Coſvelde, avunculum noſtrum, Conſules Lub. & Hinricum Brunſvv. notarium noſtrum prædictum, dantes eis & eorum cuilibet licentiam plenam & liberam poteſtatem, ut ſine contradictione cujuscunque perſonæ, ſua auctoritate poſſint bona noſtra omnia mobilia & immobilia capere ſtatim, nobis decedentibus, & voluntatem noſtram ultimam exequi de eisdem & ſi contigerit aliquem, vel aliquos dictorum commiſſariorum mori ante executionem præmiſſorum omnium volumus, ut alius vel alii ſuperſtites prædicta omnia exequantur. Liceat quoque eis vel cuilibet eorum agere & facere procuratorem ſeu actorem, qui agat ad exequenda, quæ dicta ſunt, omnia, tribuentes eis & cuilibet eorum in ſolidum, ita quod non ſit melior conditio occupantis, niſi quod per unum inceptum fuerit, per reliquum valeat terminari, mandatum & poteſtatem ſpecialem, cum libera adminiſtratione exigendi, petendi, & recipiendi bona noſtra prædicta a quibuscunque detentoribus extra judicium & in judicio agendi, & ipſos cum effectu conveniendi, ſeu defendendi, expenſis faciendis circa præmiſſa in judicio vel extra de bonis noſtris ſumendis, & alia faciendi, quæ in præmiſſis fuerint oportuna & quolibet præmiſſorum. Volentes nihilominus executores noſtros, quibus ſupra nihil legavimus, gratos facere pro teſtamentariæ executionis onere ipſi Magiſtro Ditmaro viginti marc. Domino Sifrido viginti marc. Domino Everhardo viginti marc. & Dn. Everhardo de Coſvelde triginta marc. den. Lub. damus liberaliter & legamus. Hanc noſtram ultimam voluntatem eſſe volumus, & ſi valere jure teſtamenti non poterit, valeat ſaltem jure codicillo, vel cujuslibet alterius ultimæ voluntatis, quam voluntatem aliis noſtris teſtamentis retro factis prævalere volumus, ſalvo nobis jure eidem addendi ac ipſam mutandi & variandi. Et quicunque contra hanc voluntatem noſtram ultimam venerit, ipſam in judicio vel extra impugnando, hunc expertem eſſe volumus omnis emolumenti, quod ſibi ipſius prætextu acquiri poſſet, cujus impugnantis partem redire volumus ad diſpoſitionem noſtrorum executorum. Pro voluntate noſtra ultima exequenda volumus etiam, quod in omnibus & ſingulis præmiſſis exequendis, ſi præfati executores noſtri omnes & ſinguli non concordaverint factum majoris partis ipſorum, roboris firmitatem obtineant, quibus tamen, ſeu majori parti ipſorum, dubiorum interpretationem, ſi circa præmiſſorum aliqua acciderent, committimus diſcutiendam ſeu finiendam. Acta ſunt hæc præſentibus honeſtis viris Dominis, Magiſtro Gerhardo, Decano, Syfrido de Ponte, Marquardo de Coſvelde, Conſulibus Lubec. & Hinrico de Brunſvv. ſupradictis teſtibus ad hoc vocatis & rogatis. In quorum omnium fidem ſigillum noſtrum tribus cordulis uni a parte dextra, alii a parte ſiniſtra & alii a parte inferiori, poſt ſubſcriptionem notarii publici transfixis, præſentibus duximus apponendum. Datum Lub. Anno Domini M. CCC. quadrageſimo, feria ſecunda poſt Dominicam, qua cantatur, Gaudete in Domino.

Tenor Notarii ſuper præſcriptum Teſtamentum.

IN Nomine Domini Amen. Anno Nativitatis ejusdem M. CCC. quadrageſimo, indictione nona, menſis Decembris, die decima, nona hora ſummæ miſſæ, ſeu quaſi pontificatus ſanctiſſimi in Chriſto patris ac Domini, Domini Benedicti, divina providentia Papæ XII. anno ſexto conſtitutus reverendus in Chriſto pater ac Dominus, Dominus Henricus Dei gratia Lubec. Eccleſiæ Epiſcopus, in præſentia mei Notarii & teſtium ſubſcriptorum, ad hoc ſpecialiter rogatorum præſentem chartam Clauſam ſuperius duabus cordulis una a dextra & altera a parte ipſius ſiniſtra ſuo ſigillo ſigillatis in manu tenens narravit ex certa ſcientia & propoſuit, quod ea, quæ in ipſa continerentur, eſſent ſuum teſtamentum, ſeu ultima voluntas, & quod ea haberet, ſeu habere vellet pro ſua ultima voluntate, niſi aliud teſtamentum poſterius, iſti ſimile, quoad clauſuram, ſigillorum appenſionem & Notarii publici ſubſcriptionem conderet, per quod præmiſſa, vel aliquod præmiſſorum expreſſe revocaret. Actum Lubec. in cura habitationis reverendi patris prædicti, Anno indictione, menſe, die, hora & pontificatu, quibus ſupra præſentibus honeſtis viris Dominis, Arnoldo Ketelhot, Præpoſito, Gerhardo de Lochem, Decano, Hinrico de Hattorpe, Cantore, Martino Stephani, Antonio de Pleſſe, Meynardo de Lapide, Hinrico Wittenborg, Canonicis, Hinrico de Brunſvv. perpetuo vicario Eccleſiæ Lubecenſ. Sifrido de Ponte & Marquardo de Coſvelde, Conſulibus Civitatis Lubec. ſupradictæ, teſtibus fide dignis ad præmiſſa vocatis ſpecialiter & rogatis.

Subſcriptio Notarii.

Et ego Gerardus de Walle, Clericus Trajectenſis, publicus auctoritate Imperiali Notarius, præmiſſis omnibus & ſingulis, prout ſuperius deſcribuntur, una cum prædictis teſtibus præſens interfui, vidi & audivi ea omnia & ſingula manu propria fideliter conſcripſi & in hanc publicam formam redegi, meoque ſigno ſolito & conſueto ſignavi, rogatus a dicto reverendo patre, Domino Hinrico, Epiſcopo Lub. & requiſitus, & in roboris firmitatem præmiſſorum, idem reverendus pater præſens inſtrumentum, in parte inferiori ipſius, ſigillo ſuo mandavit communiri.

CXVI.

Biſchoffs Johannis IV. zu Lübeck Statutum und Decretum Synodale wider diejenigen, ſo ſich an den Gütern und Unterthanen des Hoch-Stiffts Lübeck vergreiffen, de Anno 1342.

QUoniam ad officium pertinet præſidentis nunc antiquorum obſervatione, nunc vero editione novorum jurium ſeu ſtatutorum illicitos auſus malignantium, quam ſibi poſſibile eſt, refrenare, Nos Johannes DEI gratia, Epiſcopus Lubicenſis, ad reprimendum perverſos quorundam conatus, venerabilium patrum, Dominorum videlicet Borchardi & Henrici, Epiſcoporum, prædeceſſorum noſtrorum, felicis recordationis, veſtigiis inhærentes, ipſorum ſtatuta, in ſuis Synodis edita, innovamus, & quædam alia, pro præſentis temporis qualitate neceſſaria eis duximus annectenda. Cum enim quamplurimi, timore Dei poſtpoſito, quod conquerentes referimus, bona noſtra Epiſcopalia invadant, violenter occupent & rapiant, nec non colonis villanis, ſubditisque noſtris graves multiplicesque injurias inferant, eos capiendo, ipſorum bona & res occupando nomine pignoris, res eorum violenter capiendo, eos bonis & rebus ſpoliando, equos, boves, oves, & alia pecora eorum in prædam abducendo, per oneroſas hoſpitalitates, & indebita ſervitia eos affligendo, & illicitas exactiones & tallias eis imponendo, & hæc frequenter contingant, multisque graſſantibus exemplo opus ſit, nos juſtitiam noſtram & Eccleſiæ Lubec. Sponſæ noſtræ nolentes negligere, de Capituli noſtri conſilio & aſſenſu in præſenti ſancta Synodo ſtatuimus, decernimus & decrevimus, ne quis, cujuscunque ſtatus, aut conditionis fuerit, bona noſtra Epiſcopalia violenter invadat, occupet, aut rapiat, colonos, villanos, aut ſubditos noſtros capiat, res vel bona eorum violenter occupet, nomine pignoris res eorum violenter capiat, eos bonis ſuis ſpoliet, equos, boves, oves, & alia pecora eorum in prædam abducat, per oneroſas hoſpitalitates, & indebita ſervitia eos affligat, & illicitas exactiones & tallias eis imponat, nec præmiſſa ſic occupata, rapta, capta, oblata, ſeu abducta emat vel teneat, nec ad præmiſſa facienda det conſilium, auxilium, vel favorem. Si quis vero contra præſumſerit, niſi infra ſex dies immediate ſequentes, quorum duos pro primo, duos pro ſecundo, & reliquos duos pro tertio & peremptorio termino & monitione canonica ſibi aſſignamus, occupata, rapta, capta, oblata, ſeu abducta reſtituerit, vel de damnis illatis emendam fecerit competentem, excommunicationi ſe ipſo facto noverit ſubjacere. Et ne aliquis malefactorum prædictorum ſtatuti ignorantiam ſeu decreti noſtri valeat prætendere, omnibus & ſingulis eccleſiarum rectoribus & vicerectoribus per noſtram Diœc. conſtitutis, in virtute ſanctæ obedientiæ, & nihilominus ſub excommunicationis pœna diſtricte præciendo, mandamus, quatenus ipſorum ſinguli in ſingulis Eccleſiis ſuis, ſingulis diebus dominicis & feſtivis, cum populus convenerit ad divina, hujusmodi ſtatutum & decretum per ſe publicent, ſeu per alios faciant publicari. In quorum teſtimonium ſigillum noſtrum una cum ſigillo Capituli noſtri prædicti præſentibus ſunt appenſa, nosque Hermannus de Weſterbeke, Vice-Decanus, & Capitulum dictæ Lubecenſ. Eccleſiæ ſigillum noſtrum una cum ſigillo dicti Domini Epiſcopi noſtri in teſtimonium præmiſſorum præſentibus duximus apponendum. Datum Lubecenſ. Anno Domini M. CCC. XLII. tertia die menſis Julii, quæ fuit in craſtino Profeſti St. Martiniani.

CXVII.

Bischoffs Johannis IV. zu Lübeck und des gesammten Dom-Capituls daselbst anderweites Statutum und Decretum Synodale wider diejenigen, so an den Gütern und Unterthanen des Hoch-Stiffts Lübeck Gewalt üben werden, de Anno 1346.

QUoniam ad officium pertinet præsidentis, nunc jurium observatione, nunc vero editione novorum statutorum illicitos ausus malignantium, quantum sibi possibile est, refrenare. Nos Johannes, Dei gratia Episcopus Lubic. ad reprimentum perversos quorundam conatus, venerabilium patrum, dominorum videlicet Bochardi & Hinrici, Episcoporum Lubicensium, prædecessorum nostrorum, felicis recordationis, vestigiis inhærentes, ipsorum Statuta in suis Synodis edita innovamus & quædam alia, pro præsentis temporis qualitate necessaria, eis duximus annectenda. Cum autem quamplurimi, Dei timore postposito, quod dolentes referimus, bona nostra Episcopalia, seu ad mensam nostram Episcopalem spectantia, ac etiam bona venerabilium virorum Dominorum nostrorum videlicet Præpositi, Decani, Canonicorum & Capituli Ecclesiæ nostræ Lubec. & ipsius Ecclesiæ nostræ invadant, violenter occupent, & rapiant, nec non invasoribus, occupatoribus, & raptoribus præstent consilium, auxilium, vel favorem, nobisque in jura, jurisdictiones, & libertates dictæ Ecclesiæ nostræ ac dominorum nostrorum præpositi, Decani, Canonicorum, & Capituli prædictorum, ac Ecclesiæ nostræ Lub. prænarratæ, graves, multiplicesque injurias inferant, subditos nostros capiendo, ipsorum bona & res occupando, nomine pignoris res eorum violenter capiendo, eos rebus & bonis spoliando, equos, oves, boves, & alia pecora eorum in prædam abducendo, per onerosas & violentas hospitalitates, & per indebita servitia eos affligendo, & illicitas exactiones, tallias seu collectas, & vectigalia ac precarias eis imponendo, & hæc frequenter contingant, multisque trassantibus opus sit exemplo, & necesse habemus aliud remedium adhibere: Nos justitiam nostram, & Dominorum nostrorum Præpositi, Decani, Canonicorum, & Capituli, ac Ecclesiæ Lubic. sponsæ nostræ nolentes negligere, matura deliberatione ac tractatu diligenti præhabitis, vocatis vocandis in termino ad hoc assignato, de unanimi Capituli nostri consensu decrevimus, statuimus, & ordinavimus, ac in præsenti sancta Synodo decernimus, statuimus, & ordinamus, ne deinceps ulla persona ecclesiastica, vel secularis quantacunque præfulgeat nobilitate, aut præeminentia status, bona nostra Episcopalia, aut dominorum nostrorum Præpositi, Decani, Canonicorum & Capituli Ecclesiæque nostræ Lubec. violenter invadat, occupet, aut rapiat, aut invasoribus, occupatoribus, seu spoliatoribus præstet consilium, auxilium vel favorem, vel nos seu dominos nostros præpositum, Decanum, Canonicos & Capitulum prædictos, aut ecclesiam nostram in juribus, jurisdictionibus, & libertatibus nostris seu ipsorum impediat, vel perturbet, nec etiam colonos, villanos ac subditos nostros, aut Præpositi, Decani, Canonicorum & Capituli prædictorum capiat res, vel bona eorum violenter occupet, nomine pignoris res eorum violenter capiat, eos bonis suis spoliet, equos, oves, boves, & alia pecora eorum in prædam abducat, per onerosas & violentas hospitalitates, & indebita servitia eos affligat, & illicitas exactiones, tallias, seu collectas, ac vectigalia, seu precarias eis imponat: nec præmissa sic occupata, rapta, capta, oblata, seu deducta emat, vel detineat, nec ad præmissa facienda det consilium, auxilium vel favorem. Si qua vero persona, cujuscunque conditionis aut status, contra facere præsumpserit, nisi infra sex dies immediate sequentes, quorum duos pro primo, duos pro secundo, reliquos duos pro tertio & peremtorio termino, admonitione Canonica ei assignamus, occupata, rapta, capta, ablata, exactionata, extorta, seu deducta restituerit, aut de damnis, violentiis, injuriis, perturbationibus & molestiis destiterit, excommunicationi ipso facto se noverit subjacere. Si qui vero domini temporales Comites, Barones, seu nobiles, seu dominus temporalis cujuscunque dignitatis, conditionis, aut status existant, seu existat, aut advocati, seu capitanei ipsorum, seu ipsius, aut majores oppidorum, castrorum, aut villarum, nostræ diœceseos in hujusmodi sententias excommunicationum inciderint, & eas animis sustinuerint induratis per mensem a tempore lapsus publicatæ monitionis prædictæ computandum, in districtibus seu terris dictorum Dominorum temporalium, Comitum, Baronum, & nobilium, seu domini temporalis, & per omnes parochias districtuum seu terrarum ipsarum, seu districtus ipsius in nostra Diœcesi constitutos, ac per oppida, castra, & villas prædictorum dicta monitione præmissa generaliter cessetur a divinis. Si qui vero milites, seu miles, armigeri, seu armiger, vel oppidanus, colonus, aut alius quicunque nostræ diœceseos in hujusmodi sententias inciderit, in parochiis illis, seu parochia illa duntaxat, in quibus, seu in qua teneret, seu tenet domicilia, seu domicilium, prædicto mense elapsu, etiam generaliter cessetur a divinis. Et ne aliquis prædictorum malficorum hujusmodi statuti, seu decreti ignorantiam valeat prætendere, omnibus & singulis ecclesiarum rectoribus & vice-rectoribus per nostram civitatem & diœcesi. constitutis in virtute sanctæ obedientiæ & nihilominus sub pœna excommunicationis, quam trium dierum spatio, canonica monitone præmissa, in ipsos & in ipsorum quemlibet ferimus in his scriptis, si non fecerint, quod mandatur, districte præcipiendo mandamus, quatenus ipsorum singuli in suis singulis Ecclesiis, singulis diebus dominicis & festivis, cum populus convenerit ad divina, hujusmodi statutum seu decretum per se publicent, seu per alios faciant publicari. In quorum omnium & singulorum evidens testimonium sigillum nostrum una cum sigillo Capituli nostri præsentibus est appensum. Et decrevimus præsentibus litteris nostris & decretis firmam fidem perpetuis temporibus adhibendam, & præsens statutum nostrum perpetua debere subsistere firmitate. Et nos Arnoldus, Præpositus, Hermannus de Westerbeke, Antonius de Plesse, Gherardus Wlome, Johannes de Ulsen, Thidericus de Rostok, Johannes de Warendorpe, Senior, Joannes Klendenst, Joannes Dusekop, Joannes de Warendorpe, junior, Joannes Muel, Hinricus de Wittenborch, Gherardus de Attendorn, Hermannus de Rostok, & Bertrammus de Cremon, Canonici prædictæ Eccles. Lubec. Capitulum facientes, & pro Capitulo congregati, sigillum Capituli nostræ Ecclesiæ Lubec. nomine nostri Capituli, una cum sigillo dicti reverendi patris & Domini nostri, Domini Johannis, Episcopi Lubec. præsentibus literis, ut prædictum statutum perpetuam roboris firmitatem obtineat, & ut futuris temporibus prædictum statutum probari possit de expresso, & concordi consensu Capituli nostri fore factum, decrevimus & decernimus apponendum, & statuto præsenti, & decreto per reverendum in Christo patrem Dominum nostrum, Johannem, Episcopum prædictum, facto & interposito expresse, & ex certa scientia consensimus, & præsentibus consentimus. Datum Lubeke An. Domini M. CCC. XLVI. IV. die mensis Julii.

CXVIII.

Bischoffs Johannis IV. zu Lübeck Statutum und Decretum Synodale wider die Wucherer in seinem Hoch-Stifft, de Anno 1346.

NOs Johannes, Dei gratia Episcopus Lubecens. universis & singulis Ecclesiarum & Capellarum Rectoribus, seu eorum vices gerentibus per civitatem & diœces. nostras constitutis, salutem in Domino, infra scriptis firmiter obedire. Quia crimen usurarum ita in nostra civitate & diœcesi invaluit, ut multi clerici & laici aliis negotiis prætermissis, quasi licite usuras exerceant, in grave tamen animarum suarum periculum & salutis suæ detrimentum, & qualiter utriusque testamenti, novi & veteris pagina condemnet eas, nequaquam attendunt, nec etiam considerant, quod usuræ utroque jure canonico & civili, ac decretis sanctorum patrum, & constitutionibus ecclesiæ, & in Synodo Nicæna sunt prohibitæ, & quod in Lateranensi Concilio est statutum, ut usurarii nec ad communionem admittantur altaris, nec Christianam, si in hoc peccato decesserint, accipiant sepulturam, sed nec eorum oblationes quisquam accipiat, qui autem accepit, aut eos Christianæ tradiderit sepulturæ, & quæ acceperit, reddere compellatur, & donec ad arbitrium sui Episcopi satisfaciat, ab officii sui maneat executione suspensus, ac etiam sic constitutum. quod Episcopus parrochianis suis usuras recipere interdicat, quod si ipsum contemserint, si Clerici sunt, eos ab officio, beneficioque suspendat, si Laici, usque ad condignam satisfactionem ipsos vinculo excommunicationis astringat. Verum quia parum esset jura concedere, nisi esset, qui ea tueretur, nos attendentes, quod Episcopi sunt ministri, custodes, & executores Canonum; Attendentes, quod singuli subditorum, de manibus prælatorum requiritur; Et considerantes, quod Clerici & Laici usurarii Deo animas suas furantur, & sese damnabiliter decipiunt, atque miserabiliter damnant, hos Canones contra usurarios promulgatos, ut de jure tenemur, urgente conscientia duximus exequendos, mandantes vobis omnibus & singulis, & vestrum cuilibet in virtute sanctæ obedientiæ, ut sub pœna excommunicationis, quam trium dierum spatio canonice præmisso, in vos & vestrum quemlibet ferimus in his scriptis, si non feceritis, quod mandatur, districte præcipiendo, quatenus moneatis in genere clericos & laicos, manifeste usuras exercentes, & turpia lucra spectantes, quocunque quæsito colore, cujuscunque status, vel conditionis existant, quos & nos, tenore præsentium, requirimus, & monemus, ut infra quindecim dies a notificatione præsentium computandos, quorum quinque pro primo, quinque pro secundo, & reliquos quinque pro tertio, & peremptor. termino, ac monitione canonica, eis & eorum cuilibet assigna-

aſſignamus, ab hujusmodi turpibus lucris, avaritia, ſeu uſuris quocunque quæſito colore commiſſis, ſeu committendis penitus deſiſtant, & uſuras extortas reſtituant, alioquin in hujusmodi clericos uſuras exercentes ſuſpenſionis, & in laicos in his ſcriptis ſimiliter excommunicationis ſententias dicta monitione præmiſſa, ex nunc, prout ex tunc, & ex tunc, prout ex nunc, promulgamus, mandantes vobis ſub pœna & monitione prædictis, ut præfato termino quindecim dierum eis & eorum cuilibet, pro monitione canonica, aſſignato, elapſo dictos clericos uſuras quocunque colore quæſito exercentes a divinis ſuſpenſos, & laicos excommunicatos publice in eccleſiis veſtris omnibus diebus dominicis & feſtivis nuncietis, & nunciari faciatis, intimantes etiam clericis & laicis uſurariis, quod niſi celeriter, & penitus deſiſtant ab hujusmodi exercitio uſurarum, quod nos ad denunciationes eorum, & cuilibet eorum in ſpecie nominatim, expreſſe & publice, ac etiam alias contra eos ad alias pœnas graviores procedemus: abſolutiones, pœnas & mulctas omnium & ſingulorum, qui ſupra ſcriptas noſtras ſententias incurrerint quoquomodo, Domino Præpoſito Lub. & aliis Præpoſitis Archidiaconis, ſeu quibuscunque noſtræ diœceſ. jurisdictiones habentibus in & contra uſurarios reſervamus, quod juribus & jurisdictionibus ipſorum in nullo intendimus derogare: hoc tamen ſemper ſalvo, quod ſi in viſitationibus per nos faciendis aliquis, ſeu aliqui de uſurariis nobis fuerit, ſeu fuerint denunciatus, ſeu denunciati, quod illorum abſolutio, punitio & mulcta in illorum defectum, juxta juris exigentiam ad nos ſpectare debebit, inhibentes omnibus & ſingulis, tam regularibus, quam ſecularibus, cujuscunque conditionis exiſtant, quibus poteſtatem abſolvendi in caſibus ad nos ſpectantibus conceſſimus, ſeu in antea concedimus, quod ab hujusmodi ſententiis nobis ſeu prædictis ſpecialiter reſervatis non debeant, neque poſſint abſolvere quoquomodo, cum noſtræ intentionis non exiſtat, quod eis in abſolutionem prædictarum ſententiarum dederimus, ſeu dare velimus poteſtatem. In ſignum executionum veſtrarum ſigilla veſtra præſentibus appendatis. Datum & actum Anno Domini M. CCC. XLVI. quinta die menſis Julii, noſtro ſub Sigillo.

CXIX.

Biſchoffs Johannis IV. **zu Lübeck** Diploma Inſtitutionis & Confirmationis **des von** Johanne de Morum, Canonico **zu Lübeck, geſtiffteten** Vicariats **in der Dom-Kirche daſelbſt,** de Anno 1347.

UNiverſis præſentia viſuris, ſeu audituris, Johannes, Dei gratia Epiſcopus Eccleſiæ Lub. ſalutem in Domino & rei geſtæ agnoſcere veritatem. Noveritis, quod conſtitutus coram nobis & honorabilibus viris, Dominis, Præpoſito, Canonicis, totoque Capitulo Eccleſiæ noſtræ, honorabilis vir, Dominus Gotfridus de Morum, Canonicus præfatæ noſtræ Eccleſiæ, hæres & executor teſtamenti quondam Domini Johannis de Morum, Canonici Eccleſiæ Lubecenſ. in honorem omnipotentis Dei, ejusque glorioſæ matris virginis Mariæ ac beatorum Johannis Evangeliſtæ & Jacobi minoris, Apoſtolorum, contulit & obtulit liberaliter & devote eidem eccleſiæ noſtræ redditus decem & ſeptem marcarum minus duobus ſolidis in quinque manſis cum dimidio & uno quartali, ſitis in villa minori Stromekendorpe in parochia Odelkerken, Sverinenſis Diœceſ. ac quatuor marcarum & octo ſolidorum redditus denar. Lub. in uno manſo, quem colit Hynſeke Slattekenſ. ſito in villa Qualſe in parochia Oldenborch Lub. diœceſ. ad unam vicariam inſtauratam deputatos & deputandos de bonis quondam Domini Johannis de Morum, Canonici Lub. prædicti, ad hoc legatis in ſuo teſtamento, per Præpoſitum Decanum & Capitulum Eccleſiæ noſtræ prædictæ, nomine dicti Domini Johannis & ipſius pecunia ad hujusmodi vicariam comparatos appoſitos & aſſignatos, prout in privilegiis ſuper hoc confectis, plenius continetur ad fundandum & dotandum unam vicariam perpetuam in & de bonis ſupra dictis. Nos igitur oblationem prædictorum redditum ſincere & devote factam, gratam & & ratam habentes, ad gloriam Dei ejusque matris benedictæ ac beatorum Johannis Evangeliſtæ & Jacobi minoris Apoſtolorum ac omnium ſanctorum, vocatis vocandis, in certo competenti termino ad hoc aſſignato, matura deliberatione præhabita, accedente ad hoc unanimi & expreſſo conſenſu venerabilium Dominorum Præpoſiti, Canonicorum & Capituli Eccleſiæ noſtræ prædictorum unam novam perpetuam vicariam in eccleſia noſtra Lub. & in Capella conſtructa per præfatum Dominum Johannem de Morum in dicta eccleſ. noſtra ad altare ſuperius, quod eſt erectum in honore dictorum ſanctorum Johannis Evangeliſtæ & Jacobi minoris Apoſtolorum, perpetuis futuris temporibus duraturam in nomine Domini creavimus & creamus, inſtauravimus & inſtauramus in & de bonis præ-

prædicti quondam Domini Johannis de Morum dotatam & fundatam, ita tamen, quod quicunque hujus vicariam tenuerit pro tempore de redditibus ſuperius expreſſis, quos ſuis uſibus applicabit ſingulis annis exponet intra civitatem Lub. ſub ſuis periculis & expenſis ac laboribus in feſto ſancti Martini Epiſcopi in augmentum memoriarum duas marc. inter ipſos canonicos Lub. & duas marc. inter vicarios æqualiter dividendas. Item idem hujus tenens vicariam pro tempore de redditibus ſuperius expreſſis ſingulis annis exponet in anniverſario prædicti Domini Johannis de Morum, octo ſolidos Lub. denar. inter præfatos Canonicos & Vicarios Lubec. præſentes in vigilia & in miſſa pro defunctis æqualiter dividendos, ſæpedictæ vero vicariæ jus patronatus memorato Domino Gotfrido de Morum quamdiu vixerit ipſe & poſt mortem ipſius Everhardo fratri ejus, deinde Conrado & Tiderico, filiis Bertrammi Vorrat, Conſulis, nec non Gotfrido, filio quondam Johannis Svvarten, civis Lub. quamdiu vixerint ipſi vel eorum aliquis reſervato, quibus tandem deficientibus jus patronatus prætactum ad Epiſcopum Lub. libere ſine cujusquam requiſitione, conſilio, vel conſenſu perpetuis temporibus permanebit, memoratusque vicarius eandem vicariam tenens pro tempore memoriis, juſtitiis & gratiis, ſicut alii vicarii perfruetur, quotieſcunque etiam dictam vicariam vacare contigerit, ad eam vero præſentabitur, niſi actu ſacerdos vel clericus in tali ætate conſtitutus, quod infra annum a tempore ſuæ præſentationis numerandum, poſſit & velit in ſacerdotem promoveri. Ut autem hæc omnia & ſingula, prout ſuperius ſunt expreſſa, perpetuam obtineant firmitatem, & a nobis noſtrisque ſucceſſoribus ſeu quibuscunque aliis, quacunque etiam diſpenſatione interveniente, in nulla ſui parte valeant immutari, vel retractari, præſentem literam noſtro ſigillo una cum ſigillis Capituli eccleſiæ noſtræ Lub. & Domini Gotfridi de Morum ſupra ſcripti & ſubſcripti duximus & decrevimus communiri, decernentes ex nunc irritum & inane, ſi ſecus a quoquam quavis auctoritate contra præmiſſa, vel præmiſſorum aliquid contigerit attemptari. Et nos etiam Arnoldus, Præpoſitus, totumque Capitulum Eccleſiæ Lub. prædictæ in robur & teſtimonium omnium præmiſſorum ſigillum noſtri Capituli, una cum ſigillis Dominorum Epiſcopi & Goffridi prædictorum præſentibus duximus appendendum. Et ego Gotfridus de Morum, Canonicus Lub. prædictus executor teſtamenti, ſeu ultimæ voluntatis ac hæres prædicti Domini Johannis de Morum, olim Canonici Lub. omnibus & ſingulis ſubſcriptis conſenſi & conſentio. Et in evidens teſtimonium conſenſus per me præſtiti ſigillum meum una cum ſigillis Dominorum Epiſcopi & Capituli prædictorum ex certa ſcientia præſentibus decrevi & duxi appendendum, & eſt appenſum. Datum & actum Lubec. Anno Domini M. CCC. XLVII. in die Perpetuæ & Felicitatis virginis.

CXX.

Vergleich zwiſchen Biſchoff Bertrammo **zu Lübeck und dem Abt zu Reynenveld, wegen des Zehendens zu Godendorp,** de Anno 1351.

NOs Bertrammus, Dei & Apoſtolicæ Sedis gratia Epiſcopus Lubec. tenore præſentium recognoſcimus & teſtamus, quod omnis lis & controverſia inter Reverendum in Chriſto patrem & Dominum, Dominum Johannem, Epiſcopum Lubec. prædeceſſorem noſtrum & Eccleſiam noſtram ſeu Capitulum noſtrum ex una, ac religioſos viros Abbatem & Conventum monaſterii in Reynenvelde Ciſtertienſis ordinis, noſtræ Diœc. parte ex altera ratione decimæ de Epiſcoporum villa Godendorpe ſuborta mota & habita totaliter eſt ſopita, finita & terminata nullo unquam tempore perpetuo reſuſcitanda, nec a quovis homine amplius eadem decima impetenda. Cæterum nos ejusdem Domini Johannis Epiſcopi, Prædeceſſoris noſtri virtutes invitari cupientes, ut proemiorum mereamur eſſe conſortes. Decimam ſex manſorum in villa Tralovve, in parochia Odeſtero liberaliſſime eisdem fratribus de Reynenvelde de mera voluntate pure propter Deum remittimus & donamus, ac etiam omnia alia privilegia, donationes, libertates, ac jura prædictis fratribus a prædeceſſoribus noſtris Dominis Epiſcopis, videlicet Friderico, Bertholdo, Johanne, Bochardo, Hinrico & Johanne, felicis recordationis tam in jure patronatus Eccleſiæ in Cerben, dictæ noſtræ Diœc. quam in decimis Abbatiæ qualitercunque ſub quacunque forma verborum conceſſa, tradita & indulta, approbamus & confirmamus. Ad hujus igitur actionis evidentiam præſentem paginam Sigilli noſtri teſtimonio roborantes, ſub anathemate præcipimus, ne aliquis hominum hæc audeat infringere, ſi non velit omnipotentis Dei offenſam provocare. Datum & actum in Monaſterio Reynenveldenſi prædicto, Anno Domini M. CCC. LI. vigeſimo die Menſis Martii.

CXXI.

Biſchoffs Bertrammi zu Lübeck Statutum, wie es mit der Perception der er Beneficien unter ſeinen Canonicis gehalten werden ſolle, de Anno 1351.

UNiverſis præſentia viſuris. Bertrammus, Dei & Apoſtolicæ Sedis gratia, Epiſcopus Lubic. ſalutem in Domino & rei agnoſcere veritatem. Dudum inter quosdam Canonicos noſtræ Lubicenſis Eccleſiæ ſub pluribus articulis mota fuit materia quæſtionis, ex quibus, ſi indiſcuſſa permanſiſſent veriſimiliter formidabantur multimoda pericula Eccleſiæ noſtræ Lubic. ſuboriri potuiſſe. Nos igitur paſtorali ſollicitudine Eccleſiæ, ſponſæ noſtræ, periculis imminentibus intendentes opportunis remediis obviare. Articulos iſtos, ſuper quibus quæſtiones movebantur de conſenſu Capituli noſtri vocatis vocandis, per modum infra ſcriptum duximus diffiniendos, diſcutiendos, declarandos. Statuentes nihilominus ipſos per modum infra ſcriptum perpetuis futuris temporibus debere inviolabiliter obſervari. Primo quidem decernimus & declaramus, quod ſinguli Canon. Eccleſiæ noſtræ præbendati, & quibus jam jus in re eſt acquiſitum, ut emolumenta omnia percipiant, quæ hucusque percipere conſueverint. Item declaramus & diffinimus, quod undecim Canonici ſeniores in ordine præbendas incorporatas habentes, juxta introitum ſuum in ordines, percipient manſos ſingulos in villis Schenyn & Buſſolv inferiori. Et ſex Canonici præbend. incorporatis præbendati, dictos undecim in ordine immediate ſequentes, percipient oblationes & redditus manſorum in villa, quæ ſuperior Buſſolv dicitur, juxta conſuetudinem hactenus obſervatam. Panes vero præbendales percipient nobiſcum, & cum ſucceſſoribus noſtris ſolum undecim Canonici præbendati & de præbendis incorporatis in ordine ſeniores, ſi reſidentes fuerint, & expenſas proprias in curiis Canonicalibus habuerint. Niſi alicui illorum ex gratia concedatur. De reliquis vero ad Capitulum ſpectantibus ita duximus ordinandum, quod XI. Canonici in ordine ſeniores habentes præbendas incorporatas, percipient obvectiones de pratis provenientes, ita quod ſeniores juxta ordinem introitus obtineant prata meliora. De redditibus vero ſalinaribus & oblationibus parochialium Eccleſiarum ad Capitulum ſpectantibus ſtatuimus & ordinamus, quod inter Canonicos habentes præbendas incorporatas, per iſtum modum dividantur, quod illi, qui de XI. Canon. habentibus præbendas incorporatas ſenioribus in ordine præſentes & reſidentes in Eccleſia noſtra, fuerint, dupliciter de dictis redditibus & oblationibus percipiant. Et illi, qui poſt dictos XI. Canonicos juniores & poſteriores fuerint, ſimpliciter, ſi præſentes extiterint, percipiant de prædictis. De memoriis autem, & conſolationibus chori & refectorii omnes Canonicos vocem in Capitulo habentes æqualiter gaudere debere, ſi præſentes fuerint, præſentibus declaramus. Ut autem prædicta omnia perpetuam obtineant roboris firmitatem, præſentes literas, Sigilli noſtri & Capituli noſtri appenſione juſſimus roborari. Datum Lubec. Anno Domini M. CCC. LI. in craſtino Feſtivitatis Corporis Chriſti,

CXXII.

Biſchoffs Bertrammi zu Lübeck Decretum wider diejenigen Geiſtlichen, ſo den Kirchen-Ornat verſetzen, de Anno 1356.

BErtrammus, Dei & Apoſtolicæ Sedis gratia Epiſcopus Lubecenſis. Toti clero noſtræ Eccleſiæ civitatis, & diœceſ. Lub. ſalutem & ſinceram in Domino caritatem. Ad noſtrum quod dolenter referimus, pervenit auditum, quod nonnulli rectores eccleſiarum, & alii clerici & beneficiati noſtræ eccleſiæ civitatis & diœceſ. Lubic. ipſorumque vices gerentes ſacra vaſa, calices, patenas, pallas, altaris veſtimenta ſacerdotalia, & alia ornamenta ſacrata; nec non libros, ad ipſorum beneficia pertinentia, ac alias res, ſacris uſibus deputatas pignori obligant, ac dant in vadium, quas tamen reverender deberent conſervare. Quodque etiam jurati & proviſores parochialium eccleſiarum prædictæ noſtræ Diœceſ. res, pecunias, & bona ad ſtructuram & ornamenta ſuarum eccleſiarum legata & donata aliis perſonis, & maxime curionibus mutuo tradunt, & concedunt. Nos vero attendentes, quod, ſecundum ſacros Canones, veſtimenta eccleſiæ, quibus Domino miniſtratur, & ſacrata debent eſſe, & honeſta, quibus etiam in aliis uſibus non debent frui, quam in eccleſiaſticis, & Deo dignis officiis, quæ etiam nec ab aliis debent contigi, nec offerri, niſi a ſacratis hominibus, ne ultio divina, quæ Belſazar regem percuſſit, ſuper transgredientes veniat, & eos corruere faciat ad ima. Quodque etiam in Remenſi conſilio ſit ſtatutum, ut nullus presbyter, calicem vel patinam, ſeu veſtimentum ſacerdotale, aut librum eccleſiaſticum tabernario, aut negotiatiori, ſeu cuilibet maſculo, vel fœminæ in vadium dare præſumat. Et quod

quod prædictæ obligationes & impignorationes ornamentorum in ipſorum beneficiorum, & ipſæ traditiones, & conceſſiones mutuæ pecuniarum, immo verius diſtractiones & alienationes in ipſarum eccleſiarum grave damnum reddundant, nos de expreſſo conſenſu venerabilium virorum, Dominorum Decani, & Capituli noſtri Lubicenſis, hujusmodi obligationes, impignorationes, traditiones, & conceſſiones mutuas immo diſtractiones & alienationes rerum & pecuniarum eccleſiaſticarum de cætero fieri prohibemus, & eas de cætero reprobamus, monentes & requirentes omnes & ſingulos rectores eccleſiarum, & cæteros beneficiatos noſtræ eccleſiæ, civitatis & diœceſ. ac ipſorum vices gerentes, nec non juratos & proviſores eccleſiarum parochialium dictæ noſtræ diœceſ. ut de cætero hujusmodi obligationes, impignorationes, traditiones, conceſſiones mutuas, immo verius diſtractiones & alienationes rerum & pecuniarum eccleſiaſticarum facere non præſumant: & quod illi, qui eas fecerant, easdem infra XV. dies, quorum primos quinque pro primo, ſecundos quinque pro ſecundo, & reliquos quinque pro tertio & peremptor. termino, ac monitione canonica eis, & eorum cuilibet aſſignamus, redimant, repetant, & recuperent integre, realiter, & cum effectu: alioquin in omnes & ſingulos contrarium facientes, & prædictis noſtris monitionibus & mandatis non parentes ex nunc, prout ex tunc excommunicationis ſententias ferimus in his ſcriptis: proteſtantes expreſſe, quod contra eos ad graviores pœnas, & in quantum de jure poterimus, procedemus. Datum & actum Lubec. Anno Domi M. CCC. LVI. Menſis Julii die VI.

CXXIII.

Biſchoffs Bertrammi zu Lübeck Statutum, die Gevatterſchafften der Geiſtlichen, und andere Puncte mehr betreffend, de Anno 1356.

BErtrammus, Dei & Apoſtolicæ ſedis gratia Epiſcopus Lub. univerſis Prælatis & Clericis noſtræ Eccleſiæ, civitatis & diœceſ. ſalutem & ſinceram in domino caritatem. Sane cum ex decretis ſanctorum patrum non liceat Abbati, vel monachis de baptiſmo ſuſcipere filiolas, nec commatres habere: ideoque de conſenſu Dominorum Decani & Capituli Eccleſiæ noſtræ Lubic. ſtatuimus, & inhibemus, Abbati in Cyſmer & aliis monachis ejusdem monaſterii, ac cæteris religioſis noſtræ diœc. ut ipſi de cætero de baptiſmo non ſuſcipiant filiolas, nec ſibi commatres faciant, ut eo purius Deo in timore valeant deſervire. Item ſtatuimus & etiam prohibemus, ut nullus prælatus ſecularis noſtræ civitatis & diœc. ultra valorem unius floreni, & quod nullus Canonicus noſtræ Lubic. eccleſiæ ultra valorem ſex ſolidorum, neque rector eccleſiæ, aut alius beneficiatus, vel clericus ultra valorem quatuor ſolidorum Lubic. monetæ in compaternitate, quovis quæſito colore, dare præſumant. Alioquin contrarium facientes ex nunc, prout ex tunc excommunicationis ſententias ferimus in his ſcriptis. Inſuper ſtatuimus & ordinamus, quod quilibet ſacerdos, miſſa ſua finita, flexis genibus & devote pro pace impetranda ſalutet glorioſam virginem, cum antiphonia: Salve regina, & verſiculo ac collecta de ipſa virgine adjuncta una collecta pro pace Deus a quo ſanctam deſider. vel Deus auctor pacis &c. Nos vero omnibus facientibus, de omnipotentis Dei miſericordia & beatorum Petri & Pauli Apoſtolorum ejus auctoritate atque noſtra confiſi XL. dies indulgentiarum & unam Karenam de injunctis ſibi pœnitentiis miſericorditer in Domino relaxamus. Datum Lubeke, Anno Domini M. CCC. LVI. menſe Julii die ſexto.

CXXIV.

Biſchoffs Bertrammi zu Lübeck Vergleich mit dem Dom-Capitul daſelbſt, wegen unterſchiedener bißhero ſtrittig geweſener Einkünffte, de Anno 1375.

NOs Bertrammus, Dei & Apoſtolicæ Sedis gratia Epiſcop. Lub. univerſis præſentia viſuris, cupimus fore notum. Quum ex eo, quod redditus aquarum & villarum ad nos & ſucceſſores noſtros, ſeu menſam Epiſcopalem, & Dominos, præſertim Decan. Canonicos & Capitul. Eccleſiæ noſtræ Lubic. pertinentes, minus bene diſtincti fuerint, aliqualis exorta fuit materia diſſenſionis, & veriſimile fuit futuris temporibus ampliorem diſſenſionis materiam ſuboriri. Nos cum prædictis Dominis in omnibus concordare cupientes, futuras diſcordias & diſſenſiones intendentes præcavere, & periculis ingruentibus obviare, ordinationem cum ipſis concepimus perpetuis futuris temporibus permanſuram, ſecundum modum infra ſcriptum. Inprimis redditus, quos prædicti Domini habuerunt, in villa Sarnekovv, qui æſtimantur eſſe redditus trium tremodiorum ſiliginis, & ſex tremodiorum avenæ, & redditus, quos habuerunt in villa Ehammale, qui computantur eſſe ſeptem

tremodiorum siliginis XIV. tremodiorum avenæ. Et redditus, quos habent in villa Bocholte, qui scilicet una Lasta avenæ & XIV. marc. redditus, quos habent in villa Eggerstorpe, & omne jus, quod eis, & successoribus eorum competit, vel competere poterit in futurum, in redditibus & villis prædictis in nos & nostros successores Episcopos Lubicenses transtulerunt & transferunt per præsentes. Nos vero, de consilio & consensu eorum, dictam translationem acceptantes & approbantes, in recompensam prædictorum, in dictos dominos & successores eorum transferimus omnes redditus, quos percipere consuevimus, & quomodolibet debebantur, nobis & nostris successoribus in villa Waschebuck cum omni dominio & jurisdictione ac servitio dictæ villæ. Transferimus etiam in ipsos dominium juris & servitia villarum: Dudessche, Michele, Dannovv prope Oldenburgh & Volvesscorpe cum precariis & omnibus proventibus, qui nobis ex dictis villis solvi consueverunt, ut quomodolibet nobis vel nostris successoribus competere possunt, vel possent in futurum. Præterea quia prædicti domini de villa Kikebusche sex marcarum redditus percipere consueverunt pro memoriis (felicis Recordat.) Domini Johannis de Tralovve, prædecessoris nostri, ipsi dictos redditus nobis & successoribus nostris dimiserunt, quibus in recompensam dimittimus ipsis & eorum successoribus sex marcas reddituum, quos in villa Ponescorpe habemus, ad memoriam Domini Joh. Episcopi prænarrati. Præterea prædicti Domini dimiserunt nobis VIII. marcar. redditus, quos habuerint in villa nostra Zeretze, pro quibus ipsis in recompensam dimittimus decimam agrariam, quæ nobis & successoribus nostris in villa Meynerstorpe competebant. Ut autem præmissa omnia rata & firma permaneant perpetuis futuris temporibus, præsentes literas nostri sigilli appensione consentimus communiri. Et nos Johannes, Præpositus, Johannes, Decanus, totumque Capitulum Ecclesiæ Lubic. profitemur nos vocatis vocandis deliberatione matura præhabita, in ordinationem præscriptam cum omnibus suis clausulis, cum suprascripto Rev. Patre, Dn. nostro Episcopo, concordasse, & in omnibus suis Capitulis consensisse, & præsentibus pro nobis & nostris successoribus consentimus. In quorum omnium testimonium sigillum Capituli Ecclesiæ nostræ præsentibus est appensum. Datum & actum Lubeck, Anno Domini millesimo, trecentesimo, septuagesimo quinto. In die craftino Inventionis sanctæ Crucis.

CXXV.

Bischoffs Conradi III. zu Lübeck Diploma, Vermöge dessen er dem von Johann Geyßmern zu St. Marien in Lübeck gestiffteten Vicariat 2½. Marck Lübischer Pfennige jährlicher Einkünffte in dem Dorffe Padekow angewiesen, de Anno 1380.

NOs Conradus, Dei & Apostolicæ Sedis gratia Episcopus Ecclesiæ Lubic. ad notitiam omnium & singulorum, quorum interest, seu interesse poterit quomodolibet in futurum, deducimus per has nostras literas præsentes, quod dudum bonæ memoriæ, Dominus Henricus, Episcopus Lubic. olim antecessor noster, dum viveret in humanis, de Anno Domini M. CCC. XXXVII. Dominica Cantate vendidit rite & rationabiliter, de consensu & beneplacito Decani & Capituli, tunc suæ, nunc autem nostræ Ecclesiæ Lubic. Joh. dicto Geysmer fel. record. quondam civi Stockholmens. dum adhuc ageret in humanis, ad augmentum diœc. cujusdam vicariæ perpetuæ per præfatum Joh. Geysmer in Ecclesia Beatæ Mariæ Virginis in Lubek, instauratæ, quam obtinet in eadem ecclesia Dominus Conradus Bodenvverder ejusdem Ecclesiæ perpetuus Vicarius, ac Vicarius Ecclesiæ parochialis in Travemunde, nostræ diœcesi. perpetuos annuos redditus duarum marcarum cum dimidia denariorum Lubicens. percipiendos annis singulis in festo Beati Martini de redditibus villæ Krumbecke sitæ in antiqua Crempe dictæ nostræ diœc. Lub. tunc ad Episcopum Lubicens. pleno jure pertinentis pro quinquaginta marcar. denar. prædictorum eidem Domino Hinrico Episcopo in parata pecunia persoluta, & in ipsius usus & Ecclesiæ conversa & commutata. Qui quidem perpetui annui redditus duarum marcar. denar. eorundem & dimidia exsolvi debebant de uno manso, quod pro tunc colebat Nicolaus, filius Martini in prædicta villa Crumbecke solvente tres marcas denar. Lubic. prædictorum, ita tamen, quod dominium prædictorum redditum ad ipsum Episcopum Lubicensem, qui foret pro tempore perpetuis temporibus deberet pertinere, eo quod prædicta villa Krumbecke Ecclesiæ & Episcopo Lubic. pertineret cum omnibus juribus & pertinentiis suis. Exceptis septem marcar. & trium solidorum redditibus, prædicti Domini Hinrici Episcopi propria pecunia, ut dicitur comparatis. Si vero Colonus, qui pro tempore dictum mansum excoleret, esset

esset intermissus in solvendo prædictos redditus duarum marc. cum dimidia debitis temporibus & advocatus Episcopi negligens in extorquendo eosdem. Vicarius præfatæ vicariæ, quem pro tempore præesse contigerit, dictos redditus per pignus extorquendi, sine requisitione cujuscunque, liberam habere debeat facultatem, sicut hæc omnia & singula præmissa inter dicti Domini Henrici Episcopi super præmissis conscriptis & sigillatis plenius continetur. Sane prædicto Domino Hinrico, Episcopo Lubicens. prædecessore nostro rebus humanis excepto & Reverendo Patre, Domino Johanne, Episcopo Lubecens. dicti Domini Hinrici Episcopi successore ad præsulatum Ecclesiæ Lubic. assumpto & nonnullis annis a tempore suæ promotionis transactis, idem Joh. Episcopus diligenti tractatu & matura deliberatione præhabita, de unanimi consensu Capituli sui propter necessitatem & utilitatem prædictæ Ecclesiæ suæ, debitaque solemnitate servata, prædictam villam Krumbecke vendidit honestis famulis Gosschalko & Henningo de Siggen, armigeris dictæ nostræ diœc. & tum pecunia ex hujusmodi villæ Crumbeke venditione perveniente emit viceversa villam Prodenstorpe, sitam in parochia antiquæ Crempe prædicta, nostræ diœcesi. a strenuo famulo Hartvvico de Plone, & suis veris hæredibus, una cum Canon. & Capitulo prædictæ Ecclesiæ nostræ, quæ ratione alterius dimidietatis pecuniæ per eosdem expositæ in dictæ villæ emtionem, ad utrosque æquanimiter pertineret, & pertinere deberet, sicut hæc in instrumentis supra his confectis & sigillatis plenius continentur. Post hæc vero, dicto Domino Johanne Episcopo sublato de medio, & Reverendo Patre, Domino Bertrammo, similiter prædecessore nostro in Episcopum Lubic. assumto prædictam villam Prodenstorpe pro parte & rata ipsum & Ecclesiam suam contingente, ac Decanus, Canonici & Capitulini partem suam rite & rationabiliter ac unanimi consensu, discretis & honestis viris Proconsulibus & Consulibus novæ Krempæ dictæ nostræ diœc. vendiderunt, quam pecuniam inde venientem pro tunc idem Dominus Bertrammus prædecessor noster in emptionem villæ Radekovv ejusdem nostræ diœc. exposuit & convertit. Unde constituto coram nobis dicto Domino Conrado Bodenvverdere, Vicario ejusdem Vicariæ, Rectore dictæ parochialis Ecclesiæ in Travenmunde, literas prædictorum Dominorum Hinrici & Johannis, Episcopi Lubic. antecessorum nostrorum super hujusmodi vicarii instauratione, ac emptione & venditione, nec non jam dictorum reddituum, scilicet duarum marc. cum dimidia confectas, exhibuit, produxit, & legi fecit, quibus vocatis, exhibitis, productis & lectis nobis supplicavit instanter, ut prædictos duarum marcarum redditus cum dimidia, quos ipse vicarius dictæ vicariæ in & ex redditibus dictarum villarum Krumbecke & Prodenstorpe successivis temporibus percipere & habere consueverat, ac percepisse & habuisse debuisset, eidem Domino Conrado & vicariæ suæ prædictæ in prænominata villa Padekovve, de pecunia dictarum villarum Krumbecke & Prodenstorpe proveniente empta, assignaremus perpetuo tenendos & habendos & sublevandos. Nos vero salubriter & summo studio cupientes, ea, quæ ad Dei Ecclesias & ipsius cultum donata sunt, assignata & legata, ampliare, firmare & conservare prædicto Domino Conrado Vicario, qui tunc dictam vicariam obtinet & illis, qui eam pro futuris temporibus obtinuerint in prædicta villa Radekovv ad nos & nostros successores pertinente duarum marcar. redditus cum dimidia denariorum Lubic. cum omni jure, commoditate, libertate, solutione termini & pignoratione assignamus perpetuis temporibus futuris habendos, tenendos, possidendos & percipiendos, sicut per præfatos prædecessores nostros Dominos Henricum & Johannem ad prædictam vicariam in prædictis villis Krumbecke & Prodenstorpe fuerunt venditi & assignati, ac etiam prout ipsi vicarii, qui pro tempore fuerunt, hactenus usi sunt, & percipere consueverunt, quæ omnia & singula præmissa expresse, & ex certa scientia ratificamus, approbamus & confirmamus in evidens testimonium omnium & singulorum præmissorum sigillum nostrum præsentibus est appensum. Datum & actum Lubeck, Anno Domini M. CCC. LXXX. Feria tertia infra octavas Corporis Christi.

CXXVI.

Des Hoch-Stiffts Lübeck und der Bischöfflichen Vicariorum daselbst Diploma Institutionis und Confirmationis des von Meister Bortholden von Braunschweig in der Stiffts-Kirche zu Eutin gestiffteten Vicariats, de Anno 1381.

In Nomine Domini Amen.

AD omnium in Christo fidelium, tam præsentium, quam futurorum notitiam. Nos Johannes Clenedenst, Decanus Ecclesiæ Lubic. & Johannes de Schysenheim reverendi in Christo Patri & Domini, Domini Conradi,

Epiſcopi Lub. in remotis agentis. Vicarii in ſpiritualibus & temporalibus generales deducimus per præſentes, & conſtare volumus evidenter. Quod conſtituti coram nobis diſcreti viri, Domini Conradus dictus Rorebrand, Johannes dictus Krone, Canonici Eccleſiæ Uthinenſis, Lub. dioec. Meynardus, dictus Vredeland, & Bernardus de Scheppenſtede perpetui vicarii in Eccleſia Lubic. prædicta. Executores teſtamenti ſeu ultimæ voluntatis, Magiſtri Bartholdi de Brunſchvvich, Archid. in Eyderſtede, in Eccleſia Sleſvvicenſi, bonæ memoriæ, piam ordinationem & voluntatem ejusdem Magiſtri Bertholdi adimplere volentes redditus annuos perpetuos X. Marcarum den. Lubic. ſcriptos in libro conſulum oppidi Oldenborch Lub. dioceſ. percipiendos & tollendos annis ſingulis de uno manſo dicto up dem Schutze, ſito prope dictum oppidum Oldenborgh empto & comparato pro C. & LX. marc. dictorum denar. a Dominis quondam Thiderico, & Wilhelmo, ejus fratre, dictis Benerſtede, præbens per executores antedictos de bonis & relictis Mag. Bertoldi antedicti, juxta ipſius etiam Teſtamenti ſeriem & & tenorem, & per nobilem virum, Dominum Adolphum, Comitem Holſatiæ & Stormariæ libertato & propriato, ſicut præmiſſa in literis dictorum Dominorum Comitum atque fratrum eorum ſigillis ſigillatis lucidius continentur. Similiter etiam X. marcar. dictorum denar. Lub. redditus annuos perpetuos emptos & comparatos a Borchardo Breyden & Boſeken, ejus filio, armigeris, dictæ Lub. dioceſ. per teſtamentarios antedictos percipiendos & tollendos, ſingulis annis de integra & totali villa Damloſe & ejus pertinentiis & attinentiis univerſis, ſita in parochia Lenzam, ſæpedictæ dioceſ. juxta tenorem literarum armigerorum prædictorum, venerabilibus viris Dominis Decano, Canonico & Capitulo dictæ Uthinenſ. Eccleſiæ dederunt, donaverunt, obtulerunt & aſſignaverunt, nobis humiliter ſupplicantes, ut de & ex ſupra ſcriptis viginti marcarum redditibus & pertinentiis unam vicariam perpetuam de novo in dicta Uthinenſi Eccleſia fundare & inſtaurare dignaremur. Quorum executorem pium propoſitum in Domino approbantes & gratificantes, accedente etiam ad hoc beneplacito & conſenſu Dominorum Laurentii, Decani, Canonicorum & Capituli Eccleſiæ Uthinenſis ſæpè dictæ, vocatisque per nos ad hoc vocandis nos de dictis redditibus ac pertinentiis & attinentiis univerſis ſupra ſcriptis unam vicariam perpetuam in ſæpenominata Eccleſia Uthinenſi, in honorem omnipotentis Dei & ejus benedictiſſimæ matris, virginis Mariæ, ac Beati Michaëlis Archangeli de novo fundamus, creamus & inſtauramus bona omnia & ſingula prædicta Eccleſiaſticæ aſſcribentes libertati & ſub Eccleſiaſtica reponentes protectione, ordinantes & decernentes in his ſcriptis, ad vicarii ipſius vicariæ, qui pro tempore fuerit, ac redditus & proventus omnes & ſingulos dictæ vicariæ propriis ſuis uſibus applicare debebit, exceptis tamen quinque marcarum redditibus annuis perpetuis, denar. Lub. de quibus idem vicarius duarum marcar. redditus in Feſto apparitionis beati Michaëlis Archangeli, quod occurrit octavo Idus Maji exponet ad peragendum ſolemniter, idem Feſtum in ipſa Eccleſia Uthinenſi & inter præſentes diſtribuendas, ut eſt moris Eccleſiæ & exceptis tribus aliis marcar. redditibus perpetuis dictorum denar. de quibus etiam idem Vicarius unam Marcam omni anno ſolvere debebit ad Lampadem per eundem Magiſtrum Bertholdum in dicta Uthinenſi Eccleſia comparatam & duarum marcarum redditibus perpetuis in anniverſario ejusdem Magiſtri Bertholdi, per dictum Vicarium exponendis in prædictam Eccleſiam peragendum & diſtribuendum, ut ſupra in Feſto apparationis Sancti Michaëlis, qui vicarius etiam in ſacerdotio ſit conſtitutus & reſidentiam perſonalem faciet in eadem, miſſasque juxta ordinationem teſtamenti ipſius Bertholdi celebrabit, niſi ad alia facienda in Eccleſia Uthinenſi fuerit requiſitus, & oblationes de ſe præſentabit. Memoriasque, ſicut cæteri Vicarii ipſius Uthinenſis Eccleſiæ, percipiet & ſublevabit. Et Decano ipſius Eccleſiæ in omnibus obtemperabit. Inſuper & ad dictam vicariam executores ſupra ſcripti primo, juxta ordinationem teſtamenti ipſius Magiſtri Bertholdi, præſentabunt, & poſtea jus patronatus ipſius vicariæ, ad reverendum in Chriſto Patrem, Dominum noſtrum Epiſcopum Lubicenſ. qui pro tempore fuerit, perpetuis temporibus pertinebit & devolvetur. Datum & actum Anno Domini Lübeck, Anno M. CCC. LXXI. in craſtino Aſcenſionis Domini, noſtri Vicariatus ſub ſigillo & in evidentiam omnium præmiſſorum. Nos Laurentius de Kamme, Decanus Eccleſiæ Uthinenſis, totumque Capitulum ejusdem Eccleſiæ noſtrum ſigillum his præſentibus literis ex noſtra certa ſcientia duximus appendendum.

CXXVII.

Biſchoffs Everhardi zu Lübeck Diploma Promulgationis Indulgentiarum vor die Verehrer der H. Jungfrauen Martä, de Anno 1388.

EVerhardus, Dei & Apoſtolicæ Sedis gratia Epiſcopus Lub. univerſis & ſingulis Chriſti fidelibus per noſtram Lub. dioœceſim ubilibet conſtitutis, ſinceram in Domino caritatem. Glorioſus Deus in ſanctis ſuis, in ipſorum glorificationem, congaudens, in veneratione glorioſæ Mariæ ſemper virginis eo & jucundius delectatur, quo ipſa, utpote mater ejus effecta meruit altius cæteris in cœleſtibus collocari, licet hic, de cujus munere venit, ut ſibi a ſuis fidelibus digne ac laudabiliter ſerviatur, de abundantia pietatis ſuæ merita ſupplicum extendens, & vota bene ſervientibus multa majora tribuat, quam valeant promereri. Nos tamen Everhardus, Epiſcopus præfatus, deſiderantes reddere Domino populum acceptabilem, fidelis Chriſti, ad complacendum ei, quaſi quibusdam allectivis muneribus, indulgentiis videlicet ac remiſſionibus invitamus, ut exinde reddantur, divinæ gratiæ aptiores. Univerſis igitur & ſingulis tam noſtræ civitatis, quam dioœceſeos eccleſiarum Prælatis & Canonicis, eccleſiarum rectoribus, vel eorum vices gerentibus perpetuis vicariis, altariſtis, & presbyteris quibuscunque in dioœceſi noſtra conſtitutis in virtute ſanctæ obedientiæ firmiter præcipimus, & mandamus, quatenus vos, & cuilibet veſtrum finitis miſſis per vos, aut alterum veſtrum legendo aut cantando devote celebrandis, ipſisque celebratis, flexis genubus una cum Chriſti fidelibus ibidem congregatis, carmen beatæ Mariæ virginis, & in ejusdem virginis honorem ſolenniter poſt ſummas miſſas cantetis, aut cantari faciatis: recordare virgo mater, cum verſiculo & collecta de eadem. Alii miſſis vero finitis legem devote non obmittatis, cum quo veſtras ſummopere conſcientias oneramus; quo intuitu omnibus vere pœnitentibus confeſſis & contritis in hujusmodi carmine præſentibus gratias & veniam ejusdem beatæ virginis implorantibus, & petentibus de omnipotentis Dei & beatorum Petri & Pauli Apoſtolorum ejus gratia miſericorditer confiſi, quadraginta dierum, & unius quadragenæ indulgentias, verum etiam omnibus Chriſti fidelibus divinis officiis miſſarum intereſſentibus, &, cum gratias agimus Domino Deo noſtro ante altarem cantatur, vel legitur, ipſorum genua flectentibus, & genubus flexis in terram ſe proſternentibus totidem de injuncta eis pœnitentia in Domino miſericorditer relaxamus. Præmiſſas vero indulgentias, ac omnia alia & ſingula vos eccleſiarum rectores, vel vicerectores veſtris fideliter intimetis, & intimare curetis. Datum Lubike, Anno Domini M. CCC. LXXXVIII. penultima die menſis Julii, noſtro ſub ſigillo, in evidens teſtimonium præmiſſorum.

CXXVIII.

Vergleich zwiſchen Biſchoff Everhardo und dem Dom-Capitul zu Lübeck, unterſchiedene Einkünffte des letztern betreffend, de Anno 1392.

UNiverſis & ſingulis præſentia viſuris, pateat evidenter, quod Nos Everhardus, Dei & Apoſtolicæ ſedis gratia Epiſcopus, Johannes Præpoſitus, Johannes Decanus, totumque Capitulum Eccleſiæ Lubic. ſub anno, menſe, die infra ſcriptis quandam amicabilem ordinationem & concordiam inter nos fecimus & ſubivimus de viginti laſtis ſiliginis, per Dominum Epiſcopum Lubic pro tempore Præpoſito, Decano & Capitulo Lubicenſi, ad corpora præbendarum eorum pertinentibus, atque octo laſtis ſiliginis per eundem Dominum Epiſcopum ejusdem Dominis Præpoſito, Decano & Capitulo pro panibus præbendalibus miniſtrandis ſingulis annis de decima majori terræ Holſatiæ dari & aſſignari conſuetis, videlicet, quod nos Everhardus Epiſcop. ad tempus vitæ noſtræ dabimus Præpoſito, Decano & Capitulo pro viginti laſtis prædictis, ſingulis annis in die S. Johannis baptiſtæ abſque aliqua ulteriori dilatione centum & ſedecim marcas Lubicenſ. denar. pro octo vero laſtis ad panes præbendales pertinentibus ſexaginta marcas denariorum eorundem in duobus terminis cujuslibet anni, in die S. Johannis Bapt. triginta & in feſto beati Martini Epiſcopi triginta. Quam amicabilem ordinationem & concordiam hinc inde recepimus, & approbavimus, & præſentibus recipimus, promittentes eandem bona fide ſervaturam: molentes tamen per eandem ſucceſſoribus noſtris in aliquo præjudicare, & ſub qua amicabili concordia denarios prælatorum nequaquam volumus comprehendi. In cujus rei teſtimonium ſigilla noſtra ſub Anno Domini M. CCC. XCII. die quinta menſis Novembris præſentibus ſunt appenſa.

CXXIX.

Johannis von Lichtenow, petpetui Vicarii bey der St. Marien-Kirche zu Lübeck Procuratorium vor ſeine Subſtitutos daſelbſt, de Anno 1418.

In Nomine Domini Amen.

ANno a nativitate ejusdem MCCCCXVIII. indictione undecima, die Mercurii XXI. menſis Septembris, hora completorii, vel quaſi pontificatus ſanctiſſimi in Chriſto Patris & Domini noſtri, Domini Martini, divina providentia Papæ quinti, anno primo, in mei Notarii publici infraſcripti teſtiumque infraſcriptorum ad hoc ſpecialiter vocatorum & rogatorum præſentia conſtitutus perſonaliter diſcretus vir, Johannes Lichtenovve clericus, perpetuus Vicarius in Eccleſia beatæ Mariæ virginis Lub. & melioribus modo, via, jure, cauſa & forma, quibus melius & efficacius potuit, & debuit, fecit, conſtituit, creavit & ſolemniter ordinavit honorabiles & diſcretos viros, Dominos, Magiſtrum Hinricum Kyf, Johannem Schabben, Borchardum Wyttorp, & Hinricum Holthuſen, Vicarios in Eccleſia Lub. in ſuos veros legitimos & indubitatos, procuratores, actores factorum, negotiorum ſuorum geſtores, ac nuntios ſpeciales & generales, ita quod ſpecialitas generalitati non deroget, nec e contra abſentes tanquam præſentes, & eorum quemlibet in ſolidum, ita quod non ſit melior conditio occupantis, ſed quod unus eorum incepit, alter eorundem perſequi valeat, mediare & finire, dans & concedens eisdem ſuis procuratoribus plenam & omnimodam poteſtatem eandem ſuam vicariam in ſpiritualibus & temporalibus regendi & gubernandi, ac jus ſuum in eadem tuendi, & defendendi, eidemque præeſſendi, fructus, redditus, & proventus dictæ ſuæ vicariæ exigendi, emonendi, extorquendi & ſublevandi, & quemlibet ſolventem quitandi ſuper præmiſſis, & quolibet præmiſſorum ac juribus & jurisdictionibus ipſius vicariæ coram quocunque judice eccleſiaſtico, ordinario, ſeu extraordinario, delegato, aut ſubdelegato, dato vel dando, deputato ſeu deputando, agendi & defendendi, libellandi, excipiendi, replicandi, duplicandi, triplicandi & quadruplicandi, ponendi & articulandi præ omnibus & articulos revidendi, teſtes, literas, inſtrumenta & quæcunque probationum genera producendi, & ex adverſo produci videndi, concludendi, ac concludi petendi ab eis, ſeu eorum aliquo appellandi, appellationem inſinuandi, & proſequendi, de calumnia vitanda, & veritate dicenda, ſeu quodcunque aliud juramentum licitum in animam ipſius conſtituentis præſtandi, alium ſeu alios procuratores in præmiſſis & infraſcriptos, loco ipſorum ſeu alterius eorundem ſubſtituendi, ſubſtitutum & ſubſtitutorum revocandi, & onus procurationis hujusmodi in ſe reaſſumendi, & dictam ſuam vicariam in manibus ordinarii, ſeu poteſtatem, ad illud habendi ſimpliciter, vel ex cauſa procurationis celebrandæ, reſignandi, collationem & inveſtituram alterius beneficii petendi, obtinendi & ingrediendi, ac ipſum, ut præmittitur, regendi, tuendi, & gubernandi, juramentum, quod de ſtatutis & conſuetudinibus eccleſiæ, & quod in hujusmodi procuratione, ſeu ſimplici reſignatione fraus, dolus, ſeu illicita pactio non intervenit, præſtandi, & generaliter omnia & ſingula gerendi, faciendi, & exercendi, quæ circa præmiſſa, quomodolibet præmiſſorum neceſſaria fuerint, & quomodolibet oportuna, & quæ ipſemet conſtituens faceret, ſeu facere poſſet, ſi præmiſſis perſonaliter intereſſet. Etiamſi mandatum exigat magis ſpeciale, promiſit eadem conſtituens, ſe gratum, ratum, atque firmum perpetuo habiturum, quicquid per dictos ſuos procuratores, aut eorum aliquem, aut ſubſtitutum vel ſubſtitutos, actum, factum, geſtum, vel procuratum fuerit in præmiſſis, ſeu quolibet præmiſſorum, volensque eosdem ſuos procuratores ab omni onere ſatisdandi relevare & relevans, promiſit etiam judicio ſiſti, vel judicatum ſolvi cum omnibus ſuis clauſulis neceſſariis & opportunis, ſub omnium bonorum ſuorum & rerum ſuarum obligatione & hypotheca. Super quibus omnibus & ſingulis dictus conſtituens me notarium infra ſcriptum requiſivit, ut ſibi ſuper his unum, vel plura conficerem inſtrumentum, ſeu inſtrumenta. Acta ſunt hæc in dote beati Jacobi anno, indictione, menſe & hora, quibus ſupra, præſentibus diſcretis viris & dominis. Helmoldo Lachemunt, Vicario in Eccleſia beatæ Mariæ virginis Lubicenſ. & Gherlaco Copperslegher presbytero Lubic. ad præmiſſa vocatis ſpecialiter & rogatis. Et ego Hinricus Rykenovve, Clericus Paderburnenſ. publicus auctoritate Imperiali Notarius hujusmodi procuratorum conſtitutioni & ordinationi, omnibusque aliis & ſingulis præmiſſis, dum ſic, ut præmittitur, fierent & agerentur una cum prænominatis teſtibus præſens interfui, eaque ſic fieri vidi & audivi, & in hanc publicam formam redegi, meque certis aliis negotiis occupato, per alium fidelem ſcribi feci, ſignoque & nomine meis ſolidis & conſuetis ſignavi, rogatus & requiſitus in fidem & teſtimonium omnium & ſingulorum præmiſſorum.

CXXX.

CXXX.

Pabſts Martini V. Bulla Confirmationis der Wahl Biſchoffs Johannis VII. zu Lübeck, de Anno 1419.

MArtinus Epiſcopus, Servus Servorum Dei, dilecto filio, Johanni Electo Lubec. ſalutem & Apoſtolicam benedictionem. Apoſtolatus officium, quanquam inſufficientibus meritis, nobis ex alto commiſſum, quo eccleſiæ omni regimine præſidemus, utiliter exequi, coadjuvante Domino, cupientes, ſoliciti corde redimere & ſolertes, ut cum de ipſarum regiminibus agitur committendis, tales eis in paſtores præficere ſtudeamus, qui commiſſum ſibi gregem dominicum ſciant non ſolum verbi doctrina, ſed etiam exempli boni operis informare commiſſasque eccleſias in ſtatu pacifico & tranquillo velint & valeant, duce Domino, ſalubriter regere & feliciter gubernare. Sane dudum Eccleſiæ Lub. cui bonæ memoriæ Johannes Epiſcopus Lub. dum viveret, præſidebat, per ipſius Johannis Epiſcopi obitum, qui extra Romanam Curiam diem clauſit extremum, paſtoris ſolatio deſtituta, dilecti filii Capitulum ejusdem Eccleſiæ pro celebranda electione futuri Epiſcopi Lub. vocatis omnibus, qui debuerunt, voluerunt & potuerunt electioni hujusmodi commode intereſſe, die ad eligendum præfixa, ut moris eſt, convenientes in unum, te Canonicum ejusdem Eccleſiæ, Licentiatum in decretis & in ſacerdotio conſtitutum in eorum & Lub. Epiſcopum concorditer elegerunt, tuque electioni hujusmodi illius tibi præſentato decreto conſenſiſti, ac demum electionis hujusmodi negotium proponi feciſti in Conſiſtorio coram nobis, petens illam auctoritate Apoſtolica confirmari in his omnibus ſtatutis a jure temporibus obſervatis. Nos igitur electionem ipſam tuæque perſonæ idoneitatem & merita per venerabilem fratrem noſtrum, Jordanum, Epiſcopum Albanenſem, examinari fecimus diligenter, & quod facta nobis per ipſum Epiſcopum ſuper hoc relatione fideli, electionem hujusmodi invenimus de perſona tua, cui de vitæ munditia honeſtate morum, ſpiritualium prudentia & temporalium circumſpectione, aliisque multiplicium virtutum donis apud nos fide digna teſtimonia perhibentur, fore Canonice celebratam, eam de fratrum noſtrorum conſilio, etiam ſi proviſio dictæ Eccleſiæ fuerit hac vice diſpoſitioni Apoſtolicæ reſervata, auctoritate prædicta confirmamus, præficiendo te eidem Eccleſiæ Lubicenſi in Epiſcopum & Paſtorem curam & adminiſtrationem ipſius Eccleſiæ tibi in ſpiritualibus & temporalibus plenarie committendo in illo, qui dat gratias, & largitur præmia, confidentes, quod, dirigente Domino, actus tuis in præfata Eccleſia per tuæ circumſpectionis & induſtriæ ſtudium fructuoſum proſpere & ſalubriter dirigentur, ac grata in eisdem ſpiritualibus & temporalibus ſuſcipiet incrementa. Jugum enim Domini tuis impoſitum humeris prompta devotione ſuſcipiens curam & adminiſtrationem prædictas ſic exercere ſtudeas ſollicite, fideliter & prudenter, quod ipſa Eccleſia gubernatori provido & fructuoſo adminiſtratori gaudeat ſe commiſſam, tuque præter æternæ retributionis præmium noſtram & Apoſtolicæ ſedis benedictionem & gratiam exinde uberius conſequi merearis. Datum Florentiæ, III. Idus Martii. Pontificatus noſtri anno tertio.

CXXXI.

Pabſts Martini V. Vollmacht vor Biſchoff Johannem VII. zu Lübeck, im Nahmen des Römiſchen Stuhls zwiſchen König Erico XIII. in Dänemarck, Norwegen und Schweden an einem; dann denen Hertzogen und Grafen zu Hollſtein, nebſt ihren Anhängern am andern Theile, einen Stillſtand der Waffen, oder völligen Frieden zu vermitteln, de Anno 1419.

MArtinus Epiſcopus, Servus Servorum Dei, venerabili fratri Johanni Epiſcopo Lub. Reverendario noſtro, nec non jurium & proventuum Cameræ Apoſtolicæ in Daniæ, Svveciæ & Norvvegiæ regnis & nonnullis provinciis, civitatibus & diœceſ. debitorum collectori generali, ſalutem & apoſtolicam benedictionem. Regis pacifici, qui regnat in cœlis vices, quanquam immeriti, gerentes in terris, ad illa ſemper extendimus vigilantiæ noſtræ curas, per quæ pacis deſideranda tranquillitas inter cunctos Chriſti fideles, & præſertim maximos potentatus, ex quorum diſcordia & ſubditis eorundem ac eccleſiæ circumvicinis partibus & non ſolum urbium, ſed regnorum ac provinciarum reſultant excidia, auctore Domino, valeat provenire. Hinc eſt, quod nos attendentes inter chariſſimum in Chriſto filium noſtrum, Ericum, Daniæ, Sveciæ ac Norvvegiæ Regem illuſtrem ex una, & dilectos filios, nobiles viros, Henricum, Ducem Slesvicenſem & fratres ejus, & Henricum, Holſatiæ Comitem ex altera partibus & ipſorum ſubditos adhærentes compli-

ces & ſequaces ſuper nonnullis diſcordiis atque guerris, pacis æmulo cauſante, dudum exortis, treugas ac differentias hactenus ſub Electis noſtris & Capitulis in feſto ſancti Michaëlis Archangeli proxime futuro, ſicut accepimus expirandis, fuiſſe indictas & in Eccleſiam firmatas. Et ſicut habet fide digniſſimorum relatio attentis circumſtantiis univerſis, niſi diſcordiis inter partes manentibus, de ſalutaris pacis aut Treugæ longæ beneficio occurratur, ſi erumpant ad guerrarum anguſtias, maxima poterunt veriſimiliter ſcandala terrarum & urbium excidia, non ſolum diſſidentibus, ſed finitimis & remotis partibus inexterminabilia diſpendia tam animarum quam corporum provenire & cupientes, quantum cum DEO poſſumus, ex injuncto deſuper nobis onere paſtoralis officii omnem inter partes prædictas urgentem & emerſuram diſcordiam, motu ſalutaris concordiæ, in pacis pulchritudinem, inſpirante altiſſimo, commutari & fraternitas tuæ circumſpectionis induſtria in arduis noſtris & Eccleſiæ Romanæ negotiis multifariam comprobata, ſumpſerimus & ſumamus in altiſſimo fiduciam ſingularem quod illa, quæ eidem fraternitati ſuæ committenda duximus, exequeris fideliter & prudenter teque ſcientes claritate ac verum gerendarum ac familiari experientia præditum, & quem omnipotens multarum virtutum dotibus multifariam etiam illuſtravit, ac Daniæ, Svveciæ, Norvvegiæ Regnorum & nonnullas alias partes illarum partium, noſtro & eccleſiæ præfatæ nomine, de fratrum noſtrorum conſilio, tanquam pacis angelum providimus præſentialiter deſtinandum in eo, qui largitur gratias, confidentes, quod dirigente altiſſimo iter & actus tuos indirecta diriges & convertes aſpera in vias planas, fremitus & horribilium bellorum futura primordia in pacis pulchritudinem commutabis. Et, ut eo efficacius in præmiſſis, ac etiam infraſcriptis ac dependentibus & connexis illa poſſis efficere, quæ utilia & opportuna cognoveris, quo majori fueris pietate ſuffultus, tibi noſtro & eccleſiæ præfatæ nomine inter regem ex una & Duces & Comitem præfatos & cujuslibet eorum ſubditos, vaſallos, gentes adhærentes, complices, ſequaces & colligatos ex altera partibus & alios quoscunque, cujuscunque ſtatus, gradus, ordinis, religionis, ſeu conditionis, ſpiritualis aut temporalis, exiſtant etiam ſi pontificali, Regali, aut Reginali, ſeu quavis alia auctoritate præfulgeant, quorum poſſet nunc, aut in futurum quomodolibet intereſſe, ſub ſpe pacis treugas, inducias, ac ſufferentias temporales quaslibet, nec non concordiam & pacem perpetuæ duraturas, ſub illis pactis & Capitulis, modis, conditionibus atque formis perſonarum rerum & bonorum obligationibus, renuntiationibus pœnarum, ac cenſurarum ſpiritualium & temporalium adjectionibus, juramentis & aliis ſolemnitatibus promiſſionibus, cautelis, clauſulis atque membris, de quibus circumſpectioni tuæ præfatæ videbitur inter partes ipſas poteris quomodolibet tractandi, firmandi & concludendi, inhibendi etiam diſtrictius dictis partibus, nec non adhærentibus, complicibus, colligatis & aliis, quos hujusmodi poſſet negotium quoquomodo reſpicere, & eorum cuilibet, prout noveris indigere, ſub illis cenſuris & pœnis, de quibus præfatæ circumſpectioni tuæ viſum fuerit convenire, ne ad guerram ſeu bellum quoquomodo proripiant, labantur, ſeu deſcendant, per ſe vel per alios, ſeu ad guerram vel bellum hujusmodi procedere volentibus publice vel occulte, aut quovis colore quæſito, directe vel indirecte, præbeant auxilium, conſilium, aſſenſum, vel favorem, ſed totis viribus, ne id fiat, impediant & perturbent, ac ſuper & de his omnibus infra ſcriptis, & ipſorum quoslibet unum & plura publica documenta confici, faciendi totiens quotiens opus eſſe proſpexeris cum membris & ſolemnitatibus optimis, partesque prædictas & quoscunque alios, quorum poſſet quomodolibet intereſſe ad conventorum & firmatorum obſervantiam realiter & perſonaliter, prout optimum eſſe cognoveris excitandi, ac etiam, ſi ratione firmatorum, ſeu laudatorum dudum inter dictas partes aliqua varietas ſeu diſcordia exorta eſſet, aut ſuboriri poſſet quomodolibet in futurum, ſeu inter colligatos, adhærentes & complices hujusmodi, communiter & diviſim, ſuper his & dependentiis, auctoritate noſtra, declarandi, providendi & ordinandi, mandandi & exequi faciendi omnia & ſingula, quæ pro bono pacis & concordiæ dictarum partium & ſuperius comprehenſorum, ſeu dependentium vel connexorum proſexeris quomodolibet expedire, contradictores quoque quoslibet & rebelles per cenſuram eccleſiaſticam & alia juris remedia, appellatione ceſſante, compeſcendi, nec non aggravandi & reaggravandi quoscunque proceſſus & ſententias factas & latas, ac faciendos & fiendos, ſuper his & dependentiis ſeveriter & plenius, ac ſupponendi regna, civitates, terras, caſtra & loca, ac univerſitates inobſervantes, ſeu rebelles, hujusmodi, eccleſiaſticis interdictis, quandocunque & quotienscunque eidem diſcretioni tuæ videbitur oportere, nec non invocandi auxilium brachii ſecularis quorumcunque Regum, Principum & Dominorum, tam ſpiritualium, quam

quam temporalium, univerſitatum ſingularum perſonarum quarumlibet, quandocunque putaveris expedire & in præmiſſis omnibus & infra ſcriptis, & circa illa & dependentia & connexa, & quæcunque alia per te, vel alium, ſeu alios, quem vel quos, duxeris deputandis, omnia & ſingula gerendi, faciendi, exercendi, promittendi & exequendi, etiam ſi talia eſſent, quæ mandatum magis ſpeciale requirerent, ac in generalem commiſſionem non caderent, quæ præfatæ diſcretioni tuæ, ſeu deputandis ab ea, ſalutaria, vel oportuna quomodolibet videbuntur, non obſtante, ſi aliquibus a ſede Apoſtolica ſit indultum, quod excommunicari, ſuſpendi, ac interdici, ſeu extra, vel ultra certa loca ad judicium evocari non poſſint, per literas Apoſtolicas plenam & expreſſam, ac de verbo ad verbum, de mandato hujusmodi non facientes mentionem, ac de una & de duabus dictis, in conſilio generali, nec non conſtitutionibus Apoſtolicis, legibus Imperialibus ac regnorum & partium prædictarum decretis, aut conſuetudinibus, & aliis in contrarium, ſeu aliter diſponentibus nequaquam obſtantibus, plenam & liberam tenore præſentium concedimus facultatem: gratum & ratum habituri, quicquid per eandem circumſpectionem tuam ſeu deputandum ab ea actum fuerit in præmiſſis, idque faciemus, auctore Domino, usque ad ſatisfactionem condignam inviolabiliter obſervari. Ut igitur, præmiſſa omnia plenius & efficacius ſortiantur, effectum, per viſcera nunc Domini noſtri obſecramus Regem, Reginam, Duces, Marchiones, Comites & Principes, univerſitates quoque & dominos ſeculares, ſingulares quascunque perſonas, cujuscunque ſtatus exiſtant, rogamus & hortamur attente: Patriarchis vero Archiepiſcopis & Epiſcopis, electis Adminiſtratoribus & Abbatibus, cæterisque eccleſiarum & monaſteriorum prælatis & ordinum quorumcunque prioribus, præceptoribus, magiſtris, exemptis, & non exemptis, capitulis & conventibus & eorum loca tenentibus in virtute ſanctæ obedientiæ diſtricte præcipimus, quatenus tibi & deputando a te, circa concluſionem & obſervantiam præmiſſorum, quotiens requiri, contigerit eos, tibi modis omnibus libenter aſſiſtant, ut per ſalutare concordiæ miniſterium inter partes ipſas refloreant, pax & quies, prout in deſideriis gerimus cordis noſtri, ac ultra noſtram & Apoſtolicæ Sedis benedictionem & gratiam ab auctore pacis valeant æternæ beatitudinis munera promereri. Datum Florentiæ VI. Kalend. Aprilis, Pontificatus noſtri anno tertio.

CXXXII.

Pabſts Martini V. Breve an die Teutſchen und Nordiſchen Patriarchen, Ertz- und Biſchöffe, Prælaten und andere geiſtliche Perſonen, ingleichen Hertzoge, Marggrafen, Fürſten, Grafen ꝛc. daß ſie ſeinem und des Römiſchen Stuhls Gevollmächtigten zu Schlieſſung des Nordiſchen Friedens, Biſchoff Johanni VII. zu Lübeck allen möglichen Vorſchub und Beyſtand leiſten möchten, de Anno 1419.

MArtinus Epiſcopus, Servus Servorum Dei, venerabilibus fratribus, Patriarchis, Archiepiſcopis & Epiſcopis & dilectis filiis, electis Abbatibus, Prioribus, Præpoſitis cæterarumque Eccleſiarum & monaſteriorum Prælatis, Magiſtris, Prioribus, Præceptoribus, Capitulis quoque & conventibus ordinum quorumcunque, nec non nobilibus viris, Ducibus, Marchionibus, Principibus, Comitibus, Baronibus & aliis Dominis temporalibus, univerſitatibus & ſingularibus quibusvis perſonis, tam eccleſiaſticis, quam ſecularibus, præſertim in Germania & aliis partibus, ad quos præſentes noſtræ literæ pervenerint, ſalutem & apoſtolicam benedictionem. Cum venerabilem fratrem, Johannem, Epiſcopum Lubec. Referendarium familiarem, Nunciumque noſtrum, ad reformandas pacem atque concordiam ſalutares, inter charum in Chriſto filium noſtrum, Ericum, Daniæ, Svveciæ & Norvvegiæ Regem illuſtrem, ejusque ſubditos ex una, & dilectos filios, nobiles viros, Henricum, Ducem Sleſvvicenſem, ac Henricum, Holſatiæ Comitem & eorum ſubditos adhærentes, complices, & ſequaces ex altera partibus, & quoslibet alios, quos præſens tangit materia præſentialiter dirigamus, nos attendentes, quod circa perſecutionem atque concluſionem ſalutaris pacis atque concordiæ inter ipſas partes favores illuſtrium Principum, Prælatorum, Dominorum, univerſitatum, & ſingularium perſonarum veriſimiliter eſſe poterunt oportuni, univerſitatem veſtram & veſtrum ſingulos paternis affectibus requirimus & hortamur in Domino, quatenus, pro ſalubri effectu tam deſiderabilis boni concordiæ atque pacis, quibus nihil poteſt in mundanis deſiderabilius exoptari, aut prerioſius concupiſci, velit & placeat favores & ſtudia quælibet, quotiens a præfato Epiſcopo, nuntio noſtro, requiri contigerit, & etiam motu proprio realiter & tam efficaciter cum dictis partibus & aliis, quos noveritis, pro effectu concluſionis hujus-

modi salutares, ut speramus, & cupimus exhibere, quod hujusmodi materia vestris intervenientibus directionibus atque præsidiis firmari valeat atque concludi, ut exinde apud pacificum regum regem, ultra nostram & Apostolicæ sedis benedictionem & gratiam, valeatis sempiternæ vitæ gloriam promereri, & perpetuitatem gloriæ atque famæ. Datum Florentiæ VI. Kal. Aprilis, Pontificatus nostri anno tertio.

CXXXIII.

Diploma der Päbstlichen Cammer, Vermöge dessen Bischoff Johannes VII. zu Lübeck zu einem Referendario des Röm. Stuhls auf- und angenommen worden, de Anno 1420.

UNiversis & singulis, præsentes literas inspecturis, Ludovicus, Dei gratia Episcopus Magolonensis, reverendissimi in Christo patris, Domini Francisci, miseratione divina Archiepiscopi Narbonensis Domini Papæ Camerarii, in Camerariatus officio locum tenens, salutem in Domino. Ad universitatis vestræ notitiam deducimus per præsentes, quod beatissimus in Christo Pater & Dominus noster, Dominus Martinus, divina prudentia Papa quintus, Reverendum in Christo Patrem, Dominum Johannem, eadem gratia Episcopum Lub. ob grandium & multiplicium virtutum ejus merita, quibus altissimus eundem affluenter edotavit, in ejus & sanctitatis suæ ac sedis Apostolicæ Referendarium, die decima septima mensis Martii, Anni Domini infra scripti gratiose recepit, ipsumque officio & consortio aliorum Referendariorum ejus, ac dictæ sedis, cum omnibus honoribus, oneribus, gratiis, privilegiis, libertatibus, & exemptionibus ac Franckisiis consuetis favorabiliter aggregavit. Idemque Referendarius de officio ipso fideliter exercendo ac alias fidelitatis debitæ, in forma Apostolicæ Cameræ consueta, die data præsentium in manibus nostris per reverendum in Christo Patrem, Dominum Franciscum, Episcopum Aretinensem, procuratorem suum, præstitit juramentum, quod in libris & registris dictæ Cameræ, prout moris est, fecimus & mandavimus fideliter annotari. Quocirca vos universos & singulos præsentium tenore requirimus, rogamus & hortamur in Domino, quatenus eundem Dominum Referendarium in singulis suis agendis, contemplatione & obtentu præfati Domini nostri Papæ, recommendatum habentes, eidem in singulis occurrentibus assistatis, prout & dum requisiti fueritis, auxiliis, consiliis & favoribus opportunis, adeo & taliter, quod apud ipsum Dominum nostrum Papam & sedem prædictam valeatis non immerito commendari. In quorum testimonium præsentes literas fieri, & sigilli Camerariatus officii, quo utimur, fecimus appensione muniri. Datum Florentiæ, die vicesima octava mensis Martii, sub Anno Domini millesimo, quadringentesimo, vicesimo, in Dominica tertia decima, Pontificatus præfati Domini nostri Papæ anno tertio.

CXXXIV.

Bischoffs Johannis VII. zu Lübeck Diploma Fundationis der zu Lobe der H. Jungfrauen Marien in der Dom-Kirche daselbst gestiffteten neuen Stipendien, de Anno 1420.

JOhannes, Dei & Apostolicæ Sedis gratia Episcopus Lub. ad perpetuam rei memoriam. Dum præcelsa Dei genitricis merita intra mentis arcana recensemus, profecto nihil aliud dignissimum arbitramur & congruum, quam ut in illius, quæ nostras culpas apud sanctissimum genitorem, quem mirante natura genuerat, sola delere sufficit, singularem yperduliam, peculiares æternarum laudum ministri ordinentur. Sane hoc ipsum nonnulli reverendorum Canonicorum nostræ Ecclesiæ Lub. & alii prædictæ genitrici devoti, quorum nomina in designatione reddituum, de quibus infra fit mentio prorsus exprimitur, tam salubriter quam devote intendentes, certos annuos reddit⁹, prout inferius designantur, nobis & dictæ nostræ Ecclesiæ Lub. & alii prædictæ genitrici devoti, quorum nomina in designatione reddituum, de quibus infra fit mentio prorsus exprimitur, tam salubriter quam devote intendentes, certos annuos redditus, prout inferius designantur, nobis & dictæ nostræ Ecclesiæ Lub. pro peculiarium ministrorum & æternarum laudum hujusmodi fundatione, instauratione, dotatione & erectione offerri realiter & divisim procurarunt, in intimis ipsorum gerentes desideriis, ut dicta Dei genitrix, mater & virgo pudica, tanto pro eis Majestatem Omnipotentis DEI efficacius interpellet, quanto per sui partem salutarem eædem majestati vicinior effecta est, & dictarum laudum æternarum præconiis per peculiares ejus ministros præfatos singularius attolletur. Nos igitur, quos pastoralis officii

officii onus sollicitat, ut illa, quæ divini cultus augmentum respiciunt, favorabiliter admittamus, prædictorum offerentium piissima desideria in Domino commendantes, de consensu & beneplacito venerabilium & circumspectorum virorum, Dominorum Bertoldi, Præpositi, Johannis, Decani, Canonicorumque & Capituli dictæ nostræ Ecclesiæ Lub. tam hujusmodi oblatos redditus, quam etiam futuris ad id perpetuo temporibus offerendos in protectionem Ecclesiasticæ libertatis, atque nostram recipimus, & ex eis ac cum eis novem stipendia Ecclesiastica pro decantatione horarum, officii sanctissimæ virginis & matris Mariæ memoratæ in dicta Ecclesia nostra Lubec. modo & ordine subjungendis, tenore præsentium auctoritate nostra ordinaria, fundamus, erigimus, instauramus & dotamus, sive redditus hujusmodi ad ipsa stipendia præsentem dotationem applicamus, ita & taliter, quod ad hujusmodi novem stipendia, videlicet ad duo prima inferius primo designata, duo per nos & nostros pro tempore in Episcopatu Lubec. successores: Ad alia vero septem stipendia singularia, singuli Presbyteri seu clerici, etiam si vicarii dictæ Ecclesiæ nostræ de redditibus vicariarum suarum ultra decem marcas Lub. importatis non habentes, fuerint, in peculiares præfatæ virginis ministros per Decanum & Capitulum dictæ nostræ Ecclesiæ more solito, temporaliter duntaxat assumantur, & etiam cum nobis & dictis nostris successoribus quoad duos, ac ipsis Decano & Capitulo, quoad reliquos placuerit removeantur, & alii ad illorum loca & locum reassumantur, quotiens nobis & successoribus nostris, quoad duos, ac Decano & Capitulo, quoad reliquos hujusmodi presbyteros & peculiares ministros visum fuerit expedire, salvo tamen jure patronatus, præsentandi ad stipendia prædicta illis, qui redditus prædictos obtulerunt, quod eis & eorum cuilibet, prout ipsum contingat eo modo, quo id in suis donationibus disposuerunt, & prout in designatione reddituum infrascripta expressum est per omnia reservamus. Præterea volumus, quod presbyteri ac peculiares virginis ministri, ut præmittitur, assumendi, in assumtione eorum, si vicarii non fuerint, præstari solitum per perpetuos vicarios dictæ nostræ Ecclesiæ Lub. juramentum in manibus Decani pro tempore præstare, ipsique Decano & Capitulo simpliciter in omnibus & per omnia obedire teneantur. Volumus insuper & statuimus, & ordinamus, quod iidem Presbyteri & peculiares virginis ministri sic assumti omnes & singuli, per se, aut de consensu dicti Domini Decani pro tempore, per alios idoneos presbyteros, singulis diebus feriatis & non feriatis dictas, horas officii videlicet matutinum æstivali, in principio quartæ, & hyemali temporibus in principio quintæ horarum horologii dictæ nostræ Ecclesiæ incipiendo cum tribus lectionibus & totidem responsoriis ac laudibus, deincepsque sub uno contextu, sine notabili pausa intermedia, primam, tertiam, sextam missam & nonam ante prandium, ac post prandium statim, finito in Choro dictæ nostræ Ecclesiæ Lubecens. completorio, vesperas & completorium dictæ virginis, etiam sub uno contextu, & sine notabili pausa intermedia quemadmodum singulis temporibus, secundum ordinationem venerabilis Ecclesiæ congruerit, intonaliter ad instar canonicarum horarum in suprema Capella retro summum altare sæpedictæ nostræ Lub. Ecclesiæ, & in duobus choris inibi, cum sediiibus ad hoc aptatis, decenter se locando pausatim & distincte devotius, quo potuerint nisi per aliquam majoris chori ejusdem Ecclesiæ aliquando propter festi forsan solemnitatem, aut spiritualium funerum advenientiam, seu forsitan sermocinationem in ipsa Ecclesia restantem præventi, vel impediri fuerint. In quibus Ebdomadario dicti majoris chori & sermocinatori pro tempore liberam, cum consensu tamen Domini Decani ordinationem relinquimus decantare, & quotiens ex causis prædictis, vel aliis a cantu prohibentur, submissa voce omnes & singuli in alterutrum respondendo, similiter distincte & devote legere debeant & teneantur, salvo quod is, qui ad cantandam missam pro tempore ex eorum ordine super hoc statuendo fuerit obligatus, ab interessendo illo die matutinis & aliis horis ante missam decantari solitis liber, ut eo devotius se ad hujusmodi missam præparet, per omnia habeatur. Quodque in ordinatione cantus pro tempore, ut præmittitur, congruenter & cum decentia illi, quem Decanus pro tempore ad hoc ipsis ordinaverit, reliqui teneantur obedire, cæterum quia ecclesiastica stipendia prædicta in suorum reddituum valore juxta offerentium eosdem redditus voluntatem inæqualiter, prout ex designatione infra liquet, instituta sunt, volumus ac pro stabiliori subsistentia eorundem stipendiorum statuimus & ordinamus, quod quotiescunque aliquis ex iis, qui primum ad hujusmodi stipendia ecclesiastica sunt assumti, cedat, decedat, aut amoveatur, ex tunc hujusmodi cedentis vel decedentis, aut amoti stipendum, si desuper excrescentibus existat, omni aliorum magis tenui in redditibus stipendio, si tale inventum fuerit, alioquin æqualiter tenuibus sit unitum

& ſi forſan aliquod ſtipendium, quod ante unionem hujusmodi magis tenue non exiſtebat, ex ipſa unione in reſpectu unitorum, magis tenue, aut ſi unitis æquale efficeretur, hoc ipſum & alia, quæ vel ex prima, aut ſequentibus tunc forſan unionibus hujusmodi æqualia efficiantur, univerſalem, quoad omnia hæc ſtipendia unionem, quam eo caſu ſimiliter ex tunc fieri decrevimus, debeant ſubmittere, ita & taliter, quod numero novem ſtipendiorum prædictorum non diminuto, redditus & portiones ſtipendiis finaliter ſic unitis, ſub lucri & damnorum, ſi quæ forſan, quod abſit contingerent, communi eventu per omnia ſint æquales, & inter peculiares virginis miniſtros præfatos æqualiter dividantur & defendantur, ac emoneantur ſimiliter æqualiter ab eisdem, ipſaque novem ſtipendia, ut bona ſua omnia invicem tandem communia, recipiantur. Porro ſicut accepimus, nonnulli alii redditus annui per alios Chriſti fideles, & dictæ virgini devotos pro augmentatione prædictorum ſtipendiorum Eccleſiaſticorum non libere, ſed ſub modo videlicet vita functis certis perſonis, quæ illis primo ad vitam, uti debebunt, ſunt donati & in futurum, ut ſperatur, ſub ſimili modo aut alias ſimpliciter donentur, volumus, ſtatuimus, & ordinamus, quod omnes & ſinguli hujusmodi redditus, quos ante ſtipendiorum hujusmodi univerſalem unionem præfatam, ſeu antequam ipſa omnia ſtipendia in communia bona rediganter; adjecto modo liberari contigerit, & illi, qui forſan ſimpliciter ſine modo donantur, illis duntaxat ſtipendiis, quæ in valore ſuo aliis tenuiores remanſerant, non ſecundum ratam, ſed ſecundum tenuiorum ipſorum qualitatem, donec omnia invicem parificata fuerint, applicentur. Denique, ut redditus & ſtipendia ſupradicta adeo notorie publicentur, quod nemo illorum, quorum intereſt, vel quorumlibet in futurum intererit, de ipſis ignorantiam per conſequens in eis, prout ad ipſum pertinet, conſervandis, deſidiam prætendere valeat quovis modo; Similiter volumus, ſtatuimus & ordinamus, quod ſuper fundatione & deſignatione ſtipendiorum & reddituum hujusmodi eorundemque explicatione ulteriori ſcil. in quibus villis ſive bonis hujusmodi redditus conſiſtant, duo regiſtra conficiantur, quorum unum in armario dictæ Eccleſiæ noſtræ Lub. pro Dominorum Decani & Capituli & aliud in Capella retro ſummum altare prædicta pro peculiorum virginis miniſtrorum prædictorum uſu ſana & integra reponantur, inibi perpetuis, futuris temporibus fideliter conſervanda. Porro ſi qui redditus ſtipendiorum hujusmodi, ſeu ipſorum partem de locis ſeu bonis, in quibus conſiſtunt, ex gratia forſan venditoribus eorum in emtione conceſſa redimi contingat, volumus & ordinamus, ut hoc caſu capitalis illa ſumma, qua mediante reemptio fiat hujusmodi, præfatis Dominis Decano & Capitulo, & non pro tempore ad ſtipendia prædicta deſervientibus exſolvatur, quodque nihilominus ipſi deſervientes ſive peculiares virginis miniſtri ſuis laboribus & expenſis eandem capitalem ſummam in ſimiles vel ſaltem alios perpetuos annuos redditus de conſilio & conſenſu eorundem Dominorum Decani & Capituli quantocius convertere teneantur. Demum, ne Dominis Canonicis, & diſtinctis præbendis, quas nunc venerabil. viri, Dn. Johannes Storkerke, & Nicolaus Sachovve in dicta noſtra Eccleſia Lub. obtinent, & quibus præbendis altare in dicta Capella ſitum, in illarum præbendarum fundationibus, principaliter appropriatum eſt, pro tempore præbendatis, ex ordinatione prædicta aliquod præjudicium, ſeu magis in commodum propter ipſorum conſenſum, quem ipſi Johannes & Nicolaus in aſſignatione loci hujusmodi ad horas prædictas inibi obſervandas præſtiterunt, generetur, volumus etiam, ac ſtatuimus & ordinamus, quod dicti Domini Johannes & Nicolaus, Canonici, & eorum in dictis diſtinctis præbendis pro tempore ſucceſſores omnibus paramentis libris, calicibus, carbonibus & luminaribus hujusmodi altaris & Capellæ, illis temporibus, quibus miſſas inibi celebraverint, libere per omnia uti poſſint & debeant, absque contradictione cujuscunque, quod nullo mane, expletis officii virginis horis ſupradictis, ipſi duo canonici & eorum pro tempore ſucceſſores per peculiares ejusdem virginis miniſtros prædictos, ſeu eorum aliquos, debeant ſive poſſint, ſine ipſorum Canonicorum licentia, in celebratione miſſarum ad dictum altare in Capella præfata, aut alias quomodolibet præveniri. Deſignantur autem ſtipendia prædicta & illorum redditus cum voluntate offerentium in hunc modum: Ad primum quidem ſtipendium aſſignantur ſedecim marcarum Lub. redditus, oblati per bonæ miſericordiæ Dominum Johannem Satzekovve, Decanum prædictæ noſtræ Eccleſiæ Lub. conſiſtentes in locis ſive bonis, prout in Regiſtro dictarum horarum continetur, fuitque voluntas teſtamentariorum ejusdem quondam Decani, quod huic ſtipendio Johannes Horne primum deſerviret: Ad ſecundum vero ſtipendium aſſignantur viginti duarum marcarum Lubecenſ. redditus, quarum octo dictus quondam Dominus Johannes, Decanus, ſex vero quondam Johannes Pavves, dictorum Dominorum Capituli Notarius, ac octo quondam Dominus Johannes Lovventho, prædictæ noſtræ Eccleſiæ Canonicos obtulerunt, conſiſtentes in locis ſive bonis, prout in Regiſtro prædicto continetur, fuitque voluntas dictorum offerentium, quod huic ſtipendio Dominus Tribirzes primum deſerviret: Ad tertium autem ſtipendium aſſignantur viginti quatuor marcarum ſimilium redditus per quondam Dominum Hartmannum Boddener, etiam dictæ noſtræ Eccleſiæ Canonicum oblati, conſiſtentes in locis ſeu bonis, prout in regiſtro prædicto continetur, fuitque voluntas ejusdem offerentis, quod huic ſtipendio Dominus Hermannus Regher primum deſerviret: Ad quartum ſiquidem ſtipendium aſſignantur ſedecim marcarum ſimilium redditus oblati per quondam Dominum Conradum Schepenſteden, etiam dictæ noſtræ Eccleſiæ Canon. conſiſtentes in locis ſeu bonis prout in dicto Regiſtro continetur, fuitque voluntas ejusdem offerentis, quod Dominus Otto Nyenborch hujusmodi ſtipendio primum deſerviret: ad quondam quintum vero ſtipendium aſſignantur triginta duarum marcarum ſimilium redditus oblati per dictum quondam Dominum Conradum Schepenſteden, Canonicum, conſiſtentes in locis ſeu bonis, prout in Regiſtro continetur, fuitque voluntas ejusdem offerentis, quod huic ſtipendio Dominus Hinricus Lovve primum deſerviret, & inſuper voluit idem offerens, quod frater ſuus, Dominus Tidericus Schepenſtede, ad alterum ſtipendiorum hujusmodi, per ipſum quondam Dominum Conradum dotatorum, quod primo vacaverit, idoneum, quem idem Dominus Tidericus voluerit, miniſtrum valeat præſentare: Ad ſextum autem ſtipendium aſſignantur octo marcarum ſimilium redditus oblati per quondam Dominum Henricum Coneman, etiam dictæ noſtræ Eccleſiæ Canonicum, conſiſtentes in locis ſeu bonis, prout in dicto Regiſtro continetur, fuitque offerentis voluntas, quod primum Henricus Vedder, & poſt eum Johannes Vedder, ſi ſuperſtites exiſterent, huic ſtipendio deſervirent: Ad ſeptimum quidem ſtipendium aſſignantur triginta marcarum ſimilium redditus, oblati per honorabilem virum, Dominum Bernardum Langhedorp, Canonicum Uthinenſem, conſiſtentes in locis ſive bonis, prout in dicto Regiſtro continetur, fuitque voluntas ejusdem offerentis, quod ipſe, quoad vixerit, & poſt eum alter, quem ad hoc in ſuo teſtamento deputaverit, hujusmodi ſtipendio debeant ſub competenti ſalario facere deſerviri, & reſiduum reddituum proxime prædictorum in ſuos uſus convertere, ſicut placet: Ad octavum vero ſtipendium aſſignantur viginti marcarum ſimilium redditus, quarum octo ex concordia ſancta inter quondam Eberhardum Brymyghuſen & Alheyden Dombeken, viduam, pervenerunt, quatuor autem per quondam Dominum Johannem under der Erden, & alii quatuor per quondam Dominum Hennyghum Lentzeken, in Eccleſia ſancti Petri Lub. vicarium, quatuor vero ultimæ per Dominum Joannem Broffert ſunt oblati, conſiſtentes in locis, ſeu bonis, prout in dicto Regiſtro continetur; fuitque voluntas offerentium, quod idem Dominus Johannes Broffert hujusmodi ſtipendio deſerviret: Ad nonum autem ſtipendium aſſignantur viginti quatuor marcarum ſimilium redditus, per honorabilem Dominum, Nicolaum Seghebodem Presbyterum noſtræ Lubec. diœc. conſiſtentes in locis ſive bonis, prout in dicto Regiſtro continetur, fuitque voluntas ejusdem offerentis, quod ipſimet primum, & deinde frater ſuus carnalis, Voylkmus Seghebode, ſi ſuperſtes fuerit, huic ſtipendio debeant deſervire. Quod ſi forſan amborum hujusmodi fratrum mortem honorabilis & circumſpectus vir, Dominus Bertholdus Præpoſitus noſtræ Eccleſiæ ſuperviveret, voluit dictus offerens, quod ex tunc jus præſentandi idoneum deſervientem ad ipſum Dominum Præpoſitum, quoad vixerit, debeat pertinere. Aſſignantur etiam ad prædicta ſtipendia marcarum ſimilium redditus duodecim, per quondam Dominum Henricum Brymynghuſen oblati, & poſt motrem ſupra dictæ Alheydis Dambeke profuturi. Similiter & decem & ſeptem marcarum redditus per mortem Domini Auguſtini Preſſentin, presbyteri profuturi, ac etiam octo marcarum ſimilium redditus per Hon. Dominum Johannem Roſtok, dictæ noſtræ Eccleſiæ Canonicum oblati & poſt mortem ejusdem & alterius, cui illas in teſtamento reſervaverit profuturi, ſimiliter & octo ſimilium marcarum redditus per honor. Dominum Hermannum Samyt, etiam dictæ noſtræ Eccleſiæ Canonicum oblati, & poſt mortem ejusdem & alterius, cui eas in ſuo teſtamento reſervaverit, profuturi; ſimili modo aſſignantur etiam centum & ſexaginta marc. Lub. pro redditibus imponendis oblatæ per Alheyden Schonebergher, poſt mortem Dn. Hermanni Tribuzer prædicti profuturis. Loca vero ſive bona in quibus ſupradicti redditus conſiſtunt, in Regiſtro deſignationis locorum prædicto exprimuntur. In quorum omnium & ſingulorum fidem & teſtimonium præmiſſorum, præſentes noſtras fundationis literas, tam per noſtri, quam dictorum Dn. Capituli majorum ſigillorum juſſimus appenſionem communiri. Dat. Lub. An. a Nativ. Domini milleſimo quadringenteſ. viceſimo, in die Purif. dictæ Mariæ virg. & matris glorioſæ. CXXXV.

CXXXV.

Statuta Synodalia des Hoch-Stiffts Lübeck, wie ſolche unter Biſchoff Johanne VII. im Jahr 1420. publiciret worden.

JOhannes, Dei & Apoſtolicæ Sedis gratia Epiſcopus Lubicenſ. ad futuram rei memoriam. Cum ideo factæ ſunt conſtitutiones, ut earum metu humana coërceatur audacia tutaque remaneat inter reprobos innocentia, ad cohibendam humanam audaciam de peccato conſtitutiones quasdam vitiis & concupiſcentiis in hac noſtra Synodo proſpeximus opponendas, inhærentes veſtigiis tam divini quam humani juris, per quod genus humanum, ut honeſte vivat, alterum non lædat, jus ſuum cuique tribuat, informatur. Quia igitur rex pacificus, pia miſeratione diſpoſuit, ſibi ſubditos fore pudicos, pacificos & modeſtos, ad obſervationem iſtorum exhortationes, inhibitiones & mandata noſtra cum quibusdam noſtris conſtitutionibus, nobis & univerſo clero noſtro neceſſariis, publicamus, volentes & decernentes, ut quilibet intercedere debeat, ne in his ignorantiam prætendere valeat & allegare, quia præſens notificatio & infraſcriptorum publicatio mandatorum habetur loco monitionum canonicarum juxta quodlibet mandatum infra ſcriptum, ita quod delinquentes in infraſcriptis condignis pœnis puniantur. Imprimis itaque Statuta & conſtitutiones prædeceſſorum noſtrorum innovamus, præcipimus & mandamus, ut Præpoſiti, Decan. cæterique noſtrarum Eccleſiæ & diœceſ. Prælati, quibus hoc de jure, privilegio vel conſuetudine legitime præſcripta competit, ſuorum ſubdiorum, infra duos menſes proxime ſecuturos, ſic ſtudeant exceſſus corrigere, ut non ſint deſides, negligentes, ſeu remiſſi, ante oculos DEUM habentes, juſtitiam ſtudeant exercere, ut non quæ ſua, ſed quæ Jeſu Chriſti ſunt, quærant, pœnam canonicam, quæ magis timeatur, excedentibus infligendo, ne ſanguis ſubditorum de manibus prælatorum requiratur. Alioquin hujusmodi jurisdictionem canonicam, monitione præmiſſa, volumus ad nos devolvi maxime canonicas ſanctiones. Item caveant omnes & ſinguli Prælati ac alii, & omnino ſe abſtineant, ne ſe intromittant de caſibus reverendis patribus, Dominis Epiſcopis, nobisque de jure vel conſuetudine ſpecialiter reſervatis, & ipſos ad nos deferant, ne abſolvendo in his, vel judicando, in quibus auctoritatem noſtram non habent, umbram exhibeant in opere Domini, & non ſit veritas in effectu; Nam quamvis quilibet ſacerdos in ſui ordinatione accipiat poteſtatem ligandi & ſolvendi, dummodo habeat materiam, caſus tamen infraſcripti ſeu Canones Epiſcopis ita reſervantur, quod de ipſis nulla attribuitur inferioribus facultas abſolvendi. Qui caſus ſunt: Excommunicatos majori excommunicatione abſolvere, pœnitentias ſolennes, ac Dei & ſanctorum blasphematoribus ac matrimonium clandeſtinum vel contra interdictum Eccleſiæ contrahentibus imponere, de Votorum quorumlibet immutatione, de incendio, ſacrilegio, inceſtu ſanctimonialium, male ablatorum, incertorum, vel quando non extant, hi quibus facienda eſt reſtitutio certorum reſtitutione, de homicidio, de parvulorum oppreſſione, de ſortilegio, de falſo teſtimonio ſeu inſtrumento de Eccleſiarum & Eccleſiaſticæ emunitatis violatione, de perjurio, de adulterio, de percuſſione parentum, de peccato contra naturam, & maxime cum brutis & aliis ſimilibus ſeu enormibus abſolvere, ſeu quomodolibet diſpenſare. Hinc eſt, quod ſub excommunicationis pœna latæ ſententiæ ſtatuimus, ne quis clericus ſecularis, aut religioſus, cujuscunque ſtatus, aut dignitatis fuerit, in prædictis caſibus, ſententiam noſtram ſpeciali licentia diſpenſet vel abſolvat. Item firmiter inhibemus, ne quisquam ſacri altaris miniſter in ſacris conſtitutus habeat concubinam, vel etiam talem in domo ſua familiam, de qua quocunque modo ſiniſtra ſuſpicio, vel infamia veriſimiliter poterit ſuboriri. Mandamus ſub pœna ſuſpenſionis ab officio latæ in his ſcriptis ſententiæ, ut omnes Clerici noſtræ Civit. & diœc. habentes concubinas a ſe ipſas removeant indilate, videlicet intra ſpatium quatuordecim dierum, ita ut non hoſpitiis, nec veſtitu, nec alimentis ipſis procurent, vel faciant procurari. Item cum veſtitus indecens & incompoſitus mentis in compoſitionem indicet, & cor nunciet impudicum, mandamus, ut quisque Clericus iſto utatur habitu, quem canones ſacri concedunt, ut nec fulgidis, nec ſordidis veſtibus utantur, nec veſtimenta deferant nimia brevitate, vel longitudine notanda, nec quisquam tenacula aurea vel agentea in togis vel ſuperiori veſte circa collum, vel intuitum, ante pectus, aut in manicis circa manus, ſuperfluitatem inducentia, publice differre præſumant. Itaque omnibus & ſingulis beneficiatis & in ſacris ordinibus conſtitutis uſus veſtium rubei & viridis, lucidorum colorum, poſt duos menſes a dato præſentium computandos, ſub excommunicationis pœna ſtrictiſſime interdicimus. Et clerici cum tonſura rotunda & corona raſa & ampla ſicut decet Clericos, præſertim in ſacris conſtitutos, incidentes in miniſteriis divinorum religionem deferant anni temporibus congruentem. Item in omnibus divinis officiis & horis nullum ordinem præter ſolum Lubicenſ. ordinem præcipimus obſervari. Item cum ebrietas mentis inducat exilium & libidinis provocet incendium, ſub pœna ſuſpenſionis ab ingreſſu Eccleſiæ prohibemus, ut nullus Clericus beneficiatus, vel in ſacris conſtitutus, in ea civitate vel loco, aut villa, ubi hoc beneficium, ſeu manſionem, ſeu beneficiati vices gerat, occaſione ludorum cum taxillis, vel inter ſocios potando viciſſim præſumant tabernas temere viſitare. Item mandamus, quod nullus Clericus ex diœc. aliena recipiatur, ſeu ad ſervitium, ſeu ad beneficium aliquod eccleſiaſticum in noſtra diœc. niſi probaverit nobis, aut officiali noſtro per literas proprii Epiſcopi ſui, vel alias, ſe canonice ordinatum, & quod habens executionem ſui officii diœceſ. ſuam laudabiliter ſit egreſſus. Nam frequenter accidit, quod excommunicati & irregulares & aliis criminibus irretiti, cum in ſuis non admittantur diœceſibus, ad alienas transeant, & prophanent divina, in animarum ſuarum grave periculum ad ſcandalum plurimorum; Alioqui in contrarium facientes excommunicationis ſententiam ferimus in his ſcriptis. Præterea firmiter inhibemus, ut nullus alienus Epiſcopus ad pontificale officium in noſtra diœceſ. qualitercunque exercendum, vel aliqui quæſtionarii ad exercendum prædicationis, vel queſtus officium deinceps aliquo modo admittantur, niſi fuerint ſuper his noſtris literis ſpecialiter communiti. Item inhibemus, ſub pœna excommunicationis, quam ferimus in his ſcriptis, ut nullus, ſive Clericus, ſive Laicus in indulgentias extraneorum Epiſcoporum pronunciet, ſeu pronunciari faciat in noſtra diœceſ. niſi ad eas litera certi noſtri conſenſus, ratihabitionis, & confirmationis acceſſerit & voluntas. Item ſtatutum eſt a jure, quod quicunque in loco interdicto, ab homine vel etiam a re ſcienter & ſolenniter, campanis pulſatis, & januis apertis celebraverint, niſi privilegium ſuper hoc exiſtat, & niſi in quinque feſtivitatibus, ſcilicet Natalis Domini, Paſchæ, Pentecoſt. Aſſumptionis virginis glorioſæ, & corporis Chriſti, quæ per Bonifacium Nonum, quatuor prædictis, eſt adjecta, irregularitatem incurrunt, a qua, non per alium niſi per ſummum Pontificem poterunt liberari, ſed, januis clauſis, campanis non pulſatis poſſunt, imo debent ſupmiſſa voce, interdictis & excommunicatis, & quibuscunque aliunde venientibus, id eſt, de gremio Eccleſiæ non exiſtentibus Clericis & Laicis, ac etiam religioſis quibuscunque, niſi ſuper his privilegiati exiſtant, & privilegium ſuum prius oſtenderint excluſis, divina officia celebrari & tantum infraſcripta ſacra miniſtrari; Permittitur enim tempore interdicti babtiſmus parvulorum, pœnitentia non tantum morientium, ſed etiam ſanorum & euchariſtia, infirmorum confirmatio in fronte, confectio criſmatis & unguentorum etiam debet permitti tempore interdicti. Hoc ſane expreſſo, quod pœnitentia non ſolum infirmis ſed & ſanis tempore interdicti injungitur, dum tamen excommunicati non fuerint, qui præterquam in mortis articulo ad eandem nullatenus admittantur. Illis etiam, propter quorum culpam, dolum, vel fraudem fertur ſententia interdicti, vel qui ad perpetrandum delictum aliquod præbuerunt auxilium, conſilium, vel favorem, niſi de ipſo delicto ſatisfactionem fecerint competentem, non eſt proxime beneficium aliquatenus concedendum. Item pervenit ad nos, quod multi excommunicationem vilipendentes, excommunicatos publice admittunt, ad divinum officium, celebrantes coram ipſi ſcienter, vel ignorantia affectata. Quamobrem in omnes tales, qui id animo fecerint, vel qui ipſos ad eccleſiaſticam ſepulturam receperint, præter pœnas alias in jure expreſſas ſuſpenſionis ab ingreſſu Eccleſiæ ſententiam generaliter ferimus in his ſcriptis. Interdicentes etiam reconciliationem omnibus cimiteriis illis, in quibus excommunicatorum corpora ſunt ſepulta. Similiter ſub eisdem pœnis firmiter prohibemus, ne quisquam in Eccleſiis non dedicatis, aut per effuſionem ſeminis, vel ſanguinis, ſeu alias per violentiam pollutis, vel in privatis domibus, ſeu ad altaria non conſecrata, vel etiam portatilia, de cætero celebrare præſumat. Ne quisquam de qualicunque beneficio Eccleſiaſtico, quocunque nomine cenſeatur, ſi mereatur dici beneficium, ad ejus fundationem, confirmationem Epiſcopalis conſenſus & auctoritas efficaciter non acceſſit, directe vel indirecte ſe aliquatenus, ſub eisdem pœnis, intromittat, cum talia ſine Epiſcopali auctoritate exerceri nequeant, aut etiam uſurpari. Inſuper ſtatutum felicis memoriæ Domini Hinrici quondam Epiſcopi Lubecenſ. prædeceſſoris noſtri amplificandum ſtatuimus, & ſub pœna per eundem in contrarium facientes promulgata inhibemus, ne deinceps quis, præſertim in Eccleſia noſtra Cathedrali Lubec. ſepeliatur, it. per nos propter beneficia impenſa ſepeliendus dignus fuerit declaratur. Item mandamus & præcipimus, quatenus omnes & ſinguli, qui plura habent

habent beneficia, ex conſuetudine, vel ex jure incompatibilia, infra menſem ſuæ incompatibilitatis diſpenſationem ſi quam habent, pudeat adhibere. Alioquin contra ipſos executione, in quantum de jure poterimus, procedemus. Inſuper ad reprimendum illicitos auſus malignantium, veſtigiis venerabilium Dominorum, Borchardi, Hinrici & Johannis, Epiſcoporum quondam Lubec. noſtrorum prædeceſſorum, inhærere, ac juſtitiam noſtram & Eccleſiæ Lubec. ſponſæ noſtræ defenſare volentes merito, ut tenemur, in præſenti ſancta ſynodo declaramus, eſſe ſtatutum decretum & ordinatum, ac etiam ſtatuimus & ordinamus, ne deinceps ulla perſona, eccleſiaſtica vel ſecularis, quantacunque præfulgeat nobilitate, aut præeminentia ſtatus, bona noſtra Epiſcopalia ac Dominorum noſtrorum Præpoſiti, Decani, Canonicorum, & Capituli Eccleſiæ noſtræ Lub. violenter invadat, occupet, aut rapiat, aut invaſoribus, occupatoribus, aut ſpoliatoribus præſter auxilium, conſilium, vel favorem, vel nos, ſeu Dominos noſtros Præpoſitum, Decanum, Canonicos & Capitulum prædictos, aut Eccleſiam noſtram in juribus, jurisdictionibus, & libertatibus noſtris, ſeu ipſorum impediat vel perturbet, nec etiam colonos villarios, aut ſubditos noſtros, aut Præpoſiti, Decani, Canon. & Capituli prædictorum capiat, res, vel bona ipſorum violenter occupet nomine pignoris, res eorum violenter capiat, eos bonis ſuis ſpoliet, equos, boves & oves, & alia pecora eorum in prædam abducat, per oneroſas & violentas hoſpitalitates & indebita ſervitia eos affligat, & illicitas exactiones, tallias, ſeu collectas, ac vectigalia, ſeu precarias eis imponat, nec præmiſſa ſic occupata, rapta, capta, ablata, ſeu deducta emat, vel detineat, nec ad præmiſſa facienda det conſilium, auxilium, vel favorem. Si qua vero perſona, cujuscunque conditionis aut ſtatus contrafacere præſumpſerit, niſi infra ſex dies immediate ſequentes, quorum duos pro primo, duos pro ſecundo, & reliquos duos pro tertio & peremtorio termino ac monitione Canonica ſibi aſſignamus, occupata, rapta, capta, ablata, extorta ſeu abducta reſtituerit, aut de damnis, violentiis, & injuriis, perturbationibus & moleſtiis deſtiterit, excommunicationi ipſo facto ſe noverit ſubjacere. Si qui vero Domini temporales, Comites, Barones, ſeu nobiles, ſeu domini temporales, cujuscunque dignitatis, conditionis, aut ſtatus exiſtant, ſeu exiſtat, aut Advocati, ſeu Capitanei ipſorum, ſeu ipſius, aut majoris oppidorum, caſtrorum, aut villarum noſtræ dicœc. in hujusmodi ſententias excommunicationum inciderint, & eas animis ſuſtinuerint induratis per menſem a tempore lapſus publicatæ monitionis prædictæ computandum, in diſtrictibus, ſeu terris dictorum dominorum temporalium Comitum, Baronum & Nobilium, ſeu Domini temporalis, & per omnes parochias diſtrictuum, ſeu terrarum ipſorum, ſeu diſtrictus ipſius in noſtra dicœc. conſtitutas, ac per oppida, caſtra & villas prædictorum, dicta monitione præmiſſa, generaliter ceſſetur a divinis. Si qui vero milites, ſeu miles, armigeri, ſeu armiger, vel oppidanus, colonus, aut alius quicunque noſtræ dicœc. in hujusmodi prædeceſſorum noſtrorum & noſtras ſententias inciderint, ſeu inciderit, & eas, ut ſupra, per menſem animis ſuſtinuerit induratis, vel ſuſtinuerint, in parochiis illis, ſeu in parochia illa duntaxat, in quibus, ſeu in qua, tenent, ſeu tenet domicilia, ſeu domicilium, prædicto menſe elapſo, ceſſetur generaliter a divinis. Et ne aliquis prædictorum malefactorum hujusmodi ſtatuti, ſeu decreti ignorantiam valeat prætendere, omnibus & ſingulis eccleſiarum rectoribus & interceſſoribus per noſtras civitates & dicœc. Lubecenſ. ubilibet conſtitutis, in virtute ſanctæ obedientiæ & nihilominus ſub pœna excommunicationis, quam trium dierum ſpatio pro cannonica monitione præmiſſa in ipſos & ipſorum quemlibet ferimus in his ſcriptis, ſi non fecerint, quod mandatur, diſtricte præcipiendo mandamus, quatenus ipſorum ſinguli in ſuis eccleſiis, ſingulis diebus dominicis & feſtivis, cum populus convenerit ad divina, hujusmodi ſtatutum ſeu decretum per ſe publicent, ſeu alios faciant publicari. Item excommunicamus omnes & ſingulos, tam Clericos, quam Laicos, cujuscunque conditionis fuerint, qui nos impediunt directe vel indirecte, per ſe vel per alium, aut alios in noſtra jurisdictione Epiſcopali, in his, quæ ad officium noſtrum paſtorale ſpectant. Innovamus inſuper vetera ſtatuta prædeceſſorum noſtrorum de areis & dotibus ædificandis, de anno gratiæ, & de memoriis pro dominis Principibus in terra Holtzat. & Epiſcopis Lubicenſ. trina vice quolibet anno per rectores Eccleſiarum & beneficiatos dicœc. noſtri faciendas, prout prædeceſſores noſtri ſtatuerunt & decreverunt faciendis. Item inhibemus, ne quis præſumat duas miſſas habere de die, niſi in caſibus in jure privileg. Item volumus & mandamus, quod nullus conventionem faciat, ſeu aliquid exigat pro adminiſtratione ſacrorum eccleſiaſticorum, niſi voluntarie offeratur. Item ne aliquis clericus exerceat uſuras, vel mercaturas ſuſpectas, vel contractum aliquem, in fraudem uſurarum. Item mandamus, ne confeſſiones in cameris locis-

que

que ſuſpectis & occultis audiantur, ſed in Eccleſiis ſeu aliis locis congruis, & honeſtis, niſi infirmitatis affuerit cauſa. Indulgemus etiam presbyteris ſibi invicem confitendi & abſolvendi poteſtatem in ſimplicibus. Item mandamus, ne religioſi extranei & aliarum dicœc. aliquatenus admittatur in dicœc. noſtra in parochiis niſi doceant ſe legitime præſentatos & admiſſos. Nec etiam quæcunque religioſæ perſonæ, niſi in habitu, quem deferre tenentur, ad divina admittantur, quod, depoſito habitu, tanquam depoſiti a poteſtate ſunt cenſendi. Item in cœna Domini cum conſecratur criſma, compareant, qui ad hoc tenentur. Item omnibus vere confeſſis & contritis, ſequentibus devote corpus Domini noſtri Jeſu Chriſti, dum portatur ad infirmos, auctoritate nobis conceſſa XL. dies indulgentiarum miſericorditer in Domino relaxamus. Item mandamus, ne aliquis libros, calices patinas, vel alias res eccleſiaſticas creditoribus præſumat aliquatenus obligari, ſed potius obligata redimantur, quæ etiam abſque uſuris reſtitui præcipimus. Item mandamus Præpoſitis ſanctimonialium, ut caveant, ne aliquis, ſive Clericus, ſive Laicus introeat clauſtra monialium, niſi de licentia Præpoſiti, & obtenta deſuper noſtra licentia ſpeciali. Contrarium facientes ipſi Præpoſiti, infra octo dierum ſpatium a tempore receſſus, nobis vel noſtro officiali ſtudeant revelare fideliter. Item mandamus, ut baptiſteria & ſacra in noſtris civitat. dicœc. ſub clauſura debita & religioſa clericali cuſtodia habeantur & ſerventur. Item mandamus omnibus & ſingulis divinorum rectoribus, ſub pœna excommunicationis, quatenus antequam de civitate Lubec. recedant, per principalem de quarta officiali fideliter revelent, vel procurent revelari, nec recedant, ſub eadem pœna, niſi prius cum officiali noſtro, ſuper abſentibus & præſentibus conferant ſimiliter. Item mandamus, ut unusquisque, ſecundum exigentiam ſui beneficii, ſtatutis a jure temporibus, ſub privationis pœna recipiat ſacros ordines, ſicut decet. Item diſtrictius inhibemus, ne ad pueros baptizandos plures, quam tres compatres, de cætero aſſumantur, vel quomodolibet admittantur. Item, quia nonnulli ad officium tabellionatus nimis idonei in civitate & dicœc. noſtris illegitime huic officio dicuntur ſe ingerere, ſtatuimus ſub pœna decem marcarum monetæ Lubicenſ. diſtricte mandando prohibentes, ne quisquam in civitate & dicœc. noſtris prædictis aliquem pro tabellionie ad conficiendum publicum inſtrumentum requirat, nec etiam de officio tabellionatus ſe quomodolibet intromittat, illud exercendo, niſi per nos aut officialem noſtrum expreſſe fuerit approbatum. Alioquin requirens pœnam hujusmodi decem marcarum fabricæ applicandarum ſimiliter & de officio hujusmodi ſe intromittentes pœnam eandem eo ipſo ſe noverint incurriſſe. Item ne de præmiſſis ignorantiam prætendere quisquam valeat ſub excommunicationis pœna latæ ſententiæ mandamus, ut quivis, præſertim gerens in civitate & dicœc. noſtra curam animarum, infra menſem proxime ſecuturam, copiam præſentis proceſſus ſynodalis in ſua Eccleſia parochiali apud ſe, etiam ad uſum aliorum habere procuret. Item mandamus omnibus & ſingulis ad æſtivalem ſynodum jam proxime præteritam vocatis, tunc abſentibus abinde & contumacibus, & etiam nunc abſentibus, nec non clericis concubinariis, per nos alias monitis, culpabiles ſi qui fuerint, excommunicationis, & ſuſpenſionis ſententias per nos tunc latas damnabiliter incurrendo, quatenus ſub pœna XX. marc. monetæ Lubic. fabricæ applicandarum infra quindecim ſpatium dierum proxime ſequentium, quibus ipſorum beneficium abſolutionis ſive diſpenſationis, a nobis obtinere procuret. Alioquin pœnam ſupra proxime dictam, eo ipſo ſe noverit incurriſſe. Item petimus & in Domino hortamur, ut civitatis & dicœceſ. noſtrarum presbyter quilibet tres miſſas celebret, videlicet unam pro vivis, aliam pro defunctis & tertiam pro pace, quam nobis pacis auctor tribuere dignetur & firmiter ſtabilire. In quorum omnium & ſingulorum fidem & teſtimonium præſentes literas & inſtrumentum, hujusmodi noſtrum proceſſum ſynodalem in ſe continentes, ſive continens exinde fieri & Albertum Notarium noſtrum atque ſcribam infraſcriptum ſubſcribi & publicari mandavimus, noſtrique ſecreti juſſimus appenſione muniri. Dat. Lub. in Curia noſtra Epiſcopali ibidem, Anno Domini milleſimo, quadringenteſimo, vigeſimo. Indictione XIII. menſis Octobris, die XXIII. hora tertia, vel quaſi Pontificatus ſanctiſſimi in Chriſto patris & Domini noſtri, Martini, divina providentia Papæ Quinti, anno tertio. Præſentibus ibidem honorabilibus & diſcretis viris, Dominis, Johanne Daghevvake in Ronneberghe Minden. & Gherardo in Myeſtad, noſtræ Lubicenſ. & dicœceſ. parochialium Eccleſiarum rectoribus. Teſtibus ad præmiſſa vocatis ſpecialiter & rogatis.

Et ego Albertus van Dembrake, Clericus Verdenſis Dicœceſ. publicus Imperiali auctoritate

ritate Notarius, prædictarum sententiarum atque processus Synodal. fulmination. & decreto omnibusque aliis præmissis præsens interfui, eaque sic fieri vidi & audivi, & in hanc publicam formam redegi. Quam de mandato supradicti reverendi in Christo Patris, Domini Johannis, Episcopi Lubicens. una cum appensione secreti sui, signo & nomine meis solitis & consuetis signavi. Rogatus & requisitus in fidem & testimonium omnium & singulorum præmissorum.

CXXXVI.

Instrumentum notariale, auf was Art und Weise Bischoff Johannes VII. zu Lübeck, zum Doctore Juris Canonici, auf der Universität zu Bologna creiret worden, de Anno 1420.

In Christi Nomine Amen.

Glorioſa ſcientiarum mater Bononia, cujus in toto orbe terrarum veneranda clariſſimorum Doctorum auctoritas ſidereis ſplendoribus obtinet principatum, illos duntaxat extollit ad publicam licentiam & cathedram Doctoratus, quos certamen generalis examinis digne ad id promovet per concurrentem virtutum & excellentiam meritorum, ita, ut taliter promovendi merito apud univerſos Principes ſeculi pro eorum aſſiſtentia, ad dirigendas & gubernandas respublicas, cæteris aliis hujusmodi generis veniant ſingularibus privilegiis, honoribus, dignitatibus & laudibus præferendi. Cum igitur reverendus pater & Dominus, Dominus Johannes Schelen, Epiſcopus Lubic. quem ſcientia, moribus & virtutibus ſpecialis prorogativa ſublimavit honoris, die tertio menſis Junii, anni milleſimi, quadringenteſimi tertii decimi, fuerat præſentatus egregio legum Doctori, Domino Gaſpari de Plantanignis locum tenenti in hac parte reverendiſſimi patris, Domini Pantulſi de Maleteſcis, digniſſimi Archidiaconi Bonon. per famoſiſſimos & egregios viros, Dominos Bernardum de Zambeccariis utriusque Juris, & Chilinum de Argile Decretorum Doctores Bonon. examinandus & approbandus in jure Canonico, & ad hæc ſe ſubjecerit arduo ac rigoroſo ac private examini omnium Doctorum Collegii Juris Canonici civitatis Bonon. in quo examine ita & taliter ſe habuit, quod tam a præfato Domino Gaſpare, locutenente, quam ab omnibus Doctoribus dicti collegii, nemine diſcrepante, fuit tanquam ſufficiens & idoneus in ipſo jure publice ac laudabiliter approbatus. Hodie vero fuit per præfatos Dominos Bernardum & Chilinum, Doctores, noviter præſentatus egregio legum Doctori, Domino Johanni de Imola, locum tenenti reverendi patris, Domini Johannis de Saliorto, digniſſimi Archidiaconi, qui ex poteſtate ſibi in hac parte conceſſa, conſideratis ſcientia moribus & virtutibus, quibus præfatum Dominum Johannem Episcopum, altiſſimus illuſtravit, prout in dicto ejus privato examine, ac etiam in hoc publico inſtrumento viſibiliter demonſtravit, de conſilio eccleſiæ, & aſſenſu omnium doctorum dicti collegii ibidem exiſtentium, in illius nomine ac virtute, a quo omnis dignitas & ſapientia cauſatur, eundem Dominum Johannem Epiſcopum aſſeruit, pronunciavit, & declaravit ſufficientem, habilem & idoneum ad habendum, tractandum & exercendum officium & honorem Doctoratus in Jure Canonico ſupradicto, ſibique tanquam ſufficienti & idoneo, & hac promotione digniſſimo in ipſo jure de cætero legendi, docendi, interpretandi, doctorandi, magiſtrandi & omnes alios actus doctorales publice exercendi Bononiæ & ubique locorum plenam, tenore præſentiam, licentiam conceſſit, & omnimodam facultatem. Et illico præfatus Dominus Bernardus, ſuo nomine proprio & nomine dicti Domini Chilini, ut idem Dominus Johannes Epiſcopus, poſſeſſor hujusmodi doctorotus ab omnibus de cætero noſcatur, adeptus inſignia ipſius Doctoratus, eidem Domino Johanni Epiſcopo, prout ab eo petiit, tradit in hac forma. Nam librum Canonicæ ſapientiæ ſibi in manum exhibuit & porrexit, biretumque ſibi doctorale diadema impoſuit capiti ſuo, & ipſum annulo ſubarravit, ſibi pacis oſculum exhibendo, cum paternali ac magiſtrali benedictione, ut idem Doctor novellus & inſignitus, & coronatus coronetur in patria per Regem pacificum & æternum. De quibus omnibus præfatus Doctor novellus rogavit me Philippum Notarium infra ſcriptum, quod publicum conficiam inſtrumentum, quod præfatus locum tenens juſſit ſigilli dicti Domini Archidiaconi appenſione muniri. Datum Bononiæ in Eccleſia cathedrali S. Petri Bonon. die trigeſimo menſis Martii, Anni milleſimi, quadringenteſimi vigeſimi, indictione tertia decima, tempore pontificatus ſanctiſſimi in Chriſto Patris ac Domini, Domini Martini, Papæ Quinti, præſentibus reverendis patribus & Dominis, Dominis Franciſco, Epiſcopi Bergamenſi, & Comite Joëtio, Epiſcopo Imolenſ. ac venerabilibus patribus, Domino Johanne Galeac de Pepolis, Abbate Nonatulan. Domino Bartholomeo de Zambeccariis, Abbate monaſterii ſancti Proculibon. Domino Guillielmo de Ducibus de Bavaria, & Domino Joanne, incola de Verona, ex honorabili poteſtate civitatis Bon. & quam pluribus aliis tam civibus, quam forenſibus ibidem convocatis, & congregatis in honorem dicti Doctoris novelli in multitudine copioſa. Ego Philippus quondam Stephani de forma lignis, civis Bononiæ publicus Imperiali, Comitis Bononæ, ac Curiæ Epiſcopalis Bon. auctoritate Notarius, ac etiam Notarius ſubſtitutus per Florianum Matthæi de Griffonibus, quendam Bononienſ. Notarium, ex indultu Apoſtolico Domini Archidiaconi Bon. præſentibus omnibus interfui, eaque rogatus ſcribere, ſcripſi, ſignoque meo conſueto ſignavi.

CXXXVII.

Biſchoffs Johannis VII. zu Lübeck Diploma, die Vermiethung der dem Hoch-Stifft gehörigen Aecker auf dem Gerſtenkamm betreffend, de Anno 1421.

Wy Johan von Godes Gnaden, Biſchup to Lubeck, doen wytlick an deſſen Breve, dat wy myt Berade und Vorſichtigheyt hebben dan Starcke Johanne Make Hinrike unde den ghemeinen Buren und Lanſten to Schimenſee unſen Acker de beleghen ys todeme Gherſtenkampe altoſamen. Alſo dat ſee moghen des Ackers Wyſche und Weyde brukaftich Weſen van Staden an to eren Behime dat yrſte Jar vor veer Marck Lub. Penninghe; Vortmer ſcholen unde willen deſulven alſo Johann unde Hinrick, unde de Lanſten vorben. den vorheſcreven Acker to deme Gherſtenkampe na deme irſten Jare dre Jare, uns, edder unſen Nakomelinghen, alle Jahre gheven unde betalen vpff Marck Lub. Penninghe to Sunte Mertens Daghe myt ener ſamen Hand ane lengher Vortucht, unde wan de veer Jar vorgan ſynd, were dat wy denſulven Landzitten to Guvenſee vorgen. den vorſcreven Acker nicht lenck laten wolden, eft ſee den Acker vernomet nicht leng hebben wolden, ſo ſchole wy unde willen edder uns en half Jahr to voren up ſegghen, ſunderghen ſcholen unde willen de vorben. Lude Landzitlen to Guvenſee unſe Holt uppe dem Velde to dem Gherſtenkampe, dat ſy kleyne edder grot vorheghen helpen unde dat neverleye Wyß an verdighen to howende, edder to vornedderne en to Vromen unde uns tho Schaden, ſunder unſe und unſer Nakomelinghe ſunderge Orlof. Datum & actum ih caſtro noſtro Uthin, Anno Domini milleſimo CCCC. XXI. vigeſima die menſis Aprilis, noſtro ſub ſecreto præſentibus appenſo.

CXXXVIII.

Kauff-Brief über zwey Höfe zu Grammendorp, ſo Biſchoff Johannes VII. zu Lübeck Marquard Rumorn abgekaufft, de Anno 1421.

Ick Marqvard Rumor, anders gheheten Droghedick Cawsſone, Knape, bekenne openbare vor al denjennen, de deſſen Bref ſeen edder hören leſen, dat myt wohlbedachtem vrben Willkore und ganzer Vulbord wyner Kyndere unde al myner rechten Erven redelicken unde rechtliken vorkoft hebbe unde verkope, myt Krafft deſſes Breves tymer unde ghebatwe twyer Hofe, de ik wentle an deſſen Dach in deme Dorpe to Grammendorpe, in deme Kirchſpele to deme Hogheſtene hebbe beſeten, myt Ackere, Wiſchen, Weyden, Holte und aller anderem Rut unde Toheboringhe unde Rechtichept, alſo ick ſe allervryeſt beſeten hebbe, vor my unde alle myne rechten Erven, jeghenwardich unde tokünſtich, dem Erwerdighen Vadere in Gode, Heren Johann, Biſchuppe, unde der Kerken to Lub. vor ſoſtich Marck Lübiſcher Penninghe, de my der ergen. Erwertighe Vater to Willen unde tor Noghe bynnen de Stat Oythin wolberet unde betalet heft, alſe vertich Marck in Overtellenden reden Penninghen unde twyntich Marck in der Hyre, de ick im ſchuldig was, afghbeſchlaghen, alſe vorſcreven ys, vorlate ick Marquard vor, myne Erven vorgen. deme ergenam. Erwerdighen Vadere unde ſyner Kerken vorſcreven, ane alle Argheliſt, Hulperede, und Inſaghe in guten Trumen myt allerleye Anvalle, Anſpracke unde Toſprake, de ik unde myne Erven vorbenannt jenigherleye Wys van der erghenannten twyer Erve weghen to gemede nu jo to edder, in tokomenden tyden hebben, edder mochten hebben, unde to vorn de Anſprake unde Toſprake de yck unde myne Erven vorgen. van derſulven Erve weghen had-

den edder hebben mochten teghen ychtes wanne Hern Pawel Breyden, unde syne Erven to merer Bekantnisse alle desser vorscreven Stucke degheschen unde ghehandelt syn in Jeghenwardicheyt der vromen Lude, Heren Tymmen, yozehenden Kerkheren to Oldenborch, unde Heren Dyderike Roteschen, Vicar. to Lub. hebbe ick Marquard vorben. myn Ingheseghel wytlichen henghen laten an dessen Bref. Unde wy Tymme unde Dyderich vorben. synd dem male dat alle desse vorscreven Stucke in unser Jegenwartichcyt gescheen seynd. Unde wy Hinrick Brocktorp, Claws Sohne unde Clawes Langhelowe, Knapen, hebben, dor bede Wyllen Marqvardes vorben. to Tuchnisse ock unse Ingheseghele wytlicken laten henghen an dessen Breff. De gegheven ys, na Godes Bort verteynhundert Jar, darna in deme en unde twyntighesten Jare. In deme hilghen Avende Sunte Peters unde Pawels to mydensomer.

CXXXIX.

Bischoffs Johannis VII. zu Lübeck Diploma Institutionis & Confirmationis des von den Gebrüdern, Tralolber genannt, zu Odeslo gestifteten Vicariats, de Anno 1422.

JOhannes, Dei & Apostolicæ sedis gratia Episcopus Lub. ad perpetuam rei memoriam, injunctum nobis pastoralis officii onus nos sollicitat, ut nedum illa, quæ divini cultus augmentum promovent, verum etiam ejusdem cultus impedimenta & diminutiones, quantum cum Deo possumus, studiosius amputemus, sane petitio pro parte validorum armigerorum, Hermanni & Joachimi, fratrum, nominatorum Tralolber, Laycorum nostræ Lub. diœc, nuper exhibita continebat, quod ipsi fervore devotionis accensi, de propria ac parentum suorum salute cogitantes quandam perpetuam vicariam ad altare in parochiali Ecclesia in Odeslo nostræ Lubec. diœcesi. prædium in descensu in Australi parte situm in honorem omnipotentis Dei ejusque gloriosæ matris virginis Mariæ, & sub vocabulo sanctorum Georgi & decem millium virginum & sanctorum Gertrudis & Barbaræ virginum, ut de novo ipsa vicaria fundetur, cum quibusdam viginti marcarum Lubec. perpetuis annuis redditibus eleemosynæ nuncupatis per progenitores eorum ad committendum eosdem uni presbytero, qui ex eis Deo serviat, deputatis de quibusdam agris & pratis, videlicet duobus mansis, prope villam Wycher de Srode, quos nunc Hencke, Bynolber & Lemmeke colunt, & aliis peciis agrorum jacentibus in Velt-Marchia oppidi Odeslo, ante portam dictam, vulgariter Hamborgher Dor, incipientibus prope Bramberg & terminantibus prope Slindebech & aliis jacentibus prope Radekampe, & aliis prope Berkulen, & aliis ante portam, dictam vulgariter Molengroves Dor, videlicet duabus peciis arca Sinkor & aliis duabus peciis prope Gronelbege, & duabus peciis in der Sulver Bulen, & aliquibus extra portam, dictam Gestigen Dore, incipientibus circa Stich, & terminantibus in Hogen Lyd, ac pratis & agris dictis Ossenbruch, incipientibus prope Odeslo & terminantibus prope campos Curiis Lütteken Redlbisch & prato dicto de Borchardes Wisch, sito in antiqua Mersch & pratis & agris inter ambas partes ibidem de ipsorum pratorum & agrorum cultoribus, perpetuo persolvendis, quos honorabilis vir, Dominus Henricus Reineke, perpetuus Vicarius in Ecclesia nostra Lubec. qui eos ad commissionem dictorum Hermanni & Joachimi nunc obtinet, pro suæ & parentum suorum animarum salute augmentare intendit cum sedecim marcarum siliginis redditibus, decem videlicet marcharum redditibus de tota possessione, curiis & villa Lütteken Kunpiegr & per eorum possessiones in festo sancti Martini Episcopi intra civitatem Lub. expensis persolventis exsolvendis, & pro centum & viginti quinque marcis ejusdem monetæ comparatis & quatuor marcarum redditibus monetæ consimilis per Nicolaum Busch & Marquardum Nodelop de Curiis & agris, quos illi in villa Menzendorpe Razeburgens. diœcesi. possident singulis annis persolvendis, nec non & duarum marcarum redditibus, de quibusdam agris Veltmarchiæ villæ Menzendorpe prædictæ, Dörland dictis, cum suis attinentiis exsolvendis, & pro octuaginta similibus marcis comparatis, prout hæc omnia in quibusdam Reverendi in Christo patris, Domini Johannis, Episcopi Razeburgens. ac bonæ memoriæ Magnifici Principis, Domini Hinrici, Comitis Holsatiæ & Cleri Radlovven, ac præfatorum Hermanni & Joachimi Tralols nominatorum autenticis literis, eorum veris sigillis sigillatis plenius continentur, dotare proponentes eosdem redditus, scilicet viginti quatuor marcarum per progenitores eorum deputatos & sedecim Marcarum redditus per Hinric. prædictos, ut præmittitur condonatos, Deo, & nobis sponte & libere, hujusmodi dotationis causa, obtulerunt, & realiter assignaverunt, & est pro parte dictorum Herman. & Joach. nobis humiliter supplicatum, ut eandem vicariam fundare, & dotationes hujusmodi admittere, ac prædictarum quadraginta marcarum redditus hujusmodi dictæ vicariæ in perpetuum applicare, ac dotationem & fundationem hujusmodi auctorizare dignaremur. Ita tum quod ex prædictis quadraginta marcarum redditibus vicariæ hujusmodi pro tempore vicarius duas marcarum redditus, unam videlicet Rectori solum, & aliam vicariis parochialis Ecclesiæ in Odeslo simile in augmentum memoriarum ibidem pro ipsorum Hermanni, Joachimi & Hinrici, ac eorum amicorum & progenitorum animarum salute, singulis futuris annis in festo beati Martini Episcopi indilate solvere & exponere teneatur. Nos igitur desiderium dictorum Hermanni, Joachimi & Hinrici in Domino commendantes, hujusmodi supplicationibus inclinati, quadraginta marcarum redditus prædictos in protectionem libertatis ecclesiasticæ atque nostram recipimus, & ex eisdem hujusmodi perpetuam vicariam in Ecclesia prædicta ad prædictum altare, & sub vocabulo supra dicto, hujusmodi renore præsentium, auctoritate nostra ordinaria fundamus, erigimus, instauramus & dotamus, nec non prædictarum quadraginta marcarum redditus hujusmodi ad eandem perpetuam vicariam pro sua dotatione applicamus, sic quidem, ut vicarius dictæ vicariæ pro tempore existens eosdem quadraginta marcarum redditus singulis annis percipere, & in suos usus convertere possit: Salvo quidem, ut ex eisdem duas marcas in præfato titulo singulis annis indilate ministrare debeat, ut prædicitur. Volumus tunc quidem idem vicarius Rectori parochialis Ecclesiæ in Odeslo pro tempore existenti in licitis & honestis obediat & missas & divina officia, ut cæteri ibidem vicarii, celebret, ac memoriarum & consolationum omni pro tempore inter vicarios ejusdem Ecclesiæ distribuendarum particeps sit & censeatur cum effectu. Cæterum, juxta eorundem Hermanni & Joachimi institutum, auctoritate nostra prædicta volumus & concedimus quidem, ut Henricus præfatus prima vice per præfatos Hermannum & Joachim ad eandem vicariam nobis præsentetur, quoque, sic præsentato cedente, Jus patronatus ejusdem vicariæ ad Rectorem ejusdem Ecclesiæ in Odeslo pro tempore devolvatur. Ita tum quidem idem plebanus in Odeslo, non nisi unica vice duntaxat & præfato Hinrico Reyneken vivente idoneam personam ad vicariam ante dictam possit præsentare. Ipso namque Hinrico de medio sublato, Jus patronatus dictæ vicariæ ad dictos Hermannum & Joachim, & eorum veros hæredes in descensu lineæ masculinæ ad masculum videlicet seniorem substitere pro tempore devolvatur. Quibus omnibus vita functis Collegium dictæ vicariæ apud nos & successores nostros Episcopos Lubicens. pro tempore censemus debere remanere. Porro si quoque prædictos quadraginta marcarum redditus per aliquos prædictorum, in quibus gratia reemtionis facta existit, redimi contingat, volumus, ut in hoc casu capitulis illa summa, qua mediante redemptio fieri concessa est, nobis aut successoribus nostris, Episcopis Lubecens. pro tempore & non vicario dictæ vicariæ pro tempore exsolvatur. Quodque nihilominus ipse vicarius suis laboribus & expensis capitalem summam hujusmodi in alios perpetuos annuos redditus de consilio, tum & consensu nostro & successorum nostrorum prædictorum quantocius convertere teneatur; Decernentes irritum & inane, quidquid contra præmissa fuerit attemptatum. In quorum omnium & singulorum præmissorum testimonium sigillum nostrum præsentibus duximus appendendum. Datum & actum in castro nostro Onitin, Anno Domini millesimo, quadringentesimo vigesimo secundo, in vigilia Epiphaniæ Domini.

CXL.

Laudum, oder Ausspruch zwischen Bischoff Johanne VII. zu Lübeck an einem; dann dem Probst, Prior und Convent zu Segeberg am andern Theile, den Zehenden zu Cistermunde betreffend, de Anno 1423.

In Nomine Domini Amen

ANno a nativitate ejusdem millesimo CCCC. XXIII. in Dominica mensis Februarii die vicesima sexta, horarum vesperarum vel quasi, Pontificatus beat. in Christo Patris & Domini nostri, Domini Martini, divina providentia Papæ Quinti, anno sexto, in mei Notarii publici & testium infrascriptorum ad hoc specialiter vocatorum præsentia personaliter constitutus, reverend. in Christo Pater, Dominus Johannes, Episcopus Lub. ex una & venerabiles & religiosi viri, Domini, Marquardus Belovv, Præpositus, & Johannes Smit, Prior monasterii in Segeberge, Ordinis canonicorum regularium sancti Augustini Lub. diœcesi. ex parte monasterii ipsius per Capitulum & fratres ejusdem ad infra scripta faciendum cum pleno mandato specialiter destinati ex altera partibus volentes, ut asseruerunt super quibuscunque dissensionibus & con-

controverſiis inter ipſas partes ſuper decima in Peſtermunde quomodolibet exiſtentibus compromittere & ad pacem & concordiam devenire, & ulterioribus laboribus parcere & expenſis, non vi compulſi, nec fraude aut dolo circumventi, ſed ſponte & libere ex certa ſua ſcientia, matura deliberatione præhabita, in venerabiles & circumſpectos viros, Dominos Bertoldum Duces, decretorum doctorem, Præpoſitum, Johannem Bonrode in utroque jure Licentiatum, Decanum & Johannem Weydeknepel, Canonicum Eccleſiæ Lub. per Capitulum ejusdem eccleſiæ ad hoc ſpecialiter ordinatos præſentes & onus hujusmodi compromiſſi pro ſe & toto Capitulo Lub. prædicto in ſe ſponte ſuſcipientes compromiſerunt & compromiſſum fecerunt, ipſosque in ſuos arbitros arbitratores, & amicabiles compoſitores, ac communes amicos melioribus modo, via, jure, cauſa & forma, quibus potuerunt, elegerunt, dantes & concedentes eisdem ſuis compromiſſariis plenam & omnimodam poteſtatem ac ſpeciale mandatum in hujusmodi compromiſſi negotio, de alto & de baſſo, de jure & de facto, juris ordine ſervato, vel non ſervato, de ſtando vel ſedendo in quocunque loco, die feriata, vel non feriata, in quacunque hora, ipſis partibus vocatis, vel non vocatis, ſimpliciter & de plano, absque ſtrepitu & figura judicii procedendi, pronunciandi, laudandi, arbitrandi, diffiniendi, ſententiam arbitralem ferendi, concordandi, paciſcendi, ac per bona pacis & concordiæ inter dictas partes qualitercunque diſponendi, declarandi, interpretandi, omniaque & ſingula in hujusmodi compromiſſi negotio faciendi, dicendi gerendi & exercendi, declarandi & ordinandi, pro prædictorum & infraſcriptorum obſervatione, prout ipſis Dominis arbitratoribus ſupradictis viſum fuerit expedire. Promiſerunt inſuper reverendus pater, Epiſcopus & Dominus, Abbas & Prior ſupradicti in manibus mei Notarii publici ſolemniter ſtipulantis & recipientis vice & nomine omnium & ſingulorum, quorum intereſt, vel intereſſe poterit in futurum, ſe gratum, ratum, atque firmum perpetuo habituros & emologaturos plenarie totum, id, & quidquid per ſuos arbitros, arbitratores prædictos, inter ipſos, vigore hujusmodi compromiſſi ordinatum, ſtatutum, laudatum, diffinitum & arbitratum ſeu pactum, conventum vel concordatum ac pronunciatum fuerit quoquomodo, & contra hujusmodi ſententiam arbitralem ſive aliam qualemcunque pronunciationem nullo unquam tempore, vel loco, dicere, facere, vel venire, de jure, vel de facto, quovis quæſito colore, ſed eam in continenti potius velle approbare & emologare, ab ea non appellare, ſeu reclamare, nec ad arbitrium boni viri reducere, aut reduci facere, etiam ſub pœna ducentarum marcarum argenti puri, hujusmodi ſententiam arbitralem, aut quamcunque aliam pronunciationem per ſupradictos arbitros, arbitratores fiendam, ſervanti applicandarum, & per partem non ſervantem perſolvendarum, qua pœna commiſſa, exacta, petita, ſoluta, generoſe remiſſa, vel non, nihilominus hoc præſens publicum inſtrumentum & ſententia arbitralis, modo infraſcripto ferenda, in ſuis robore & vigore debeant permanere. Renunciaverunt etiam dictæ partes dolo malo, juri, metui, fraudi, in factum actioni, condictioni indebiti, ſine cauſa & ob cauſam, & ex injuſta cauſa hujusmodi compromiſſi non ſic initi, obligationis non ſic factæ, non ſic celebrati contractus, aliter fuiſſe dictum vel factum, aut ſcriptum, & quibuscunque conſtitutionibus apoſtolicis, gratiis, indulgentiis, ſtatutis, privilegiis, fori, temporis & loci, a jure, vel ab homine editis, vel edendis libellis, non oblationi copiæ præſentis inſtrumenti non habitæ, & præſertim juri, dicenti, quod generalis renunciatio non valeat, niſi eam præceſſerit magis ſpecialis, ſub pœna & ad pœnam ſuperius expreſſam. Quibus peractis venerabiles viri, Domini, Bertoldus, Præpoſitus, Johannes, Decanus, & Johannes Weydeknepel, Canonici, arbitri, arbitratores, & amicabiles compoſitores prædicti, ibidem, ut præmittitur, præſentes, habita ſeorſum deliberatione aliquali, unius videlicet dimidiæ horæ ſpatio vel quaſi, ſupradictis partibus ad ſe revocatis, per organum venerabilis viri, Domini Johannis Bonrode, Decani ſæpedicti, propoſuerunt hæc verba, vel eis in effectum ſimilia: Licet jam noviter in nos & noſtrum Capitulum compromiſeritis, tamen ad veſtrum, partium videlicet utrarumque hic præſentium, inſtantiam ante aliquos dies jura a vobis utrisque ad ſupradictum negotium facientia accepimus, eaque pluries in tota congregatione Capituli noſtri, una cum eodem Capitulo noſtro mature ad invicem rimando ponderavimus, ac demum in hunc modum, mediante æquitate, concordavimus, quem vobis præfatis partibus pro laudo & amicabili compoſitione pronunciamus & dicimus de juſſu & voluntate noſtrorum Dominorum Capituli noſtri ſupra dicti, videlicet, quod ipſa decima in Xeſtermunde ex nunc & in antea ad reverendum in Chriſto patrem, Dominum Johannem, Epiſcopum Lub. modernum omnesque alios ſuos ſucceſſores pro tempore Epiſcopos Lub. pro una, & Præpoſitum & conventum monaſterii in Segeberge pro

pro alia medietatibus æqualiter dividenda, perpetuis futuris temporibus pleno jure pertinebit & ſpectabit poſſidenda, quam quidem pronuntiationem Reverendus in Chriſto Pater, Dominus Johannes, Epiſcopus, ſuo & Eccleſiæ ſuæ, & Marquardus Præpoſitus, & Johannes, Prior ſupradicti, ſuis & præfati monaſterii nominibus, quibus ſupra, mox ut facta extitit, emologarunt & approbarunt, & quivis eorum emologavit & approbavit. Super quibus omnibus & ſingulis ſupradictæ partes hinc inde me Albertum, Notarium publicum infraſcriptum, inſtanter requiſiverunt, ut ſibi de præmiſſis unum, vel plura, publicum, ſeu publica conficerem documenta. Acta ſunt hæc in refectorio hyemali aulæ Epiſcopalis Lub. præſentibus ibidem honorabilibus viris, Dominis, Johanne Dagevvake, rectore probo Eccleſiæ in Runneberge, Mindenſis diœceſ. Johanne Radolphi in Sancti Petri Lub. Heyſone de Dranſvelde in Hildenſis eccleſiis perpetuis vicariis, & Matthæo, Clerico Caminenſis diœceſ. teſtibus ad præmiſſa vocatis ſpecialiter & rogatis. Et ego Albertus van dem Brake, Clericus Verdenſis diœceſ. publicus Imperiali auctoritate Notarius præmiſſis compromiſſionibus, arbitrorum electioni, præfatis donationi, promiſſioni, renunciationi, laudi ſeu concordiæ pronunciationi & ejusdem emologationi & approbationi, omnibusque aliis præmiſſis præſens fui, eaque fieri vidi & audivi, & in hanc publicam formam redegi quam ſigno & nomine meis ſolitis & conſuetis ſignavi, requiſitus in teſtimonium omnium & ſingulorum præmiſſorum.

CXLI.

Inſtrumentum de Woldemaro Breyden von Biſchoff Johanne VII. zu Lübeck gereichte Lehen über Rickebeck, Kykebuſch und Crumeſee betreffend, de Anno 1423.

IN Nomine Domini Amen. Anno a nativitate ejusdem milleſimo, quadringenteſimo, viceſimo tertio, indictione prima, die vero quarta menſis Junii, hora nonarum vel quaſi Pontificatus ſanctiſſimi in Chriſto Patris & Domini noſtri, Domini Martini, divina providentia Papæ quinti, anno ſexto, reverendus in Chriſto Pater ac Dominus, Dominus Johannes, Epiſcopus Lubic. ad infraſcripta feudalia bona videlicet Curiam in Rikebeke & villas Kykebuſche & Crumezee Lub. dioec. ad Epiſcopum Lubec. pro tempore exiſtentem jure feudi pertinentia famoſo famulo, Marquardo Breyden, Korſſemel nominato, bonorum ipſorum poſſeſſori, & ſe cum prædictis bonis per præfatum Dominum Epiſcopum noviter in Epiſcopatum Lubec. promotum infeudari humiliter petenti in feudum contulit & conceſſit, & cum ejusdem bonis præfatum Marquardum infeudavit. Idemque Marquardus fidelitatis & omagii, ſuis erectis digitis jurando præfato Domino Epiſcopo præſtitit conſuetum corporale juramentum, præſentibus ibidem honorabilibus viris, Dominis, Johanne de Northum, Mindenſ. & Johanne Daghevvaken. Lub. Eccleſiarum Canonicis, teſtibus ad præmiſſa vocatis ſpecialiter & rogatis. Deinde Anno Domini milleſimo CCCC. vigeſimo quarto Indictione --- die vero prima menſis Januarii, hora primarum vel quaſi, Pontificatus dicti Domini noſtri, Domini Papæ anno ſeptimo, prædictus Dominus Epiſcopus Lub. ſupra ſcripta feudalia bona per mortem dicti Marquardi vacantia, honeſto viro Joachim Kurven armigero, ſe hæredem dictorum bonorum eſſe dicenti, & ſe cum dictis bonis per Dominum Epiſcopum prædictum infeudari humiliter petenti, & homagii ac fidelitatis juramentum præſtanti, tanquam hæredi & non alias contulit & conceſſit in feudum & cum eisdem bonis præfatum Joachimi, ſi, & in quantum verus hæres eſſet infeudavit, & non aliter ſub proteſtatione illa videlicet, quod ſi eundem Dominum Epiſcopum contigeret eadem bona in feudum conferri alicui alteri, pinguius jus hæreditarium in eisdem bonis habenti & præſertim Woldemaro Breyden, dicti Marquardi filio eorundem bonorum poſſeſſori, quem idem Dominus Epiſcopus verum hæredem dictorum bonorum, ut dicebat, eſſe credidit, ex tunc infeudationem hujusmodi eidem Joachimo, ut præfatur factam, non vellet ratam habere, quoquomodo & expreſſe decernit, quod ſi Woldemarus prædictus dictorum bonorum feudum abs Domino Epiſcopo petere & impetrare non neglexerit, quod ex tunc hujusmodi feudatio dicti Joachim deberet eſſe invalida, & nullius roboris, vel momenti, & hanc proteſtationem idem Joachim admiſit, & approbavit præſentibus ibidem Heneckino Ratlovven, Detlevo Bochvvolden, Svvinkulen dicto, armigeris, laicis, dictæ diœc. teſtibus ad præmiſſa vocatis ſpecialiter & rogatis. Poſtea vero de Anno Domini Indictione & Pontificatu proxime dictis, die decima tertia menſis Junii, hora veſperorum vel quaſi præfatus reverendus pater, Dominus Epiſcopus, ſupradicta bona Woldemaro Breyden, ſupradicti Marquardi filio, ipſorum bonorum poſſeſſori & humiliter genuflexo & petenti ſe cum ejusdem bonis infeudari, in feudum con-

contulit & concessit, & immediate præfatus Woldemarus eidem Domino Episcopo consuetum fidelitatis & homagii, digitis erectis, jurando corporale præstitit juramentum præsentibus ibidem honorabilibus viris, Dominis, Johanne Daghevvaken, præfato, & Sandero Boet ac Nicolao Storm Clericis Maguntinens. & Lub. diœcesf. testibus ad præmissa vocatis specialiter & rogatis. De & super quibus omnibus & singulis præfatus Dominus Episcopus a quondam Alberto de Braken, dum viveret Verdens. Diœc. publico Imperiali auctoritate Notario, sibi confici petiit unum vel pura, publicum Instrumentum, seu Instrumenta. Acta fuerunt hæc in domo Episcopali in oppido Uthin, Lubec. diœc. annis, Indictione, mensibus, diebus, horis, pontificatu quibus supra dictis. Et quia præmissis omnibus & singulis, dum sic fierent & agerentur quondam, Albertus Notarius præfatus, una cum prædictis testibus præsens interfuit, & ea sic fieri vidit & audivit. Et ego Nicolaus Storm, Clericus Lubecens. diœc. publicus Imperiali auctoritate Notarius, præmissa omnia & singula vel saltem eorum effectum in manuali, seu protocollo præfati quondam Alberti Notarii propria manu sua mihi Notario bene nota conscripto, ita, ut præfertur, contineri reperi. Ideo ex commissione & mandato reverendi Patris & Domini Episcopi antedicti mihi factis, ne propter mortem ipsius Alberti, vita functis, veritas præmissorum occultetur, præsens publicum Instrumentum exinde confeci, & hic me subscripsi signoque & nomine meis solitis & consuetis signavi, in fidem & testimonium omnium & singulorum præmissorum.

CXLII.

Derer gesammten Hertzoge zu Schleßwig, Fürsten zu Stormarn und Grafen zu Hollstein Diploma, **Vermöge dessen sie das Hoch-Stifft Lübeck in ihren besondern Schutz und Verspruch genommen,** de Anno 1423.

My Hinrick, Adolff unde Gherd, Brodere, van Godes Gnaden Hertogen to Slesvvyck, Vorsten to Stormeren, unde Greven to Holsten unde Schowenborgh, bekennen unde betughen openbare in dessen Breve, dat vvy dem Erwerdhigen in God Vadere, Hern Johanne, Bischupe to Lubecke, unsern leven sunderghen Vrunde, syn Stichte, beyde Lude unde Gut, umme synes vlytighen Arbeydes vvyllen, unde sunderghee Woldat, de hee uns und unsen Landen truvvelcken heft bewiset, an unse Bescherminghe entfanghen unde nommen hebben, unde willen ene unde syn Stichte truvvelcken beschermen, vorbitten und vordeghedinghen, teghen allerleye Welde unde Unrecht, na al unsen Vormoghenden voghenomen, wes dat mene Land deyt. Hierumme bidde vvy unde beden alle denjennen, de in unsen Landen unde Herscupen vorbenannt beseten syn, unde de umme unsen willen doen unde laten willen, dat se den ergenannten erwerdighen Vadere, syn Stichte, Lude unde Gud, nerghen ane beschedeghen, edder myt vvelde anverdighen, edder vorunrechten. Were over dat, dat yemend dede dar enbonen, dot wolde vvy richten, unde keren woe vvy mochten. Desses to Tuchnisse, hebbe vvy Hertogen vorbenannt unse Ingbesegele vvytlichen laten henghen an dessen Bref, de geschreven unde gheven ys up unsem Slote to Plone, na Godes Bord verteyn hundert Jar, darna in deme dre unde tvvyntighesten Jahre, in Sunte Laurentius Daghe des siilghen Mertelers.

CXLIII.

Instrumentum **die von Joachim Kuren an Bischoff Johannem VII. zu Lübeck abgetretene Fischerey zu Tymmendorp betreffend,** de Anno 1424.

IN Nomine Domini Amen. Anno nativitatis ejusdem millesimo quadringentesimo vicesimo quarto, in Dominica secunda, die vero decima quarta mensis Aprilis, hora vesperarum vel quasi, pontificatus beatissimi in Christo Patris & Domini nostri, Domini Martini, divina providentia Papæ Quinti, anno septimo, honestus armiger, Joachym Kuren, Laicus, Lub. diœc. coram reverendo in Christo Patre ac Domino, Domino Johanne, Episcopo Lub. constitutus ad ejusdem Domini Episcopi interrogationem sponte & libere recognovit, & fatebatur piscariam anguillarum prope Tymmendorpe, dictæ diœcesf. ad eundem Dominum Episcopum pertinere & pro generosa concessione, seu licentia ibidem quandoque piscandi, per eundem Dominum Episcopum eidem Joachim facta, retulit gratiarum actiones eidem Domino Episcopo, & fatebatur idem Joachim usum hujusmodi piscariæ jam dudum dimisisse, denuo ibidem realiter & penitus dimisit, de & super quibus omnibus & singulis præfatus Dominus Episcopus a quondam Alberto de Braken, Clerico dum viveret, Verdensis diœcesf. publico auctoritate Imperiali Notario, sibi confici petiit unum, vel plura, publicum instrumentum, seu publica instrumenta. Acta sunt hæc in campo Viirte Bornehovede, dictæ diœcesf. anno, indictione, mense, die, hora & pontificatu, quibus supra præsentibus ibidem Vulfardo Rantzovven, Lub. & Hermanno de Buren, Hamburgense, Bremensis diœcesf. Ecclesiarum Canonicarum, & Ludero Rugen, Præposito monasterii Porretze, dictæ Lub. diœcesf. testibus ad præmissa vocatis specialiter & rogatis. Et quia præmissis omnibus & singulis, dum sic fierent, & agerentur, quondam Albertus Notarius præfatus una cum prædictis testibus præsens interfuit, & ea sic fieri vidit & audivit; Ego Nicolaus Storm, Clericus Lub. diœcesf. publicus Imperiali auctoritate Notarius, præmissa omnia & singula, vel saltem eorum effectum in manuali, seu protocollo præfati quondam Alberti Notarii, propria manu sua mihi Notario bene nota conscripto, ita, ut præfertur, contineri reperi, Ideoque ex commissione & mandato reverendi Patris & Domini Episcopi ante dicti, mihi factis, ne propter mortem ipsius Alberti vita functi, aliquid præmissorum occultetur, præsens publicum Instrumentum exinde confeci, & hic me subscripsi, signoque & nomine meis solitis & consuetis signavi, in fidem & testimonium omnium & singulorum præmissorum.

CXLIV.

Bischoffs Johannis VII. zu Lübeck Diploma, **den dem Leyden Christi zu Ehren, in der Dom-Kirche daselbst gestifteten Becher mit der H. Müntze betreffend,** de Anno 1424.

JOhannes, Dei & Apostolicæ sedis gratia Episcopus Lubic. universis & singulis Christi fidelibus præsentes literas inspecturis, salutem in Domino sempiternam. Inter omnia opera naturæ, quæ ab initio sunt impensa mortalium, nihil est mirabilius, nihilque sublimius, quam quod pro mundo Christus est crucifixus, & lancea transfixus, diræ passionis calice saturatus. Etsi tantæ reliquiæ sanctorum digne revereantur, & frequententur a Christi fidelibus: illas tamen majori veneratione ac devotione convenit honorari, in quibus salvator Dominus noster læsus Christus de hoste humani generis triumphavit, &, quos ille sua fraude abduxit, dignatus est redimere in calice suæ possionis dominicæ præclaro, per quem antiquæ prævaricationis pactum est deletum, & inibi tota diabolicæ damnationis contrita est adversitas & peracta sunt mysteria infirmitatis humanæ. Ad altitudinem itaque spei in domino non segniter, neque cum corpore currendum est, sed prudenter & fideliter cogitandum de quasi captivitate, & quam misera servitute per hunc calicem & virtutum sanguinis & aquæ ex corde & latere Christi lancea vulneratis emanantium, est humanum genus liberatum. Hoc pie recolentes in corpore nostro glorificemus Deum, ut in ejus sancta resurrectione præmium vitæ & immortalitatis coronam percipere mereamur. Sane in regno Hungariæ nuper cum essemus, a cunctis intelleximus, quod ibidem quamplures infirmitatibus febrium vexati, postquam de potu, in quo annulus, vel denarius, quod ferrum sacratissimum dictæ linceæ tetigerit, intromitteretur, devote ter potarent, infirmitatibus suis miraculose profugatis, suorum corporum reciperent omnino sanitatem. Quod experientia vulgari cottidiana ibidem verissimum esse famatur. Miraculi cujus causa nos permoti, aureum nummum, in medio perforatum, huic ferro sacratissimo, quod ex Dei gratia, & favore illustrissimi Regis Romanorum manualiter in Hungaria contractavimus sine medio applicuimus circumquaque tangendo, & acuitatem anteriorem sacratissimi ferri hujus extrusimus per foramen antedicti nummi, cum quo etiam clavum, quo cruci affixus fuit Christus, & alias reliquias sanctorum corporaliter tetigimus ibidem, firma spe credentes, quod in re huic ferro applicata & contractu derivative per fidem miraculorum latere possit virtus. Nam hoc ferrum sacratissimum in corde & corpore Christi sacrificatum, velut clavis summi Davidis thesauros aperiens divinæ Majestatis, & æterni luminis fontem, unde sanguis & aqua, sacramenta nostræ salvationis, effluerunt, tenet super omnes reliquias sanctorum principatum. Hæc sanctissima siquidem effusio super illo ferro nobis in doctrinam facta est; unde cum ferrum sanguine Dei omnipotentis ornatum ad cor per memoriam revocatur, lacrymarum aqua statim in oculis cordis medelam operatur. Nonne longius qui transfixit Christum lancea cum jam caligassent oculi ejus per ministerium sanguinolentæ lanceæ statim clare vidit: nec solum a cœcitate, sed ab omni infirmitate genus humanum est curatum. Hoc denique sacratissimum ferrum, in quo est nostri salvatori ultimus haustus calicis suæ passionis propinatus super nostri corporis infirmitate devotis meditationibus ponamus & recipiemus adjuvante Christo integram sanitatem corporis, & animæ salutem. Nos autem, ut Christi fideles gratam calicis Dominicæ passionis & dicti ferri sacratissimi memoriam recensere possint, in quo a malo retra-

retrahimur, & in bono confortamur, ad honorem DEI lancea perforati, aureum hunc nummum in quodam alto cipho Smalcato & maurato, futuris perpetuis temporibus in eccleſia noſtra Lubicenſ. permanſuro coaptari fecimus, & firmari. Et ad corroborationem devotionis in tam ſacris rebus excitandæ, ut cuncti mereantur gratiæ conſequi donum, quod hi ſunt adepti, qui calicem Domini biberunt, & amici Dei facti ſunt, ipſos Chriſti fideles donis ſpiritualibus confortare volentes omnibus vere pœnitentibus confeſſis & contritis, qui in die cœnæ dominicæ, præſertim ex ipſo cipho, de nummo cum devotione ſumſerint potum, in memoriam calicis divinæ paſſionis & ſacratiſſimi ferri hujus, ac quinque Pater & quinque ave Mariæ ad laudem quinque vulnerum dulciſſimi noſtri Jeſu Chriſti dixerint, quotiens hoc fecerint, totiens quadraginta dies indulgentiam de omnipotentis Dei miſericordia & beatorum Petri & Pauli Apoſtolorum ejus auctoritate confiſi, de injunctis ſibi pœnitentiis, miſericorditer in Domino relaxamus. Datum Lubec. Anno Domini M. CCCC. XXIV. Indictione ſecunda, die Mercurii, decima nona menſis Aprilis, noſtro ſub ſigillo præſentibus appenſo.

CXLV.

Des Dom-Capituls zu Lübeck Diploma Incorparationis **einiger** Præbende, Vicariate **und** Parochien **zu Unterhaltung der Biſchöfflichen Tafel**, de Anno 1424.

UNiverſis & ſingulis præſentia inſpecturis, Bertholdus, Præpoſitus, Johannes, Decanus, Gotſchalcus Warendorp, Cuſtos, Hinricus Weſthof, Magiſter, Bernardus Eykof, Doctor Theologiæ, Wulfardus Ranzouvve, Joannes Weydeknepel, Hermannus Zamyt, Theodoricus Schepenſtede, Hermannus Vos, Magiſter, Otto Boetii, Magiſter, Borchardus de Oſta, Theodoricus Schreye, Canonici, totumque Capitulum Eccleſiæ Lubicenſ. ſalutem in Domino ſempiternam. Digniſſimum equidem arbitramur, & congruum, ut temporum qualitate penſata præſertim circa perſonæ reverendi in Chriſto Patris & Domini noſtri, Domini Epiſcopi & Eccleſiæ Lubecenſ. utilitates & commoda, ne ſui ſtatus decentiam temporalium rerum defectus obnubilet, intendamus. Cum itaque fructus, redditus, & proventus Epiſcopalis menſæ Lubecenſ. adeo ſint tenues & exiles, quod ex eis Epiſcopus pro tempore, juxta ſtatus Epiſcopalis decentiam, non valet ſuſtentari commode, & onera ſibi incumbentia ſupportare. Nos igitur, quos filialis affectionis ſtudium in tanti patris proviſionibus habere condecet, ut quoad numerum Canonicatuum minor præbenda, quæ ſalinaris appellatur, quam Nicolaus Schoneke, ac una, quam Nicolaus Went in Cathedrali, & alia, quam Johannes Schroder de Borch, in beati Petri, tertiaque, quam Joannes Borzovve in ſancti Jacobi, & quarta, perpetuæ vicariæ ſine cura, quam Johannes Lichtenovve in beatæ virginis parochialibus eccleſiis Lubecenſ obtinent, ad Eccleſiam & in Capitulo dictæ eccleſiæ Lubecenſ. pro tempore exiſtentium, nec non in Plone & in Luckenborch parochiales Eccleſiæ Lubecenſ. diœceſ. ad Domini pro tempore Epiſcopi Lubecenſ. collationem, proviſionem, ſeu diſpoſitionem pertinentes, Epiſcopali menſæ Lubecenſ. prædictæ, in aliqualis ſubventionis auxilium conjunctim vel diviſim perpetuo incorporentur, annectentur, & unientur, matura ſuper his deliberatione præhabita expreſſe conſentimus, ſupplicantes etiam ob id ſanctiſſimo Domino noſtro Papæ, quatenus ad incorporationes, annexiones & uniones hujusmodi per ipſius ſanctitatem generoſius procedetur. Datum apud Eccleſiam Lubecenſ. prædictam in loco Capituli ejusdem ſub Anno Domini milleſimo quadringenteſimo vigeſimo quarto, die prima menſis Septembris, noſtri Capituli Sigillo præſentibus impenſo.

CXLVI.

Biſchoffs Johannis VII. **zu Lübeck** Diploma Inſtitutionis & Confirmationis **des von Johann Wedegen zu Nyenſtadt** fundirten Vicariats, de Anno 1424.

JOhannes, Dei & Apoſtolicæ ſedis gratia Epiſcopus Lubec. ad perpetuam rei memoriam, ſinceræ devotionis affectui, quam diſcretus vir, dilectus nobis, Johannes Wedege, Presbyter in parochiali Eccleſia opidi Nyenſtad, noſtræ diœceſ. officians, ad nos gerit, promeretur, ut petitiones ſuas illas præſertim, quæ animæ ſuæ ſalutem & divini cultus augmentum reſpiciunt, quantum cum Deo poſſumus, ad exauditionis gratiam favorabiliter admittamus. Sane petitio pro parte dicti Johannis nuper exhibita continebat, quod ipſe, fervore devotionis accenſus, de ſalute propria cogitans & ſupiens terrena in cœleſtia & tranſitoria in æterna felici commercio commutare, quandam perpetuam vicariam

cariam ad altare in capella Sancti Spiritus extra muros oppidi antedicti ſitum, in honorem omnipotentis Dei ejusque glorioſæ matris ſuæ, virginis Mariæ, & ſub vocabulo ſanctarum Annæ & Mariæ Magdalenæ de bonis ſibi a Deo collatis, ut de novo ipſam vicariam fundaret, cum redditibus viginti marc. Lubecenſ. monetæ dotare proponens infra ſcriptos redditus per eundem Dominum Johannem emtos, ſcilicet unius marcæ in certo agro pro duodecim marcis emptæ, & per Ottonem Jordens Vice-Rectorem dictæ Eccleſiæ in feſto ſcil. Martini ſolvendis & octo ſolidorum Lubec. monetæ in agro pro quinque marcis emptarum, & per Nicolaum Spiryngh in feſto Michaelis perſolvendarum, ac duarum marcarum ejusdem monetæ in area quadam pro viginti marcis emptarum, & per Johannem Kerſtens in feſto ſcilic. Nicolai perſolvendarum. Item duarum aliarum marcarum ejusdem monetæ in area pro XX. marc. empt. & per Segheben in feſto Michaëlis ſolvendar. nec non unius marcæ in area pro X. marc, emptæ & per Joh. Nyenborch in feſto Nativitatis Chriſti ſolvendæ, & unius marcæ in area pro X. marcas emptæ, & per eundem Johannem Nyenborch in feſto Paſchæ ſolvendæ, & octo ſolidorum in agro pro VI. marcis emptorum, & per eundem Johannem Nyenborch in feſto St. Martini ſolvendorum, nec non unius marcæ, pro decem marc. in area emptæ, & per Johannem Schonenberch in feſto Paſchæ ſolvendæ & unius marcæ pro X. marc. in area emptæ & per Joh. Didericum in feſto Paſchæ ſolvendæ. Item XXIV. ſolidorum pro quindecim marc. in area emtorum & per Detlevum Beyer in feſto Paſchæ ſolvendorum. Ac unius marcæ pro X. marc. in area emptæ, & per Henneken Neven in feſto paſchæ ſolvendæ, & unius marcæ pro X marc. in area emptæ & per Tymmonem Hermeſtorp in feſto paſchæ ſolvendæ. Item unius marcæ pro X. marc. in area emtæ, & per Hinricum Groten in feſto St. Johannis Baptiſtæ ſolvendæ & VIII. ſolidorum pro V. marc. in area emptorum, & per Vicken Rover ſolvendorum in St. Johannis baptiſtæ. Item unius marcæ pro X. marc. in area emptæ & per Nicolaum Wulf in feſto paſchæ ſolvendæ & octo ſolid. pro quinque marcis emptorum in area & per Conradum Heydenrick in feſto paſchæ ſolvendorum, ac unius marcæ, pro XII. marc. in area emptæ, & per Joh. Sachtelevet in feſto paſchæ ſolvendæ & XX. ſolidor. pro XV. marc. emptorum in area & per Egghardum Hacken in feſto Martini ſolvendorum ac VIII. ſolidor. pro quinque marc. in area emptorum, & per Marquardum Bullem in feſto St. Joh. Baptiſtæ & per ſingulos dicti oppidi oppidanos ſingulis annis ſolvendorum & ſolvendarum redditus & proventus, prout hoc in quodam publico inſtrumento, per Fredericum Strodingh, Notarium ſubſcripto & in libro authentico Conſulatus dicti oppidi plenius continetur. In præſentia dictorum virorum, videlicet Pauli Kynt, ac Detlevi Beyer, Proconſulum, & Tymonis Steyle, & Walfardi Bremer, & Chriſtiani Krogher, & Emekini Spiringh, Conſulum, & conſulatum dicti oppidi repræſentantem atque facientem, Deo & nobis libere & ſpontanee dotationem hujusmodi obtulit & realiter aſſignavit promiſitque, quod ipſe infra annum proxime ſecuturum redditus VIII. ſolidorum ad dotationem hujusmodi de ſuis bonis procurare velit, & fuit pro parte dicti Domini Johannis nob. humiliter ſupplicatum, ut eandem Vicariam fundare & dotationem hujusmodi admittere, & prædictarum XX. marcarum redditus hujusmodi dictæ vicariæ in perpetuum applicare, &, ut infra ſequitur, ſtatuere & diſponere, & ordinare dignaremur. Nos igitur deſiderium dicti Johannis in Domino commendantes, hujusmodi ſupplicationibus inclinati, pro dotatione ejusdem vicariæ, redditus prædictarum XX. marc. applicamus, & eos recepimus, per præſentes, in protectionem Eccleſiaſticæ libertatis, & dotationem hujusmodi approbamus, ipſamque vicariam, ad laudem omnipotentis DEI ſuæque matris virginis Mariæ, ſub vocabulo ſanctarum Annæ, & Mariæ Magdalenæ, ad altare præfatum, tenore præſentium, auctoritate ordinaria, fundamus, & de novo creamus & auctorizamus, ſic quod vicarius dictæ vicariæ pro tempore redditus antedictos, etiamſi illos pia manu contingat augmentari, ſingulis annis percipere & in uſus ſuos convertere poſſit. Et ſi contingeret areas & agros hujusmodi, via redemptionis, a redditibus hujusmodi in toto, vel in parte liberari, ex tunc pecuniæ ex ipſa receptione provenientes, apud Epiſcopum Lubecenſ. pro tempore exiſtentem, & conſulatum antedictum deponantur, & tunc ipſi de Epiſcopi conſilio, alii redditus ad ipſam vicariam emantur & pertinentur. Statuimus quoque, quod vicarius eandem pro tempore obtinens actu debeat eſſe presbyter vel ſaltem in tali ætate conſtitutus, ut infra quatuor vel quinque annos a tempore ſuæ præſentationis, in menſe ſequenti, ad ſacerdotium rite poſſit promoveri. Hanc autem noviter creatam vicariam prædicto Dn. Johanni conferimus, & de illa etiam ſibi, tenore præſentium, providemus, & licet jus patronatus dictæ vicariæ ad Epiſcopum Lubecenſem pro tempore, poſt mortem dicti Domini

Johannis merito venire & volvi deberet, tamen quia proconſules & conſulatus antedictus eandem vicariam cum aliquibus annuis redditibus ſucceſſu temporis competentis augmentare promiſerunt, ac redditibus dictarum XX. marcarum & domos ac areas præfatas, quoad redditus hujusmodi, ab omnibus oneribus quorumcunque contributionum, ſive precariarum generalium, vel ſpecialium, exemerunt, & totaliter libertarunt, de conſenſu igitur dicti Johannis, jus patronatus hujusmodi præſentandi perſonam idoneam per Epiſcopum, inſtituendam ad eandem vicariam, quotiens eam vacare contingit, proconſulatu prædicto in perpetuum reſervamus, ſub hoc modo, quod quotiescunque Epiſcopus Lub. pro tempore exiſtens, tempore vacationis dictæ vicariæ, conſulatum ipſum pro ydonea perſona ad vicariam ipſam præſentanda rogare voluit, totiens conſulatus prædictus perſonam, pro qua ex parte Epiſcopi fuerit rogatum, præſentare omnino debebit & tenea-

tur. Ad quod idem conſulatus, & Johannes officians antedicti, ſuum præbuerunt conſenſum, tamen poſt mortem dicti Dn. Johannis, perſonam illam, quam ipſe in teſtamento ſuo ad vicariam ipſam nominaverit, conſulatus antedictus ad ipſam vicariam primo præſentabit, decernens irritum & inane, quicquid contra præmiſſa, vel eorum aliquid fuerit attentatum. Et in teſtimonium præmiſſorum præſentes literas per Notarium publicum infradictum ſubſcribi & ſigilli noſtri appenſione fecimus communiri. Acta ſunt hæc in domo Parochiali Eccleſiæ, in eodem oppido Lubec. Anno Domini M. CCCC. XXIV. Indictione ſecunda, viceſima quinta die Novembr. Pontificatus ſanctiſſimi Domini noſtri, Domini Martini, Papæ Quinti, anno ejus ſexto, præſentibus ibidem honorabilibus viris, Domino Johanne Daghevvaken, in Hildenſemen, & Tiderico Vlint, in Lub. perpetuis vicariis, ad præmiſſa vocatis ſpecialiter & rogatis.

CXLVII.

Ausſpruch, Vermöge deſſen Biſchoff Johanni VII. zu Lübeck das Jus Patronatus über das Vicariat zu Rathekow zuerkennet worden, de Anno 1425.

IN Nomine Domini Amen. Anno a nativitate ejusdem milleſimo, quadringenteſimo, viceſimo quinto, Indictione tertia, die Lunæ, octava menſ. Januar. hora Completorii vel quaſi Pontificat. ſanctiſſimi in Chriſto Patris & Domini noſtri, Domini Martini, divina providentia Papæ Quinti, Anno octavo, in mei Notarii publici & teſtium infraſcriptorum præſentia, Dominis, Johanne, Epiſcopo Lubec. ac Bertoldo, Præpoſito Lub. Hennekino Ratlovven. Lemmeken de Bodvolde alias dicto Snote, & fratre ejus Detlefo de Syrave, nec non Detlevo dicto Schele. Detlef. & ejus fratre Lemmeken de Hemmingſtorpe ac Detlevo dicto de Sluynenekulen. Bakelvolden, conſtitutis, Præpoſitus antedictus, per hæc vel ſimilia verba interrogando dixit, videlicet: Reverende Pater, Domine Epiſcope & vos Boklvoldenſes, licet in Hennekinum Ratlolven & me in cauſa diſſenſionis de & ſuper jure patronatus perpetuæ vicariæ in Eccleſia parochiali Rathekov commiſſeritis, nobis dando poteſtatem, cauſam hujusmodi in jure vel amicitia terminandi, tamen ex ſuperabundantia nos ambo arbitri & arbitratores ad pronunciandum jam parati, ſcire volumus, ſi mei & Hennekini prædicti ſententiæ laudo & arbitrio volueritis ſtare? Ad hanc interrogationem & Epiſcopum & Lemeke Snote, tanquam ſenior Boklvoldenſ. reſponderunt, quod eorum arbitrali ſententiæ ſtare utique vellent, & demum in continenti idem Dominus Præpoſitus dixit vulgariter iſthæc verba, vel ſimilia ſcilicet: Ego meo & Hennekini Ratlovven nominibus dico, quod quia ipſe & ego audivimus hinc inde ab utraque parte propoſita coram nobis & ſub debito examine vidimus literas pergameni ſigillatas, ſuper proprietate villæ Rathekovve confectas, nobis per eundem Epiſcopum præſentatus. Ideoque nos ambo arbitri prædicti matura deliberatione præhabita, in Chriſti nomine diffinimus, laudamus & pronunciamus: Jus patronatus & totalem diſpoſitionem dictæ vicariæ ad Epiſcopum Lub. pro tempore exiſtentem vigore earundem literarum in perpetuum ſpectare & pertinere debere, ac omnia & ſingula per eundem Lemeken in villa Rathekovv & in bonis dictæ vicariæ Jurisdictionem Holtzaticam exercendo facta fuiſſe & eſſe illicita, injuſta, & de facto præſumta, & jus patronatus hujusmodi Epiſcopo Lubec. adjudicamus, illis de Boklvolde illud penitus abjudicando. Ita quod de cætero nullus alius, niſi Epiſcopus Lub. vel official. ſuus advocatus Jurisdictionem Holtzaticam proprie dictam Ding unde Recht, in areis, domibus ſeu bonis dictæ vicariæ exercerbit, vel exerceri faciet, ſeu quoquomodo procuret, pronunciamus inſuper, quod omnes controverſiæ & lites, præmiſſorum occaſione ſubortæ, extinctæ debent eſſe & ſopitæ, debentque proceſſus contra eundem Lemmeken decreti totaliter tolli. Inſuper Dominus Epiſcopus Lubecenſ. pro tempore exiſtens, duabus idoneis perſonis, tantum pro quibus ſucceſſive, tempore vacationis dictæ vicariæ, illi de Bochvvolde ipſum Dominum Epiſcopum rogaverint, eandem vicariam conferre debebit, propter obſequia utilitatis, quæ illi de Bockvvolde Epiſcopo & Eccleſiæ ſuæ diligenter exhibebunt. Inſuper idem Lemmeke Snote a ſolutione Epiſcopalis decimæ, quoad ſuam Curiam in Stolpe, exemptus eſſe debet per ſex annos tantum proximi ſecuturos, hujusmodi autem pronunciationem Epiſcopus & Lemeke, tanquam ſenior Bokvvoldenſ. expreſſe grate acceptabant, & in ea contenta ſervare fide, hinc inde manu data, facta, promiſerunt. Acta ſunt in Cimiterio parochialis eccleſiæ in Plone Lub. diœceſ. anno, indictione, menſe, die & Pontificatu quibus ſupra; Præſentibus ibidem honorabilibus viris, Dominis, Johanne Dikevvake, perpetuo vicario in Eccleſia Hildeſemen. & Johanne Brunonis, Canonico Uthinenſ. dictæ Lub. Diœceſ. teſtibus ad præmiſſa vocatis pariter & rogatis.

(L. S.) Et ego Heyſo de Dransfelde, Clericus Maguntin. diœceſ. Publicus Imperiali auctoritate Notarius, quia interrogationi, reſponſioni, pronunciationi & emologationi, omnibusque aliis & ſingulis præmiſſis, dum ſic, ut præmittitur, fierent & agerentur, una cum prænominatis teſtibus præſens interfui, eaque ſic fieri vidi & audivi. Ideo præſens publicum Inſtrumentum exinde confeci, & in hoc regiſtro ſubſcripſi & publicavi, ſigilloque & nomine meis ſolitis & conſuetis ſignavi, rogatus & requiſitus in fidem & teſtimonium omnium præmiſſorum.

CXLVIII.

Biſchoffs Johannis VII. zu Lübeck Diploma, worinn er dem Dom-Capitul daſelbſt verſtattet, daß es von allen geiſtlichen Perſonen, ſo in der Stadt Lübeck zu Executoribus Teſtamentorum geſetzet würden, Rechenſchafft fordern ſolle, de Anno 1425.

JOhannes, Dei & Apoſtolicæ Sedis gratia Epiſcopus Lub. futuris pax duſciſſima temporibus ſuos ſperatos fructus inter pro tempore Epiſcopos Decanumque ac Capitulum noſtræ Lub. Eccleſiæ non afferat, quinimo magis ut procul deſideratiſſimæ hujus pacis impeditiva diſcordiarum ſomenta pellantur, Nos Johannes, Epiſcopus ſupradictus, de expreſſo conſenſu venerabilium & circumſpectorum virorum, Dominorum, Bertoldi Præpoſiti, Johannis Decani & totius Capituli, Eccleſiæ noſtræ prædictæ, in eosdem Decanum & Capitulum, ſuosque ſucceſſores a quibusvis teſtamentariis, & ultimarum voluntatum executoribus per quoscunque de Clero Civitatis Lubec hactenus electis, ſeu aſſumptis & futuris perpetuis temporibus quomodolibet eligendis, vel aſſumendis ſuarum executionum rationes per cenſuram Eccleſiaſticam etiam exigendi & recipiendi, ac de ſic receptis finem & quitationem, ſive quitantiam pleniſſimam miniſtrandi & faciendi omnimodas auctoritatem & poteſtatem in quantum in nobis reſideat, conferimus & transfundimus per præſentes, volentes & ſtatuentes Epiſcopali noſtra auctoritate, & de conſenſu prædicto, quod Decanus & Capitulum ſæpedictæ noſtræ Eccleſiæ pro tempore exiſtentes poſſint & valeant toties, quoties id res exegerit, per ſe vel alios, quos ad hoc de eorum Capitulo deputandos duxerint, rationes hujusmodi exigere & recipere finesque & quitationes, ſive quitantias deſuper miniſtrare & facere oportunas. Profitemur etiam, quod Præpoſitum, Decanum & Capitulum, ac Clerum Civitatis Lubec. in libertatibus, privilegiis & conſuetudinibus ſuis, in quibus eos invenimus, dimittere volumus, quodque nil de novo contra præmiſſa acceptabimus omnino in futurum, renunciantes proinde omnibus utriusque juris remediis, quibus nos contra prædicta juvari poſſemus quoquomodo. In quorum omnium & ſingulorum fidem & teſtimonium præſentes noſtras literas exinde fieri, ac per Notarium publicum infraſcriptum ſubſcribi demandavimus, noſtrique ſigilli juſſimus appenſione communiri. Datum & actum in Curia noſtra Epiſcopali Lubecenſ. ſub Anno a Nativitate Domini M. CCCC. XXV. Indictione tertia, die vero viceſima prima menſis Januarii, hora quaſi ſexta, pontificatus ſanctiſſimi in Chriſto Patris & Domini noſtri, Domini Martini, divina providentia Papæ quinti, anno octavo, præſentibus ibidem honorabili & provido viro, Domino Johanne Daghevvake, Vicario in Eccleſia Hildenſemenſi, & Theodorico Balgeman Layco diœc. Mindenſ. teſtibus ad præmiſſa vocatis ſpecialiter & rogatis.

Et ego Heyſo de Dransvvelde, Clericus Moguntin. Diœceſ. publicus Imperiali auctoritate Notarius. Quia hujusmodi translationi, profeſſioni, ac renunciationi aliisque omnibus præmiſſis, dum ſic ut præmittitur, per præfatum reverendum præſentem Epiſcopum agerentur & fierent, una cum præ-

prænominatis testibus præsens interfui, eaque sic fieri vidi & audivi. Ideoque præsens publicum Instrumentum, sive præsentes literas de mandatis ejusdem Domini Episcopi subscripsi. Signoque & nomine meis solitis & consuetis una cum appensione sigilli dicti reverendi in Christo Patris & Domini Johannis Episcopi, signavi, rogatus & requisitus in fidem & testimonium omnium & singulorum præmissorum.

CXLIX.

Heinrichs von Buckwolde Renunciation **auf das dem Hoch-Stifft Lübeck zuerkannte** Jus Patronatus **über das** Vicariat **zu Rathekow**, de Anno 1425.

Ick Hinrik von Buckwolde, van Wedole, Knape, bekenne openbare an dessen jeghenwardighen Breve, vor, als weme, dat de Erwerdighe in God Vader, Her Johan, Bischup to Lubeck, heft recht to der Leenware der Vicarie in der Kerken to Rotekouwe, dar hee myt alle den van Bockwolde umme veele rechte Daghe gheholden heft, unde ward des Recht bynnen Plone, dat my wytlich ys, unde darumme hebbe ick vulbordet unde vulborde in dessen Breve, dat hee, unde syne Nakommelinghe, Bischupe to Lubeck, desulven Vicarie umbeworen vredelicken besitten unde beholden moghen, to ewyghen Tyden, alse dat ick, edder myne Erven enwillen noch enschullen myt der Leenware unde Vicarie vorbenannt beweren to neuen Tyden. Dyt love ik Hinrick vorbenannt vor my unde myne Erven in guten Truwen stede und väst to haldende, sunder alle List. Des to Tuchnisse hebbe ick myn Ingheseghel witlichen henghen laten vor dessen Breff, de gheven ys to Lubeck, in dem verteynhundersten Jare der Bord Christi darna in dem vif unde twintighesten Jare, des andern Sondaghes in der Vasten.

CL.

Marqvards von Sighen, Pfand-Innhabers des Schlosses Plön, Revers, **daß die von innen benannten Dörffern des Hoch-Stiffts Lübeck geschehene Höfe-Dienste nicht aus Schuldigkeit, sondern Freundschafft verrichtet worden**, de Anno 1425.

Ick Marqvard van Sighen, Knape, bekenne unde betughe openbare myt Vulbord mynes gnedighen Hern, Hertoghen Hinrickes von Sleßwyck, in dessen Breve vor alles weme, dat de Landsten van deme Nyendorpe, van Wobese Brakroden, unde Turcke, under deme Erwerdighen Hern dem Bischupe van Lubeck beseten, synt ghevryget, also, dat see van Rechtes weghen tho deme Slote to Plone, dat nu myn Pand ys, neynes Hovedenstes plichtich synd to donde, edder Stro dar to bringhende, edder to ghevende, also, dat de Hovedenst twe Daghe in dem Jare to demesulven Slote van en ghedan in Vortyden, unde en Voder Stroes van deme Dorpe darghebracht, ys gheschen van Gnade unde Vrundschap weghen, unde nicht van Rechtes weghen, unde dat de Erwerdighe Here, Her Johann, Bischup to Lubeck, dorch mynes gnedeghen Heren, des Hertoghen vorbenant unde myner bede willen, desse twe Daghe Hovedenstes des Jares up syne vorbenannte Landsten verorlovet heft, dat en schall eme unde syner Kercken meyn Vorvangh wesen, sunder wan de Here, de Bischup my des nicht lengher gunnen wyl, so schall yck unde wille daraf laten unde vordreghen den erbenannten Landsten sulkes Denstes unde des Stroes bringhendes myt guten Willen sunder alle Lyst und Hulperede. Des tho Tbuchnisse hebbe yt myn Ingheseghel witliken ghehenghet vor dessen Bref, de ghegheven ys to Plone, in den Jaren Christi, alse men screft, dusent verhundert darna in deme vüff unde twyntighesten Jare, des verden Daghes na unses Heren Hemmelvard Daghe.

CLI.

Bischoffs Johannis VII. **zu Lübeck** Procuratorium **vor seine zu Einnehmung der Bischöfflichen** Intraden **bestellte Gevollmächtigte**, de Anno 1425.

IN Nomine Domini Amen. Anno a nativitate ejusdem millesimo, quadringentesimo, vicesimo quinto, Indictione tertia, die vero Martis, undecima mensis Septembris, hora nonarum vel quasi, pontificatus sanctissimi in Christo Patris & Domini, Domini Martini, divina providentia Papæ quinti, anno nono, reverendus in Christo pater & Dominus, Dominus Joannes, Episcopus Lubec. in mei Notarii publici testiumque infra scriptorum præsentia constitutus personaliter, omnibus meliori modo, via, jure, tam & forma, quibus melius & efficacius potuit & debuit, fecit, constituit & creavit solenniter suos veros & legitimos procuratores, actores factorum & negotiorum suorum gestores & nuncios speciales & generales, sic, quod specialitas generalitati non deroget, nec e contra, venerabilem Magistrum, Nicolaum Bochovvum, Præpositum Slesvvicens. ac honorabiles viros, Dominos, Johannem Brunonis, Canonicum ecclesiæ Uthinens. Lub. diœc. & Matthæum Been, Presbyterum, Capellanum reverendi patris, absentes, tanquam præsentes & quemlibet eorum in solidum adipiscendi, seu recipiendi ipsius Domini constituentis nomine, & pro eo virtute incorporationis Apostolicæ, sive virtute litterarum Apostolicarum incorporationis &c. possessiones reales & corporales quorumcunque beneficiorum ecclesiasticorum sibi & mensæ suæ Episcopali Lubec. Apostolica auctoritate quomodolibet incorporatorum, omniaque alia & singula in præmissis & circa ea necessaria & opportuna faciendi & exercendi, promittens mihi Notario publico infra scripto solenniter stipulanti & recipienti vice & nomine omnium, quorum interest, seu intererit, se ratum, gratum, atque firmum perpetuo habiturum, quidquid per dictos suos procuratores, aut eorum aliquem actum & procuratum fuerit in præmissis. Voluit etiam eosdem suos procuratores ab omni onere satisdandi relevare &c. Acta fuerunt hæc Lub. in Curia Episcopali Lubec. sub Anno, indictione, mense, die & pontificatu, quibus supra, præsentibus ibidem honorabilibus viris Dominis, Borchardo de Osta, Canonico Ecclesiæ Lub. & Johanne Daghevvaken, Rectore parochialis Ecclesiæ in Ronnenberghe Mind. diœc. testibus ad præmissa vocatis specialiter, & rogatis. Et ego Heyso de Dransfelde, Clericus Moguntin. diœcес. publicus Imperiali auctoritate Notarius, quia hujusmodi procurationi, constitutioni, & ratihabitioni, aliisque omnibus & singulis, dum sic, ut præmittitur, agerentur & fierent, una cum prænominatis testibus præsens interfui, eaque sic fieri vidi & audivi, ideo præsens publicum instrumentum exinde confeci, subscripsi & publicavi, signoque & nomine meis solitis & consuetis signavi in fidem & testimonium omnium præmissorum.

CLII.

Des Päbstlichen Legaten **und Gevollmächtigten** Bulla Incorporationis **und** Confirmationis **derer von dem Dom-Capitul zu Lübeck, der Bischöfflichen Tafel daselbst zugeschlagenen** Præbende, Vicariate **und** Parochien, Anno 1425.

UNiversis & singulis præsentia inspecturis, Jacobus, DEI & Apostolicæ sedis gratia Episcopus Adriensis, in Romana curia residens, de præsenti, ac unius ab Apostolica sede ad infra scripta executor deputatus, salutem in Domino sempiternam, & præsentibus fidem indubiam adhibere. Litteras sanctissimi in Christo Patris & Domini nostri, Domini Martini, divina providentia Papæ quinti, ejus vera bulla plumbea cum cordula cava pro more Romanæ curiæ impendente bullatas, sanas, & integras non vitiatas, non cancellatas, nec in aliqua sui parte suspectas, sed omni prorsus vitio & suspicione carentes, nobis per venerabilem virum, Dominum Nicolaum Bachovv, Præpositum Ecclesiæ Slesvvic. ac reverendi in Christo Patris & Domini, Domini Joannis, dicta gratia Episcopi Lubec. procuratorem ad infra scripta specialiter, prout de suæ procurationis mandato nobis legitime fidem fecerit, constitutum præsentatas, nos cum ea, qua decuit reverentia noveritis recepisse, hujusmodi sub tenore: Martinus Episcopus, servus servorum Dei, venerabili fratri, Jacobo, Episcopo Adriensi, in Romana curia residenti, salutem & Apostolicam benedictionem. Ad hoc, dispositione divina, gregi Dominico præsidemus, ut opportuna Christi fidelibus auxilia, injunctæ servitutis officio, pro tempore dispensantes, eorum potissime indemnitatibus consulamus, quos utpote in partem solicitudinis, præeminentiæ pastoralis assumptos, nobisque & Apostolicæ sedi denotos ulterioris indigentiæ dispendio obvolvi conspicimus, gratum illis super suis ingruentibus relevandis incommodis, quantum cum DEO possumus, dantes sublevamen. Cum itaque, sicut exhibita nobis pro parte venerabilis fratris nostri, Joannis, Episcopi Lubec. nec non dilectorum filiorum præpositi, Decani & Capituli majoris Ecclesiæ Lubec. petitio continebat fructus, redditus & proventus Episcopalis mensæ Lubec. adeo tenues sint & exiles, quod ex illis Episcopus Lubec pro tempore existens, statum suum, juxta suæ Episcopalis dignitatis decentiam, commode tenere, & onera ei incumbentia supportare congrue non possit, pro parte Episcopi, Præpositi, Decani, & Capituli prædictorum nobis fuit humiliter supplicatum, ut uno ex canonicatibus ecclesiæ prædictæ, quoad numerum Canonicatuum ejusdem suppresso, minorem præbendam, quæ salinaris nuncupatur, & quam Nicolaus Schoneke, ipsius Ecclesiæ Canonicus, ac unam in eadem, quam Nicolaus Went, & aliam in beati Petri, quam Johan. Schroder de Borch, ac aliam in sancti Jacobi, quam Joannes Borzovv, & aliam in beatæ virginis Mariæ parochialibus Lubecens. Ecclesiis, quam Joannes Lichtenovv dilecti filii in dictis Ecclesiis perpetui vicarii obtinere consueverant perpetuas vicarias sine cura, ad Decani & Capituli, nec non in Plone & in Lutkenborch Lubec. diœc. parochiales Ecclesias, ad Episcopi prædictorum collationem, provisionem, præsentationem, seu quamvis aliam dispositionem perti-

nentes, cum omnibus juribus & pertinentiis ſuis præfatæ menſæ in perpetuum unire, annectere, & incorporare de benignitate Apoſtolica dignaremur. Nos igitur de præmiſſis certam notitiam non habentes, ſupplicationibus hujusmodi inclinati, fraternitati tuæ, de qua in his & aliis ſpecialem in domino fiduciam obtinemus, cum idem Epiſcopus, ſicut aſſerit de præmiſſis etiam in Romana curia ſufficienter docere & fidem facere poſſit per Apoſtolica ſcripta committimus, & mandamus, quatenus de præmiſſis omnibus auctoritate noſtra, te diligenter informes, & ſi per informationem hujusmodi ita eſſe reppereris, ſuper quo tuam conſcientiam oneramus, unum ex Canonicatibus ipſius majoris Eccleſiæ, quoad numerum Canonicatuum ejusdem, auctoritate noſtra penitus ſupprimens, ac omnia extinguens, prætendam, nec non vicarias & parochiales eccleſias prædictas, quarum omnium quinquaginta, cum omnibus juribus & pertinentiis præfatæ menſæ, cujus centum & triginta marcarum argenti puri fructus, redditus, & proventus, ſecundum communem æſtimationem, valorem annuum, ut aſſeritur, non excedunt, eadem auctoritate perpetuo incorpores, unias & annectas, ita quod ſi præbenda, vicariæ, & parochiales eccleſiæ hujusmodi, vel ex eis aliquæ, vel aliqua quovis modo vacent, vel vacet, ad præſens ſtatim, poſtquam unio hujusmodi per te facta fuerit, alioquin cedentibus etiam apud Apoſtolicam ſedem, vel decedentibus, ſimul vel ſucceſſive ipſarum præbendæ ac vicariarum & parochialium Eccleſiarum obtentoribus, qui nunc ſunt, vel eas alias quomodolibet, ſimiliter ſimul vel ſucceſſive dimittentibus liceat dicto, vel qui tunc erit pro tempore Epiſcopo Lubecenſ. per ſe, vel alium, ſeu alios præbendæ & vicariarum & parochialium eccleſiarum earundem ſimul, vel ſucceſſive, etiamſi illæ, vel ex eis aliquæ, vel aliqua, ex perſona, facto, ſive obitu ſuperius nominatorum, aut alicujus, ſeu aliquorum ipſorum, vel alias quomodolibet, generaliter vel ſpecialiter, diſpoſitioni Apoſtolicæ, ſive noſtræ reſervatæ, ſeu reſervata fuerint, ſeu fuerit, & ſuper eis, vel earum aliqua, ſeu aliquibus, in dicta curia, vel extra eam inter aliquos lis, cujus ſtatum præſentibus haberi volumus, pro expreſſo, pendeat vel remanſerit indeciſa, juriumque & pertinentiarum prædictorum corporalem poſſeſſionem, auctoritate propria, libere apprehendere, illarumque & cujuslibet earum fructus, redditus & proventus hujusmodi in ſuos ac dictæ menſæ uſus perpetuo convertere, atque etiam retinere, cujuscunque alterius ſuper hoc licentia minime requiſita, non obſtantibus bonæ memoriæ Bonifacii Papæ VIII. prædeceſſoris noſtri, & aliis conſtitutionibus Apoſtolicis, nec non reſignationibus generalibus, vel ſpecialibus de hujusmodi præbenda, vicariis & parochialibus Eccleſiis, aut ipſarum aliqua, ſeu aliquibus, quovis modo, vel ex quorumvis perſonis vacantibus, vel vacaturis, ut præfertur, hactenus etiam per nos factis; Statutis quoque & conſuetudinibus dictæ majoris Eccleſiæ etiam juramento, confirmatione Apoſtolica, vel quacunque firmitate alia roboratis, cæterisque contrariis quibuscunque, aut ſi aliqui Apoſtolica, vel alia quavis auctoritate in eadem majori Eccleſia in Canonicos ſint recepti, vel ut recipiantur, inſiſtant, ſeu ſi ſuper proviſionibus ſibi faciendis de canonicatibus & præbendis ipſius majoris Eccleſiæ ad hujusmodi ſpeciales, vel aliis beneficiis eccleſiaſticis in illis partibus generales dictæ ſedis vel legatorum ejus litteras impetrarint, etiamſi per eas ad inhibitionem, reſignationem & decretum vel alias quomodolibet ſit proceſſum, quas quidem litteras, ac proceſſus etiam pro tempore habitos per easdem, & quæcunque inde ſecuta ad dictas præbendam, vicarias, & parochiales Eccleſias, ſi eas, vigore præſentium univerſis volumus non extendi, ſed nullum per hoc eis, quo ad aſſecutionem præbendarum ac beneficiorum aliorum præjudicium generari, & quibuslibet aliis privilegiis, indulgentiis, & litteris Apoſtolicis, generalibus vel ſpecialibus, quorumcunque tenorum exiſtant, per quæ præſentibus non expreſſa, vel totaliter non inſerta effectus earum impediri valeat, quomodolibet vel differri, & de quibus, quorumque totis tenoribus de verbo ad verbum habenda ſit in noſtris litteris mentio ſpecialis. Volumus autem, quod præbenda, vicariæ, & parochiales Eccleſiæ hujusmodi ſi per te unitæ fuerint, ut præfertur, debitis propterea non fraudentur obſequiis, ſed illarum debite ſupportentur onera conſueta, animarum quoque cura in eisdem parochialibus Eccleſiis nullatenus negligatur, quinimo illa per idoneos presbyteros per Epiſcopum pro tempore exiſtentem pro ejus ſolo nutu ponendos & ammovendos, ſuper quo ei facultatem omnimodam concedimus, geri debeat, & alias in illis, ac vicariis prædictis, deſerviri laudabiliter in divinis. Nos enim, ſi unionem hujusmodi feceris, ex nunc irritum decernimus & inane, ſi ſecus ſuper his a quoquam, quavis auctoritate, ſcienter vel ignoranter contigerit attentari. Datum Romæ apud ſanctos Apoſtolos VI. Kalend. April. Pontificatus noſtri anno octavo.

Poſt quarum quidem litterarum Apoſtolicarum præſentationem & receptionem nobis, & per nos, ut præmittitur, factas, fuimus per eundem Dominum Nicolaum, Præpoſitum & procuratorem, procuratorio nomine dicti reverendi Patris, Domini Johannis, Epiſci, debita cum inſtantia requiſiti, quatenus ad executionem ipſarum & contentorum in eisdem, juxta traditam, ſeu directam nobis in eis formam, procedere dignaremur. Nos igitur Jacobus, Epiſcopus, & executor ſupradictus, attendentes requiſitionem hujusmodi fore juſtam & conſonam æquitati, volentesque mandatum Apoſtolicum in hac parte directum reverenter exequi, ut tenemur, productis coram nobis per procuratorem prædictum, quo ſupra nomine, pro verificatione in dictis literis Apoſtolicis narratorum, & ad informationem noſtram nonnullis teſtibus fide dignis ac quadam patente littera teſtimoniali, & pro obtinendis ſuperius inſertis litteris Apoſtolicis, ſupplicatoria venerabilium virorum, Dominorum Præpoſiti, Decani & Capituli majoris Eccleſiæ Lubec. in carta pergameni conſcripta, ſigilloque eorum rotundo impendenti ſigillata. Nos teſtes ac literam teſtimonialem hujusmodi, auctoritate Apoſtolica nobis in hac parte commiſſa, recepimus, ipſisque teſtibus, medio eorum juramento, quod in noſtris manibus, tactis ſcripturis ſacroſanctis, corporaliter ad ſanctum Dei Evangelium, de noſtri mandato, ſuper dicenda veritate, præſtiterunt, per nos ſupra narratos etiam literis Apoſtolicis ſupradictis examinatis, & litera teſtimoniali perlecta, diligenter omnia narrata hujusmodi reperimus, prout narrata, & Domino noſtro Papæ ſupradicto expoſita ſunt, fore vera. Idcirco eadem auctoritate Apoſtolica nobis, ut præmittitur, in hac parte commiſſa, unum ex canonicatibus dictæ majoris Eccleſiæ Lubec. quoad numerum canonicatuum ejusdem, penitus ſupprimimus, ac etiam extinguimus, præbendam vero minorem, quæ Salinaris nuncupatur, & quam Nicolaus Schoneke ipſius Eccleſiæ Canonicus, ac unam in eadem, quam Nicolaus Went, & aliam in Beati Petri, quam Johannes Schroder de Borch, ac etiam in ſancti Jacobi, quam Joannes Borzovv, & aliam in Beatæ Mariæ virginis parochialibus Lubec. eccleſiis, quam Joannes Lichtenovv in hujusmodi eccleſiis, perpetui vicarii, obtinere conſueverant, perpetuas vicarias ſine cura, nec non in Plone & in Lutkenborgh Lubec. diœc. parochiales eccleſias, cum omnibus juribus & pertinentiis ſuis, Epiſcopali menſæ Lubec. dicta auctoritate perpetuo incorporamus, annectimus, & unimus, ita, quod ſi præbenda, vicariæ & parochiales eccleſiæ hujusmodi, vel ex eis aliquæ, vel aliqua, quovis modo, tempore datur dictarum litterarum Apoſtolicarum vacaverint, vel vacaverit, aut vacent, ſeu vacet, ad præſens ſtatim poſt unionem hujusmodi per nos ut præmittitur, hic factam. Alioquin cedentibus etiam apud Apoſtolicam ſedem ſimul, vel ſucceſſive ipſarum præbendæ, ac vicariarum & parochialium Eccleſiarum obtentoribus, qui nunc ſunt, vel eas alias quomodolibet ſimiliter ſimul vel ſucceſſive dimittentibus, liceat dicto, vel qui tunc erit, pro tempore Epiſc. Lub. per ſe, vel alium, ſeu alios præbendæ & vicariarum & parochialium eccleſiarum earundem ſimul vel ſucceſſive, etiamſi illæ, vel ex eis aliquæ, vel aliqua, ex perſona, facto, ſive obitu ſuperius nominatorum, aut alicujus, ſeu aliquorum ipſorum, vel alias quomodolibet generaliter vel ſpecialiter diſpoſitioni Apoſtolicæ, ſive dicti Domini noſtri reſervatæ, ſeu reſervata fuerint, ſeu fuerit, & ſuper eis, vel earum aliqua, ſeu aliquibus, in dicta curia, vel extra eam, inter aliquos lis, cujus ſtatum idem Dominus noſter in dictis ſuis litteris haberi voluit pro expreſſo, penderit vel remanſerit indeciſa, juriumque & pertinentiarum prædictorum corporalem poſſeſſionem, auctoritate propria, libere apprehendere, illarumque & cujuslibet earum fructus, redditus & proventus hujusmodi in ſuos, ac dictæ menſæ uſus perpetuo convertere, atque etiam retinere, cujuscunque alterius ſuper hoc licentia minime adquiſita, non obſtantibus omnibus illis, quæ præfatus Dominus noſter Papa in ſuperius inſertis ſuis litteris Apoſtolicis, cum interpoſitione decreti irritantis, voluit non obſtare. Quæ omnia & ſingula præmiſſa vobis univerſis & ſingulis præſentia inſpecturis inſinuamus, intimamus & notificamus, ac inſinuari, intimari, ac notificari volumus per præſentes, ne aliquam de eisdem ignorantiam prætendere valeatis, ſeu aliquis veſtrum valeat quovis modo. In quorum omnium & ſingulorum fidem & teſtimonium præmiſſorum præſentes noſtras litteras ſive præſens publicum inſtrumentum hujusmodi noſtrum proceſſum in ſe continentes, ſive continens exinde fieri, & per Notarium publicum infra ſcriptum ſubſcribi & publicari mandavimus noſtrique ſigilli fecimus appenſione communiri. Datum & actum Romæ, in Domo habitationis noſtræ in regione regulæ ſitæ ſub anno a nativitate Domini milleſimo quadringenteſimo viceſimo quinto, indictione tertia, die vero Jovis, menſis Septembris duodecima, hora veſperorum vel quaſi, pontificatus ſanctiſſimi in Chriſto Patris & Domini noſtri Martini, divina providentia Papæ quinti, anno octavo, præſentibus ibidem diſcre-

diſcretis viris, Magiſtro Thoma de Juliaco, ſacri palatii Apoſtolici cauſarum Notario, & Henningho Etzel, Clerico Hildenſemenſis diœceſ. teſtibus ad præmiſſa vocatis ſpecialiter & rogatis.

Et ego Nicolaus Wulf, Clericus Bremenſ. diœc. publicus Imperiali auctoritate Notarius, quia prædictarum litterarum Apoſtolicarum præſentationi, receptioni, omnibusque aliis & ſingulis dum, ut præmittitur, per reverendum Patrem, Dominum Jacobum, Epiſcopum & executorem præfatos fierent, & agerentur, cum prænominatis teſtibus præſens fui, eaque ſic fieri vidi & audivi, ideoque hoc præſens publicum inſtrumentum per alium fideliter ſcriptum exinde confeci, conſcripſi, & in hanc publicam formam de mandato ejusdem executoris, redegi, quam ſigno & nomine meis ſolitis una cum appenſione ſigilli præfati Domini executoris ſignavi rogatus, & requiſitus, in fidem & teſtimonium omnium præmiſſorum.

CLIII.

Inſtrumentum, die im Nahmen Biſchoffs Johannis VII. **zu Lübeck von dem** Vicariat **in der Kirchen zu** St. **Marien daſelbſt genommene** Poſſeſſion **betreffend,** de Anno 1425.

IN Nomine Domini Amen. Anno a Nativitate ejusdem M. CCCCXXV. indictione tertia, die vero Martis quarta menſis Decembris, undecima hora completorii vel quaſi, pontificatus ſanctiſſimi in Chriſto patris & Domini, Domini Martini, divina providentia Papæ quinti anno nono, coram reverendo in Chriſto Patre ac Domino, Domino Joanne, Epiſcopo Lubec. in meique Notarii publici, teſtiumque infraſcriptorum ad hoc ſpecialiter vocatorum & rogatorum præſentia perſonaliter conſtitutus honorabilis vir, Hinricus Kif, Procurator, & nomine procuratorio diſcreti viri, Joannis Lichtenovve, perpetui vicarii in Eccleſia beatæ Mariæ virginis Lubec. prout de ipſius procurationis mandato ad infraſcripta, facienda legitime conſtabat, in quodam publico inſtrumento ibidem exhibito, & per diſcretum virum, Hinricum Rikenovven, Clericum Baderburnenſ. publicum auctoritate Imperiali Notarium, ſubſcripto dictam perpetuam vicariam libere & ſponte reſignavit, eique ſimpliciter ceſſit, atque renunciavit. Super quibus omnibus & ſingulis reverendus in Chriſto pater, Dominus Joannes Epiſcopus præfatus me Notarium publicum infra ſcriptum requiſivit, ut ſuæ paternitati ſuper his unum, velplura, publicum ſeu publica conficerem inſtrumentum vel inſtrumenta. Acta fuerunt hæc in curia Epiſcopali Lubec. ſub anno, indictione, die, & aliis, quibus ſupra, præſentibus ibidem vener. Domino Magiſtro, Nicolao Bachovv, Præpoſito Sleſvicenſ. & honorabili Domino Joanne Daghevvaken, Rectore parochialis Eccleſiæ in Ronnenberghe Mind. diœceſ. teſtibus ad præmiſſa vocatis pariter & rogatis.

Poſtea vero anno, indictione, pontificatu præalligatæ, die videlicet viceſima tertia dicti menſis Decembris, hora quaſi ſexta in mei Notarii publici ac teſtium infra ſcriptorum præſentia in capella ſanctorum Joannis Evangeliſtæ & Nicolai Eccleſiæ beatæ Mariæ Lub. in latere ſeptentrionali, apud Januam, quæ ducit ad Januam ejusdem eccleſiæ, ad manum ſiniſtram, perſonaliter conſtitutus diſcretus vir, Dominus Matthæus Been, Procurator & Capellanus ſupra dicti Domini Joannis, Epiſcopi, prout de hujusmodi ſuæ procurationis mandato mihi legitime conſtabat, & de quo per præſentes fidem facio creditivam, vigore litterarum Apoſtolicarum incorporationis, quas in manibus ſuis habuit & tenuit, dicto procuratorio nomine poſſeſſionem perpetuæ vicariæ, per liberam reſignationem, nomine Johannis Lichtenovven ſupra dicti, libere factam, ut præmittitur, vacantem præfatoque reverendo patri, Domino Johanni, Epiſcopo & ſuæ menſæ Epiſcopali, auctoritate Apoſtolica, ut ex eisdem litteris Apoſtolicis apparuit, luculenter incorporatæ, per tactum cornu altaris cum aſſignatione officiationis ac ornamentorum ad ipſam vicariam pertinentium, cuidam Domino Andreæ, presbytero, cognominato Krogher, ibidem præſenti, & audienti per prius officianti ejusdem vicariæ, nomine ipſius Domini Joannis, Epiſcopi Lubecenſ. facta apprehendit & recepit. Super quibus omnibus & ſingulis dictus Dominus Matthæus, procurator, procuratorio nomine, quo ſupra, me Notarium publicum infra ſcriptum requiſivit, ut ſibi ſuper his unum, vel plura, publicum, ſeu publica conficerem inſtrumentum, vel inſtrumenta. Acta fuerunt hæc ſub anno, indictione, & aliis quibus ſupra, præſentibus ibidem diſcretis viris, Joanne Stormer, & Theodorico Pukerdes Hildenſemenſ. & Mind. diœceſ Clericis teſtibus ad præmiſſa vocatis pariter & rogatis

Et ego Heyſo de Dransfelde, Clericus Moguntin. diœceſ. publicus Imperiali auctoritate Notarius, quia hujusmodi ceſſioni, poſſeſſionis receptioni, omnibusque aliis & ſingulis præmiſſis, dum ſic, ut præmittitur, fierent, & agerentur, una cum prænominatis teſtibus præſens interfui, eaque ſic fieri vidi & audivi, ideoque præſens publicum inſtrumentum exinde confeci, ſubſcripſi, & publicavi, ſignoque & nomine meis ſolitis & conſuetis, ſignavi, rogatus in fidem & teſtimonium omnium & ſingulorum præmiſſorum.

CLIV.

Diploma Reſignationis **der** Parochial-**Kirche zu Ploen an Biſchoff** Johannem VII. **zu Lübeck,** de Anno 1425.

IN Nomine Domini Amen. Anno a nativitate ejusdem milleſimo CCCCXXV. indictione tertia, die vero Jovis, ſexta menſis Decembris, hora completorii vel quaſi, pontificatus ſanctiſſimi in Chriſto Patris & Domini, Domini Martini, divina providentia Papæ quinti, anno nono, coram reverendo in Chriſto patre & Domino, Domino Joanne, Epiſcopo Lubec. in meique Notarii publici ac teſtium infra ſcriptorum præſentia conſtitutus perſonaliter, honorabilis vir, Dominus Hermannus Oſtingh, Rector parochialis Eccleſiæ in Plone, Lubec. diœceſ. libere & ſponte dictam ſuam parochialem Eccleſiam ſimpliciter reſignavit, jurans realiter in manibus meis ad ſanctum Dei Evangelium, quod in reſignatione & ceſſione prædicta, nulla Simoniaca pravitas, aut corruptela, vel illicita pactio, neque fraus, nec dolus intervenirent. Super quibus omnibus & ſingulis prælibatus reverendus Pater, Dominus Joannes, Epiſcopus, me Notarium publicum infraſcriptum requiſivit, & ſibi exinde unum vel plura, publicum vel publica per me confici & fieri petiit inſtrumentum ſeu inſtrumenta. Acta fuerunt hæc in aula ſuperiori curiæ Epiſcopalis Lubec. ſub anno, indictione, menſe, die, hora & pontificatu, quibus ſupra, præſentibus venerabili & egregio viro, Domino Bertoldo, Præpoſito Lubec. Decretorum Doctore, & honorabili Domino, Joanne Daghevvaken, Rectore parochialis Eccleſiæ in Ronneberghe Mindenſ. diœc. teſtibus ad præmiſſa vocatis pariter & rogatis. Et ego Heyſo de Dransfelde, Clericus Maguntinenſ. diœceſ. publicus Imperiali auctoritate Notarius, quia reſignationi & ceſſioni, ac juramento, omnibusque aliis & ſingulis, dum ſic, ut præmittitur agerentur & fierent, una cum prænominatis teſtibus præſens interfui, eaque ſic fieri vidi & audivi, ideo præſens publicum inſtrumentum exinde confeci & publicavi, ſignoque & nomine meis ſolitis & conſuetis ſignavi rogatus in fidem & teſtimonium omnium præmiſſorum.

CLV.

Woldemer Breydens Recognitions-**Schein, daß er innen gemeldte Güter von dem Hoch-Stifft Lübeck als Lehen beſitze,** de Anno 1425.

ICh Woldemer Breyde, anders gheheten Korffsemele, bekenne unde betughe openbare in deſſeme Breve vor alles weme, dat Marqvart myn Vader, deme God gnade, Inteerſte, dar ick by was, unde dar negheſt ick na tyneme Dode hebben gheheden gheeſſchet unde untfanghen to Lene van mynen gnedighen Heren, Hern Johanne, Biſchupe to Lubecke dyt naſtrev. Gut myt alle ſyner Tobehoringhe alſo, dat van dem ergenon. Stichte to Lene geheyt, alſe Kikebuſch, Krummeſee Veſteynhoven belegten by deme Kellerſee, de dar to hören, unde Kikenbecke myt twen Hoven, alſemen Leen-Gud to entfanghen pflecht. Des to Tuchniſſe und Warheyt hebbe ick Woldemer vorben. myn Ingezeghel witlicken ghehengeht an deſſen Bref, de geſcreven unde gheven ys to Uthin, na Godes Bort, duſent verhundert, darna in dem vyf unde twintighesten Jare in Sunte Nicolaus Avende des hilghen Biſchuppes.

CLVI.

Diploma Reſignationis **des** Vicariats **zu** St. Petri **in Lübeck an Biſchoff** Johannem VII. **daſelbſt,** de Anno 1425.

IN Nomine Domini Amen. Anno a nativitate ejusdem MCCCCXXV. indictione tertia, die veneris, ſeptima menſis Decembris, hora completorii vel quaſi, Pontificatus ſanctiſſimi in Chriſto Patris & Domini noſtri, Domini Martini, divina providentia Papæ quinti, anno nono, coram rever. in Chriſto Patre ac Domino, Domino Johanne, Epiſcopo Lubec. in meique Notarii publici ac teſtium infraſcriptorum ad hoc vocatorum & rogatorum ſpecialiter conſtitutus perſonaliter, diſcretus vir, Dominus Petrus van der Lynden, perpetuus vicarius in Eccleſia ſancti Petri Lubec. ad altare beatorum Simonis & Judæ Apoſtolorum libere & ſponte dictam perpetuam vicariam ſimpliciter reſignavit,

eique in manibus meis ceſſit & renunciavit, juravitque, quod in reſignatione & ceſſione hujusmodi nulla ſymoniaca privatas, vel corruptela, aut pactio illicita intervenirent. Super quibus omnibus & ſingulis prælibatus reverendus Pater, Dominus Joannes, Epiſcopus, me Notarium publicum infra ſcriptum requiſivit, ut ſibi ſuper his unum vel plura, publicum ſeu publica conficerem inſtrumentum vel inſtrumenta. Acta fuerunt hæc in aula ſuperiori Curiæ Epiſcopalis Lubec. ſub anno, indictione, menſe, die, & aliis, quibus ſupra, præſentibus ibidem venerabilibus & circumſpectis viris, Magiſt. Nicolao Bachovv, Præpoſito Sleſvicenſ. & Domino Joanne Dagevvaken, Rectore parochialis Eccleſiæ in Ronnenborghe Mindenſ. diœceſ. teſtibus ad præmiſſa vocatis pariter & rogatis. Et ego Heyſo de Dransfelde, Clericus Mogunt. diœc. publicus Imperiali auctoritate Notarius, quia ceſſioni & juramento, omnibusque aliis & ſingulis præmiſſis, dum ſic, ut præmittitur, agerentur & fierent, una cum prænominatis teſtibus præſens interfui, atque ſic fieri vidi & audivi, ideoque præſens inſtrumentum ſubſcripſi & publicavi, ſignoque & nomine meis ſolitis & conſuetis ſignavi, requiſitus in fidem & teſtimonium omnium præmiſſorum.

CLVII.

Diploma Reſignationis eines Vicariats in der Dom-Kirche zu Lübeck an Biſchoff Johannem VII. daſelbſt, de Anno 1425.

IN Nomine Domini Amen. Anno a Nativitate ejusdem milleſimo, quadringenteſimo, viceſimo quinto, indictione tertia, die vero menſis Decembris nona, hora tertiarum vel quaſi, pontificatus ſanctiſſimi in Chriſto Patris & Domini noſtri, Domini Martini, divina providentia Papæ quinti, anno nono, coram reverendo in Chriſto Patre & Domino, Domino Johanne, Epiſcopo Lubec. honorabilique Domino Johanne, Wunſtorp, ejus ac curiæ ſuæ generalis officiali, & in mei Notarii publici, teſtiumque infra ſcriptorum ad hoc ſpecialiter vocatorum & rogatorum præſentia conſtitutus perſonaliter diſcretus Clericus Petrus Cobant, perpetuus vicarius in Eccleſia Lubic. dicta, in ſuam vicariam perpetuam, in prædicta Eccleſia Lubicenſi, in Capella angulari, verſus meridiem prima & contigua capella beatæ virginis in atrio ſituatæ, quam etiam immediate ante ipſum Petrum, quondam Dominus Nicolaus Went, dum viveret, obtinebat, libere & ſponte reſignavit, eique ſimpliciter ceſſit, & renunciavit, ſupplicans eidem Domino Johanni Officiali, quatenus ceſſionem & reſignationem hujusmodi, eo, quod timeret de minorennitate ſui, ut aſſeruit, approbare & auctorizare cum decreti ſui interpoſitione, aut curatorem ſibi ad hoc deputare, nominando honorabilem Dominum Hinricum Hertoghen, Canonicum dictæ Eccleſiæ Lubec. ibidem præſentem, dignaretur, qui quidem Dominus Johannes Officialis, ad ſtatim precibus ipſius Petri inclinatus, hujusmodi ceſſionem & reſignationem ſic per eum factas, ſuum decretum interponendo auctorizavit, & approbavit, & communiter de beneplacito dicti Petri id petentis, præfatum Dominum Hinricum Hertoghen ſe ad hoc ſponte offerentem hujusmodi onus reſignationis acceptando, eidem in procuratorem, & curatorem meliori modo, via, jure & forma repræſentavit, qui tunc in continenti ibidem procuratorio, & curatorio nomine ipſius Petri dictam perpetuam vicariam libere & ſponte, etiam ad majorem cautelam, ſimpliciter reſignavit, eique ceſſit & renunciavit. Super quibus omnibus & ſingulis prælibatus reverendus Pater, Dominus Joannes Epiſcopus, me Notarium publicum infra ſcriptum requiſivit, ut ſuæ paternitati ſuper his unum vel plura, publicum ſeu publica conficerem inſtrumentum vel inſtrumenta. Acta fuerunt hæc in aula ſuperiori curiæ Epiſcopalis Lubecenſis, anno, indictione, menſe, & die ac aliis, quibus ſupra, præſentibus ibidem honorabilibus viris Dominis, Joanne Daghevvaken, Rectore parochialis Eccleſiæ in Ronnenberghe, Mindenſ. diœceſ. & Matheo Been Presbytero & Canonico dicti Domini Epiſcopi, teſtibus ad præmiſſa vocatis pariter & rogatis.

Et ego Heyſo de Dransfelde, Clericus Maguntin. Diœceſ. publicus Imperiali auctoritate Notarius, quia ceſſioni curatoris de præſentatione omnibusque aliis & ſingulis præmiſſis, dum ſic, ut præmittitur, fierent & agerentur, una cum prænominatis teſtibus præſens interfui eaque ſic fieri vidi, & audivi, ideo hoc inſtrumentum publicum exinde confeci & publicavi, ſignoque & nomine meis ſolitis & conſuetis ſignavi rogatus in fidem & teſtimonium præmiſſorum.

CLVIII,

CLVIII.

Inſtrumentum, die im Nahmen Biſchoffs Johannis VII. zu Lübeck ergriffene Poſſeſſion eines Vicariats in der Dom-Kirche daſelbſt betreffend, de Anno 1425.

IN Nomine Domini Amen. Anno a Nativitate ejusdem M. CCCC. XXV. indictione tertia, die vero ſabbathi, quinta decima menſis Decembris, hora ſexta vel quaſi pontificatus ſanctiſſimi in Chriſto patris & Domini noſtri, Domini Martini, divina providentia Papæ quinti, anno nono, in mei Notarii publici teſtiumque infraſcriptorum præſentia perſonaliter conſtitutus in Eccleſia Lubecenſ. & in capella prima angulari ſuperiori, cujus feneſtræ reſpiciunt ad atrium verſus meridiem, prope capellam beatæ Mariæ, in atrio perſonaliter conſtitutus diſcretus vir, Dominus Matthæus Been, Presbyter capellanus, & procurator reverendi in Chriſto Patris & Domini, Domini Joannis, Epiſcopi Lubec. prout die ſuæ procurationis ad infra ſcripta facienda mandato mihi legitime conſtabat, atque conſtat, de quo fidem facio per præſentes vigore litterarum Apoſtolicarum incorporationis, quas in manibus ſuis tenuit, poſſeſſionem perpetuæ vicariæ per liberam reſignationem cujusdam Petri Cobant, vacantis, dictoque reverendo Petri, Domino Johanni, Epiſcopo & ſuæ menſæ Epiſcopali Lubec. incorporatæ per tactum cornu altaris, & per ceſſionem omnium ornamentorum ad ipſam vicariam ſpectantium, eidem per diſcretum virum Dominum Johannem Soeſt officiantem ejusdem vicariæ, oblatorum, apprehendit, & recepit, præfatum Dominum Joannem Soeſt, per officiantem ad eandem vicariam, prout hactenus & per antea eſſe conſuevit, dicti reverendi Patris nomine, deputando. Acta fuerunt hæc ſub anno, indictione & aliis, quibus ſupra. Super quibus omnibus & ſingulis præfatus Dominus Matthæus, Procurator, dicto nomine procuratorio me Notarium publicum infra ſcriptum requiſivit, ut ſibi ac reverendo in Chriſto Patri, Domino Joanni, Epiſcopo, prælibato ſuo principali unum vel plura, publicum vel publica conficerem ſuper his inſtrumentum ſeu inſtrumenta, præſentibus ibidem venerabilibus & circumſpectis viris, Dominis, Bertoldo, dicto Dives, Decretorum Doctore Præpoſito, & Borchardo de Oſta, Canonico dictæ Eccleſiæ Lubec. teſtibus ad præmiſſa vocatis pariter & rogatis. Et ego Heyſo de Dransfelde, Clericus Maguntin. diœceſ. publicus Imperiali auctoritate Notarius, quia poſſeſſionis receptioni omnibusque aliis & ſingulis præmiſſis, dum, ſicut præmittitur, fierent, & agerentur, una cum prænominatis teſtibus præſens interfui, eaque ſic fieri vidi, & audivi, ideo præſens publicum inſtrumentum per me conſcriptum ſubſcripſi & publicavi, ſignoque & nomine meis ſolitis & conſuetis ſignavi, rogatus & requiſitus in fidem & teſtimonium omnium præmiſſorum.

CLIX.

Inſtrumentum, die im Nahmen Biſchoffs Johannis VII. zu Lübeck ergriffene Poſſeſſion eines Vicariats zu St. Petri daſelbſt betreffend, de Anno 1425.

IN Nomine Domini Amen. Anno a Nativitate ejusdem M. CCCCXXV. indictione tertia, die vero ſolis ſexta decima menſis Decembris, hora ſexta vel quaſi, pontificatus ſanctiſſimi in Chriſto Patris & Domini noſtri, Domini Martini, divina providentia Papæ quinti, anno nono, in meique Notarii publici ac teſtium infraſcriptorum ad hoc ſpecialiter vocatorum & rogatorum præſentia in Eccleſia ſancti Petri Lubec. ante altare Simonis & Judæ, beatorum Apoſtolorum, ante chorum ejusdem Eccleſiæ, & ſub choro alto, in quo cantari ſolet, ad manum ſiniſtram perſonaliter conſtitutus, diſcretus vir, Dn. Matthæus Been, Presbyter Capellanus & Procurator rev. in Chriſto Patris ac Dn. Domini Johannis, Epiſcopi Lub. prout de ſuæ procurationis ad infra ſcripta facienda mandato mihi legitime conſtabat, de quo fidem facio per præſentes, dicto procuratorio nomine, vigore literarum apoſtolicarum incorporationis, quas ibidem in manibus ſuis habuit & exhibuit, poſſeſſionem perpetuæ vicariæ, per liberam reſignationem honorabilis viri, Domini Petri van der Lynden, vacantis, ac menſæ Epiſcopali Lubec. incorporatæ per tactum dicti altaris, & per receptionem clavium pro ciſtis & capſis ornamentorum ad eandem vicariam pertinentium tunc ibidem per diſcretum virum, Dominum Matthiam Menkenium, officiantem ejusdem vicariæ realiter oblatorum, corporalem apprehendit & recepit, dictoque Domino Matthiæ officiationem dictæ vicariæ, quemadmodum hactenus habuiſſet, nomine ipſius reverendi Patris, Domini Johannis, Epiſcopi, cuſtodiam dictorum ornamentorum eidem fideliter committendo aſſignavit. Super quibus omnibus & ſingulis idem Dominus Matthæus, Procurator, & procuratorio nomine prædicto, me Notarium publicum infra ſcriptum requiſivit, ut ſibi & præfato Domino Joanni, Epiſcopo, ſuper his unum vel plura, publicum vel

publica

publica conficerem inſtrumentum vel inſtrumenta. Acta fuerunt hæc anno, indictione, menſe, die, pontificatu ſupra dictis, præſentibus ibidem diſcretis viris, Domino Johanne Telgheten presbytero Lubec. & Theodorico Pol, Clerico Ratzeburgenſ. diœceſ, teſtibus ad præmiſſa vocatis pariter & rogatis. Et ego Heyſo de Dransfelde, Clericus Moguntin. diœc publicus Imperiali auctoritate Notarius, quia receptioni poſſeſſionis, omnibusque aliis & ſingulis præmiſſis, dum ſic, ut præmittitur, fierent & agerentur, una cum prænominatis teſtibus præſens interfui, eaque ſic fieri vidi & audivi, ideo præſens publicum inſtrumentum exinde confeci, ſubſcripſi & publicavi, ſignoque & nomine meis ſolitis & conſuetis ſignavi rogatus in teſtimonium præmiſſorum.

CLX.

Hertzog Heinrichs zu Schleßwig und Grafens zu Hollſtein Atteſtat, **daß innen gemeldte Dörffer des Hoch-Stiffts Lübeck keine Hofe-Dienſte nach Ploen thun dörffen,** de Anno 1426.

MY Hinrick, van Godes Gnaden Hertoghe to Schleßwyck unde Greve tho Holſten-Schowenborch, Stormeren ꝛc. don wytlich alle denyennen, de deſſen Breff ſeen, edder hören, dat na der Twidracht dede was twiſchen deme Erwerdighen Hn. Hn. Joh. Biſchupe tho Lubeck, unde Fredericke Schulten van des nagheſchrevenen Hovedenſtes weghen unde Strobringhendes wegen, dar, de de Here Biſchup denſulven Frederick by ſyner Teyd dewile hee unſe Slot tho Plone ynne hatte, nicht toſteten wolde offte gunnen ſinen naſcrev. Lanſten, dat ſe tho Plone denen edder Stro bringhen moſten. Syn wy to der ghantzen Warde ghekommen der Brigheyt deſſer naſcrevenen Dorpe, unde bekennen openbare in deſſen Breve, unde betughen, vor alles weme, dat de Lanſten van deſſen Dorpen, als: Hutesveld, Nyedorp, Wobeſe, Brackrode, Turcke unde Crucevelde, dede deme Biſchupe vorbenonnt, thohoren, ſynt ghevriget, alſo dat ſe von rechtes weghen to deme ergenannten Slote Nynes Hovedenſtes pflychtich ſyn, to donde, edder Stro dar tobringhende Lanſten twe Daghe in deme Jahre to Plone in Vortyden ychtes wanne Hovedenſt, unde von jeßlichen Dorpe eyn Voder edder ene Ledderen val Stroes ghebracht, dat ys gheſchen allene van Gunſt unde Bruntſchop weghen des Biſchupes unde nichte nicht van Pflicht edder Rechtes weghen. Unde wy Hinrick vorbenannt loven deme vorbenanten Heren, deme Biſchupe, dat de Daghe Hovedenſtes des Jares, de hee dorch unſer bede willen up ſyne Lanſten vorben. Marquarde van Sighem unſerm Marſchalcke des in Plone ſyn Pandys vorblevet heft, dat enſchal eme unde ſyner Kerken tho Lubeck nen Vorvang weſen, ſunder wanner de vorbenannte Biſchup ofte ſyne Nakomelinghe des nicht lenger gunnen willen, ſo ſchall Marquard erghenon, edder en yſlick Hebber des ſulven Slotes daraflaten unde vordreghen den erghen. Lanſten alles Denſtes unde ock des Stro ghevendes myt guten Willen ſunder alle Lyſt unde Hulperede. Unde alſe de erghen. Here, de Biſchup, unſe ſunderlicke Vrund uns, unſen Broderen, unſen Landen mennigfalden koſtlicken truwen Denſt to velen Tyden alſe wytlick ys, vlytliken beſſt bewyſet unde willichlicken ghedan, untfanghe wy unde neme ene unde de Syne, unde ſyn Stichte in unſe unde in unſe Erven Beſchermynghe unde wy unde unſe Erven willen unde ſchullen den ergenanten Heren den Biſchup, unde ſyne Nakomelinghe unde dat Stichte van Lubeck unde des Stichtes Lanſten unde Underſaten unde ere Gudere in der ergherurden Vryheyt unde in allen andern Vryheyden unde Rechticheyden deſe hebben truwelcken vorbidden, beſchermen unde vordeghedinghen jeghen alles weme, na all unſer Macht, wo dikke, edder wo vaken des noet werd. Alle deſe vorſcrevene Stücke love wy Hinrick vorbenannt vor uns unde unſe Erven truwelcken to holdende, ſonder alle Lyſt unde Hulperede. Des to Tuchniſſe unde Orkunde hebbe wy Hinrick vorbenannt unſe Ingheſeghel wytlicken henghet laten vor deſſen Breff, de ghegheven ys to Plone in den Jaren Chriſti, alſe men ſcrift duſent verhundert Jar, darna in dem XXVI. Jare. In deme hilghen Avende Sante Agneten der hilghen Junefrowen.

CLXI.

Biſchoffs Johannis VII. **zu Lübeck** Diploma Inſtaurationis **und** Confirmationis **des von Johann Hertzen geſtiffteten** Vicariats **zu Meghedebecke,** de Anno 1426.

JOhannes, Dei & Apoſtolicæ ſedis gratia Epiſcopus Lubec. ad perpetuam rei memoriam. Injunctum nobis paſtoralis officii onus nos ſollicitat, ut illa, quæ divini cultus augmentum reſpiciunt, quantum cum Deo poſſumus, favorabiliter admittamus. Sane venerabiles & circumſpecti viri, Domini, Bertoldus Dives, Lubec. & Nicolaus Sachovv, Sleſvvic. Eccle-

Eccleſiarum Præpoſiti, bonæ memoriæ quondam Johannis Hertze, Canonici Sancti Petri extra muros Maguntinenſ. teſtamentarii, ſive ultimæ voluntatis illius executores cupientes ejusdem quondam Johannis ultimam voluntatem debitum producere viginti quatuor marcarum monetæ Lubec. annuos redditus de villa Meynerſtorpe in Parochia oppidi Plone noſtræ Lubec. Diœceſ. provenientes inibi a validis armigeris Joachimo & Benedicto fratribus dictis Kuren, pro trecentis marcis ſimilibus, prout in literis deſuper confectis plenius continetur, emptos, una cum quinquaginta marcarum dictæ monetæ in prompta pecunia ad infraſcriptam vicariam fundandam, Deo & nobis & noſtræ Eccleſiæ Lubec. ſponte & libere obtulerunt, ſupplicantes humiliter quatenus redditus & pecuniam hujusmodi in protectionem Eccleſiaſticæ libertatis recipere, & ex eis unam novam perpetuam vicariam in honorem & ſub vocabulo gratioſæ virginis Mariæ, & ſanctarum Katharinæ & Barbaræ, juxta dicti quondam Joannis ultrimam voluntatem erigere, fundare, inſtaurare & dotare dignaremus. Nos igitur hujusmodi ultimam voluntatem in Domino commendantes prædictorumque teſtamentariorum ſupplicationibus inclinati, de conſenſu venerabilis Capituli noſtri Lubecenſ. viginti quatuor marcarum redditus & pecuniam ſupradictos in protectionem Eccleſiaſticæ libertatis atque noſtram recepimus, & ex eisdem unam noſtram perpetuam vicariam, non tamen in civitate Lubec. prout petitum extitit, cum inibi copia beneficiorum habeatur. Sed intuitu fabricæ dictæ Eccleſiæ noſtræ Lubec. in Capella ſanctæ Crucis in Meghedebeke extra muros, in parochia Eccleſiæ Lubecenſ. ad honorem & ſub vocabulo ſupradictum & ſupradicto, tenore præſentium, auctoritate noſtra ordinaria fundamus, erigimus, inſtauramus & dotamus, ut ſibi prædictarum viginti quatuor marcarum redditus ſingulis annis percipere, & in ſuos dictæ vicariæ uſus convertere poſſit & debeat, ut eſt moris. Voluimus autem & ſtatuimus, quod vicarii hujusmodi pro tempore exiſtentes ſe de oblationibus in dicta Capella quandolibet provenientibus nullatenus intromittant, ſed hæ omnes & ſingulæ, prout conſuetum eſt, Fabricæ cedant noſtræ Eccleſiæ Lubec. ſiquidem vero ſibi vicario ad manum, ratione missarum in dicta Capella dictarum vel dicendarum forſan exhibeatur, illius unam medietatem ſibi libere retinens, aliam ad truncum in Capella hujusmodi extantem teneatur, medio ſuo corporali juramento ſuper hoc ab eo a Dominis Cononicis ſtructuariis dictæ noſtræ Eccleſiæ, quotiens illis viſum fuerit, exigendo & recipiendo, vel ipſis Dominis Canonicis, aut cui ipſi voluerint fideliter præſentare. Cæterum ordinamus, & dicta auctoritate noſtra ordinaria ſtatuimus, quod Vicarius dictæ perpetuæ vicariæ pro tempore exiſtens in qualibet ſeptimana perpetuis futuris temporibus ad minus tres miſſas, una in die dominico de perſonis hujusmodi vicariæ prædictis, alia vero die martis ſive feria tertia prædicti quondam Johannis & omnium fidelium ſalute dicere, tertiam in die veneris, ſive feria ſexta, de ſancta cruce cum ſuffragiis de perſonis antedictis in dicta Capella & horis primarum per ſe vel per alium teneatur, magnis feſtivitatibus ſalvis, quibus de illarum officio poterit celebrare, & eundem ad hæc faciendum ad inſtantiam Dominorum Canonicorum ſtructuariorum noſtræ Eccleſiæ Lub. prædictorum per nos, vel ſucceſſores noſtros, vel officiales curiæ Lubec. pro tempore exiſtentes volumus coërceri. De antedictis vero quinquaginta marcis in prompta pecunia, ut præmittitur, oblatis, decernimus per Dn. Præpoſitos ſupradictos dictæ perpetuæ vicariæ de calice, libro miſſali & paramentis ad celebrandum apud Capellam ac perpetuam vicariam ſupradictas perpetuo manſuris honeſte debere provideri. Demum perpetuam vicariam hujusmodi cuidam Hinrico Kluner, Clerico dictæ noſtræ Lubec. Diœceſ. primo conferri, & deinceps, quotiens eam perpetuis temporibus vacare contigerit, alium in ipſa vicaria ad præſentationem Advocati domus in Uthin prope ædes Husvoghedes dictæ noſtræ Diœceſ etiam pro tempore exiſtentis, & ad quæ jus præſentandi ad eandem vicariam, quotiens ipſam vacare contigerit, in perpetuum pertinebit de conſilio dictorum Canonicorum per Epiſcopum Lubecenſ. pro tempore exiſtentem inſtitui debere etiam decernimus & ordinamus. Porro ſi quando ſupradictos viginti quatuor marcarum annuos redditus de villa prædicta ex gratia dictis venditoribus in emptionem redditiuum eorundem forſan facta redimi contingat, volumus & ordinamus, ut hac cauſa capitalis illa ſumma, quæ mediante redemptione fiat, hujusmodi præfatis Dominis Canonicis, ſtructuariis & non pro tempore vicario prædicto exſolvatur, quodque nihilominus ipſe vicarius ſuis laboribus & expenſis capitalem ſummam in hujusmodi ſimiles, vel ſaltem alios perpetuos annuos redditus, de conſilio & aſſenſu prædictorum Canonicorum ſtructuariorum quantocius convertere teneatur. In quorum omnium & ſingulorum fidem & teſtimonium præmiſſorum præſentes literas fieri & ſigilli

ſigilli noſtri majoris juſſimus appenſione communiri. Datum apud dictam Eccleſiam Lubecenſ. Anno a Nativitate Domini M. CCCC. XXVI. die martis, quinta menſis Februarii, præſentibus ibidem diſcretis viris Beyſone de Dransfelde & Johanne Klenemeſter Clericis Maguntinenſ. & Mölterienſis Diœceſ. teſtibus ad præmiſſa vocatis ſpecialiter & rogatis.

CLXII.

Inſtrumentum, die an Biſchoff Johannem VII. zu Lübeck gefallene Verlaſſenſchafft eines ab inteſtato verſtorbenen Vicarii daſelbſt betreffend, de Anno 1426.

IN Nomine Domini Amen. Anno a nativitate ejusdem milleſimo, quadringenteſimo, vigeſimo ſexto, Indictione quarta, die vero ſolis, viceſima menſis Februarii, hora veſper. vel quaſi, Pontificatus ſanctiſſimi in Chriſto Patris ac Domini, Domini Martini, divina providentia Papæ quinti, anno nono, in Domo habitationis honorabil. viri, Dn. Johannis Dobertyn, perpetui vicarii Eccleſiæ Butzovven, Zverinen. diœc. In mei Notarii publici teſtiumque infradictorum præſentia conſtitutus perſonaliter, honorabilis vir, Dominus Johannes Brunonis, Canonicus Eccleſiæ Uthinenſ. Lubec. Diœc. in præſentia honorabilium virorum, Domini Alberti Wend, dictæ Eccleſiæ Butzovven, perpetui Vicarii, Johannis, nec non Petri Laicorum dictorum Stadman prædictæ Zverin. diœceſ. teſtamentariorum quondam Dn. Nicolai Wend, perpetui Vicarii in Eccleſia Lubic. allegavit, quod ex quo idem Nicolaus, Dominus quondam in Butzovve, nuperrime defunctus, licentiam teſtandi a reverendo in Chriſto Patre ac Domino, Dn. Johanne, Epiſcopo Lub. non habeat, teſtamentum, ſi quod fecit non valerer, & ſic deceſſit utique inteſtatus, & propterea bona, præſertim intuitu vicariæ, quam habuerit in Eccleſia Lub per eundem quondam Nicolaum acquiſita & relicta ad eundem reverend. Patrem, Dn. Epiſcopum, de antiqua conſuetudine Eccleſiæ Lub pertinerent, & ſic idem Dn. Johannes Brunonis, dicti Domini Epiſcopi Procurator ad id conſtitutus, de cujus procurationis mandato per quendam Heyſonem Dranſvelden, Notarium Publicum ſubſcripto, conſtabat, præfatos teſtamentarios requiſivit, ut bona hujusmodi, ſi quæ ad manus eorum deveniſſent, eidem Dn. Johanni Procuratori darent & aſſignarent. Dicti vero teſtamentarii diverſis deliberationibus & interlocutionibus inter ſe habitis, tandem eidem Domino Johanni Brunonis, procuratori, in prompto & numerato bono auro Arnahemen. viginti florenos, totidem marcas Lub. facientis, valentis & putantis monetæ in Roſtok currentis & dativæ, qui referebant de bonis dictæ vicariæ ad eos devenerant, dederunt, præſentarunt, aſſignarunt & direxerunt, quod de aliis bonis ſuis de intuitu prædendæ, quam idem Nicolaus in Eccleſia Butzouvven obtinebat, & intuitu patrimonii ſui crederent eſſe acquiſita, jam diſpoſuiſſent ſecundum ultimam voluntatem quondam Domini Nicolai antedicti, & ſi qui fructus & redditus dictæ vicariæ adhuc ſolvendi reſtarent, etiam de anno gratiæ, quod ipſi Dominum Epiſcopum prædictum, contra hujusmodi conſuetudinem non vellet quoquomodo impedire, nec ſe de illis intromittere. Super quo dictus Dominus Johannes Procurator, præfatos viginti florenos ad ſe recepit, ad præfatos teſtamentarios, nomine ſupradicti Epiſcopi, totaliter quitavit. Super quibus omnibus & ſingulis præmiſſis, Dominus Johannes, Procurator & teſtamentarii prædicti, me Notarium publicum infraſcriptum requiſiverunt, ut ipſis ſuper his unum, vel plura, publicum vel publica conficeremus inſtrumentum vel inſtrumenta. Acta ſunt hæc in oppido Butzovven ſupradicto, loco, anno, Indictione, & aliis, præſentibus ibidem, honorabilibus Viris, Domino Conrado Garzen ſæpedictæ Eccleſiæ Burtzovven perpetuo vicario, nec non Johanne Stercolb, Conſule oppidi Butzovven, ſæpedicti, teſtibus ad præmiſſa vocatis, petitis & rogatis.

(L. S.) Et ego Detmarus Lira, Clericus Zverinen. diœc. publicus Imperiali auctoritate Notarius, quia dictorum florenor. præſentationi, receptioni, quitationi, omnibusque aliis & ſingulis præmiſſis, dum ſic, ut præmittitur, fierent & agerentur, una cum prænominatis teſtibus præſens interfui eaque ſic fieri vidi & audivi. Ideoque præſens publicum Inſtrumentum de manu mea propria conſcriptum exinde confeci, publicavi & in hanc publicam formam redegi, quod ſigno & nomine meis ſolitis & conſuetis ſignavi rogatus & requiſitus in fidem & teſtimonium præmiſſorum.

CLXIII.

Des Päbſtlichen Subcollectoris Qvittung über 40. Marck Lübiſch, ſo er von Biſchoff Johanne VII. zu Lübeck, wegen einiger incorporirten Beneficien, im Nahmen der Apoſtoliſchen Cammer empfangen, de Anno 1426.

UNiverſis & ſingulis ad quos præſens ſcriptum pervenerit, & quos infraſcriptum tangit negotium, ſeu tangere poterit quomodolibet in futurum. Johannes Wunſtorp, Baccalaurius in decretis, perpetuus Vicarius in Eccleſia beatæ virginis Lubecenſis per Lubec. Razeburgenſem & Sleſvvicenſ. civitates & diœceſ. Cameræ Apoſtolicæ Subcollector a venerabili viro & Domino, Domino Joachim Molzan, Archidiacono Dummeni, in Eccleſia Caminenſi, per Provinciam Bremenſem Caminenſem & Sleſvvicenſem Civitates & Diœceſ. collocatore principali Cameræ Apoſtolicæ, ſpecialiter deputato, ſalutem in Domino ſinceram charitatem, ad omnium veſtrum notitiam deducimus & deduci cupimus per præſentes, quod cum nuper de valore beneficiorum menſæ Epiſcopali Lub. pridie incorporatorum, ad requiſitionem reverendi in Chriſto Patris & Domini, Domini Johannis, Epiſcopi Lubec. nos diligentius informaviſſemus, comperimus, quod neque parochialis Eccleſiæ Plone Lubec. diœceſ. neque perpetuæ vicariæ in Eccleſia beatæ virginis Lubec. annuus valor quatuor marcas argenti puri excederent, neque excedere conſueverint, idcirco, ſecundum conſuetudinem dictæ Cameræ Apoſtolicæ, de illis, loco mediorum fructuum, nil deberi declarantes, pro mediis fructibus aliarum duarum ſcil. in majori ac ſanctr Petri Lubec. perpetuarum vicariarum, quarum poſſeſſionem pacificam Dominus reverendus Pater, Dominus Johannes, Epiſcopus Lubec. modernus, ſicut & prædictorum beneficiorum eſt adeptus, quadraginta marcas Lubec. monetæ recepimus, de quibus quidem XL. marc. eundem reverendum Patrem & menſam præfatam, quitamus, abſolvimus, & perpetuo liberamus per præſentes, & ſi propter diuturnam protractionem, ſolutionem mediorum fructuum dictorum beneficiorum aliquis negligens, ſeu remiſſus, quod non ſperatur, repertus fuerit, ſuper hoc ſecum diſpenſavimus & diſpenſamus per præſentes. Datum Lub. Anno Domini M. CCCC. XXVI. Indictione quarta, menſ. Maji, die prima, Pontificatus reverendiſſimi in Chriſto Patris & Domini noſtri, Domini Martini, divina providentia Papæ quinti, Anno nono, noſtro ſub ſigillo præſentibus appenſo.

CLXIV.

Kauff-Brief über das Dorff Meynerſtorp, welches die Gebrüder von Kuren, mit Vorbehalt des Wiederkauffs, an Biſchoff Johannem VII. zu Lübeck verkaufft, de Anno 1426.

ALle denghennen, de deſſen Breff ſeen, edder hören leſſen, don witlick wy Joachim und Benedictus von Kuren, Brodere, Knapen, in deme Lande to Holſten, dat wy mit wolberaden Mode von vrigem Willen, und mit Vulbord unſer gnedigen Herren, Herrn Hinrick Adolph, unde Gerhardes, Hertoghen to Sleßwyck, und Greven tho Holſten, Stormern, und to Schowenborch, und all unſer Erben und Vrunde, hebben rechtes und redeliches Kopes verkoft, und verkopen in Krafft deſſes Breffes, dat gantze Dorp to Meynerſtorpe, belegen in deme Kerſpele to Plone in deme Sticht to Lübeck, mit all ſynen Huſinghen Koten, Burſchoppen, Ackern, Weyden, Wosſchen, Wateren, Dücken und Holtungen, Weghen, Unweghen und Brocken, Rechtichevden und Tobehoringhe, droghe und nat, edder wo ſe ſyn, in desſulven Dorpes Schedinghen beleghen und uterken, wyt alleme Rechte und Gerichte, Hocheme und Sydeſten, Inhalts und in Hand und mit aller Vryheyt, nichtes udghenommen, alſo uns dat toghehort heft, deme erwerdighen in God Vader und Herrn, Herrn Johanne, Biſcheppe der Kerken to Lübecke und ſynen Nackomlingen und al denghennigen, de deſſen Bref myt ſynen Willen werden hebbende edder hebben, ſe ſyn geyſtlich edder werlick vor veerhundert und veer und seventich Marcke guder Lübſcher Pfenninghe, de wy to der Noghe in reden beteleden Ghelde van dem vorſcrev. Kopere upghehoret unde in uſe Notroſt ghekeret hebben; hyrumme ſo hebbe wy Joachim und Benedictus vorgenommen, vor uns unde uſe Erven ghenslicken vorlaten und vorladen in Kraft deſſes Breves dat vorſcrev. Dorp Meynerſtorpe mit al ſynen Tobehoringhen und Rechtigheiden, Richte und Rechte vorgheſcreven und de Beſittinghe derſulven, alſe wy ſe ghehat hebben, und hebben ene ingheweyſet und ingbevoret, und wyſen und vern, in Krafft deſes Breves, in desſulven Beſatinghe to Bruckende deſſulven Dorpes, und al ſyner Tobehoringhe, Richte und Rechtigheit hyr boven und gedrucket na all ſynen Willen utgenommen, dat de Inwonere deſſulven Dorpes ſcholen don Landwere und wes dat mene Land deyt mit alle nicht utgbenommen, ock ſchole wy und willen deſſulven Dorpes mit al ſynen Tobero-

ringhen und Rechtigheit richte unde rechte byr boven utgedrucket demſulven Kopere waren vrig unverkofft, edder vorſeet, alſo dat ene Wyſe und Recht ys in deme Lande to Holſten vor als weme de darup ſprecken, edder ſacken lychte, wolte, edder konde. Jedoch heft de vorbenannte Koper geghunt und toghelaten von Bruntſchop weghen, dat wy, edder unſe Erven edder eſt unſer, dat God verbede, to kort worde de vorſcrev. uſe gnedighen Herren unde ere Erven Dyt erghenomen moghen wedder von eine edder ſynen Willen holdende werden, edder holden vor veerhundert und veer un ſowentich Marck Lübeſcher Penninghe, alſo dene in der Stadt to Libecke ghenge und gheve ſynt und ghenomen dat hole ghelt bynnen derſulven Stede Lubecke to beredende myt ſodane Beſchede, dat wy, edder uſe Erven, edder de erghenante Heren und ihre Erven eine dene Wedderkop unde Daberedinghe vor to ſegge ſcholen en half Jar vor ſunte Mertens Daghe. Were over, dat darjenighe ſtowynghe welcker Dyck edder Water in der Schede des vorſcrevenen Dorpes und ſyner Tobewringe van dem vorbenennten Kopere ſcheghe, und wy und uſe Erven darna er der erſten Utſtekinghe den Wedderkop deden, ſo ſcholde und ſchal allycke wol der erſte Utſteckinghe to rechter Tyd alſo to vyf Jahren und damit darvan komende alſe de Vyſcherpe ꝛc. eme und nicht uns edder unſern Erven tobehoren, und de Vtſteckinghe ſchal he vrig don, de Viſche vryg vangen, und wech voren laten, ſunder jenigherleye Hindervare, edder uſe Trocke, were ock, dat na der erſten Utſteckinghe wy, edder uſe Erven den vorſcrev. Wedderkop deden, ſo ſchal de negheſte Utſteckinghe vormidelſt us edder uſen Erven mit dem vorſcrev. Kopere und he mpt uns, edder unſen Erven te Delinghe der Vyſche de dar denne vanghen werden, ganna Antale der Jare, de en yllick na der naghеſten ſtowinghe Dorpes ghebrucket heft. Ock ſchole wy edder unſe Erven na ſodanene Wedderkope und duſſecker Delynghe und Utſteckinghe neuerlye Wys de Water edder Dycke viſchen, oder bethern laten, edder ergheren laten in jenigherley Wyſe. Alle deſſe vorſcrev. Stücke love wy Joachim und Benedictus vor uns und unſe Erven vorbenente ſtede und vaſt to holdende in guten Truwen vorſackende und vorladende allerleye Behelpinghe gheſtlickes edder werlickes Rechtes dar wy edder unſe Erven uz edder ſick mede beholpen moghen jeghen de vorſcrebene Stücke edder erer Endel, des to Tuchniſſe hebbe wy Jochim und Benedictus Breder, vorbenennte uſe Ingheſeghele gehenghet an deſſen Breff, de gheſtrenen ys domen ſchref na Godes Bort veerteynhundert und ſes unde twintych Jare, des Sondaghes na der hilgen Dryervaldichheyt Daghe, uppe deme Vorde to Bornehonede.

CLXV.

Derer geſammten Hertzoge zu Schleßwig und Grafen zu Holſtein Confirmation des vorherſtehenden Kauff-Brieffs über Meynerſtorp, de Anno 1426.

HInrich, Adolph unde Gherd, Brodere, Hertoghen to Sleſwick, Greven to Holſten, Stormern und Schowenborck, bekennen und betüghen openbare in deſem Breve, dat de düchtighen Knapen, unſe Man, Joachim und Benedictus van Kuren Brodere, mit wolberaden, und mit vrigem Willen und unſer und erer Erven und Vrunde Vulbort hebben rechtes unde redelickes Kopes verkoft und verkopen in Krafft deſſes Breves, dat gantze Dorp to Meynerſtorpe beleghen in deme Kerſpele to Plone, in deme Stichte to Lübecke, mit al ſynen Huſinghen, Koten, Burſchoppen, Ackeren, Weyden, Wyſchen, Watern, Dücken und Holtinghen, Weghen, Unweghen, Brucken, Rechtigheyden und Tobehoringhen droghe und nat, edder wo ſe ſyn, in deſſulwen Dorpes ſchedinghen beleghen und uterken, myt alleme Rechte und Richte hoghem und ſy deſtem inhant in Hals, und mpt aller Vryheit nichtes utgenommen, alſo dat en toghehort heft dem erwerdyghen in God Vadere und Herrn, Herrn Johanne, Biſchoppe der Kerken to Lubeck, und ſynen Nakomelyaghen, und al denghennen, de deſſen Bref mpt ſyneme, edder ſyn Nackomelinghe Willen hebbende werden, edder hebben, ſe ſyn Gheſtlick edder Werlick, vor veerhundert und veer und ſowentig Marck guter Lub. Penninghe, de Joachim unde Benedictus vorbenente in reden tellende Ghelde van dem vorſcrebene Kopere upgheboret und in ere Nut und Notrofft gekebret hebben. Hyrumme ſo ſchelen ſe Joachim und Benedictus vorſcreben vor ſück und ere Erben ghanslicken vorlaten und vorlaten in Krafft deſſes Breves, dat vorſcrevene Dorp Meynerſtorpe mit alle ſyner Tobehoringhe unde Rechticheyden Rychte und Rechte vorgeſcreb. und beſutninghe derſulven, alſo dat ghehat hebben ene ingewyſet unde ingeboret, unde wyſen unde voren in Krafft deſſes Breves in deſulven Beſittinghe to bruckende deſſulven Dorpes und alle ſyner Tobehoringhe Rychte unde Rechtigheit hirboven utgedrucket, na al ſynen Willen, utgenommen, dat de Inwoner deſſulwen Dorpes ſcholen don Landwere, wes dat mene Land deyt mit alle nicht utghenommen. Ock ſcholen ſe und wyllen des halven Dorpes myt all ſynen Tobehorighen und Rechtigkeiten, Rychte und Rechte, hierboven utgedrucket, deme ſulven

ſulven Kopere waren vryg, unverkoft, edder vorſet, alſo dat ene Wyſe und Recht ys in deme Lande to Holſtein, vor als weme, de darup ſprecken edder ſacken lichte, kunde eder wolde. Jedoch ſo heft de vorbenennte Koper ghegunt und toghelaten van Bruntſchop weghen, dat Joachim und Benedictus, eder ere Erven, edder wy Hinrick, Alph und Bherd vorbenennte unde unſe Erven eſt dat, ſo qveme, dat God vorbede, dat de ſulven Joachim und Benedictus afghinghen ſunder Erven, dyt Dorp, myt al ſynen Tobehoringhe und Rechticheyden ergenant meghen van eme edder ſynen Nackomelinghen und denghennen, de deſſen Bref mpt ſyner, edder ſyner Nackomelinghe willen holdende werden, edder holden, to ewyghen Tyden wedderkopen vor veerhundert unde veer und ſeventich Marck Lübeſcher Pennynghe, alſo denne in der Stad to Lubeck ghenghe und gheve ſynt, utghenommen, dat hole Ghelt bynnen derſulven Stad Lübecke to beredende myt ſodane Beſchede, dat ſe Joachim und Benedictus, edder Erven, edder wy Hinrick, Alph und Gerd vorbenent, und unſe Erven eme den Wedderkop und de Beredinghe vor to ſeggen ſcholen en half Jar vor Sunte Mertens-Daghe, were aber dat, darjenige Stowynghe, welcker Dücke edder Watere in der Schede des vorſcreben Dorpes und ſyner Tobehoringe van dem vorgenenten Kopere ſcheghe, und ſe Joachim unde Benedictus vorſcrev. edder ere Erven dar na der erſten Utſteckinghe den Wedderkop deden, ſo ſcholde und ſchal allicke wol der erſte Utſteckinghe to rechter Tyd alſo to vyf Jahren und de mit dar van kommende alſe de Viſchereye em und nycht Joachim und Benedictus vorbenennte, edder ere Erven to behoren unde de Utſteckinghe ſchal he vryg don und Viſche vryg vanghen, und wech voren laten ſunder penigherleye Hinder, Vare edder Brecke, wäre ock, dat na der erſten Utſteckynghe ſe Joachim und Benedictus vorbenennte edder ere Erven den vorſcrev. Wedderkop deden ſo ſchal de negheſte Utſcheckinghe, vormiddelſt en edder ere Erven und den vorſcrev. Kopere endrechtigen ſchen und bearbeydet werden, und ſo ſcholen ſe Joachim und Benedictus vorſcrev. edder ere Erven mit dem vorſcrev. Kopere und he mit en edder Erven to Delinghe der Viſche, de dar denne vanghen werden gan na Antale der Jare, de en yslick na der neghеſten Stowynghe des vorſcrev. Dorpes ghebrucket heft, ock ſcholen ſe Joachim und Benedictus vorſcrev. edder ere Erven na ſedanen Wedderkope und vor duſſecker Dehughe und Utſteckinge nenerley Wyß de Waterre edder Dücke vyſchen, edder bethen laten, edder vor ergheren in yenigherleye Wyſe, alle deſſe vorſcrev. Stücke loven ſe Joachim und Benedictus vor syck und ere Erven vorbenennte, ſtede und vaſt to holdende in ghantzen Truwen vorſackende und vorladende allen Behelpinghe, geſtlickes edder werlickes Rechtes dar ſe, edder erer en Del. Al deſſe vorſcrev. Stücke volborden und belenen wy Hinrick Alph und Gerd Hertoghen vorbenennte und des to Tucheniſſe hebbe wy unſe Ingheſeghele henghen laten an deſſen Breff, de gheſcreven ys, do men ſcrev na Godes Bort veerteynhundert und ſes und twyntich) Jare, des Sontages na der hilghen Dryervaldichkeyt Daghe, uppe dem Vorde to Bornehovede.

CLXVI.

Biſchoffs Johannis VII. zu Lübeck Diploma Inſtitutionis & Confirmationis eines Vicariats in der Stiffts-Kirche zu Eutin, de Anno 1426.

JOhannes, Dei & Apoſtolicæ ſedis gratia Epiſcopus Lubec. ad perpetuam rei memoriam, ſinceræ devotionis affectus, quæ honorabilis dilectus nobis, Borchardus Herkenze, Presbyter noſtræ Lubec. diœceſ. ad nos gerit promeretur, ut petitiones ſuas, illas præſertim, quæ ipſius animæ ſalutem & divini cultus augmentum reſpiciunt, quantum cum DEO poſſumus, ad exauditionis gratiam favorabiliter admittamus. Sane Dominus Borchardus ante dictus, de ſalute propria cogitans & cupiens terrena in Eccleſiaſtica & tranſitoria in æterna felici commercio commutare, quandam perpetuam vicariam in Eccleſ. Uthinenſi, noſtræ diœc. in honorem omnipotentis DEI, ejusque glorioſæ matris & virginis Mariæ & ſub vocabulo ſanctæ Gertrudis virginis, de bonis ſibi a DEO collatis, dotare proponens, redditus & proventus XX. marcar. monetæ Lubecenſ. pro ducentis & triginta marc. Lubecenſ. per eundem Dominum Borchardum emtos, quos in Curia & molendina Saltzovv noſtræ Lubecenſ. diœceſ. habet, prout in literis deſuper confectis & per honeſtum Armigerum, Hennekinum Katlovven ſuosque fidejuſſores ſigillatim plenius continetur, pro dotatione hujusmodi vicariæ DEO & nobis libere & ſponte realiter obtulit & aſſignavit ac dedit & reſignavit. Demum & dilecta nobis honeſta vidua, Alheydis Helmiſche, opidana Uthinenſis dictæ diœceſ. devotionis cauſa XXIV. marc. Lubec. monetæ in emtionem vel ædificationem alicujus domus in Uthin exiſtente perpetuo apud eandem vicariam fundare & dotationem hujusmodi admittere ac redditus & proventus hujusmodi vicariæ in perpetuum applicare, & ut infra ſequitur, ſtatuere,

diſponere & ordinare dignaremur. Nos igitur dicti Domini Borchardi deſiderium in Domino commendantes, hujusmodi ſupplicationibus inclinati redditus & proventus prædictos, pro dotatione hujusmodi vicariæ applicamus, ratificamus, oblationem antedictam, & eosdem redditus XX. marc. & domum hujusmodi emendam ad eandem vicariam pro vicario ipſo deputamus, ipſamque vicariam ad laudem Dei ſuæque glorioſæ matris virginis Mariæ, ſub vocabulo ſanctæ Gertrudis, ad altare ejusdem ſanctæ in Eccleſia Uthinenſi ſitum, tenore præſentium auctoritate ordinaria, de conſenſu honorabilium virorum, Dominorum Decani & Capituli Eccleſiæ antedictæ fundamus, & de novo creamus & auctorizamus, ſic, quod vicarius dictæ vicariæ pro tempore redditus & proventus hujusmodi, etiamſi illos pia manu contingeret augmentare, ſingulis annis percipere & in uſus ſuos convertere poſſit, præterquam redditus duarum marcarum per eundem Dominum Borchardum pro ſalute animæ ſuæ liberaliter donatos, in augmentum memoriarum inter Decanum & Canonicos ac vicarios dictæ Eccleſiæ, ut mos eſt, dividendarum, quæ quidem duæ marcæ laboribus & expenſis ipſius vicarii pro tempore in feſto Martini vel circa, ſingulis annis, ſine difficultate debent exſolvi & dari expedite & ſi contingeret Curiam & molendinum hujusmodi via reemptionis, a redditibus hujusmodi viginti marcarum, in toto, vel in parte liberari, ex tunc pecuniæ ex hujusmodi receptione provenientes apud Epiſcopum Lubecenſ. pro tempore ac Decanum & Capitulum Eccleſiæ antedictæ deponantur, donec de eorum conſilio alii redditus ad vicariam ipſam pro his pecuniis procurentur & ementur, expenſas autem circa emtionem & procurationem reddituum hujusmodi neceſſarias vicariis dictæ vicariæ faciet. Statuimus quoque quod vicariam hujusmodi pro tempore obtinens, unam pro defunctis, & aliam de beata virgine Maria ſingulis ſeptimanis ad minimum celebrare & pro ſalute animæ dicti Domini Borchardi fideliter orare ſit aſtrictus, & ſemper officiabit ipſam vicariam, ſecundum canonica ſtatuta, nec non memoriis & juſtitiis ac gratia & obedientia cum aliis vicariis ejusdem Eccleſiæ perfruetur. Præterea jus patronatus, præſentandi ad eandem vicariam perſonam idoneam pro eodem Domino Borchardo, donec vixerit, reſervamus, ita quod ipſe ad eandem vicariam, quam idem Borchardus, donec voluerit, poterit obtinere præſentabit perſonam idoneam hujusmodi Epiſcopo Lubecenſ. pro tempore exiſtenti ad quem ipſius vicarii inſtitutio perpetuo pertinebit dicto autem Domino Borchardo vita functo, prædictum jus patronatus, præſentandi perſonam idoneam ad ipſam vicariam quotiescunque vacaverit de expreſſo conſenſu & voluntate ac diſpoſitione dicti Domini Borchardi decernimus, & eadem auctoritate ſtatuimus & ordinamus ad advocatum domus Epiſcopalis Uthinenſis noſtræ Lubecenſ. diœceſ. Husfoghet proprie nominatum, pro tempore exiſtentem, ex tunc perpetuis futuris temporibus pertinere; decernentes ex nunc irritum & inane, quicquid contra præmiſſa, vel eorum aliquid fuerit attemptatum & in robur & teſtimonium præmiſſorum præſentes literas per Notarium publicum infra ſctiptum mandavimus ſubſcribi & publicari, ac noſtri ſecreti ſigilli appenſione communiri. Acta ſunt hæc in domo Epiſcopali Uthinenſi, Anno Domini M. CCCC. XXVI. indictione quarta, die ſeptima menſis Auguſti, Pontificatus ſanctiſſimi in Chriſto Patris & Domini noſtri, Domini Martini, divina providentia Papæ quinti, anno ejus nono, præſentibus ibidem honorabilibus viris, Dominis, Johanne Daghevvaken, Rectore parochialis Eccleſiæ in Runenberghe, Mindenſis diœceſ. & Chriſtiano Schullen, Uthinenſis Eccleſiæ Lubecenſ. diœceſ. Notario publico, per eundem Dominum Epiſcopum, etiam ad præmiſſa requiſitum, & Tiderico Bordeslo ac Nicolao Schutten, Laicis Mindenſis & Lubecenſ. diœceſ. teſtibus ad præmiſſa vocatis ſpecialiter & rogatis. Et ego Nicolaus Storm, Clericus Lubecenſ. diœceſ. publicus Imperiali auctoritate Notarius, quod oblationi, aſſignationi & reſignationi prædictorum reddituum per Borchardum præfatum, ut præfertur, factis ac dotationi & fundationi dictæ vicariæ, & reſervationi juris patronatus, & ordinationi hujusmodi, omnibusque aliis & ſingulis præmiſſis, dum ſic, ut præmittitur, fierent & agerentur, una cum prænominatis teſtibus præſens interfui, eaque ſic fieri vidi & audivi, ideoque præſentis privilegii inſtrumentem exinde confeci & in hanc publicam formam redegi ſignoque & nomine meis ſolitis & conſuetis de mandato reverendi Patris ac Domini Epiſcopi ſupradicti in teſtimonium veritatis omnium & ſingulorum præmiſſorum ſignavi.

CLXVII.

CLXVII.

Biſchoffs Johannis VII. zu Lübeck Diploma Inſtitutionis & Confirmationis eines von Alberto Gutgemack, Canonico zu Eutin, geſtiffteten Vicariats daſelbſt, de Anno 1426.

JOhannes, Dei & Apoſtolicæ ſedis gratia Epiſcopus Lubec. ad perpetuam rei memoriam, devotionem, deſiderium, quod quondam Dominus Albertus Gutghemak, Canonicus Eccleſiæ noſtræ Lubecenſ. ad Deum comprobatur habuiſſe, promeretur, ut petitiones honeſtorum virorum Hinrici Gervver, Senioris, & Marquardi Schutten, Canon. Lubec. executorum teſtamenti Alberti ſupradicti, illas præſertim, quæ animæ ipſius Alberti ſalutem & divini cultus reſpiciunt augmentum, quantum cum Deo poſſumus, ad exauditionis gratiam favorabiliter admittamus. Sane petitio dictorum executorum nobis nuper exhibita continebat, quod prædictus Albertus de ſalute propria cogitans, & cupiens terrena in cœleſtia & tranſitoria in æterna felici commercio commutare, quandam perpetuam vicariam in Eccleſia parochiali Odeslo, noſtræ Lubecenſ. diœceſ. in honorem omnipotentis Dei ejusque glorioſæ matris virginis Mariæ & ſub vocabulo ſancti Eraſmi, de bonis ſibi adeo collatis in teſtamento ſuo dotare proponens, ducentas marcas Lubecenſ. monetæ, ut cum ipſis redditus & proventus ad eandem vicariam procurarentur, ſeu emerentur pro dotatione hujusmodi deputavit, quas quidem ducentas marcas, Hinricus & Marquardus prædicti, ut ſponte fatebantur poſt mortem dicti Alberti ſublevarunt, & ut fundatio hujusmodi vicariæ non ultra differatur, Hinricus & Marquardus antedicti, pro dictis ducentis marcis per eos ſublevatis, infra ſcripta bona per quandam honeſtam Dominam, Ghezen Koninghes, & quondam Ludeken Duderſtat habita & poſſeſſa, & nunc ad eosdem executiones pertinentes, circa oppidum, & in oppido Odeslo, dictæ noſtræ diœceſ. exiſtentia ſeu redditus & proventus bonorum hujusmodi ſpectantes ad eosdem, videlicet agrum, proprie de Kameren nuncupatum in valle prope Beſteen ſituatum retro circumſeptam paſcuam ſancti Georgii, item agrum in eadem paſcua ſituatum, ſementum ſex modiorum avenæ in ſe continentem, & de Kamere prædicto agrum usque ad viam, prope illa quinque Jard ad ſanctum Georgium pertinentem, item pratum inferius verſus Beſteen circa Defforde ſituatum & agrum illic prope ſementum undecim modiorum avenæ in ſe continentem, nec non agrum prope Holl & agrum prope circa paſcuas inferius apud Beſteen, usque ad viam ſe extendentem, & decem modiorum avenæ ſementum in ſe habentem, apud ſanctum Georgium & agrum ibidem prope pratum circumquaque præter agrum, quem ibidem Holevvege habet. Item agrum proprie Denſtenkamp ſuperius prope Beſteen ſitum, quem colit Doſe & olim Crochman colere conſuevit, item agrum ab iſta parte prope Deme Lutteken Hellebroke totum angulum, item quatuor Jard ſe extendentia proprie Uppe de Beſteen, in quo Brunnigh reſtat, cadunt octo modii avenæ. Item octo Jard prope dicta quatuor Jard ſituata, quæ incipiunt a loco Rugenberge, & ſe extendunt usque ad Hollebrok, item ſupra Hobenkamp agrum in fine ſe extendentem ultra viam Blomendorpes & ſuper Hobenkampe in pecias, in fronte montis, ſementum duodecim modiorum avenæ in ſe continentem, item agrum ex transverſo in fine Hobenkampes usque ad agrum Schiperen. Item agrum proprie Sighersmore circumquaque ad agrum Sancti Spiritus & ultra, usque ad agrum Tydekim Tanckem huc ab iſta parte, proprie des Rugenberghes, præter unam peciam terræ ad Hanſesmede pertinentem, & præter unam aliam peciam ad ſanctum Georgium pertinentem in valle rubetum ſituatum. Item unam peciam terræ hac ab iſta parte Rughenberghe, ſementum novem modiorum avenæ in ſe habentem, item unam peciam terræ immediate ultra agrum Brandonis ſituatum in quo octo modii cadere ſolent. Item tres ortus hinnulorum ac agrum prope pratum cum eodem prato retro pomerium, item proprie den Stenkamp & declivum ibi prope videlicet Schor unde de Vulenvvyſch ſituatum extra valvam Beſteen, nec non pratum de Gropencroch nuncupatum, ac medium manſum circa Blomenſtorpe. Item in prædicto oppido Odeslo annuos redditus videlicet octo ſolidos monetæ Lubec. in Nicolai Hoppeners & octo in Stenhorſtes domibus, & quatuor in domuncula ibi prope & duodecim in domo ex tunc ibi prope ſemper in feſto Michaëlis & XII. de eadem domo proxime dicta in feſto Paſchæ & Weghekopes octo & de Katherine Wernerſchen domibus octo, & de alio domo ibi prope ſuperius verſus proprie dem Kampe octo & de Langengheſen octo & de Wiben domibus XVI. ſolidos monetæ Lubec. annuatim in feſto Sancti Michaëlis perſolvendos, item infra ſcripta bona quæ reemi non poſſunt, ſeu perpetuo apud vicariam ipſam remanebunt, videlicet quatuor, pecias terræ de Berckulen nuncupatas, prope viam Blinder ſitua-

ſituatas, in quos ſeptem modii avenæ cadere ſolent. Item agrum Reſenbedde nominatum usque ad agrum ſancti Georgii, & ad agrum Sancti Spiritus ſe extendentem ac agrum prope viam in longum, præter unam peciam agri in Reſenbedde ad Wollzem pertinentem, item agrum retro Bramberghe, quem habet Hinricus Gerben, ac agrum extra valvam Molengravendore ſituatum ſuperius prope dem Hilghenholte, nec non agrum prope Sike item agrum prope in Derknegelen, circa paſcuam Sancti Spiritus, item ortum caulium retro curiam Stipers ac ortum caulium prope ſalinam, circa viam, quem Krochman habere conſuevit, item curtes ex oppoſito domus macelli, prope Kuterhus ſituatas, in quibus domunculæ conſueverunt, item de curti, quam inhabitabat Lemmeke unam marcam Lub. monetæ de piſcina apud Wollzenvve in feſto Purificationis Mariæ ſolvendam annuatim, DEO & nobis libere & ſponte & concorditer, ob cauſam dotationis hujusmodi vicariæ, obtulerunt, & quandam cartam papiream prædicta bona, ut præfertur expreſſata in ſe continentem, nobis aſſignarunt, ipſaque bona & redditus hujusmodi & totum illud, quod in eisdem bonis & redditibus ultra valorem dictarum ducentarum marcarum forſitan ſe extendit ac omne jus, quod eis conjunctim vel diviſim in bonis redditibus hujusmodi competiit vel competere poterat, in manibus noſtris reſignarunt, & pro dotatione dictæ vicariæ deputarunt redditus & proventus & bona antedicta pro quibus fatebantur, ſe retinuiſſe & ante plures annos vendicaſſe, & in ſuos & hæredum ſuorum uſus convertiſſe ducentas marcas antedictas. Item Hinricus & Marquartus literas ſigillatas, quas ſuper dictis bonis habere ſe dicebant ad noſtram & venerabilis Capituli noſtri cuſtodiam, in prædictæ vicariæ conſervationem dare & aſſignare promiſerunt & deinde Hinricus & Marquardus præfati nobis humiliter ſupplicarunt, quatenus eandem vicariam fundare & dotationem hujusmodi admittere, ac redditus & proventus dictorum bonorum dictæ vicariæ in perpetuum applicare, & cum jure patronatus dictæ vicariæ eis gratioſe complacere, & ut infra ſequitur, ſtatuere, diſponere, & ordinare dignaremur. Nos igitur deſiderium dicti Alberti in Domino commendantes, hujusmodi ſupplicationibus inclinati redditus & proventus dictorum bonorum pro dotatione ipſius vicariæ applicamus, & eos recipimus per præſentes in protectionem Eccleſiaſticæ libertatis & dotationem hujusmodi approbamus, ipſamque vicariam ad laudem Dei ſuæque matris virginis Mariæ, ſub vocabulo ſancti Eraſmi, ad altare præfatum, tenore præſentium, auctoritate ordinaria, fundamus & de novo creamus & auctorizamus, ſic quod vicarius dictæ vicariæ, pro tempore redditus antedictos etiamſi illos pia manu contingat auctionari, ſingulis annis percipere & in uſus ſuos convertere poſſit, & ſi contingeret prædicta bona ſeu redditus & proventus hujusmodi redemi, vel reemi, aut vendi, in toto, vel in parte, ex tunc pecuniæ inde provenientes apud Dominum Epiſcopum & Capitulum Lubec. & patronos ipſius vicariæ, & non apud vicariam deponantur, donec de conſilio eorundem alii redditus ad vicariam ipſam procurentur & emantur. Statuimus quoque, quod vicariam hujusmodi pro tempore obtinens ad omne minus ſingulis diebus lunæ pro omnibus fidelibus defunctis unam, & ſingulis diebus Sabbati de beata virgine Maria aliam miſſas per ſe, vel alium, celebrare pro ſalute eorum, cum quorum bonis ipſa vicaria, ut præfertur, eſt dotata & meliorata fideliter orare ſit aſtrictus. Inſuper horis canonicis in eadem Eccleſia divino officio devote intereſſe debet, niſi legitime fuerit impeditus & miſſas ſuas inter matutinum & ſummam miſſam celebrabit, ita quod ante ſummam miſſam ipſius vicarii miſſa ſit finita, ſed in feſtivitatibus majoribus pro ipſius rectoris voluntatis arbitrio miſſam ſuam dicet aut cantabit. Inſuper ſi propter præſentiam funeris vel aliquam ſolemnitatem vel ex alia rationabili cauſa rectori ipſius Eccleſiæ incumbat, quod divinum officium per ſe vel ſocium ſuum aut ſocios perficere non queat, idem vicarius ad requiſitionem amicabilem ipſius Rectoris in perficiendis miſſis tenebitur adjuvare & illo tempore ad miſſam, ratione vicariæ ſuæ ſibi injunctum, non erit aliquatenus obligatus. Obventiones vel oblationes etiam altaris ſui & quicquid in dicta Eccleſia ſibi promiſſis peculiaribus, aut votivis, ſibi oblatum, vel datum fuerit, illud rectori ipſius Eccleſiæ, ſi petierit fideliter præſentabit niſi forte aliquid rectori & presbyteris ſpecialiter & disjunctum donatum fuerit, quicquid ſic vicario donabitur, ſuum erit. Præterea licet jus patronatus dictæ vicariæ ratione fundationis hujusmodi ad Hinricum & Marquardum præfatos de jure non pertineat, nihilominus tamen jus patronatus hujusmodi pro Hinrico & Marquardo præfatis & pro hæredibus ſuis usque ad tertiam generationem excluſive ad ſpem melioris vicariæ per ipſos procurandæ gratioſe reſervamus per præſentes, ita, quod primo præfatus Hinricus, ſeu hæredes ſui & deinde Marquardus, vel ſui hæredes alternatis vicibus ad vicariam pro tempore vacantem perſonam idoneam

idoneam Epiſcopo Lubec. pro tempore exiſtenti; ad quem inſtitutio ipſius vicariæ perpetuo obtinebit, præſentare valeant. Præfatis autem Hinrico & eisdem hæredibus vita functis, jus patronatus præſentandi ad dictam vicariam decernimus & ſtatuimus ſolum ad Advocatum domus Epiſcopalis Uthinenſis noſtræ diœceſ. Huſoger proprie nominatum, pro tempore exiſtentem, ex tunc futuris perpetuis temporibus pertinere. Decernentes ex nunc irritum & inane, quicquid contra præmiſſa vel eorum aliquid fuerit attemptatum, & in teſtimonium præmiſſorum præſentes litteras per Notarium publicum infraſcriptum mandavimus ſubſcribi & publicari & noſtri ſigilli appenſione communiri. Acta ſunt hæc in Sala ſuperiori domus noſtræ Epiſcopalis Lubecenſ. ſub Anno Domini M. CCCC. XXVI. Indictione quarta, die vero duodecima menſis Septembris, horis veſperorum vel quaſi Pontificatus ſanctiſſimi in Chriſto Patris & Domini noſtri, Domini Martini, divina providentia Papæ quinti, anno nono præſentibus ibidem multis & præſertim honorabilibus viris, Dominis Johanne Dagvvaken Rectore probo Eccleſiæ in Ronnenberge, ac Johanne Brunonis & Chriſtiano Schutten, Canonicis Eccleſiæ Uthinenſis, Mindenſis, & Lubecenſ diœceſ. teſtibus ad præmiſſa vocatis ſpecialiter & rogatis. Et ego Nicolaus Storm prædictus Notarius ad præmiſſa &c.

CLXVIII.

Recognitions-Schein des Müllers zu Schwartow, daß ſein Sohn die Schencke daſelbſt mit ihren Pertinentien vom Hoch-Stifft Lübeck überkommen habe, und demſelben mit der Steuer verwand ſey, de Anno 1416.

IN Nomine Domini Amen. Anno a nativitate ejusdem milleſimo, quadringenteſimo, viceſimo ſexto, Indictione quarta, menſis Decembris die ſeptima, hora tertiarum vel quaſi, Pontificatus ſanctiſſimi in Chriſto Patris ac Domini noſtri, Dn. Martini, divina providentia Papæ quinti anno decimo. In mei Notarii publici teſtium que infra ſcriptorum ad hoc ſpecialiter vocatorum & rogatorum præſentia perſonaliter conſtitutus, diſcretus vir, Tidke Moller, molendinarius in Svvartovv, Lubec. diœceſ. In præſentia venerabilis in Chriſto Patris & Domini, Domini Johannis, Epiſcopi Lubec. conſtitutis ad interrogationem Reverendi in Chriſto Patris & Domini, Domini Johannis, Epiſcopi prædicti, reſpondit, ac libere & ſponte, neque coactus neque circumventus expreſſe fatebetur, quod ipſe de licentia & permiſſione dicti reverendi Patris, Domini Epiſcopi, & ſuorum officialium ædificium domus tabernæ in Svvartovv antedict. exiſtens in dominio præfati reverendi Patris & Domini, Domini Johannis, Epiſcopi Lubec. pro centum & viginti quatuor marc. Lubec. monetæ ad uſum filii ſui, videlicet Arnoldi, qui ratione dictæ Tabernæ & agri & certi prati adjacentium eſſe deberet, & nunc eſſet ſubditus & colonus ejusdem rever. Patris & Domini, Domini Johannis, Epiſcopi Lubecenſ. & conſuetam huram de taberna agris & pratis hujusmodi. Idem filius ſuus prælibato Reverendo Patri, Domino Epiſcopo ſingulis annis ſolvere tenetur. Quod idem Tidke expreſſe fatebatur. Inſuper recognovit in hujusmodi emptione conditionem hanc adjectam eſſe videlicet, quod Tidke & ſuus filius præfatus, vel eorum hæredes ipſius tabernæ ædificium nulli vendere, vel dimittere poſſint, ſine licentia reverendi Patris, Domini Epiſcopi Lubecenſ. quo ad emendum ædificium hujusmodi eſt aliis omnibus ſemper præferendus, imo etiam eſſet in poteſtate Reverendi Patris, Domini Epiſcopi Lubecenſ. prædicti centum & viginti quatuor marc. eandem tabernam ab eisdem Tiderico & filio ſuo redimere quandocunque vellet. Inſuper pro eo, quod ipſe Tidke in paſcuis glandium dicti Domini Epiſcopi porcos ſuos paſci fecit, pro violentia tali & porcis inibi repertis & ſuibus, prædicto Domino Epiſcopo reſtitutione ſecundum gratiam Epiſcopi ſatisfacere promiſit, ſuper quibus omnibus & ſingulis præfatus reverendus in Chriſto Pater & Dominus, Dominus Johannes, Epiſcopus Lubecenſ. me Notarium publicum infraſcriptum requiſivit, ut ſibi ſuper his, unum vel plura, publicum vel publica conficerem inſtrumentum, vel inſtrumenta. Acta ſunt hæc in aula ſuperioris Curiæ Epiſcopalis Lubecenſ. anno, indictione, menſe, die, hora, pontificatu, & aliis quibus ſupra, præſentibus honorabilibus & diſcretis viris, Dominis Johanni Daghevvaken plebano Eccleſiæ in Ronneberghe Mindenſ. diœceſ Johanne Wunſtorp offic. generali Curiæ Lubecenſ. ac Tiderico Roteſchen perpetuo vicario in Eccleſia Lubecenſ. teſtibus ad præmiſſa vocatis ſpecialiter & rogatis. Et ego Hinricus Hundebeke, Clericus Monaſterienſ diœceſ publicus Imperiali auctoritate Notarius, quia hujusmodi interrogationi, reſponſioni, & recognitioni, aliis-

aliisque omnibus & ſingulis præmiſſis, dum ſic, ut præmittitur, agerentur & fierent una cum prænominatis teſtibus præſens interfui. Eaque ſic fieri vidi & audivi. Ideoque præſens publicum Inſtrumentum exinde confeci & conſcripſi. Quod ſigno & nomine meis ſolitis ſignavi, in fidem & teſtimonium omnium & ſingulorum præmiſſorum rogatus & requiſitus.

CLXIX.

Regiſter über alle Zehenden, ſo ein Biſchoff zu Lubeck in ſeiner Diœces zu fordern hat, wie ſolches von Biſchoff Johanne VII. zu Lübeck mit Fleiß verfertiget worden.

IN Parochia Uthin nomina villarum Dn. Epiſcopo decimam ſolventium ſunt hæc: Vyſſouvve dat dimidiam decimam ſcilicet tres hemptones ſiliginis de aratro. Dudeſchen, Alverſtorpe etiam tantum. Sybernſtorpe etiam tantum. Stendorpe etiam tantum. Brivele etiam tantum. Botendorpe dat integram decimam, ſcilicet ſex hemptones ſiliginis. Flenzovve dat dimidiam decimam. Retvvyſche etiam tantum. vacat. Madenvelt etiam tantum. Grabe dat plebano ſcilicet Decano in Uthyn. Meynerſtorpe dat decimam agrariam Domino Epiſcopo. Hæ villæ ſcilicet Zernekouvve & Gumale & Nyedorp & Bockholte non dant decimam, ſunt enim Coloni Epiſcopi. Curia Robel &c. illam habet Hinrick Broktorp dat II. tremod. avenæ. Omnes etiam Vaſalli tam milites, quam famuli in dicta parochia Uthin dant decimam, videlicet tres hemptones.

In parochia Suſele nomina villarum decimam ſolventium ſunt: Ipſa villa Suſele dat dimidiam decimam. Holim etiam tantum. vacat. Roghe etiam tantum. Poneſtorpe etiam tantum. Rogeſtorpe etiam tantum. Oltena etiam tantum. Epreckeſtorpe etiam tantum. Ekelevvenſtorpe etiam tantum. Oldendorpe etiam tantum. Suykrod dat de aratro VI. hemptones avenæ. Middelborch habet XVI. manſos, & dat de quolibet manſo XII. hemptones avenæ. Dangmerſtorpe habet XIV. manſos, & dat de quolibet manſo XII. hemptones avenæ. Bimendorpe habet VIII. manſos cum dimidio manſo, & dat de quolibet manſo XII. hemptones avenæ. Vaſmerſtorpe habet VIII. manſos, & dat XXII. modios avenæ & Redingſtorpe dat VII. hemptones avenæ de manſo, & huic villæ adjacent XII. manſi.

In Parochia Zarouvve nomina villarum Domino Epiſcopo decimam ſolventium ſunt hæc: Nova villa Zarouvve dat de quolibet manſo XII. modios avenæ & huic villæ adjacent XX. manſi. Smachthagen etiam tantum & huic villæ adjacet XX. manſi. Malmesvelt & Kykeburch & Haſſendorp non dant decimam, quia Coloni Epiſcopi ſunt. Reliquæ vero villæ dant de plebano in Glaſouvve Svvynekule, Shyſſlenrot, Libbelm. Nota quod plebanus in Sarouvve habet annuatim II. meſas avenæ. vacat.

In Parochia Gneſouvve nomina villarum Domino Epiſcopo decimam ſolventium ſunt hæc: Ipſa villa Gneſouvve tenetur Dn. Epiſcopo dare decimam agrariam, ſed Dominus Epiſcopus fecit conventionem cum ipſis, videlicet, quod dare debent ſingulis annis pro dicta decima agraria VI. marc. Lub. & quatuor ſolidos (imo iſtæ marcæ ſolvuntur pro pratis molendini, & ſilva certa, videlicet 56. de decima.) Waleſtorpe dat dimidiam decimam. Strevenborn etiam tantum. Ratteskroch etiam tantum. Epenvvolt etiam tantum. vacat. Brendenoſe etiam tantum. vacat. Horſt etiam tantum. Curiones etiam dant.

In Parochia Pronſtorpe nomina villarum Domino Epiſcopo decimam ſolventium ſunt hæc: Ipſa villa Pronſtorpe dat dimidiam decimam. Bovendorpe etiam trntum. Roſen etiam tantum. Holenbeke etiam tantum. Tanckenrot etiam tantum. Wulvinghesvelde etiam tantum. vacat. Reinsveldesbeke etiam tantum. Strucktorpe etiam tantum. Peſekendorpe etiam tantum. Weſterrot etiam tantum. Brendek tenetur dare integram decimam, ſed non dat niſi dimidiam meſam avenæ. Florekendorpe dat integram decimam. Streggelm dat integram decimam. Elevversdorpe dat integram decimam. Lubatze non dat Epiſc. ſed Dec. Lub. (ſic & Strevenhaghen.) Omnes etiam Curiones dant Epiſc. decimam.

In Parochia Odeslo nomina villarum Domino Epiſcopo decimam ſolventium ſunt hæc: Odeslo dat decimam agrariam. Smachthagen tenetur dare II. meſas avenæ & non dat niſi unam meſam de VII. manſis. Schulendorpe dat de VII. manſis I. meſam avenæ, ſed tenetur dare II. meſas. Latbeke dat meſam ſiliginis de XII. manſis. Rumpnigh dat de XII. manſis meſam ſiliginis & XVIII. modios ordei & XXXVI. modios avenæ, & dat XII. pullos & XII. coppe lini. Emekenhaghen dat de quolibet manſo quatuor modios ſiliginis & VIII. mod. ordei & VIII. mod. avenæ, & ad hoc dat XII. pullos & XII. cop. lini. Tralouvve dat de manſis XXIV. modios ſilig. ſi villani jam dictæ villæ ſcilicet Tralouvve non ſatisfacerunt, Dominus vel Domini ſæpedictæ villæ tenetur, vel

vel tenentur Dn. Epiſcopo ſatisfacere. Nutzkouvve dat de quolibet manſo mod. ſilig. & huic villæ adjacent XIV. vel plures manſi, ſi villani non ſatisfacerent, Dominus, vel Domini ipſius villæ ſcilicet Nutzkovve tenetur, vel tenentur ſatisfacere. Slamerstorp dat de quolibet manſo mod. ſiliginis & huic villæ adjacent XIX. manſi, ſi villani non ſatisfacerent, Dominus vel Domini ipſius villæ ſcilicet Slamerſtorpe tenetur, vel tenentur Domino Epiſcopo ſatisfacere. Hannef horſt dat dimidiam decimam. Wockendorpe etiam tantum. Zulen etiam tantum. Sevelde dat de aratro etiam modium ordei. Staddehorn dat de aratro II. mod. ordei. Vosberch dat de aratro II. mod. ſiliginis. Blint non dat decimam, ſed ſubjacent illis de Crummeſſe, (qui ſunt de hoc vaſalli Eccleſiæ) ſed tuo viri ſunt coloni, Domini Oloc, militis, qui dant IV. mod. ordei & IV. avenæ. vacat. Roleveshagen (e comitum) & Nerſe ſubjacent illis de Crumeſſe, & non dant decimam, ſed tenentur dare. Nerſe dat Rectori in Oldeslo I. tremod. pro decima. Redvvyſch major & Redvvyſch minor & Elerſtorpe & Wyesrode, hæ quatuor villæ ſubjacent Domino Hermanno, dicto de Wyesrode militi, & non dant decimam, ſed tenentur dare. Ureſenborch & Poggenſe & Stupendorpe & Sevvenſtorpe & Midvvade & Benſtoven hæ VI. villæ dant decimam agrariam Præpoſito Lubecenſ.

In Parochia Schoneborn nomina villarum Domino Epiſcopo decimam ſolventium ſunt hæc: Ipſa villa Schoneborn de aratro dat IV. modios avenæ. vacat. Rikenhaghen dat etiam tantum. vacat. Wulnenovve dat etiam tantum. Weſterovve etiam tantum. Wendeſche, Tralouvve etiam tantum.

In Parochia Slamerſeken nomina villarum Domino Epiſcopo decimam ſolventium ſunt hæc: Ipſa villa Slamerſeken dat de XVIII. manſis II. meſas avenæ annuatim. Nulenhagen dat de VII. manſis I. meſam avenæ & II. mod.

In Parochia Letzinghe nomina villarum Dn. Epiſcopo decimam ſolventium ſunt hæc: Ipſa villa Letzinghe dat dimidiam decimam. Junigſtede etiam tantum. Neverſtoven etiam tantum. vacat. Neversſtorpe dat integram decimam vel dimidiam. Crempis dat integram Nyedorp dat integram. Heyderveld dat dimidiam decimam. Grabouvve dat de manſo mod. ſilig. & huic villæ adjacent X. manſi. Holm dat de quolibet manſo XII. mod. avenæ, & huic villæ adjacent XIII manſi.

In Parochia Segheberghe nomina villarum Domino Epiſcopo decimam ſolventium ſunt hæc: Ipſum oppidum Segheberghe dat Præpoſito ibidem decimam agrariam. Putluſe dat Epiſcopo integram decimam. Bluntke dat integram decimam. Remotior villa Rannovve dat integram decimam. Stenbeke dat etiam tantum. Bunſtorp dat etiam integram. Nyengurtze dat etiam integram. Millſtorpe dat integram. Uredekeſtorpe dat etiam integram. vacat. Bercke dat integram. Poggenſie dat integram. vacat. Todesvelde dat integram. Hol dat integram. Stubbe dat. II. mod. ordei de aratro. Hiddenſoren dat dimidiam decimam. Oldengurze etiam tantum. Oregherze etiam tantum. Wedeghe etiam tantum. Hamendorp etiam tantum. Remotior villa Gladebrugghe dat de quolibet manſo IV. mod. ſilig. & VIII. mod. avenæ, & huic villæ adjacent XVI. manſi. Propinquior Gladebrugghe dat de quolibet manſo IV. mod. ſilig. VIII. mod. avenæ, & huic villæ adjacent XVI manſi, & Stobekeſtorpe dat de quolibet manſo IV mod. ſilig. & VIII. mod. avenæ, & huic villæ adjacent VII. manſi de his villis tribus ſupradictis tollit Dominus Epiſcopus dimidietatem & Præpoſitus Seghebergenſ. dimidietatem, aliæ villæ non dant Epiſcopo decimam, ſed Præpoſito Seghebergen.

In Parochia Bornehovede nomina villarum Domino Epiſcopo ſolventium decimam ſunt hæc: Ipſa villa Bornehovede dat dimidiam decimam. Stolpe dat dimidiam Epiſcopo, & dimidiam plebano. Karlubbe dat dimidiam Epiſcopo & dimidiam plebano. Smalenzee dat etiam dimidiam. Stokzee dat etiam dimidiam. Goſtorpe etiam dimidiam. Damſtorpe dat dimidiam Epiſcop. & dimidiam plebano. Tenſevelde dat etiam dimidiam. Alvesrode dat etiam tantum. vacat. Terbecke etiam tantum. Daldorpe etiam tantum. Rule etiam tantum. vacat. Sunnebeke dat dimidiam Epiſcopo & dimidiam Præpoſito Zegheberghenſi. Regnesvvurden dat etiam dimidiam. Wanekendorpe, Suvveleſthorſt, Belouvvi Prodole, Ebendorpe, hæ quinque villæ dant plebano integram decimam. Nota: Krummedic, Cordeſtorpe, hæ II. villæ non dant, ſed tenentur dare hempton. minores Domino Epiſcopo.

In Parochia Werder nomina villarum Domino Epiſcopo decimam ſolventium ſunt hæc: Ipſa villa Werder dat dimidiam decimam. Golvvize etiam tantum. Qualę dat etiam tantum. Schire dat etiam tantum. Roleveſtorpe dat etiam tantum. Wenſine dat integram, ſcilicet villa, ſed Curia dat annuatim XII. hemptones majores ſiliginis vel XII. ſolid. ſi placet. Gorbeke ambo dant integram decimam. Dudeſchekampe dat integram. Crempze dat plebano.

In Parochia Clamerſtorpe nomina villarum Domino Epiſcopo decimam ſolventium ſunt hæc: Berlin dat integram decimam. Muggesvelde, Coloni comitis, dant VI. hemptones de aratro, & coloni militum dant tres hemptones de aratro. Boyke dat dimidiam decimam. Schardvelde dat dimidiam decimam. Hornſtorpe dat dimidiam decimam. Gedorpe non dat ſed tenetur dare integram decimam Epiſcopo.

In Parochia Buſovv nomina villarum Domino Epiſcopo decimam ſolventium ſunt hæc: Pemen dat dimidiam decimam. Logoavve dat dimidiam decimam. Buchele dat etiam tantum. Nemete dat etiam tantum. Budouvve dat etiam tantum Hornſmole dat integram decimam. Alverikeſtorpe dat dimidiam decimam. Rempze non dat, ſed tenetur dare, (olim fuit de feudo ut antiqu.) Bernstorpe non dat, ſed tenetur dare integram decimam Domino Epiſcopo. Illæ V. villæ non dant, quia ſunt coloni Epiſcopi, ſcilicet Wobeſe, Hallendorpe, Gutesveld. Nyedorp. Tureke.

In Parochia Plone nomina villarum Domino Epiſcopo decimam ſolventium ſunt hæc. Suſtorpe dat dimidiam decimam (ſc. tres hemptones minor.) Wethmolte dat etiam tantum. Ratmerſtorpe dat etiam tantum. Krutevelde non dat, quia coloni Epiſcopi ſunt. Tramme dat dimidiam decimam. Tymendorpe dat etiam tantum. Clevetze dat etiam tantum. Sepele dat etiam tantum. Derſouvve dat etiam tantum. Sprankesbeke dat etiam tantum. Langhenrode dat etiam tantum. Karbe dat etiam tantum. Boyſtorpe etiam tantum. Alverſtorpe etiam tantum.

In Parochia Lybraden nomina villarum Domino Epiſcopo decimam ſolventium ſunt hæc: Ipſa villa Librade dat dimidiam decimam. Treſtorpe dat etiam tantum. Tzetlyn dat etiam tantum. Revensvvolt dat etiam tantum. Brunſvvyck etiam tantum. Lemkule etiam tantum. Luppane etiam tantum. Rixſtorpe etiam tantum. Coſſouvve etiam tantum. Ratmerſtorpe etiam tantum. Curiones etiam dant tantum.

In Parochia Schonenkercken nomina villarum Domino Epiſcopo decimam ſolventium ſunt hæc: Ipſa villa Schonekerke dat dimidiam decimam. Schonehorſt dat etiam tantum. Tockendorpe dat etiam tantum. Hukelhol dat etiam tantum. Aliæ villæ dant decimam præpoſito in Porretze. Omnes curiones etiam dant Dn. Epiſcopo.

In Parochia Kerſtenhghen nomina villarum Domino Epiſcopo decimam ſolventium ſuut hæc: Ipſa villa Kerſtenhaghen dat decimam præpoſito Porretzenſ. exceptis quibusdam colonis Comitis Johannis de Kylone, qui dant Domino Epiſcopo dimidiam decimam. Ropſtorpe dat Domino Epiſcopo dimidiam decimam. Strevendorpe dat etiam tantum. Wulnerſtorpe dat etiam tantum. Warne dat etiam tantum. Puſſade dat etiam tantum. Omnes aliæ villæ dant decimam Domino Præpoſito Porretzenſ. licet dare tenerentur Domino Epiſcopo Lubicenſ. Decuriones etiam tantum.

In Parochia Sellente nomina villarum Domino Epiſcopo decimam ſolventium ſunt hæc: Ipſa villa Sellente dat dimidiam decimam. Dudeſſche Sellekouvve dat dimidiam deciam. vacat. Wendeſche Selkovve etiam tantum. vacat. Sletzen dat etiam tantum. Beaſtorpe dat etiam tantum. Stoltenberch dat etiam tantum. Wendeſche Salſouvve, etiam tantum. Dudeſche Salſouvve dat etiam tantum. Verchouvve etiam tantum. Wendeſche Parzouvve etiam tantum. Dudeſche Parzouvve etiam tantum. Wyttenberch etiam tantum. vacat. Mertensrod dat etiam tantum. Stelleboke etiam tantum. Mugghele etiam tantum. Bovverſtorpe etiam tantum, Bellin etiam tantum. Hartmerstorpe etiam tantum. Prætekovve dat plebano in Strikovve. Curiones etiam dant Epiſcopo.

In Parochia Shikovve nomina villarum Domino Epiſcopo decimam ſolventium ſunt hæc: Ipſa villa Shikovv dat dimidiam decimam. Dranſovve dat etiam tantum. Politze dat etiam tantum. Emekendorpo dat etiam tantum. Vokendorpe etiam tantum, Streſouvve etiam tantum. vacat. Biſtervelde etiam tantum. vacat. Svvartepuk etiam tantum. Ureſendorpe etiam tantum. Daventze etiam tantum. Sattekendorpe etiam tantum. Scherſtorpe etiam tantum. Dehoghe Hoghevelt etiam tantum. De Syde Hogheveld etiam tantum. vacat. Smole dat etiam tantum. Schalekendorpe etiam tantum. Bentvelt etiam tantum. Thodendorpe dat etiam tantum. Ratekentorpe etiam tantum. Rode etiam tantum. Curiones etiam dant.

In Parochia Luttekenborch, nomina villarum Domino Epiſcopo decimam ſolventium ſunt hæc: Ipſum oppidum Luttekenborch dat de quolibet aratro III. mod. ſilig. Smedekendorpe dat dimidiam decimam. Voygendorpe dat etiam tantum. Nyendorp etiam tantum. Weterot etiam tantum. Kuren etiam tantum. Voghestorpe etiam tantum. Hoghevvendorpe etiam tantum. Pleſſevvitze etiam tantum. Bernſtorpe etiam tantum. Neuerſtorpe

ſtorpe etiam tantum. Stovetze etiam tantum. Brammervize etiam tantum. vacat. Maſſevvitze etiam tantum. Bokkesberch etiam tantum. vacat. Thodendorpe etiam tantum. Nyematzeville etiam tantum. Schervitze etiam tantum. Dargharde etiam tantum. Pankuren etiam tantum. Hartesberch etiam tantum. Helmynkſtorpe dat de quolibet aratro II. mod. ſiliginis Curiones etiam dant.

In Parochia Blekendorpe nomina villarum Domino Epiſcopo decimam ſolventium ſunt: Ipſa villa Blekendorpe dat dimidiam decimam. Schlegghendorpe dat etiam tantum. Voderkamp etiam tantum. Selendorpe etiam tantum. Rugherod etiam tantum. Rukole etiam tantum. Curiones etiam dant. Omnes aliæ villæ jam dictæ parochiæ dant decimam in Oldenborch.

In Parochia Nyenkerken. Nomina villarum Domino Epiſcopo decimam ſolventium ſunt hæc: Gerſtenkamp dat dimidiam decimam. vacat. Darnouvve etiam tantum. Engelhouvve etiam tantum. Wendeſche Rantzovve etiam tantum. Dudeſche Rantzovve etiam tantum. Cuppin etiam tantum. Borgenſe etiam tantum. Grebbin etiam tantum. Bredenſteen etiam tantum. Langevelde etiam tantum. Hoeſtorpe dat II. meſas avenæ annuatim Vlemynghe dat II. meſas avenæ. Kletkamp dat II meſas avenæ. Govenſee non dat, ſed tenetur dare Epiſcopo. Aliæ villæ non dant, quia ſunt Coloni Epiſcopi, videlicet Nyekerke, Soren, Malkevize, Syverstorpe. (deberent tamen dare ut conſtat ex literis ſuper illas, & ſuper quota) Curiones etiam dant.

In Parochia Malente nomina villarum decimam ſolventium Epiſcopo ſunt hæc: Eghehardesſtorpe dat dimidiam decimam. Crummeſee etiam tantum. vacat Detlemenſtorpe etiam tantum. vacat. Kikebuſch etiam tantum. vacat. Dodouvve etiam tantum. vacat. Boltyn etiam tantum. Ipſa villa Malente, Neversvelde, Haſſendorp. vacat. hæ III. villæ non dant, quia Coloni Epiſcopi ſunt.

In Parochia Neuchelo nomina villarum decimam ſolventium Domino Epiſcopo ſunt hæc: Redevviſch dat II. mod. ſiliginis. Wendeſchen Guenighe etiam tantum. Omnes aliæ villæ dant in Oldenborch.

In Parochia Leuſan, nomina villarum Dn. Epiſc. decimam ſolventium, ſunt hæc: Svvynekule dat de quolibet aratro II. mod. ſilig. Wendeſche Leuſan, dat etiam tantum. Worrendorpe dat etiam tantum. Beſekendorpe etiam tantum. Wandera etiam tantum. Manhaghen dat de VIII. manſis meſam ſiliginis. Synerdeshaghen dat III. meſas ſilig. & IV. mod. de XVI. manſ. Kabelhorſt dat meſam ſilig. de VIII. manſis. Wendeſche Peterſtorpe dat mod. ſilig. de quolibet aratro. Lungenrod dat XVI. mod. ſilig. de XII. manſ. Curiones etiam dant.

In Parochia Grobenytze nomina villarum Domino Epiſcopo decimam ſolventium ſunt hæc: Ipſa villa Grobenize dat dimidiam decimam ſiliginis, videlicet de quolibet aratro II. mod. Brenckenhaghen etiam tantum. Albenſtorpe etiam tantum. Lendiſt dat etiam tantum. Korneke dat meſam ſiliginis de XX. manſis. Sukeſtorpe XIII. mod. ſilig. de XIII. manſis. Prodenſtorpe dat XVI. mod. ſilig. de XVI. manſ.

In Parochia Antiqua Krempe nomina villarum Domino Epiſcopo decimam ſolventium ſunt: Jaichovv dat de aratro II. mod. ſiliginis. Holendorpe etiam tantum. Malutzendorpe etiam tantum. vacat. Marquarſtorpe etiam tantum. Wendeſchen Poſtin etiam tantum. LutlekeSlemmyn etiam tantum. Schachtelhaghen etiam tantum. Loberch etiam tantum. Boyskeloghe dat de quolibet manſo mod. ſilig. Knypaff dat meſam ſilig de XII. manſ. Grote Slemmyn dat meſam ſilig. de XII. manſ. Krunbeke dat de X. manſ. X. modios ſilig. Merkendorpe dat meſam ſilig de XII. manſis. Btiſtorpe dat XX. mod. ſilig. de XX. manſ. Ipſa villa antiqua Krempe dat de aliquibus manſis VI. mod. avenæ ſcilicet de VIII. manſis & de aliquibus manſis dat XII. mod. avenæ, ſcilicet de II. manſis. Bentvelde dat meſam ſilig. de XII. manſ. Gometze dat de manſo XIX. mod. avenæ. Nyedorp dat de manſo VI. mod. avenæ, exceptis II. manſis, quorum quivis manſus dat. XII mod. avenæ. vacat. Stolpe dat de quolibet manſo XX. hempt. anenæ, ſcilicet de XIV. manſis. Syrave dat de quolibet manſo XII. hempt. avenæ & huic curiæ adjacent quoque duo, vel tres, vel IV. manſi & tenetur dare de quolibet manſo XII. hempt. avenæ. Item Dudeſche Poſtin, Plunkovve, Karſovve, hæ III. villæ dant Epiſcopo Lubicenſ Curia Haſſelborch dat annuatim dimidiam meſam avenæ cum VIII. ſolid. Oppidum novæ Krempe dat de quolibet aratro II. mod. ſiliginis.

In Parochia Arnsboken nomina villarum Domino Epiſcopo decimam ſolventium ſunt hæc: Ipſa villa Arnsboke dat de aratro V. mod. avenæ. Holſtendorp dat V. mod. avenæ de aratro. Berkhorſt dat V. mod. avenæ de aratro. Spechtelhaghen dat V. mod. avenæ de aratro, & ibidem nova Svvoghel & antiqua Svvoghel ſolvunt decimatori in Ratkovve.

Nota de Parochia Zegheberghe, Letzunghe, Werder, Slamerſtorpe, Gneſſovve, Pronſtorpe. Hæ VI. parochiæ dant majores hemptones & non minores.

De Parochia Bornchovede dant minores hempt. & non majores.

Sequitur Decima Epiſcopalis circa Lubicenſ. de qua prædicto Comiti H. & Canon. ſuæ portiones miniſtrantur, & quod ſupereſt, ad Epiſcopum ſpectat.

In Parochia Travenmunde. De agro ſancti Georgii unam meſam Silenborch de aratro IV. mod. ſiliginis. Rannovv de aratro IV. mod. ſilig. Ibendorpe etiam tantum. Jodendorpe dat de aratro XII. hemptones avenæ. Brotmen de aratro XII. hempt. avenæ. Curia Wedolo dat XII. hempt. avenæ. Guevverſtorpe dat de aratro XII. hempt. avenæ. Wernſtorpe etiam tantum.

In Parochia Ratkovve. Leretze de aratro II. mod. ſilig. Kukutze de aratro II. mod. ſil. Dummerſtorpe de aratro II. mod. ſilig. ſed iſtæ duæ villæ, ſecund. antiquum regiſtrum, tenentur de aratro IV. mod. ſilig. Wilmerſtorpe de aratro IV. mod. ſilig. Grammerſtorpe de aratro IV. mod. ſilig. Offendorpe omnes. Quendorpe de aratro IV. mod. ſilig. Patkouvve etiam tantum, Roleveſtorpe de aratro II. mod. ſilig ſed tenetur IV. ſecundum antiquum Regiſtrum. Thethon II. mod. ſil. de aratro. Panſtorpe de aratro IV. mod. ſilig. ſed dant nec niſi duos. Luſſendorpe ſimiliter dat II. mod. ſilig. ſed tenetur IV. mod. Dudeſche Tymendorpe de aratro XII. hempt. avenæ, ſed tenetur XIV. ſecundum antiquum regiſtrum. Tymmendorpe Slavicum de aratro III. hempt. avenæ, ſed tenetur VI. ſecund. antiqu. Regiſtr. Exploretur quare H. de Bockvvolde & Lemeke ibidem recipiunt dec.

In Parochia Gleskendorpe. Pentze de aratro II. mod. ſilig. Borchovve etiam tantum, ſed ambæ villæ tenentur. IV. mod. ſecund. antiquum Regiſtrum. Schorſtorpe de aratro IV. mod. ſilig. Schulendorpe dat II. mod. ſed tenetur IV. mod. de aratro. Serkevize eod. modo. Gleskendorpe IV. mod. ſilig. de aratro vel hempt. Stenrod de aratro IV. mod. ſilig. vel hempt. Reſtorpe eodem modo, Gotendorpe eod. modo. Berkouvve de manſis XIV. hempt. avenæ. Havechorſt de manſ. V. mod. avenæ. Starbutze de aratro XII hempt. avenæ (ſpectant ad Capit. Lubec.) Wulverſtorpe, omnes dant II. tremod. avenæ.

In Paroch. Renſevelde. De aratro VI hempt. vel IV. mod. ſilig. Stokkelſtorp de aratro IV. mod. ſilig. Poryn. major IV. mod. ſilig. de aratro. Hornſtorpe VI. hempt. avenæ de aratro (hoc eſt IV. mod.) Poryn minor VI. hempt. avenæ de aratro. Schoneboke de aratro IV. mod. ſilig. deficit. Poriſtorpe, quilibet dat III. mod. avenæ, ſed plus tenetur, quanquam ſit Capituli. Czymetke dant denarios in confuſo & male. (Aliæ villæ hujus parochiæ, quæ ſunt intra Sanevver Civit. Lub. non dant, ſed Conſulatus dat pecuniam pro eis ut in fine videb.)

In Parochia Korouvve. Dokendorpe de aratro IV. mod. ſilig. Dunkerſtorpe. eod. modo. Buptze etiam tantum. Malkendorpe etiam tantum. Crumbeke etiam tantum. Korovve etiam tantum. Ervvetrod. etiam IV. mod. ſilig. de aratro. Querenvvolde etiam tantum. Diſſouvve etiam tantum. Kerſtenhaghen etiam tantum. Elmekeurod, & Schonenkamp etiam tantum, ſed deficiunt.

In Parochia Arnsboken. Svvoghel nova dat de aratro IV. mod. ſilig. Svvoghel antiqua etiam tantum. Prædictæ duæ villæ dant denar. nunc, & male igitur. &c.

Villarum numerus & omnium manſorum circa Oldenborch cum Curiis ad Decimam Epiſcopal. annuatim ſolvendum obligatorum.

Primo in Parochia Oldenborch, quilibet manſus dabit IV. mod. ſilig. In Dannouvve ſunt IX. manſ. cum dimidio. In Lutke Wyſſeke ſunt VIII. manſ. In Grote Wyſſeke ſunt VIII. manſ. In Putloſe ſunt XI. manſi. In Prodenovve ſunt VII. manſi. In Coroſſe ſunt XX manſi. In Olde Galendorpe ſunt XII. manſ. In Wanderlitze ſunt X. manſ. In Bardin ſunt XII. manſ. In Delkendorpe ſunt XII. manſ. In Vechtlunghe ſunt X. manſ. In Bovverkendorpe ſunt VIII. manſ. In Nannendorpe ſunt IX. & dimid. manſ. In Gremerſtorpe ſunt VIII. manſ. In Volbrugghe ſunt VIII. manſ. In Nyegalendorpe ſunt XVI. manſ. In Krempsſtorpe ſunt VIII. manſ. In Clotzin ſunt X. manſ. In Gartze ſunt XIV. manſ. cum Curia. In Qualitze ſunt XIII. manſi. In Padeluche ſunt IX. manſi. In Ludekendorpe ſunt IX. manſi cum Curia. In Ghole ſunt XI. manſi. In Svvelkebeke ſunt X. manſi cum Curia. In Haſſendorpe ſunt VII. manſ. cum Curia. In Roſſovv ſunt VII. manſ. In Merkevitze ſunt X. manſ. In Shiddendorpe ſunt IX. manſ. In oppido Oldenburch ſunt XXI. manſi videlicet extra Borchdor ſunt VII. De iſtis manſis ſpectant tria quartalia ad dotem. Et extra valvam, quod dicitur Smutze, ſunt IX. manſ. Et extra valvam, quod dicitur Kodver ſunt quinque manſi.

In Parochia Havenis. Primo in Ratekeſtorpe ſunt XVII. manſi. In Guldeſtorpe ſunt X. manſi. In Datendorpe ſunt XV. manſi. In Kempze ſunt XX. manſ. In oppido Havenis ſunt quinquaginta manſi, qui dant decimam. Item ſunt ibi tres manſi, exceptis prædictis manſis, & dicunt, quod ſint liberi. In Kerſtinerburvelde ſunt X. manſi. In Dulendorpe ſunt XV. manſi. In Kuſtorpe ſunt XXV. manſi. In Vrysgud ſunt duo manſi.

In Parochia Brod. In Grotebrode & Lutkenbrode aratrum dabit VI. mod. ordei ſingulis annis, ſcilicet feria tertia poſt Invocavit.

In Poppendorpe ſunt XII. manſ. quilibet manſus dabit IV. modios ſiliginis. In Clavveſtorpe ſunt XI. manſi. In Harkendorpe ſunt XI. manſi. In Dimerſtorpe ſunt VII. manſi.

In Parochia Nyekerke. Primo in Grotze ſunt XIV. manſi. In Heringhstorpe ſunt XX. manſi. In Burovve ſunt X. manſi. In Metzendorpe ſunt XI. manſ. in Clingſteen ſunt X. manſ. In Zuckſtorpe ſunt VI. ½. manſi. In Sutel ſunt X. manſi. In Oyliendorpe ſunt XVIII. manſi. In Goderſtorpe ſunt VI. manſ. In Michelſtorpe ſunt XIV. manſ. In Krackſtorpe ſunt VI. ½. manſ. in Zyggheme ſunt IX. manſi.

In Parochia Grube. Primo in oppido Grube ſunt IV. manſi. In Pryvveſe ſunt X. manſ. cum Curia Dorn. In Clenouvve ſunt X. manſi. In Pryzouvve ſunt VII. ½. manſ. In Verchmile ſunt XI. manſ. In Zyggheme ſunt XVI. manſ. cum ambabus curiis ſuprafcriptæ Parochiæ & villæ ſunt in terra Oldenborch. In Dame ſunt XIV. manſ. cum tribus Curiis. In Butouvve ſunt IX. manſ. In Rutyng ſunt XII. manſ. In Gotſtorpe ſunt XIV. manſ. cum Curia. In Rypekeſtorpe ſunt VIII. manſ. In Quale ſunt XII. manſ. cum tribus Curiis. In Ratmerſtorpe ſunt X. manſ. cum Curia. In Dhemesdorpe ſunt VIII. manſi.

De Aratris.

Infraſcripta decima eſt ſolum de aratris, & non de manſis.

In Parochia Blekendorpe. In Ratlouvve aratrum dat II. mod. ſilig.

In Parochia Hanſume. In Rodelubbe aratrum dat II. mod. ſilig. In Boneſſendorpe aratrum dat II. mod. ſilig. In Barenſtorpe aratrum dat II. mod. ſilig. In Stone aratrum ſimiliter. In Wangheltze aratrum dat III. mod. ordei. In Donſtorpe aratrum VI. mod. ordei. In Waſſebuk aratrum dat VI. mod. ordei. In Moyſmerſtorpe aratrum dat VI. mod. ordei. In Dudeſche Guenynghe aratrum de agro centeſimo dat VI. mod. ordei, de agro vero Slavico aratrum II. mod. ſilig. In Hermeſtorpe aratrum dat VI. mod. ordei.

In Parochia Hogheſten. In Hogheſten aratrum dat VI. mod. ordei. In Elerſtorpe aratr. dat. VI. mod. ordei. In Wolendorpe aratr. dat VI. mod. ordei. In Vervve aratrum dat VI. mod. ordei. In Grammendorpe aratrum dat VI. mod. ordei. In Cerandera aratrum dat III. mod. ordei.

In Parochia Lenſan. In Lenſan aratrum dat VI. mod. ordei. In Peterſtorpe aratrum dat VI. mod. ordei. In Kuſelouvve aratr. dat III. mod. ordei. In Dameloſe aratr. dat II. mod. ſiligin.

In Parochia Oldenborgh, ſexta ſcilicet de aratro. In Zubrock aratrum dat II. mod. ordei. In Johanſtorpe aratr. dat VI. mod. ordei. In Zibbeſtorpe aratr. dat VIII. mod. ordei. In Zebente aratr. dat VI. mod. ordei. Lubberſtorpe non dat decimam, ſed tenentur vehere duas laſtas frumenti, verſus Uthin vel Nyeſtad. &c.

Numerus manſorum in Parochia Oldenborch etiam cum oppido eſt CCC. & XV. manſi. Numerus manſorum in oppido Havens, & in Parochia CC. & XIV. manſi. Numerus manſorum in Paroch. Prod. XLI. manſ. Numerus manſor. in Parochia Nyekerken eſt CC. & IX. cum ½. manſ. Numerus manſ. in oppido Grobe & in Parochia CC. & XLV. ½. manſ.

Summa omnium eſt DCC. & LXXVI. manſ.

De civitate Lubec. extra portam Molendor colligitur decima agraria pro medietate Epiſcopi, pro medietate Præpoſiti Lubec.

It. Conſulatus Lubec. dat ſoli Epiſcopo in vigilia S. Andreæ viginti unam Marcas Lubec. pro decima villar. quas ipſe habet extra portas Borgdor & Holſtendoer infra terminos Civit. hoc eſt Landvver.

Decima in Pœl colligitur per Capitulum Lubec. neſcitur, qua auctoritate, quia prius Epiſcopus colligit, ut ſupra quota 138.

CLXX.

Biſchoffs Johannis VII. zu Lübeck Diploma Inſtitutionis & Confirmationis einer Capelle und Altars auſſerhalb Odeslo, de Anno 1427.

JOhannes, Dei & Apoſtolicæ ſedis gratia Epiſcopus Lubec. ad perpetuam rei memoriam. Sinceræ devotionis affectus, quem dilecti nobis diſcreti viri, Tidericus Schermbeke, & Joh. Stubbe, Presbyteri noſtræ Lub. Diœc. ac Conſulatus oppidi Odeslo dictæ Diœc. ad nos gerunt, promeretur, ut petitiones ſuas, illas præſertim, quæ divini cultus augmentum reſpiciunt, quantum cum DEO poſſumus, favorabiliter admittamus, ſane Tidericus & Johannes præfati de ſalute propria cogitantes & cupientes terrena in cœleſtia, & tranſitoria in æterna, felici commercio commutare, Capellam ſancti ſepulcri extra dictum oppidum ſituatum, & altare in eadem Capella exiſtens in honorem omnipotentis DEI ejusque glorioſæ matris virginis Mariæ dotare proponentes: Tidericus ſeptem,

ſeptem, & Johannes præfati aliarum ſeptem marcarum Lubec. redditus & proventus annuos de eorum propriis bonis emtos & in libro conſulatus dicti oppidi deſcriptos & annotatos, & per dotationem dictæ Capellæ deputatos ac dilecti nobis Hinricus Holſten & Radeke Stenborch, Proconſules, & Lodevvicus de Eckeren, & Chriſtianus Becker, Conſules dicti oppidi, ſuis & totius conſulatus dicti oppidi nominibus ſex marcarum ſimilium redditus & proventus annuos, quos dicebant de oblationibus dictæ Ccpellæ per Conſulatum prædictum eſſe comparatos, & pro dotatione dictæ Capellæ etiam deputatos, prout in eodem libro plenius continetur, pro dotatione capellæ & altaris hujusmodi DEO & nobis ſponte & libere obtulerunt, & realiter aſſignarunt, ac Proconſules & Conſules antedicti ſuis & totius conſulatus, dicti oppidi nominibus de Conſ. dilecti nobis Domini Hinrici Reynekens, Rectoris parochialis Eccleſiæ dicti oppidi præſentis & audientis liberaliter & ſponte nobis promiſerunt, quod conſulatus ipſe ſucceſſive futuris temporibus de oblationibus per Chriſti fideles in eadem Capella fiendis adhuc quatuordecim marcarum ſimilium redditus & proventus in augmentum dotationis hujusmodi ultra redditus viginti marcarum prædictarum velint atque debeant emere ſive procurare, & ad id ſe & conſulatum prædictum ſolemniter obligabant, ita ut redditus dictæ Capellæ triginta quatuor marcarum Lubec. monetæ annuatim eſſe debeant in futurum, ut exinde dictæ Capellæ Rector eo commodius vivere poſſit. Deinde Presbyteri, Proconſules & Conſules antedicti nobis humiliter ſupplicarunt quatenus eandem Capellam in perpetuum beneficium eccleſiaſticum fundare & dotationem hujusmodi admittere, ac præfatos redditus & & proventus dictæ Capellæ & altari ejus in perpetuum applicare, & ut infra ſcriptum ſtatuere, diſponere & ordinare dignaremur. Nos igitur dictorum Presbyterorum & Proconſulum ac Conſulum deſiderium in domino commendantes, hujusmodi ſupplicationibus inclinati redditus & proventus prædictos pro dotatione hujusmodi Capellæ & altaris hujusmodi applicamus, ratificantes oblationem hujusmodi, ac præfatos redditus & proventus recipimus per præſentes in protectionem eccleſiaſticæ libertatis & dotationem hujusmodi approbamus, ipſamque Capellam & altare ad laudem Dei ſuæque glorioſæ matris, virginis Mariæ, tenore præſentium, auctoritate ordinaria, de conſenſu rectoris antedicti in beneficium eccleſiaſticum erigimus & fundamus, & de novo creamus & auctorizamus, ſic, quod rector dictæ Capellæ pro tempore exiſtens, redditus & proventus hujusmodi, etiamſi eos alias pia manu contingeret augmentari, ſingulis annis percipere & in uſus ſuos convertere poſſit; Et ſi contingeret agros & domos, ac poſſeſſiones, in quibus redditus & proventus hujusmodi empti ſunt, vel emantur in futurum, in toto, vel in parte, via reemptionis liberari, ex tunc pecuniæ ex hujusmodi reemptione provenientes apud rectorem dictæ Eccleſiæ exiſtentem pro tempore & prædictum conſulatum deponantur, donec, donec, de eorum & Epiſcopi Lubec. pro tempore exiſtentis conſilio, alii redditus ad Capellam & altare hujusmodi pro his pecuniis procurentur & emantur expenſas autem circa emptionem & procurationem redituum hujusmodi rector ipſius Capellæ faciet. Statuimus quoque & ordinamus, quod Capellam hujusmodi pro tempore obtinens, tres, videlicet unam de Corpore Chriſti & unam de beatæ vírgine Maria, & unam aliam pro defunctis miſſas, ad omne minus ſingulis ſeptimanis per ſe vel alium celebrare ſit aſtrictus, & in cunctis rectori ipſius Eccleſiæ obſequioſius eſſe debet, oblationes, quas in Capella & in altari & trunco dictæ Capellæ, ſive in pecuniis, ſive rebus aliis fieri contingat, decernimus ad rectorem dictæ Capellæ non pertinere, ſeu oblationes hujusmodi per rectorem dictæ Eccleſiæ & conſulatum præfatos colligi & ſublevari, & pro emptione redditum quatuordecim marcarum prædictarum præfatis viginti quatuor marcarum redditibus applicandarum, ac pro conſervatione ac paramentis & fabrica dictæ Capellæ fideliter expendi volumus & mandamus. Inſuper quanquam jus patronatus, præſentandi ad eandem Capellam, conſulatus ipſe, ob præmiſſa ſibi de jure vendicare non poſſit, nos tum nihilominus, ut ipſe conſulatus eo fidelius jura & redditus dictæ Capellæ defendat ad participationem jurispatronatus hujusmodi, eundem conſulatum, de conſenſu & voluntate Presbyterorum eorundem & ſingulari dono gratiæ admittere volentes, auctoritate ordinaria, præſentium tenore, ſtatuimus & decernimus jus patronatus, præſentandi perſonam idoneam ad Capellam eandem ad rectorem dictæ Eccleſiæ & ſeniorem, proconſulem dicti oppidi pro tempore exiſtentes, nomine & loco præfati conſulatus ſimul una vice & ad advocatum domus Epiſcopalis in Uthin noſtræ Lubec. dioeceſ. proprie Huſſoghet nominatum, pro tempore exiſtentem alia vice, perpetuis futuris temporibus, & alternatis vicibus pertinere, & inſtitutionem perſonarum ad eandem Capellam præſentandarum ad Epiſcopum Lubec. præſentabit, ſic, quod ad Rectorem Eccleſiæ dictæ, & ad Proconſulem ſimul una vice, & ad Advocatum præfatos alia vice alternative jus patronatus hujusmodi perpetuo pertinebit. Et ſi contigeret, dictæ Eccleſiæ Rectorem & Proconſulem præfatos ſua vice in diſcordia ad Capellam ipſam duas præſentare perſonas, ex tunc perſona illa, quam Epiſcopus Lubec. approbaverit, eandem Capellam obtinebit; decernentes irritum & inane, quicquid contra præmiſſa vel eorum aliquid fuerit attemptatum. In robur autem & teſtimonium præmiſſorum mandavimus præſentes literas fieri & per ſcribam noſtrum, Notarium publicum infraſcriptum, ſubſcribi & publicari, & noſtri ſigilli appenſione communiri. Prædictorum vero reddituum oblatio & aſſignatio, ac præmiſſio & obligatio & petitio ſupradictæ, factæ ſunt in domo habitationis dicti Domini Tiderici, cimiterio dictæ Eccleſiæ contigua, & alia præmiſſa acta ſunt ad ſtatum in eodem cimiterio, anno Domini M. CCCCXXVII. indictione quinta, decima tertia die menſis Maji, hora quaſi veſperorum, Pontificatus ſanctiſſimi in Chriſto Patris & Domini noſtri, Domini Martini, digna Dei providentia Papæ quinti, anno decimo, præſentibus ibidem honorabilibus viris, Dominis, Johanne Daghevvaken, Rectore Parochialis Eccleſiæ in Runnenberge ac Johanne Brunonis & Chriſtiano Schutten, Canonicis Eccleſiæ Uthinenſis, Mindenſis & Lubec. dioeceſ. teſtibus ad præmiſſa vocatis pariter & rogatis. Et ego Thomas Marquardi, Clericus Ottonienſis dioeceſ. publicus auctoritate Imperiali Notarius, quia oblationi & aſſignationi reddituum & proventum prædictorum, ac promiſſioni, ſtatuto & decretis hujusmodi, omnibusque aliis & ſingulis præmiſſis, dum ſic, ut præmittitur, fierent & agerentur, una cum prænominatis teſtibus præſens interfui, eaque ſic fieri vidi & audivi. Ideoque hoc præſens fundationis privilegium manu mea propria conſcriptum de mandato reverendi in Chriſto Patris & Domini, Domini Johannis, Epiſcopi Lubec. ſupradicti exinde confeci, ſignoque & nomine meis ſolitis & conſuetis una cum appenſione ſigilli ejusdem reverendi patris & Domini Epiſcopi ſignavi & publicavi, in evidens teſtimonium præmiſſorum omnium & ſingulorum.

CLXXI.

Des Burgemeiſters zu Lübeck, Heinrich Rapſilbers Qvittung und reſpective Mortifications-Schein, **wegen empfangener** 300. fl. **Lüb. von Biſchoff** Johanne VII. **zu Lübeck,** de Anno 1427.

Ick Hinrick Rapeſulver, Borghermeſter der Stat to Lubeck, bekenne und betughe in deſſen Breve vor als weme, dat de Erwerdige Here, Her Johan, Biſchup to Lubeck, hefft my drehundert Lübiſche Ghulden, de ick eine uppe ſyn Dorp to Poryn alſe up en Pand ghelend hadde, vor nogbe wolbetalet den erſten Gulden myt deme leſten, unde efft de Bref, de my van dem ergen. Heren, dem Biſchupe unde ſynen Capitel darup verſeghelt, was vor Oghen keme unde wedder vunden worde, alſe de vorbiſterd ys, ſo ſegge ik unde legghe denſulven Bref gans machtlos to weſende umme de vorben. Betalinghe willen, des to Tuchniſſe de Warheyt hebbe ik myn Ingheſeghel unde de Erſame Man, Herr Corck Breckewold, dorch myner Bede willen, heft mede ſyn Ingheſeghel wytliken laten henghen vor deſſen Bref, de geſcreven ys to Lubeck na der Bord Chriſti duſend verhundert Jar, dana in deme ſeven und twyntigheſten Jare, in des hilghen Cruces Avende Exaltationis.

CLXXII.

Inſtrumentum, Vermöge deſſen Biſchoff Johannes VII. **zu Lübeck in** Poſſeſſion **des der Biſchöfflichen Tafel** incorporirten Canonicats **daſelbſt geſetzet worden,** de Anno 1427.

IN Nomine Domini Amen. Anno a natitate ejusdem M.CCCC.XXVII. indictione quinta, die Martis, ſecunda die menſis Decembris, hora veſpera vel quaſi, Pontificatus ſanctiſſimi in Chriſto Patris & Domini noſtri, Domini Martini, divina providentia Papæ quinti, anno undecimo, comitibus venerabilibus & circumſpectis viris, Dominis, Bertoldo, Præpoſito, Johanne, Decano & Capitulo Eccleſiæ Lubec. ante chorum, ſub ambone ejusdem Eccleſiæ congregatis, in meique Notarii publici teſtiumque infraſcriptorum ad hoc vocatorum præſentia conſtitutus diſcretus vir, Dominus Matthæus Been, perpetuus Vicarius in dicta Eccleſia Lubec. pro cura Reverendi in Chriſto Patris & Domini,

Domini Johannis, Episcopi Lubec. de cujus procurationis mandato ad infra scripta faciendi præsentibus fidem facto, vigore literarum Apostolicarum incorporationis, seu nonnullorum beneficiorum mensæ Episcopali Lubec. incorporatorum & processuum inde secutorum, quos in manibus suis habent, dicto nomine præcuratorio, propria auctoritate, juxta continentiam earundem literarum possessionem Canonicatus & præbendæ Ecclesiæ Lubec. dudum Episcopali mensæ Lub. incorporatorum, prout idem præfatus Dominus Capitulo plenius constare asserebat, nunc per obitum quendam Domini Nicolai Schonecken hodie defuncti vacuæ apprehendit & & recepit. Supplicavit alte præfatus Dominus, ut in hujusmodi possessionis receptionem annuendo consentire dignaretur. Tunc prælibati Domini paulo ante locuti, per verbum placet, prudenter annuerunt. Super quibus omnibus & singulis præfatus Dominus Matthæus procurator, procuratorio nomine, quo supra, me Notarium publicum infrascriptum requisivit, ut sibi super his unum vel plura publicum, seu publica conficerem Instrumentum seu Instrumenta. Acta sunt hæc loco, anno, indictione & aliis quibus supra, præsentibus ibidem honorabilibus viris, Dominis, Symmone Goet, Canonico Slesvvicensi, & Theod. Kotesschen, perpetuo vicario in præfata Ecclesia Lubec. testibus ad præmissa vocatis pariter & rogatis.

Et ego Heyso de Dransvelde, Clericus Maguntinensis diœc. publicus Imperiali auctoritate Notarius, quia præmissis omnibus & singulis, dum, ficut præmittitur, fierent & agerentur, una cum prænominatis testibus præsens interfui, eaque sic fieri vidi & audivi, ideoque præsentia confeci & subscripsi, signoque & nomine meis solitis & consuetis signavi, rogatus in fidem præmissorum.

CLXXIII.

Instrumentum, woraus erhellet, daß das Hoch-Stifft Lübeck die Collectation der Steuern und anderer Anlagen in seinem im Hollsteinischen gelegenen Gütern habe, de Anno 1428.

IN Nomine Domini Amen. Anno nativitatis ejusdem M. CCCC XXVIII. indictione sexta, mensis Januarii die prima, hora tertiarum vel quasi, pontificatus sanctissimi in Christo Patris & Domini nostri, Domini Martini, divina providentia Papæ quinti, anno ejus undecimo, in mei Notarii publici, testiumque infra scriptorum ad hoc specialiter vocatorum & rogatorum, præsentia, reverendo in Christo patre & Domino, Johanne, Episcopo Lubec. ac magnificis Principibus & Dominis, Dominis Adolpho & Gerardo, Ducibus Slesvvicensibus ac Holsatiæ Comitibus personaliter ibidem constitutis, idem Dominus Johannes Episcopus per quandam cedulam, sive copiam certi privilegii, de registro privilegiorum Episcopatus Lubec. sumptam & exemplatam, quam in manibus suis habuit, ducibus privilegium immunitatum, quo subditi, coloni Episcopi ab omnibus talliis, petitionibus & gravaminibus eximuntur publice intimavit, ac cedulam vulgari interpretatione legit ejus quidem cedulæ tenor de verbo ad verbum sequitur & est talis: In nomine Sanctæ & Individuæ Trinitatis, Albertus, Dei gratia Comes Holsatiæ, omnibus Christi fidelibus salutem in perpetuum. Propter multiplices divinæ benedictionis dulcedines, quibus Dei miseratio meritorum nostrorum provenire dignata est insufficientiam, justum est, summa cum devotione omnium auctori gratias agere, & ad serviendum ei promptas semper offerre voluntates, privilegia, quæ Hinricus, piæ recordationis Bavariæ & Saxoniæ quondam Dux, Ecclesiæ Lubec. fundator, eidem contulit Ecclesiæ, liberali consensu eatenus approbamus, ut trecenti mansi eidem Ecclesiæ a fundatore collati, in ejus possessione perpetua permaneant firmitate, nulli etiam liceat in prædictis mansis exactiones facere, vel paratas accipere, angarias requirere, sed immunes sint ab omni exactione & gravamine, ne cum respectu libertatis colonorum Lubec. Ecclesiæ in hominibus nostris difficultas generetur, hoc adjicimus, ut quotiens tallias, seu petitiones generales, vel particulares, per terram nostram fieri facimus in earum collectione sint præsentes nuntii Episcopi, cum judicibus nostris, ut requiratur tam ab hominibus Ecclesiæ, quam a nostris uniformiter, quod unumquemque dare contingeret. Porro autem, quod coloni Ecclesiæ solverint a nuntiis Episcopi recipiatur, de quo liberum erit Episcopo, quod voluerit ordinare, ut autem hæc rata & inconcussa maneant, hanc paginam &c. Post cujus quidem cedulæ lectionem & hujusmodi privilegii intimationem præfatus Dominus Episcopus eisdem Principibus recitavit & dixit per hæc verba, vel similia in effectum, videlicet, magnifici Domini, prout noscitis alias ante quatuor annos proxime præteritos, vobis & piæ memoriæ quondam Duci Hinrico patri vestro intimavimus hoc item privilegium, per

per quod clare liquet, quod pecuniæ, ratione petitionum in Dominio vestro per vos factarum, a colonis nostris provenientes, per officiales nostros debent colligi, & solum in nostros usus converti, & quanquam illa magna summa pecuniarum videlicet quadringentæ & quinquaginta marcæ Lubec. quas ante quatuor annos præfatos, ratione illius tunc gravis impositæ petitionis in dominio vestro generaliter tunc factæ a nostris colonis colligi fecimus solum ad nos spectaverat, & eam in nostros usus potuissemus convertisse. Nihilominus tamen eandem summam vobis & eidem quondam fratri vestro manualiter & gratuite, prout bene scitis, compressavimus, & easdem quadringentas & quinquaginta marcas in utilitatem dominii vestri conversas, vos & idem frater vester a nobis mutuo recepistis & eas adhuc utique tenemini solvere nobis, & nunc iterum, ratione petitionis per vos pridie generaliter impositæ, de quolibet manso octo solidos nostris subditis aliam summam pecuniarum, videlicet centum & decem & octo marcas Lubec. colligimus, quas in duabus sacculis hic apud nos habemus, & demum ut nos & Ecclesiam nostram Lubecens. eo propensius recommissos habeatis has pecunias propter necessitates vobis ingruentes parati sumus vobis mutuo compræstare gratuite, si promiseritis nobis restitutionem hujusmodi summarum pecuniarum facere Episcopo Lubecens. pro tempore ad suam monitionem, quia alias jura Episcopatus nostri negligeremur, quod non liceret, salva conscientia nostra. Etiam notificamus vobis, quod licet coloni nostri mansos arenosos habentes & colentes, de quolibet manso arenoso & antiqua consuetudine solum medietatem taxæ petitionis vestræ solvere consueverant, & nunc non plus, quam quatuor solidos solvere tenerentur, tamen ista vice de quolibet manso octo solidos ad præsentes etiam nostros exsolverunt & expresse protestati sunt, quod non intendunt propterea in posterum resilire, seu recedere quoquomodo a consuetudine tali, quam quidem protestationem approbavimus, admisimus & optamus eis illæsam conservare consuetudinem illam, de quo etiam expresse protestamur per præsentes. Dicti autem Principes, super præmissis inter se deliberatione habita, his, quæ, ut præfertur, per eundem Dominum Episcopum dicta & recitata sunt consentientes, præfatas centum & decem & octo marcas, quas præfatus Dominus Episcopus in duabus sacculis lineis, quorum unum Adulfo & alterum Gerardo ducibus prædictis manualiter assignabat, gratuite compræstavit ab eodem Domino Episcopo in numerata pecunia manualiter mutuo receperunt. Præfati quoque Principes debitum summarum pecuniarum prædictarum recognoscentes, præfatas summas pecuniarum hujusmodi in utilitatem eorum conversas & convertendas, ad nutum & monitionem Episcopi Lubec. pro tempore, debita stipulatione interveniente, amicabiliter ipsi Episcopo restituere & solvere promiserunt bona fide, super quibus omnibus & singulis præfatus Dominus Johannes, Episcopus, unum vel plura instrumentum vel instrumenta publica per me Notarium infrascriptum sibi fieri petiit. Acta sunt hæc anno, indictione, & aliis, quibus supra, in Ecclesia monasterii Segheberg Lub. diœcesi. præsentibus ibidem honorabilibus viris, Dominis, Johanne Brunonis, Canonico Uthinensi, & Thomæ Marquardi, Rectore probo Ecclesiæ Nilensan, d. ctæ Lubec. diœcesi. Notario publico, etiam in his requisitis testibus ad præmissa vocatis specialiter & rogatis. Et ego Christianus Schutte, Clericus Lub diœc. publicus Imperiali auctoritate Notarius, quia recitationi dictis & intimationi & notificationi, pecuniarum assignationi, compræstationi, recognitioni, receptioni, & promissioni summarum pecuniarum hujusmodi, ac stipulationi, & aliis præmissis, dum sic fierent & agerentur, una cum prænominatis testibus præsens interfui, eaque sic fieri vidi & audivi, ideo in hanc publicam formam per alium fidelem scribi feci, quam signo & nomine meis solitis & consuetis signavi, rogatus & requisitus in fidem & testimonium omnium præmissorum.

Nota. Eben dieses Instrumentum, ist gleicher Form und Innhalt auch von einem andern Notario ausgefertiget und unterschrieben worden.

CLXXIV.

Kauff-Brief über einen Theil am Kellersee, so Woldemar Breyde Bischoff Johanni VII. zu Lübeck verkaufft, de Anno 1428.

WYllick sy alle dengennen de dessen Bref seen, offte horen lesen, dat ik Woldemer Breyde, anders ghenomet Korssemel wonaftig to dem Rikenbecke, bey dem Kellersee an deme Stichte van Lubeck hebbe mit Wotschop unde Volbord alle dergennen, der ere Volbord darto van Rechtes weghen nod was, unde mot wolberaden Mode verkofft, und vorkepe rechtliken unde redelicken und uppgheladen, unde vorlate in dessen Breve dem erwerdighen Heren, Hern

Johanne, Biſchupe to Lubeck, mynen gnedighen Leenheren, unde ſynen Nakomelinghen, Biſcupen to Lubeke, myt alleme Rechte unde Eghendome myn Staed und Deel in deme Kellerſee, dat ik van deme erbenannten Heren, dem Biſchupe to Lene hebbe, unde dat ſyck beghynet an van deme Inwlöte des Schonenbornes dar Biſſower Velt unde Kikebuſcher Velt toſamende ſcheten up den See, und endeghet ſick vort ſnorrecht ortlynghes, over den See an den Bornesprynck under deme Schore dar Malkemſſer Velt unde Crummenſeer Velt to hope komen, uppe den See alſe ick unde myne Oldere van Oldinghes dat van deme Stiffte vorben. to Lene untfanghen, unde wente Heer to beſeten hebben vor anderhalf hundert Lubiſche Marck, de ick Woldemer vorbenannt rede van dem Erben. Heren, dem Biſchupe, hebbe upgheboret unde vort an myne Mid unde dorch Salicheyt der Seelen myner unde myner Olderen in Godes Ere ghekeret, vor deſſen vorbenannte Summen Geldes wyſe ick Woldemer vorbenannt, unde ſette unde weldighe den ergenannten Heren, den Biſchup in de Beſitlinghe unde vullenkomen Were unde Brukinghe des vorben. Stades unde Deles myt alle ſyner Indrechticheyt unde Tobehoringhe, alſe dat in ſyner Schedinghe gheleghen ys, myt Krafft deſſes yegbenwardigben Breves, alſo dat hee unde ſyne Nakomelinghe des to ewyghen Tyden brucken moghen unde ſchallen, alſo oren Eyghendom vry unde unbeworen, ſonder penigherleye Hinderniſſe myner adder myner Erven. Jedoch dorch Gnade willen, ſo heft de vorbenannte Here, de Biſchup my unde mynen Erven ghegund des Wedderkopes an demeſulven Stade unde Deles in deſſer Wyſe, wanner ik Woldemer vorbenannt, edder myne Erven na twyntich Jaren negheſt volghende to ſeghen unde vorkundighen den vorben. Heren dem Biſchupe, edder ſynen Nakomelinghen den Wedderkop to deme negheſten Sunte Mertens-Taghe, na den vorgherurden twyntich Jaren, ſchal ick edder myne Erven gheven unde betalen dem vorbenannten Heren, dem Biſchupe, edder ſynen Nakomelinghen, anderhalfhundert Lub. Marck, de deme ghenghe unde gheve ſynd, ſunder hole Penninghe yo bymen der Stat to Lubeck, unde darna ſchall dat vorben. Staed und Deel wedder an my unde myne Erven komen vry unde unbekummert. Ok heft de ergenannte Here, de Biſcup, my ghegund, dat yk mach up deme erghegurden Staede unde Dele vyſchen laten my Kleyntowe to mynes Behuf, dewyle yck leve. Vort mer oft de Zugheſeghele deſſer naſcreven. tughe nicht alenquemen vor deſſen Bref, daren ſchall deſſe ſulve Bref nerghen mede ghekrencket weſen, alſe dat hee in alle ſynen Articulen yo vulmechtig bliven ſchall. Alle deſſe vorſcreven Stucke love ick Woldemer vorbenannt vor my unde mynen Erven dem Heren, dem Biſchupe unde ſynen Nakomelinghen ergen. ſtede und veſt to haldende, ſunder alle Lyſt unde Hulperede an guden Truwen. Des to groter Sickerheyt, ſo hebbe ick Woldemer vorben. myn Inghegheſ, unde my Ludecke von Bockwolde unde Arnd Alverſtorpe, Knapen unde Hans Jiborne unde Hermen Wulff, Borghere to Lubeck, doch bede willen des Heren Biſchupes unde Woldemers vorbenannt, hebben ock unſe Inghegheſeghele to Tuchniſſe alle deſſer vorſcreven Stücke wytlicken ghehenget vor deſſen Bref, de ghegheven ys to Uthin, in demeſulven Stychte, na Godes Bord duſent verhundert Jar, darna in deme achte und twyntigheſten Jare, des Midwokens negheſt vor unſes Heren Hemmelvard.

CLXXV.

Woldemar Breydens des Aeltern Obligation, **wegen der ihm von Biſchoff** Johanne VII. **zu Lübeck gelehnten** 40. **Marck Lübiſch**, de Anno 1428.

Ick Woldemer Breyde, de Oldere, wonaftlich to Sagowe, bekenne und betughe openbare in deſſen Breve, vor alles weme, dat yk ſchuldich byn deme Erwerdighen Heren, Hern Johanne, Biſchupe to Lubeke, vertich Lubiſche Marck, de he my in reden Penninghen vrutliken ghebenet unde overtellet laten heft, unde hebbe de XL. Mark van em untfangen unde vord an myne unde myner Ereven und ghekeret, unde wanner ik, edder myne Erven umme deſſe XL. Marck ghemanet werde van des Biſchupes weghen vorben., ſo wil ik Woldemer vorbenannt und ſchal, edder myne Erven willen unde ſchullen dem Biſchupe vorben. vertich Marck Lub. uppe Sunte Mertens-Dach, na der Manninghe negheſt volghende vrunliken wedder gheven unde tor noghe betalen, ſunder alle Liſt. Vortmer dorch Wooldat willen, de my de ergen. Here de Biſchup bewiſet heft, lone ik Woldemer ergen. dat ik, edder myne Erven enwillen noch enſchullen dem ergen. Heren, den Biſchupe edder ſynen Nakomelinghen, Biſchupen to Lubeck yenigherleye Wys ſchuldigen, anklaghen, anverdighen edder manen van des Lenes wegen to Nobele, unde willen ok unde ſchulen en unde deme Stichte to Lubeck nerghen mede enyeghen weſen, to ewyghen Tyden, ſunder willen ongherne to Denſte unde to Willen weſen vruntliken, wor wy können. Alle deſſe vorſcreven Stucke love ik Woldemer vorbenannt vor my unde myne Erven, myt mynen Sone Woldemer unghescheden myt ener ſamenden Hand unde en yewelck

yewelck beſundern den vorben. Biſchupen in guden Truwen ſtede und väſt to holdende, ſunder yenigherleye Liſt unde Hulperede. Des to groter Bewaryngbe hebbe ick Woldemer vorben. beyde unſe Inghegheſeghele, unde my Wyſyams Stake unde Synerd Swyn, hebben dorch Bede willen ok unſe Inghegheſeghele to Tuchniſſe deſſer vorſcreven Stucke gehenghet an deſſen Breff, de gegeven ys to Uthin, na der Bord Chriſti duſent verhundert Jar, darna in deme achte unde twyntigeſten Jare, in Sunte Mertens-Avende des hilghen Biſchupes.

CLXXVI.

Biſchoffs Johannis VII. **zu Lübeck** Diploma Inſtitutionis & Confirmationis **des von Hermann von Hagen geſtifteten** Vicariats **zu Oldenburg**, de An. 1429.

Johannes Schelen, Dei & Apoſtolicæ Sedis gratia Epiſcopus Lubecenſ. ad perpetuam rei mememoriam. Devotionis deſiderium, quod dilectus nobis Hermannus de Hagen, Rector Parochialis Eccleſiæ in Grotenbrode, noſtræ Lubecenſ. diœceſ. habere comprobatur, promeretur, & ſuas petitiones, illas præſertim, quæ divini cultus augmentum reſpiciunt, quantum cum Deo poſſumus, ad exauditionis gratiam favorabiliter admittamus, ſane præfatus Hermannus, de ſalute propria cogitans, & cupiens terrena in cœleſtia & tranſitoria in æterna felici commercio commutare, quandam perpetuam vicariam in parochiali Eccleſia Oldenborch dictæ diœc. in honorem omnipotentis DEI, ejusque glorioſæ matris, virginis Mariæ, ad altare ſanctor. Petri & Pauli, de bonis ſibi adeo collatis dotare proponens, viginti quatuor marc. monetæ Lubec. redditus perpetuos per eundem Dominum Hermannum ab honeſto viro, Marquardo Staken, armigero dictæ diœc. in ſua villa & bonis Kalkhorſt dictæ diœceſ. de conſenſu & licentia dominorum & Principum terræ pro trecentis marcis monetæ Lub. emptos & comparatos, prout in Principum & Marquardi præfatorum literis eorundem ſigillis ſigillatis coram nobis productis & viſis, quarum tenorem haberi volumus præſentibus pro expreſſis, plenius continetur, ac eandem villam Kalkhorſt cum omnibus pertinentiis ſuis per medium honorabilis viri, Dn. Tiderici Roreſchen, perpetui vicarii in Eccleſia Lub. & præfati Marquardi. ob cauſam dotationis dictæ vicariæ, Deo & nobis obtulit ipſeque Marquardus libere & expreſſe recognovit hujusmodi emtionem villæ & bonorum eorundem, ut præfertur, eſſe factam ad dictas trecentas marcas ab eodem Domino Hermanno per ipſum Marquardum ſublevatas, & in ſuos & ſuorum hæredum utilitatem converſas eſſe & fuiſſe, & propterea Marquardus ipſe proprietatem & poſſeſſionem dictæ villæ expreſſe reſignavit coram nobis hujusmodi poſſeſſionem villæ, ipſo Domino Hermanno & ſuis ſucceſſoribus realiter dimittendo, cum omnibus pertinentiis ſuis, idemque Marquardus pro ſe & ſuis hæredibus debita ſtipulatione interveniente coram nobis ſponte promiſit, præfatos viginti quatuor marcarum redditus de villa & bonis antedictis, ſingulis annis, infra octo dies feſtum beati Martini confeſſoris immediate ſequentis in Oldenborch, ipſius vicariæ poſſeſſoti, ſine omni dolo indilate ſolvere velle. Deinde fuit nobis pro parte dicti Hermanni humiliter ſupplicatum, idemque Marquardus inſtanter ſupplicavit nobis, quatenus oblationem hujusmodi admittere, & vicariam ipſam fundare, & reditus & proventus dictarum viginti quatuor marcarum dictæ vicariæ in perpetuum applicare & redditus ipſos ſub eccleſiaſtica protectione recipere, &, ut infra ſequitur, ſtatuere, diſponere & ordinare dignaremur. Nos igitur hujusmodi ſupplicationibus inclinati, hujusmodi redditus in villa & bonis præfatis, pro dotatione ipſius vicariæ, applicamus, & eos recipimus per præſentes in protectionem eccleſiaſticæ libertatis ac dotationem & oblationem & recognitionem & promiſſionem hujusmodi approbamus, ipſamque vicariam ad laudem Dei ſuæque virginis matris, Mariæ, ad altare præfatum, tenore præſentium, auctoritate ordinaria, fundamus, & de novo creamus & auctorizamus, ſic, quod vicarius dictæ vicariæ pro tempore redditus antedictos, etiamſi illos pia manu augeri contingat, ſingulis annis percipere & in uſus ſuos convertere poſſit. Et ſi contingeret redditus hujusmodi redemi, vel reemi, aut vendi, ex tunc pecuniæ inde provenientes apud Dominos Epiſcopum & Capitulum Lubec. deponantur, donec, de conſilio & cura eorundem, alii redditus ad vicariam ipſam ipſius cum vicarii expenſis procurentur & emantur. Statuimus quoque, quod ipſe vicarius pro tempore exiſtens divinis officiis in eadem Eccleſia Oldenborch intereſſe debet, niſi legitime fuerit impeditus, & miſſam ſuam inter matutinum & ſummam miſſam dominicis & feſtivis diebus præſertim celebrabit, ita, quod ante ſummam miſſam ipſius vicarii miſſa ſit finita. Inſuper, ſi propter præſentiam funeris, vel aliquam ſolemnitatem, aut ex alia rationabili cauſa, Rectori ſeu Vice-Rectori ipſius Eccleſiæ Oldenborch incumbat, quod

divinum officium per ſe, vel ſuos ſocios perficere non queat, idem vicarius, ad amicabilem requiſitionem, in perficiendis miſſis tenebitur adjuvare, vel eas etiam decantare obventiones quoque, vel oblationes etiam dicti altaris, & quicquid in dicta Eccleſia ſibi promiſſis peculiaribus, aut votivis ſibi oblatum vel vel datum fuerit, illud rectori, vel vicerectori ipſius Eccleſiæ, ſi hoc petierit, fideliter præſentabit, niſi forte aliquid rectori, vel presbyteris ſpecialiter, & disjunctim donatum fuerit, quicquid ſic donabitur vicario, ſuum erit. Inſuper licet jus patronatus, præſentandi ad vicariam eandem, de jure ad præfatum Marquardum non pertineat, illud tamen pro præfato Marquardo & hæredibus ſuis, usque ad ſecundam generationem exclusive, ob ſpem melioratonis & defenſionis eorundem reddituum per ipſos fiendarum, & procurandarum, per præſentes de ſingulari gratia reſervamus, inſtitutionem dicta vicariæ volumus ad Epiſcopum Lubec. pro tempore exiſtentem pertinere. Præfatis vero Marquardo & hæredibus ſuis usque ad prædictam generationem vita functis jus præſentandi ad dictam vicariam decernimus & ſtatuimus ad Advocatum Domus Epiſcopalis Uthinenſis, dictæ noſtræ diœceſ. proprie Husfogten nominatum, pro tempore exiſtentem, ex tunc perpetuis temporibus pertinere, decernentes ex nunc irritum & inane, quicquid contra præmiſſa, vel eorum aliquid fuerit attemptatum, & in teſtimonium præmiſſorum, præſentes literas per Notarium publicum infraſcriptum mandavimus ſubſcribi & publicari & noſtri ſigilli appenſione communiri. Acta ſunt hæc apud cimiterium dictæ Eccleſiæ in Oldenborch ſub Anno Domini M. CCCC. XXIX. indictione ſeptima, die vero menſis Januarii viceſima quinta, hora tertiarum vel quaſi, pontificarus ſanctiſſimi in Chriſto Patris & Domini noſtri, Domini Martini, divina providentia Papæ quinti, anno ejus decimo tertio, præſentibus ibidem honorabilibus viris, Dominis, Johanne Daghevvaken, Rectore parochialis Eccleſiæ in Runneberghe & Johanne Brunonis, perpetuo vicario Hamburgenſis, Mindenſis, & Bremenſis diœceſ. teſtibus ad præmiſſa vocatis ſpecialiter & rogatis. Et ego Chriſtianus Schutte, Clericus Lubecenſ. diœceſ. publicus Imperiali auctoritate Notarius, quia eorundem reddituum oblationi, petitioni, recognitioni, promiſſioni, ſtipulationi & reſignationi ac receptioni, nec non fundationi & autentiſationi, ac juris patronatus reſervationi, nec non ſtatutis & ordinationibus & decreto hujusmodi præfatis, ac omnibus aliis & ſingulis, dum ſic, ut præmittitur, fierent & agerentur, una cum teſtibus prænominatis præſens interfui, eaque ſic fieri vidi & audivi, ideoque hoc præſens publicum inſtrumentum per alium fideliter conſcriptum exinde confeci, ſubſcripſi & publicavi, ſignoque & nomine meis ſolitis & conſuetis una cum appenſione ſigilli ejusdem reverendi patris de mandato ejus ſignavi, rogatus & requiſitus in fidem & teſtimonium omnium & ſingulorum præmiſſorum.

CLXXVII.

Des Magiſtrats zu Lübeck Recognitions-Schein, daß deſſen von Marquard Breyden erkaufte Güter dem Hoch-Stifft Lübeck zugehören, de Anno 1429.

WY Borgemeſtere unde Ratmanne der Stadt Lübeke, bekennen unde betügen openbare mit deſſeme Breve vor als wem, dat de Gödere to deme Rikenkenbeke, Kikenbuſch unde Crummenſee mit allen eren Tobehöringen, de wy gekafft hebben van Woldemere Breyden, anders geheten Korffſemele, na Inholde der Breve, de uns de Erven Woldemer darub beſeghelt hefft, dem Erwerdigen in Gode Vadere unde Heren, Heren Johanne, Biſchope der Kerken to Lübek unde ſiner Kerken warliken tobehören, unde dat wy ſe dem Erben, unſem Heren, dem Biſchoppe, unde ſiner Kercken to Lübeck to gode unde to trüwer Hand van deme Erben Woldemer vorkofft unde wol vernoget hebben, alſo dat wi in den vorſcrevenen Goderen unde ehren Tobehöringen nichtes en hebben, wy hebben ok den Erwerd. Heren Biſchope mit goden fryen Willen overgeantwordet unde in ſine Were gedan de Breve, de uns de vorbenande Weldemar uppe de vorſcreven Godere beſegelt unde gegeven hefft, alſo dat deſülve Here Biſchop to ſiner unde to ſiner Erven Kerken Behuff de vorgerörten Breve hefft mit unſem Willen, und offt uns eck an den vorſcrevenen Göderen unde Breven wes to qveme, des vor tye wii unde vorladen, dat dem Erben Heren Biſchope unde ſiner Kerken to Lübeck, in Krafft deſſes Breves gantz und all, unde deſſes to merer Tuchniſſe der Warheid, iß unſſer Stadt-Secret gehenget vor deſſen Brev, de geven und ſcreven is na Godes Bord tuſend veerhundert unde negen unde twintig Jare, uppe unſers HEren Himmelvard-Dege.

CLXXVIII.

Laudum und Ausſpruch zwiſchen Biſchoff Johanne VII. zu Lübeck, und denen Herren von Rantzau, wegen einer Gräntz-Streitigkeit in den Dörffern Bentze und Hammenhorſt, de Anno 1429.

WY Hinrick Broktorpe, unde Johan van dem Damme, Knapen, don wytlick alsweme, in deſſem Breve, dat wy alſe ghekorne Schedeslude twyſchen deme Erwerdighen Heren, Hern Johanne, Biſchupe to Lubeck, uppe de eynen, unde deme duchtigen Knapen, Oldenkepen Rantzoven, unde ſynen Sonen unde Gotzike Rantzowen, unde Henriken, ſynen Brodere up de anderen Syden, in der Twydracht der Schede des Brokes twyſchen Bentze unde der Hammenhorſt gheleghen, hebben afgheſproken unde gheſcheden. Alſo, dat datſulve Brok van Rechtes weghen beyde droghe und nat unde de Holtinghe, de dar ane unde uppe ſtan, horen van Rechtes weghen dem Biſchup van Lubeck, unde Ligghen to Bentze, ſo doch umme Vruntſchop willen heft de erghen. Here, de Biſchup thogelaten ſyne Tyd, dat de Rantzowen ergenannten unde de Bure van der Hammenhorſt moghen deſſulven Brokes an dem Naten, to der Hammerhorſt vart bruken, oft ſe willen; Ock heft deſulve Here, de Biſchup, togegheven, ume vruntliker Bede willen der erghenannten Rantzowen ychtes welcke Broke de her hadde, mit denſulven Buren van der Hammenhorſt, de eme dar Holt hadden afghehowen deſſe Aſiprocke unde Schedinghe unde Tolatinghe ſyn gheſcheen, unde van dem verbenannten beyden Parten darſulves yeghenwardlick bekennet unde anghenamet in den Jahren Chriſti alſe men ſcrift duſent verhundert Jar, darna in deme negben unde twyntigheſten Jare. In Sunte Marien Magdalenen Daghe hart by demeſulven Brocke, darever weren unde to Tughe geeſchet de vrome Here, Her Kerſten Schutte, Canonik to Oytin, unde de duchtighen Knapen, Clawes Langholowe, Clawes Alverſtorpe, unde andere vele levenwerdigher Lude. Des to merer Sickertheyt unde Tuchniſſe hebbe wy Hinrick unde Johann vorbenannte unſe Inghezeghele wytliken ghehengen laten an deſſen Bref, de ghegheven to Uthin, in Jare und Daghe vorbenant.

CLXXIX.

Käyſers Sigismundi Atteſtat, daß er Biſchoff Johanni VII. zu Lübeck ein Stückgen von dem Schleyer der H. Jungfrauen Marien geſchencket, de An. 1429.

SIgismundus, Dei gratia Romanorum Rex, ſemper Auguſtus, ac Hungariæ, Bohemiæ, Dalmatiæ, Cratiæ &c. Rex, univerſis Chriſti fidelibus, præſentes literas inſpecturis, gratiam regiam, & omne bonum. Ut in laudem præcelſæ genitricis Dei, virginis Mariæ, de infraſcripto viſo clenodio cunctorum Chriſti fidelium devotio creſcat & tollatur incredulæ ſuſpicionis ambiguitas, vobis tenore præſentium notificamus, quod nos, ob ſanctæ devotionis affectum, quem venerabilis Johannes, Epiſcopus Lubec. princeps & devotus noſter dilectus ad nos & Sacrum Rom. Imperium gerere dinoſcitur, eidem Epiſcopo apud nos nuper in Hungaria conſtituto ad humiles ſuas preces, inter alias reliquias per nos ſibi donatas, de peplo, ſeu panniculo glorioſæ virginis Mariæ, particulam liberaliter ſumus elargiti. In cujus rei teſtimonium præſentes literas fieri, & ſigilli noſtri Imperialis appenſione juſſimus communiri. Datum Pozonii, viceſima ſexta die menſis Julii, Anno Domini milleſimo, quadringenteſimo vigeſimo nono, regnorum noſtrorum Hungariæ &c. XLIII. Romanorum XIX. & Bohemiæ nono annis.

Ad Mandatum Domini Regis,

Caſpar Sligk.

CLXXX.

Lemmeken von Bochwolde Brief an Biſchoff Johannem VII. zu Lübeck, daß er innen benannten Præſentatum zum Vicario bey dem Altar St. Johannis zu Ratekow ſetzen möge, de Anno 1429.

REverendo in Chriſto Patri & Domino, Domino Johanni, Epiſcopo Lubicenſ. Lemmekius de Bockvvolde, armiger, veſtræ Lubecenſ. Diœceſ. reverentiam & honorem. Humiliter ſupplico paternitati veſtræ, quatenus perpetuus vicarius ad altare ſancti Johannis, in Eccleſia Parochiali Ratekovv, veſtræ Diœceſ. ſitum, nunc per mortem, quondam Domini Petri Ronnovven, nuper vita functi vicarii, & ad diſpoſitionem veſtram pertinentem, Honorabili viro, Domino Hinrico Rumeſchottelen, Presbytero dictæ diœceſ prima vice gratioſe conferre, & de ea ſibi providere dignemini adhibitis circa

hoc ſolemnitatibus debitis & conſuetis. Datum in antiqua Krempa, Anno Domini M. CCCC. XX. X. die ultima menſis Julii, meo ſub ſigillo.

Ego Johannes, Epiſcopus Lubecenſ. ad hanc primam petitionem Lemmekini Bokvvolde contuli vicariam, de qua hæc litera dicit, & idem Lemmekinus adhuc ſemel petere debet, ut in concordia continetur &c.

CLXXXI.

Käyſers Sigismundi Confirmatio Privilegiorum **des Hoch-Stiffts Lübeck, worinn er den Magiſtrat zu Lübeck zu** Conſervatoribus **derſelben eingeſetzet,** de Anno 1430.

Sigismundus, Dei gratia Romanorum Rex, ſemper Auguſtus, ac Hungariæ, Bohemiæ, Dalmatiæ, Croatiæ &c. Rex, Honorabilibus Proconſulibus & Conſulibus Civitat. Lubec. noſtris & Imperii Sacri fidelibus dilectis, gratiam regiam & omne bonum. Honorabiles, fideles, dilecti, ad Romani Regni & Imperii Sacri faſtigium, illo volente, qui cœleſtia ſimiliter & terrena moderatur & dirigit, quamvis noſtris inſufficientibus meritis, evocati, ad id præcipue crebra meditatione noſtra convertimus ſtudia, curasque noſtræ diligentiæ deputamus, ut fideles ſubditi dictorum Regni & Imperii ab alis noſtræ defenſionis & tuitionis regiæ potentiæ, umbraculo reſpirantes in pacis pulchritudine delectentur, & hi præſertim, qui abdicatis perverſæ nationis hujusmodi illecebris, ab amore omnipotentis Dei munde & immaculate celebrisque vitæ ſuæ flagrantia, ſicut cynamomum & balſamum doctrinæ ſanctæ redolentes, pro noſtro regnique & Imperii prædictorum ſtatu proſpero & felici, erga regem cœlorum & dominum, a quo ſtatus noſtri diriguntur, ſalubria jugiter intercedunt, quorum cœleſtis diſpoſitio conſilii nos conſtituit præcipuos defenſores, ut ipſi circa divina officia & obſequia eo devotius liberius & ſedulius vacare debeant, pro majore commoditate, pacisque & tranquillitatis dulcedine ſenſerint ſe munitos. Sane ad ſinceræ devotionis affectum, quem venerabilis Johannes Epiſcopus Lubicenſis, Princeps & devotus noſter dilectus ad nos & Sacrum Romanum Imperium, prout experientia rerum magiſtra perſonali didicimus, geſſiſſe & gere comprobatus eſt, aurem noſtræ mentis convertimus, ut ea, quæ in ſuum & ſuorum ſucceſſorum Epiſcoporum Lubecenſium commodum cedere valeant, gratioſe concedamus. Unde idem Epiſcopus nuper ad noſtram deduxit notitiam, qualiter nonnulli homines ſcelerati, omni timore Dei poſtpoſito, ſuæque ſalutis prodigi & honoris, contra privilegia tam per nos & divinæ memoriæ diverſos Romanorum Reges, quam etiam per quondam Henricum, Bavariæ & Brunſvvic. Ducem, dictum Leo, & alios Principes præfatæ ſuæ Eccleſiæ gratioſe conceſſa, crebrius, auſu temerario, venire non verentur multiplicesque moleſtias & diſcrimina in ſuos & Eccleſiæ ſuæ homines damnabiliter exercentes, ſæpe ſæpius iterare non formidant. In ipſius & Eccleſiæ ſuæ non modicum damnum & jacturam, ſupplicans nobis humiliter & devote, quatenus noſtra ſerenitas ſibi & præfatæ ſuæ Eccleſiæ de opportuno ſuo remedio clementius dignaretur providere. Vosque præfatos Proconſules & Conſules, ſuos & Eccleſiæ ſuæ Executores & Subexecutores hujusmodi privilegiorum ſibi & ſucceſſoribus ſuis conceſſorum conſtituere dignaremur. Nos itaque, piis ipſius Epiſcopi affectibus favorabiliter inclinati, conſideratisque ſuorum obſequiorum & fidelitatis meritis indefeſſis non per errorem, aut improvide ſed animo deliberato ſanoque Principum, Baronum, Procerum & fidelium noſtrorum & Imperii Sacri accedente conſilio & de certa noſtra conſcientia vobis ſupradictis de quibus in his fiduciam gerimus confidentiæ ſingularis, ſub Imperiali banno, ac noſtri favoris perditione, nec non mille marcarum auri puri, quam, qui contra hujusmodi noſtrum conſervatorium attemptare præſumpſerit, ſe noverit irremiſſibiliter incurſurum, diſtricte præcipiendo mandamus, quatenus ſæpefatos Epiſcopum & ſuos ſucceſſores in privilegiis hujusmodi, quæ præſentibus haberi volumus ſufficienter pro expreſſis, auctoritate noſtra Regia conſervetis, manu teneatis, ac etiam ſub executione brachii ſecularis uberius defendatis, nec non contra quoscunque, cujuscunque ſtatus, conditionis, dignitatis & præeminentiæ exiſtant, etiamſi Principes fuerint ſeculares, præcipiatis ſub pœna duorum millium marcarum auri & noſtræ gratiæ obtentu, ut hujusmodi privilegia illæſa, & in ſui roboris firmitate diſtrictius obſerventur. In quibus inter alia etiam expreſſe continetur, ut quotiescunque per terræ Principes & Comites Holſatiæ ſubſidia, ſeu præſtationes, proprie Grevenſchat nominatæ, ſive precariæ petuntur & exiguntur, quod tunc, quidcunque ſubditi Epiſcopi Lubec. ſolvent, Advocatus ipſius Epiſcopi ſublevabit, ac in commodum & utilitatem ipſius, & non Comitum præfatorum accuratius con-

convertetur. Dantes & concedentes nihilominus vobis ſupradictis & cuilibet veſtrum in ſolidum plenam & omnimodam poteſtatem & mandatum Imperiale, omnes & ſingulos, qui præfatos Epiſcopum & ſucceſſores ſuos in his antedictis, & quibuscunque aliis, in eisdem privilegiis contentis, invaſores, oppreſſores & turbatores eorum exiſtere præſumunt, ad integram ſatisfactionem præfatarum pœnarum, arctius compellendi, ac alia omnia & ſingula faciendi, quæ ad conſervationem & defenſionem hujusmodi privilegiorum ſuorum neceſſaria fuerint quomodolibet & opportuna. Ratum & gratum habentes quodcunque rite per vos, ſeu quemlibet veſtrum factum ſeu geſtum fuerit in præmiſſis, hac noſtra poteſtate apud vos, ad noſtrum & Sacri Romani Imperii Regum, ſucceſſorum noſtrorum, duntaxat beneplacitum duratura, præſentium ſub noſtræ Majeſtatis ſigilli appenſione teſtimonio literarum. Datum in Schintau VI. die Maji, Anno Domini milleſimo, quadringenteſimo, triceſimo, regnorum noſtrorum Hungariæ &c. &c. XLIV. Romanorum viceſimo & Bohemiæ decimo annis.

Ad Mandatum Domini Regis,

Johannes, Epiſcopus Zagrabienſis Cancellarius &c.

CLXXXII.

Des Päbſtlichen Einnehmers derer von Præbenden **kommenden Einkünffte, Qvittung über 40. Marck Lübiſch, ſo er von Biſchoff** Johanne VII. **zu Lübeck, wegen des ſeiner Tafel mit Päbſtlichen** Conſens incorporirten Canonicats **daſelbſt empfangen,** de Anno 1431.

Universis & ſingulis præſentes literas inſpecturis, Ludolfus Robring, Canonicus Lubecenſ. Jurium & proventuum in Rigenſ. & Bremenſ. provinciis, ac in earundem & nonnullis aliis Civitatibus & diœceſ. Cameræ Apoſtolicæ debitorum, Collector generalis, ſalutem in Domino ſempiternam. Ad univerſitatis veſtræ notitiam deducimus per præſentes, quod reverendus in Chriſto pater, Dominus Johannes, Epiſcopus Dei gratia Lubecenſ. pro annuata, ſive mediis fructibus Canonicatus & præbendæ Eccleſiæ Lubecenſ. ſibi auctoritate Apoſtolica & ejus menſæ Epiſcopali incorporatæ, in quibus dictæ Cameræ Apoſtolicæ, ſub certis conditionibus ac termino tenebatur, efficaciter obligatus, quadraginta marcas Lubec. nobis pro dicta Camera recipientibus die datis præſentium & tempore debito ſolvit realiter & cum effectu, de quibus ſic datis & ſolutis præfatum reverendum patrem & Dominum Epiſcopum, ejusque Eccleſiam & menſam Epiſcopalem, ejusque hæredes & ſucceſſores quoscunque, ſuæque Eccleſiæ, & eorundem hæredum & ſucceſſorum bona, quæcunque mobilia & immobilia, præſentia & futura tenore præſentium abſolvimus & quitamus. In quorum teſtimonium præſentes literas ſigilli noſtri collocatione officii ſigillatas eidem duximus concedendas. Datum Lubecenſ. in Camera noſtræ habitationis, die prima menſis Martii, Anno Domini M. CCCC. XXXI. Pontificatus beatiſſimi in Chriſto patris & Domini noſtri, Domini Martini, divina providentia Papæ quinti, Anno decimo quarto.

CLXXXIII.

Verzeichniß derer der Biſchöfflichen Tafel zu Lübeck, mit Päbſtlichen Conſens incorporirten **Beneficien,**

In primis dimidium Dominium in domo Bolquerding, minori Wechpan ad ſiniſtram manum, cum uno choro ſalis & dimidio in eadem ſartagine ratione vicariæ in Eccleſia Lubec. quam dimiſit Petrus Cobant de iſtis Abbas in Herzevelde recepit annuatim duos choros ſalis ſimplices to Kokenſolte.

Item VIII. plauſtra ſalis in domo Clunige ſuperiore, in ſartagine Wechpan, ad dexteram manum, quæ ſartago pertinet Capitulo Lub. hæc plauſtra debentur ratione præbendæ ſalinariæ in Eccleſia Lubec. quæ vacavit per mortem Nicolai Schonecken.

Item duos choros in toto domo Heringe in quatuor ſartaginibus ejusdem domus ratione vicariæ in Eccleſia ſancti Petri Lubec. quam dimiſit Perrus van der Linden.

Item dimidium chorum in toto domo Everinghe, in quatuor ſartaginibus ejusdem domus, ratione vicariæ in Eccleſia beatæ virginis Lub. quam dimiſit Johannes Lichtenovv.

Item ratione iſtius vicariæ habet etiam bona agraria, ut in ſequenti cedula continetur: Vicaria in Eccleſia beatæ virg. Lub. per Arnoldum Volome Civem fundata incorporata Epiſcopo, habet cum duabus aliis vicariis ibidem ad idem altare & eandem Capellam ſitam in medietatem villæ Stromekendorp continentem, & manſos ſitos in terra Magnopolenſi in Parochia Odeskerke Zvverin. diœc.

Item villa Weſtgolinſſe in terra Pœl habentem XV. manſos cum omnibus judicio, jure &c. de iſtis tres fuerunt partes, una debetur iſti vicariæ, quæ pars ut frequenter ad XXIV. vel circa marcas aſcendit.

Item habet pro ſe quælibet iſtarum trium vicariarum medium chorum ſalis in Luneborch de quo ſuperius, quoad iſtam vicariam eſt dictum.

Item habent ſimul iſtæ tres vicariæ certos redditus pecuniarios in Tzerencyn & alibi, quos officiales ſolent recipere pro labore lampadæ & adduntur ſibi quoad iſtam vicariam IV. marcæ per Epiſcopum literæ ſuper prædictis habentur in Regiſtro Capituli & in Capſa vicariorum beatæ virg. Lub. quæ eſt in armario majoris Eccleſiæ.

Item Parochialis Eccleſia in Plone Lubec. diœc. etiam incorporata, regitur per Conductitium ab Epiſcopo ponendum, qui ſolvit ipſi Epiſcopo annuatim XXIV. marcas Lub.

CLXXXIV.

Biſchoffs Johannis VII. zu Lübeck Diploma Inſtitutionis & Confirmationis des von Hermanno Roperti und Johanne Munder zu Travemunde geſtiffteten Vicariats, de Anno 1431.

JOhannes Schele, Dei & Apoſtolicæ Sedis gratia Epiſcopus Lubec. ad perpetuam rei memoriam, Devotionis deſiderium, quod dilecti nobis Hermannus Roperti, perpetuus vicarius in Eccleſia noſtra Lubec. & Johannes Munder, Presbyter noſtræ Lubec. diœceſ. habere comprobantur, promeretur, ut ſuas petitiones, illas præſertim, quæ divini cultus augmentum reſpiciunt, quantum cum DEO poſſumus, ad exauditionis gratiam favorabiliter admittamus, ſane Hermannus & Johannes antedicti, de ſalute propria cogitantes & cupientes terrena in cœleſtia & tranſitoria in æterna felici commercio commutare, quandam perpetuam vicariam in Parochiali Eccleſia Travenmunde, dictæ diœceſ. in honorem omnipotentis Dei ejusque glorioſæ matris virginis Mariæ, ad altare ſanctorum Johan. Baptiſtæ & Georgii & virginis Katharinæ adhuc conſecrandæ, de bonis ſibi a Deo collatis dotare proponentis, totam villam Schulendorpe in parochia Glilkendorpe dict. diœc. per Herman. & Joh. præfatos pro trecentis marcis monetæ Lub. emptam & comparatam, prout in litteris deſuper confectis quarum tenorem haberi volumus præſentibus pro expreſſis, plenius continetur, ob cauſam dotationis dictæ vicariæ Deo & nobis obtulerunt, & nobis humiliter ſupplicarunt, quatenus oblationem hujusmodi admittere, & ipſam vicariam fundare, & villam eandem vicariæ in perpetuum applicare, & ſub Eccleſiaſtica protectione recipere, & ut infra ſequitur, ſtatuere, diſponere & ordinare dignaremur. Nos igitur, hujusmodi ſupplicationibus inclinati, ſupra dictam villam cum omnibus redditibus & obventionibus ſuis, pro dotatione ipſius vicariæ, applicamus, & villam ipſam per præſentes recipimus in protectionem eccleſiaſticæ libertatis ac dotationem & oblationem hujusmodi approbamus, ipſamque vicariam ad laudem Dei, ſuæque glor. matris, virg. Mariæ, ad altare præfatum, ordinaria auctoritate, fundamus, & de novo creamus & auctorizamus, ſic, quod vicarius dictæ vicariæ pro tempore exiſtens omnes & ſingulos redditus & proventus dictæ vicariæ etiam ſi illos pia manu augeri contingat, ſingulis annis percipere, & in uſus ſuos convertere poſſit. Et ſi contingeret, redditus hujusmodi redemi, vel reemi, ſive vendi, ex tunc pecuniæ inde provenientes apud Dominos Epiſcopum & Capitulum Lubec. deponantur, donec de conſilio & cura eorundem alii redditus ad vicariam ipſam, ipſius cum vicarii expenſis procurentur & emantur. Volumus etiam & ordinamus, quod redditus dictæ villæ Hermannus & Johannes præfati, donec vixerint, inter ſe æqualiter dividant & percipiant annuatim, altero vero eorum vita functo alius ſupervivens villam & vicarias præfatas cum omnibus redditibus ſuis obtinebit. Statuimus quoque, quod ipſe vicarius pro tempore exiſtens, divinis officiis in eadem villa Travenmunde ſit aſtrictus intereſſe, niſi legitime fuerit impeditus, miſſam quoque ſuam inter matutinum & ſummam miſſam præſertim dominicalibus & feſtis diebus celebrabit, ita, quod ante ſummam miſſam ipſius vicarii miſſa ſit finita. Inſuper, ſi propter præſentiam funeris, vel aliquam ſolemnitatem, aut ex alia rationabili cauſa rectori, ſeu vicerectori ipſius Eccleſiæ Travenmunde incumbat, quod divinum officium per ſe, vel ſocios ſuos perficere non queat, idem vicarius ad amicabilem requiſitionem, in perficiendis miſſis obligatus ſit adjuvare, vel eas etiam decantare, inſuper oblationes ad altare prædictum, & quicquid in eadem Eccleſia promiſſis peculiaribus, ſeu votivis ipſi vicario oblatum, vel datum fuerit, illas & illud rectori, vel vicerectori ejusdem Eccleſiæ, ſi hoc petierit, fideliter præſentabit, niſi forte aliquid rectori & presbyteris ſpecialiter & disjunctim donatum fuerit, quicquid ſic donabitur vicario, ſuum erit. Inſuper licet jus patronatus præſentandi ad vicariam eandem, ad honeſtum virum, Hinricum de Bokvvolde, armigerum dictæ diœceſ. de jure non pertineat, illud tamen præfato Hinrico, donec vixerit, ob ſpem, quam promiſit, eandem vicariam aliquibus redditibus augmentare, & fideliter pro vicario eandem villam defenſare, de ſingulari gratia per præſentes reſervamus & volumus dictæ vicariæ inſtitutionem ad Epiſcopum Lubec. pro tempore exiſtentem pertinere. Præfato vero Hinrico vita functo, jus præſentandi ad dictam vicariam decernimus, & ſtatuimus ad Advocatum domus Epiſcopalis Uthinenſis dictæ diœceſ. proprie Husfoget nominatum, pro tempore exiſtentem, ex tunc perpetuis temporibus pertinere; decernentes ex nunc irritum & inane, quicquid contra præmiſſa, vel eorum aliquid fuerit attemptatum, in teſtimonium autem præmiſſorum, præſentes literas per Notarium noſtrum publicum infraſcriptum mandavimus ſubſcribi & publicari, noſtrique ſigilli appenſione communiri. Acta ſunt hæc in domo Epiſcopali Lubec. Anno Domini M. CCCC. XXXI. indictione nona, die vero viceſima ſeptima menſis Decembris, horis completorii vel quaſi, pontificatus ſanctiſſimi in Chriſto patris & Domini noſtri, Domini Eugenii, divina providentia Papæ quarti, anno ejus primo, præſentibus ibidem honorabilibus & diſcretis viris, Dominis, Mattheo Been & Frederico Strodingh, perpetuis vicariis in Eccle-Lubec. teſtibus ad præmiſſa vocatis ſpecialiter & rogatis. Et ego Johannes Koggenſtigher, Clericus Bremenſis diœceſ. publicus Imperiali auctoritate reverendique in Chriſto patris & Domini, Domini Johannis, Epiſcopi Lubec. Notarius atque ſcriba, quia dictæ villæ oblationi, ac petitioni, dotationi ac receptioni, & fundationi & auctoriſationi ac juris patronatus reſervationi, nec non ſtatutis & ordinationibus, ac decreto hujusmodi, aliisque omnibus & ſingulis, dum ſic, ut præmittitur, fierent & agerentur, una cum teſtibus prænominatis præſens interfui, eaque ſic fieri vidi & audivi; Ideo hoc præſens publicum inſtrumentum exinde confeci, ſubſcripſi & publicavi, ſignoque & nomine meis ſolitis & conſuetis, una cum appenſione ſigilli reverendi in Chriſto patris & Domini, Domini Johannis, Epiſcopi Lubec. antedicti, & de ejus mandato ſignavi, rogatus & requiſitus in fidem & teſtimonium omnium præmiſſorum.

CLXXXV.

Derer Burgmanne zu Horneburg, Schultzen genannt, Revers, daß ſie aus ihrer Burg dem Hoch-Stifft Lübeck keinen Schaden zufügen, ſondern alle mögliche Hülffe und Beyſtand leiſten wollen, de Anno 1432.

WY Johan de Schulte, Bertoldes Sone, Ertman Gherud unde Otte Vettern, alle gheheten Schulten Borchmanne to Horneborch, bekennen openbare in deſſen Breve, vor als weme, dat wy umme ſulker Bruntſcop, Gnade unde Gunſte willen, de de Erwerdighe in God Vater unde Here, Her Johann, Biſchup to Lubeck, deme duchtigen Knapen, Frederick Schulten, unſem leven Mage unde Frunde ghedan unde bewyſet heft willen unde ſchullen myt Fredericke vorben. dem ergenanten Heren dem Biſchupe unde der hilghen Kerken to Lubeck vordelik unde denſtaftig weſen, wor wy konen, unde dat Stichte van Lubeck nerghen mede beſchedeghen, ok enwille wy noch enſchallen nemende vor deren Huſen, edder Herbergher demſulven Stichte to Schaden. Dit, alſe vorſcreven ys, love wy vor uns unde unſe Erven, nu unde allewegh ſamentliken unde by ſunderen in guden Truwen to holdende, ſunder alle Lyſt, des to Tuchniſſe hebbe ick Frederick, unde wy Johan, Ertman Gherud unde Otte alle vorben. unſe rechten Inghefeghele, myt Wytſchup unde guden Willen, ghenghen laten to deſſen Breve; Na Godes Bord duſent, verhundert Jar, darna in deme twe unde drutigeſten Jare, up den Sondach to Waſtel Avende.

CLXXXVI.

Friedrich Schultzens, Burgmanns zu Horneburg Obligation über 50. Rheiniſche Gülden, ſo Biſchoff Johanni VII. zu Lübeck ſchuldig geweſen, de Anno 1432.

ECk Frederick Schulte, Borchman to Horneborch, bekenne openbare in deſſen Breve, dat ik ſchuldig byn dem Erwerdighen an Gode Vadere unde Heren, Hern Johan Schelen, Biſchupe to Lubeck, vefftig Rynſche Gulden, de ick em ſchal unde wil to Dancke wol betalen, bynnen vyf Jaren negheſt volghende, Naghiſte deſſes Breves, eſte in ſynen Hulden darumme leven. Des to Tughe hebb eck Frederik verbenannt myn Inghefegel heten laten to deſſen Breve, na Godes Bord verteynhundert Jar, darna in deme twe unde drutigheſten Jahre, des Sondaghes to Waſtel Avende.

CLXXXVII.

Biſchoffs Johannis VII. zu Lübeck Diploma Inſtitutionis & Confirmationis des von Bernhard Langedorpen, Canonico zu Eutin, geſtiffteten Canonicats und Vicariats daſelbſt, de Anno 1432.

JOhannes Schele, Dei & Apoſtolicæ Sedis gratia Epiſcopus Lubecenſ. ad perpetuam rei memoriam, deſideria pia devotorum promerentur, ut eorum petitiones, præſertim quæ ſalutem animarum & divini cultus augmentum reſpiciunt, quantum cum DEO poſſumus, ad exauditionis gratiam favorabiliter admittamus, ſane petitio dilectorum nobis honorabil. virorum & Dominorum, Hinrici Sotebotter, Decani, & Nicolai Jans, Theſaurarii Eccleſiæ Uthinenſis noſtræ, Lubec. diœceſ. executorum teſtamenti ſeu ultimæ voluntatis quondam Domini Bernardi Langedorp, Canonici antedictæ Eccleſiæ, nobis nuper ſuis & aliorum teſtamentariorum ſuorum, & dicti teſtamenti executorum nominibus exhibita, continebat, quod præfatus Dominus Bernardus, de ſalute ſua propria cogitans & cupiens terrena in cœleſtia, & tranſitoria in æterna felici commercio commutare, unam novam præbendam, & unam novam vicariam perpetuam in eadem Eccleſia, ad honorem omnipotentis Dei, ejusque glorioſæ matris, virginis Mariæ, de bonis ſibi a Deo collatis dotare proponens, quingentas pro ipſius præbendæ, ac trecentas marcas pro vicaria prædictarum dotationibus aſſignaverat & donaverat in promptis pecuniis, ſublevatis per executores antedictos, qui jam triginta duarum marcarum monetæ Lub. annuos perpetuos redditus in villa Lippana in parochia Librade, dictæ noſtræ diœceſ. ſituata, pro quadringentis marcis monetæ ſimilis a ſtrenuo milite, Domino Detlevo Rixeſtorpe, pro hujusmodi dotatione præbendæ compararunt & emerunt, prout in literis deſuper confectis plenius continetur, quos quidem redditus jam emptos, & etiam in futurum de dictis pecuniis, pro ipſius præbendæ ac vicariæ prædictarum dotatione adhuc emendos & comparandos executores antedicti piam voluntatem præfati Bernhardi, ut tenebantur, exequi volentes, ob hujusmodi dotationem tam DEO & nobis obtulerunt & humiliter ſupplicarunt nobis, quatenus hujusmodi dotationes admittere, ac præbendam & vicariam prædictas, ordinaria auctoritate, fundare, ac jam emptos & emendos redditus hujusmodi, & easdem pecunias, quas, ut aſſerebant, perceperunt ſub Eccleſiaſtica protectione recipere, ac præbendæ & vicariæ ipſis applicare, & alias utiliter circa præmiſſa, ut infra ſequitur, diſponere ac ſtatuere dignaremur. Nos igitur hujusmodi ſupplicationibus inclinati, ſub infra ſcriptis ordinationibus, modis & formis, donationem & aſſignationem & dotationem ac reddituum prædictorum oblationem hujusmodi, gratas & ratas habentes, eosdem redditus emptos, & etiam adhuc emendos ex nunc, prout ex tunc, ac hujusmodi pecunias ſub eccleſiaſtica libertate & protectione recepimus, ac præbendæ & vicariæ præfatis applicamus ex eis de conſenſu honorabilium virorum, Dominorum Decani & Capituli Eccleſiæ antedictæ, antiquum numerum Canonicorum & Vicariorum ipſius Eccleſiæ augmentantes, præbendam ſub juris Canonici plenitudine cum quadraginta & vicariam prædictas cum viginti quatuor marcarum dictæ monetæ, annuis perpetuis redditibus adhuc emendis, ut præfertur, ad laudem & honorem omnipotentis Dei, & glorioſæ virginis Mariæ ſuæ matris, ipſam vicariam ad altare ſanctæ Gertrudis in eadem Eccleſia ſituatum, auctoritate ordinaria, ſub hujusmodi ordinationibus, modis & formis infra ſcriptis in nomine DEI, de novo creamus, fundamus & auctorizamus, inſtauramus, ac ſtatuimus & ordinamus, quod præbendam & vicariam easdem pro tempore obtinentes, earum redditus, etiam ſi illas pia manu contingat augmentari, uſibus ſuis applicabunt, ac cum cæteris præbendatis & vicariis in Eccleſia præfata memoriarum & conſolationum, & aliarum obventionum inter eos diſtribuendarum, more ſolito, participes erunt, propter quod is, qui præbendam, octo, is vero, qui vicariam præfatas pro tempore obtinuerint, quatuor marcas annuatim inter Canonicos & vicarios ejusdem Eccleſiæ, pro ipſius quondam Bernardi memoria, more ſolito diſtribuendas de præbendæ & vicariæ ipſarum redditibus ante omnia ſolvere omni anno ſint obligati, proviſo tamen, quod ſi redditus ipſi, propter eorum reemptionem, vel deſolationem ceſſaverint in toto, nil inde ſolvatur, ſi vero in magna parte ex tunc, ſecundum eorundem reddituum perceptorum ratam, de octo quatuor marcis prædictis hujusmodi ſolutio fiat. Inſuper ordinamus, quod præbendam & vicariam hujusmodi pro tempore obtinentes, de obſervandis ſtatutis & conſuetudinibus ipſius Eccleſiæ ſolitum juramentum præſtare & exhibere, & etiam apud eandem Eccleſiam perſonaliter reſidere, & aliis Canonicis & Vicariis ipſius Eccleſiæ in choro & in divinis intereſſe, niſi alias legitime fuerint impediti, ac Decano & Capitulo dictæ Eccleſiæ obedientiam facere ſint aſtricti. Et ſi con-

contingeret, redditus præbendæ & vicariæ, ac memoriæ hujusmodi in toto, vel in parte redemi, vel reemi, vel vendi ex tunc pecuniæ inde provenientes apud dictum Capitulum Uthinenſe deponantur, donec de Epiſcopi Lubec. pro tempore exiſtentis, ac ejusdem Capituli conſilio & conſenſu alii redditus ad præbendam ac vicariam ſupradictas procurentur & emantur. Demum volumus etiam, ut præfatus Bernardus voluit, quod Petrus Krunſtert, Clericus noſtræ Lubec. diœceſ. prædictam vicariam noviter creatam primo loco aſſequatur & obtineat; Et quia pecuniæ, quibus præbenda & vicaria hujusmodi, ut præfertur, ſunt dotatæ, & intuitu Eccleſiæ Uthinenſis pro majori parte acquiſitæ fuiſſe præſumantur, diſpoſitio juris patronatus præbendæ & vicariæ antedictorum ad nos etiam non immerito pertinebit. Nos itaque ad alicujus honoris ſolatium conſulatui oppidi Uthinenſis, ubi reſidemus, & noſtri prædeceſſores Epiſcopi conjunctim reſidere conſueverunt, jus patronatus hujusmodi præſentandi ad præbendam & vicariam prædictas, pro tempore vacantes, pro ſeniore magiſtro civium in officio dicti conſulatus in Uthin moranti, auctoritate prædicta, tenore præſentium, ſub modo tamen & conditione infraſcriptis, in perpetuum reſervamus, ita videlicet, quod Hinricus, Decanus, quoad præbendam & Nicolaus Theſaurarius antedicti, quoad vicariam præfatas, donec vixerint ſolum & non alternatis vicibus nominationem infraſcriptam habebunt. Demum ſtatuimus & ordinamus, quod præfatis Hinrico & Nicolao vita functis, quotiescunque præbendam & vicariam easdem ex tunc in antea vacare contigerit, pro tempore Epiſcopus Lubec. ad ipſas pro tempore vacantes primo, deinde Decanus ad præbendam, & Theſaurarius dictæ Eccleſiæ pro tempore exiſtens, ad vicariam prædictas perſonam idoneam, ſeu perſonas idoneas, præſentandam ſeu præſentandas, ad præbendam & vicariam prædictas ſecundo, ac iterum Epiſcopus tertio, ac Decanus & Theſaurarius quarto, & ſic ulterius in perpetuum, alternatis vicibus, præfato magiſtro civium duxerit nominandam, ſeu nominandas, ex tunc ſic nominatam, ſeu nominatas, perſonam vel perſonas, & non aliam, ſeu alias perſonas idem magiſter civium, Decano dictæ Eccleſiæ pro tempore, ad quem præbendæ & vicariæ earundem inſtitutionem volumus pertinere præſentabit; præſentationem vero contra hujusmodi nominationem, ſeu nominationes factam decernimus eſſe nullius roboris vel momenti, & ſi, quod abſit, idem Magiſter civium hujusmodi perſonam nominatam, ſeu perſonas nominatas præſentare refutaret, ex tunc perſona, ſeu perſonæ hujusmodi, ſic nominata ſeu nominatæ, habeatur ſeu habeantur & cenſeantur perinde, ac ſi de ea vel eis præſentatio jam legitime facta foret, & ſic omnino ad inſtitutionem, ut in forma, procedatur. Si vero hujusmodi nominatio infra menſem a notitia vacantis præbendæ, ſeu vicariæ hujusmodi computantis, non fieret, ex tunc Proconſul ipſe ad præbendam, ſeu vicariam hujusmodi idoneam perſonam, quam voluerit, præſentabit. Statuimus inſuper, quod ad easdem præbendam & vicariam in his alternatis vicibus officiantes & miniſtri Eccleſiæ Uthinenſis antedictæ præſertim, vel etiam alii honeſti idonei viri in ſacerdotio, vel in tali conſtituti ætate, qua valent infra proximum annum ad ſacerdotium promoveri, nominentur & inſtituantur, ut præfertur, ſuper quo noſtrorum ſucceſſorum ac Decani & Theſaurarii eorundem exiſtentium pro tempore conſcientias oneramus. Inſuper volumus & præcipimus omnes literas, dotationem & fundationem & emptionem prædictas tangentes, in & ad fidelem Capituli Eccleſiæ prædictæ cuſtodiam præſentari & reponi. In cujus rei teſtimonium præſentes literas noſtras fundationum, ſeu præſens publicum inſtrumentum, per Johannem, Notarium noſtrum infraſcriptum, ſubſcribi & publicari mandavimus, noſtrique ſigilli juſſimus appenſione communiri. Datum & actum in Caſtro noſtro Uthin, præfatæ noſtræ Lubec. diœc. Anno Domini M. CCCC. XXXII. indictione decima, die vero viceſima ſeptima menſis Aprilis, hora tertiarum vel quaſi, pontificatus ſanctiſſimi in Chriſto patris & Domini, Eugenii, divina providentia Papæ quarti, anno ſecundo, præſentibus ibidem diſcretis viris, Dominis, Nicolao Neinſtede & Johanne Pickerdes, perpetuis vicariis in præfata Eccleſia Uthinenſi teſtibus ad præmiſſa vocatis ſpecialiter, & rogatis. Et ego Johannes Kogghenſtigher Notarius ad præmiſſa ſupraſcriptus. &c.

CLXXXVIII.

Biſchoffs Johannis VII. zu Lübeck Diploma Inſtitutionis & Confirmationis eines zu Niterken geſtiffteten Vicariats, de Anno 1432.

JOhannes Schele, DEI & Apoſtolicæ ſedis gratia Epiſcopus Lubec. ad perpetuam rei memoriam. Devotionis deſiderium, quod dilecti nobis Tidericus Bilevelt, Presbyter, & Hennekius Miſtorp, ſenior, armiger Lubec. diœc. habere comprobantur, promeretur, ut

petitiones eorum, illos præſertim, quæ divini cultus augmentum reſpiciunt, quantum cum Deo poſſumus, ad exauditionis gratiam favorabiliter admittamus; ſane petitio Tiderici & Hennekini præfatorum nobis nuper exhibita continebat, quod ipſe de ſalute propria cogitantes, & cupientes terrena in cœleſtia & & tranſitoria in æterna felici commercio commutare, quandam perpetuam vicariam in parochiali Eccleſia Nienkerken, circa Oldenborch, dictæ diœceſ. in honorem omnipotentis Dei, ejusque glorioſæ matris, virginis Mariæ, ad altare ſanctorum de bonis ſibi adeo collatis dotare proponentes, viginti quatuor marcarum redditus monetæ Lubec. perpetuos de curia Buronvve & de promptioribus bonis dicti Hennekini a vicario ipſius vicariæ ſingulis annis ſublevandos, & per eundem Hennekinum & ſuos hæredes, ſeu curiæ & bonorum hujusmodi poſſeſſores ipſi vicario perſolvendos, quos idem Hennekinus in & ad curiam & bona prædicta libera & ſpontanea voluntate liberaliter admiſerat, & pro dotatione hujusmodi vicariæ aſſignaverat, & eſſe voluerat & deputaverat, & appropriaverat ipſi vicariæ etiam, intuitu certarum pecuniarum per eundem Dominum Tidericum ſibi pro hujusmodi dotatione contributarum & ſolutarum, & per ipſum Hennekinum in ſuos & ſuorum hæredum commodum & utilitatem, ut nobis innotuit, converſarum Deo & nobis, ob cauſam dotationis hujusmodi vicariæ, devote obtulerunt, nobis humiliter ſupplicantes, quatenus oblationem hujusmodi admittere, ac vicariam ipſam fundare, & redditus & proventus dictarum viginti quatuor marcarum dictæ vicariæ in perpetuum applicare, & redditus ipſos ſub eccleſiaſtica protectione recipere, &, ut infra ſequitur, ſtatuere, diſponere & ordinare dignaremur. Nos igitur hujusmodi ſupplicationibus inclinati, hujusmodi redditus in curia & bonis præfatis, pro dotatione ipſius vicariæ applicamus, & eos recipimus per præſentes in protectionem eccleſiaſticæ libertatis, ac dotationem & oblationem hujusmodi approbamus, ipſamque vicariam ad laudem DEI ſuæque matris, virginis Mariæ, ad altare præfatum tenore præſentium, auctoritate ordinaria, fundamus, & de novo creamus & auctorizamus, ſic quod vicarius dictæ vicariæ pro tempore, redditus antedictos, etiamſi illos pia manu augeri contingat, ſingulis annis percipere, & in uſus ſuos convertere poſſit, & ſi contingeret, redditus hujusmodi redemi, vel reemi, aut vendi, ex tunc pecuniæ inde provenientes apud Dn. Epiſcop. & Capitulum Lub. deponantur, donec de conſilio & cura eorundem alii redditus ad vicariam ipſam, ipſius tamen vicarii expenſis, procurentur & emantur. Statuimus quoque, quod ipſe vicarius pro tempore exiſtens divinis officiis in eadem Eccleſ. intereſſe debeat, niſi legitime fuerit impeditus, & miſſam ſuam inter matutinum & ſummam miſſam dominicalibus & feſtis diebus præſertim celebrabit, ita, quod ante ſummam miſſam ipſius vicarii miſſa ſit finita, & in his, quæ divina officia in ipſa Eccleſia reſpiciunt, rectori ſeu vicerectori dictæ Eccleſiæ obediens debet eſſe. Inſuper, ſi propter præſentiam funeris, vel aliquam ſolemnitatem, aut ex alia rationabili cauſa rectori, ſeu vicerectori ipſius Eccleſiæ incumbat, quod divinum officium per ſe, vel ſuos ſocios perficere non queat, idem vicarius ad amicabilem requiſitionem in perficiendis miſſis tenebitur adjuvare, vel eas etiam decantare, obventiones quoque, vel oblationes etiam dicti altaris, & quicquid in dicta Eccleſia promiſſis peculiaribus, aut votivis ſibi oblatum, vel datum fuerit, illud rectori vel vicerectori ipſius, ſi hoc petierit, fideliter præſentabit, niſi forte aliquid rectori, vel presbyteris ſpecialiter & disjunctim donatum fuerit, quicquid ſic donabitur vicario, ſuum erit. Inſuper jus patronatus ptæſentandi ad vicariam eandem, pro præfato Hennekino & hæredibus ſuis ad tertiam generationem excluſive, ob ſpem melioratonis & defenſionis eorundem reddituum per ipſos fiendarum & procurandarum per præſentes gratioſe reſervamus. Inſtitutionem vero dictæ vicariæ volumus ad Epiſc. Lub. pro tempore exiſtentem pertinere, præfatis vero Hennekino & hæredibus ſuis, usque ad prædictam generationem vita functis, jus præſentandi, ad dictam vicariam decernimus & ſtatuimus ad advocatum domus Epiſcopalis Uthinenſis dictæ noſtræ diœceſ. proprie Hasfoghet, nominatum pro tempore exiſtentem, ex tunc perpetuis temporibus pertinere, decernentes ex nunc irritum & inane, quicquid contra præmiſſa, vel eorum aliquid fuerit attemptatum, & in teſtimonium præmiſſorum præſentes literas per Notarium noſtrum publicum infraſcriptum mandavimus ſubſcribi & publicari & noſtri ſigilli appenſione communiri. Acta ſunt hæc in caſtro noſtro Uthinenſi dictæ diœceſ. Anno Domini M. CCCC. XXXII. indictione decima, die vero viceſima menſis Maji, horis tertiarum vel quaſi pontificatus ſanct. in Chriſto patris & & Domini noſtri, Dn. Eugenii, divina providentia Papæ quarti, anno ejus ſecundo, præſentibus ibidem honor. & diſcretiis viris, Dominis, Chriſtiano, Canonico Eccleſiæ Uthin. & Hartvvico Wiker, Clerico dictæ Lub. & Maguntin. diœc. teſtibus ad præmiſſa vocatis ſpecialiter & rogatis. Et ego Johannes Koghenſtigher Notarius ad præmiſſa prædictus &c.

CLXXXIX.

CLXXXIX.

Diploma, Vermöge deſſen Johannes Achim, Canonicus zu Eutin, Biſchoff Johanni VII. und ſeinem Hoch-Stifft Lübeck das Gerichte und die Frohn-Dienſte zu Boltyn gutwillig abgetreten, de Anno 1432.

IN Nomine Domini Amen, Anno Nativitatis ejusdem milleſimo, quadringenteſimo, triceſimo ſecundo ſecundo, indictione decima, die vero Jovis, undecima menſis Decembris, hora tertia vel quaſi, Pontificatus beatiſſimi in Chriſto Patris & Domini noſtri, Domini Eugenii, divina providentia Papæ quarti, anno ejus ſecundo, coram reverendo in Chriſto patre & Domino, Domino Joanne, Epiſcopo Lubicenſi, in mei Notarii publici & teſtium infraſcriptorum, præſentia conſtitutus honorabilis vir, Joannes Achim, Canonicus Eccleſiæ Uthinenſis Lubec. diœceſ. non compulſus, nec circumventus dolo, ſive fraude, ſed ſponte & libere defenſionem & proprietatem omnis judicii ſupremi & infimi, etiam in manum & collum, quam idem Dominus Johannes Achim in villa ſua Boltyn, dictæ diœceſ. ac ſuis pertinentiis, & in villanos dictæ villæ quandolibet habere dinoſcebatur, nec non ſervitium villanorum eorundem, præfato Domino Joanni, Epiſcopo, & ſuis in Epiſcopatu ſucceſſoribus in perpetuum conceſſit & donavit, ac pro eo, quod idem Dominus Epiſcopus Canonicatum & præbendam per ipſum in eadem Eccleſia noviſſime fundatos, ad quos dicta villa ſpectat cum certis redditibus in Oldenborch magnifice dotaviſſet, judicium & ſervitium hujusmodi in Dominum Epiſcopum & ſucceſſores ſuos præfatos totalitet, libera donatione inter vivos, ſuo ac ſuorum in eadem præbenda per ipſum cum redditibus dictæ villæ dotata, ſucceſſorum nominibus transtulit, renuncians expreſſe idem Dominus Johannes Achim omnibus legibus & conſtitutionibus, quibus uti & ſe contra præmiſſa quandolibet juvare poſſet, jus tamen pignorationis pro redditibus dictæ præbendæ emonendis in eadem villa ſibi & ſuis ſucceſſoribus reſervavit, dictus vero Dominus Johannes Epiſcopus, conceſſionem & donationem & translationem & reſignationem hujusmodi, debita interveniente ſtipulatione, approbavit, & gratanter acceptavit. Super quibus omnibus & ſingulis præfatus reverendus pater & Dominus, Dominus Epiſcopus Lubec. me Notarium publicum infra ſcriptum requiſivit, volens ut ſibi ſuper his inſtrumentum publicum conficerem. Acta ſunt hæc in aula caſtri Uthinenſis, anno, indictione, Pontificatu & aliis quibus ſupra, præſentibus ibidem honorabilibus & diſcretis viris, Dominis Joanne Brunonis & Chriſtiano Schutten, Canonicis Eccleſiæ Uthin. prædictæ teſtibus ad præmiſſa vocatis & rogatis, & ego Joannes Clenemeſter, Clericus Monaſterienſis diœceſ. publicus Imperiali auctoritate Notarius, quia hujusmodi translationi, donationi, conceſſioni & reſignationi omnibusque aliis & ſingulis præmiſſis, dum, ut præmittitur fierent, & agerentur una cum prænominatis teſtibus interfui, eaque ſic fieri vidi & audivi: ideoque præſens publicum inſtrumentum exinde confeci, & in hanc publicam formam redegi, ſignoque & nomine meis ſolitis & conſuetis ſignavi, rogatus & requiſitus itidem in teſtimonium omnium præmiſſorum.

CXC.

Biſchoffs Johannis VII. zu Lübeck Diploma Fundationis des zwölfften Canonicats zu Eutin, de Anno 1432.

JOhannes Schele, Dei & Apoſtolicæ Sedis gratia Epiſcopus Lubecenſ. ad perpetuam rei memoriam, quia venerabilem ſanctæ matris Eccleſiæ noſtræ Lub. filiam, Eccleſiam Uthinenſem, noſtræ Lubec. diœceſ. brachiis paternæ dilectionis amplectimur, inter alia deſiderabilia cordis noſtri ad hoc præcipue noſtra ſuſpirant intentio, & ſollicitudinis paſtoralis ſtudia, ut ipſa Eccleſia Uthinenſis commodis & honoribus attollatur, libenter ex corde dirigimus, & ea, quæ divinum cultum in Eccleſia ipſa & ſalutem animarum conſpiciunt libentius promovemus; Sane cum dilectus nobis honorabilis vir, Dominus Johannes Achim, Præpoſitus novi monaſterii Suerinenſis diœceſ. cerneret, quod nos infraſcripta bona videlicet unum manſum & medium manſum in Weſtermer circa oppidum Oldenborch noſtræ Lubec. diœceſ ſituatos de quibus annuatim redditus ſedecim marcarum & ultra percipiuntur, nec non unius apud conſulatum dicti oppidi & duarum marcarum Lubec. redditus in duabus arcis in prædicto oppido ſitis pro dotatione unius novæ præbendæ in eadem Eccleſia Uthinenſi loco dotationis Capellæ caſtri noſtri Uthinenſis conſecratæ, ſed nondum dotatæ intenderemus deputare, & hujusmodi novam præbendam fundare idem Johannes Achim ad id per nos inductus, de ſalute ſua propria cogitans & cupiens terrena in cœleſtia, & tranſitoria in æterna felici commercio commutare villam

Boltin

Boltin, dictæ nostræ diœcesi. per ipsum prout in literis desuper confectis plenius continetur, emptam ac ipsius villæ redditus & proventus pro hujusmodi Capellæ & novæ præbendæ dotatione & fundatione Deo & nobis sponte & libere obtulit, ac ore & manu condonavit & assignavit, & dictæ villæ oblationem pro dotatione & fundatione hujusmodi hujusmodi per nos admitti ac fieri, & tandem sibi de hujusmodi nova præbenda, auctoritate ordinaria pro loco provideri petiit, & ex quo pecunias, cum quibus dictam villam emisset, a personis secularibus fuisset consecutus, voluit idem Dominus Johannes Achim jus patronatus dictæ præbendæ, solum ad seculares personas, secundum arbitrium nostrum ad id eligendas, in perpetuum pertinere. Insuper idem Dominus Johannes Achim, judicium dictæ villæ & colonorum hujusmodi præbendæ in collum & manus ac servitium ipsius villæ ac colonorum dictæ præbendæ nobis & nostris in Episcopatu Lubec. successoribus in perpetuum donavit & dimisit, & expresse consensit in modos & clausulas & ordinationes infrascriptas. Nos vero, Johannes, Episcopus, præfatas oblationem, assignationem & donationem ac dimissionem hujusmodi gratas & ratas habentes in eandem Ecclesiam Uthinensem, in qua solum undecim sunt præbendæ, titulo & honore duo denarii, ac perfecti & Apostolici numeri, duodecimi scilicet, præbendam decorare, & canonicatum duodecimum superaddere cupientes, ut, ad instar duodecim Apostolorum, qui universali Ecclesiæ salubriter præfuerunt, ammodo duodecim Canonici præbendati, & non plures hinc particulari Uthinensi Ecclesiæ utiliter præsint, & Ecclesia ipsa præfato numero Apostolico se fultam gaudeat esse, præfata bona in Oldenborch videlicet unam mansum & dimidium supradictos, nec non trium marcarum præfatarum redditus, post mortem quondam Bertoldi Tolner & quondam Johannis Grip, presbyterorum nostræ Lubec. diœcesi. qui eadem bona, dum viverent, obtinebant, ad nos legitime devoluta, & ad nostram dispositionem pertinentia, ac præfatam villam Boltin & omnes redditus suos, pro dotatione novæ præbendæ, loco dotatione novæ præbendæ, loco dotatione Capellæ antedictæ, deputamus & præbendæ hujusmodi applicamus & sub protectione & libertate ecclesiastica decernimus esse, ac cum bonis, scilicet uno mauso & medio supradictis, quos nunc Michaël Rose & Muggelveld & alii oppidani dicti oppidi colunt, ac cum villa & redditibus supradictis eandem præbendam, tenore præsentium, loco dotationis dictæ Capellæ, dotamus, & de consensu honorabilium virorum, Dominorum Decani & Capituli dictæ Ecclesiæ Uthinensis, undecimam eorum augmentamus, & novam præbendam in ordine duodecimam, ad laudem & honorem omnipotentis DEI, & gloriosæ virginis, suæ matris Mariæ, & beatorum duodecim Apostolorum, auctoritate ordinaria in eadem Ecclesia Uthinensi, sub ordinationibus & modis infrascriptis, in nomine Dei, fundamus, auctorizamus & instauramus, ita quod fundatione hujusmodi dicta Capella dotata esse intelligatur. Insuper novam creamus & præsentialiter addimus ipsi præbendæ sub juris Canonici plenitudine Canonicatum, ac præfato Domino Johanni Achim, ob suorum probitatis & virtutum merita, nobis nota, canonicatum & præbendam prædictos noviter creatos præsentium tenore conferimus & de ipsis auctoritate ordinaria providemus. Porro statuimus & ordinamus, ut infra sequitur, videlicet quod canonicatum & præbendam hujusmodi pro tempore obtinentes, eorum redditus, etiam si illos pia manu augmentari contingat, usibus suis applicabunt, & cum cæteris in eadem Ecclesia Uthinensi præbendatis memoriarum & consolationum & aliarum obventionum inter eos distribuendarum more solito, percipientes erunt, propter quod ipsi octo marcas Lub. inter Canonicos & Vicarios ipsius Ecclesiæ Uthinensis distribuendos de redditibus canonicatus & præbendæ prædictorum annuatim solvere tenebantur, proviso tamen, quod si redditus Canonicatus & præbendæ hujusmodi, propter eorum receptionem, vel desolationem in toto defecerint, nil inde solvatur. Si vero in magna parte ex tunc secundum eorum reddituum perceptorum ratam de octo marcis prædictis hujusmodi solutio fiet. Et si contingeret, redditus & proventus hujusmodi canonicatus & præbendæ dictorum in toto, vel in parte redemi, seu reemi, vel vendi, ex tunc pecuniæ exinde provenientes apud Decanum & Capitulum dictæ Ecclesiæ Uthinensis deponantur, donec de consilio Episcopi Lubecens. pro tempore existentis alii redditus ad præbendam ipsam laboribus & expensis præbendati, de novo procurentur & emantur. Cæterum dictos Canonicatum & præbendam pro tempore obtinentem ad servitia Capellæ prædictæ, & ad Episcopi Lubec. pro tempore existentis obsequia, si ea contingat postulari, & non alios decernimus & volumus singulariter obligatum esse. Demum jus patronatus præsentandi idoneas personas ad canonicatum & præbendam hujusmodi pro tempore vacantem, ad Brandonem Schelen, nostrum nepotem, qui in arduis Ecclesiæ nostræ Lubec. & etiam

etiam totius patriæ negotiis, tam per mare, quam per terram sæpe personaliter nobis affuit, & fideliter servivit, nec non ad Ghisonem Schelen, fratrem nostrum carnalem, laycos Mindensis diœcesi. & eorum hæredes utriusque sexus, usque ad quartam generationem inclusive reservamus & prorogamus, institutionem autem Canonicatus & præbendæ prædictorum ad Decanum sive Vicedecanum dictæ Ecclesiæ Uthinensis, volumus pertinere; præfata vero generatione quarta finita, jus patronatus hujusmodi ad advocatum pro tempore castri nostri Uthin. proprie Husfoget nominatum, ex tunc in perpetuum pertinebit. Postremo ex certis rationabilibus causis ad id animum nostrum moventibus, omnes nostros in Episcopali sede Lubec. successores rogamus, obsecrantes, quatenus ipsi in antea nullam præbendam, ultra duodecim præbendas hujusmodi, in præfata Ecclesia Uthin. fundare, seu admittere velint. In quorum omnium & singulorum præmissorum testimonium præsentes literas nostras sive præsens publicum instrumentum inde fieri & per Johannem, Notarium nostrum infrascriptum, subscribi & publicari mandamus, nostrique sigilli jussimus appensione communiri. Datum & actum in castro nostro Uthinensi, anno Domini millesimo, quadringentesimo, trigesimo secundo, indictione decima, mense Decembri, hora nona vel quasi, Pontificatus sanctissimi in Christo patris & Domini nostri, Domini Eugenii, divina providentia Papæ quarti, anno secundo, præsentibus ibidem honorabilibus viris, Dominis Johanne Klenemester, Canonico, & Johanne Pickerdes, perpetuo vicario in prædictæ Ecclesia Uthinensi, testibus ad præmissa vocatis specialiter & rogatis.

Et ego Johannes Koghenstiger, Notarius ad præmissa supradictus &c.

CXCI.

Käysers Sigismundi **Vollmacht an den** Magistrat **zu Lübeck, daß er die Grafen zu Hollstein, als Vasallen des Hoch-Stiffts Lübeck, zu Empfahung der Lehen anhalten helffen, und im Fall sie andere, ohne** Consens **des Bischoffs zu Lübeck, wieder belehnten, solches auf alle Weise zu hindern suchen solte,** de Anno 1434.

Sigismundus, DEI gratia Romanorum Imperator, semper Augustus, ac Hungariæ, Bohemiæ, Dalmaciæ, Croaciæ &c. Rex. Honorabilibus nostris, & Imperii Sacri fidelibus dilectis Consulatui Civitatis nostræ Lub. gratiam Cæsaream & omne bonum. Sinceræ devotionis affectus, quem venerabilis Dominus, Johannes Schele, Episcopus Lubec. Princeps & Consiliarius noster devotus, dilectus, ad nos & imperium ipsum, prout experientia quotidiana didicimus gessit hactenus atque gerit, promeretur, ut votis suis favorabiliter annuamus, præsertim illis, quæ Status ipsius Episcopi & Ecclesiæ suæ Lubec. commoda respicere & damna retractare & impedire dignoscentur. Cum itaque generosi Comites Holsatiæ, sive unus, sive plures existunt, ratione Comitatus Holsatiæ vasalli sint Ecclesiæ & Episcopi Lub. pro tempore existentis, prout fide dignorum relatione & alias plene didicimus, & ad ipsum Episcopum infeudationes Dominii & Comitat. Holsatiæ, ex concessione Imperialis celsitudinis pertineant, minime decet, quod Comites ipsi aliqua de bonis feudalibus per eos, ratione dominii & Comitatus hujusmodi, ulterius aliis in feudum dari & assignari consuetis, possint, sive debeant nobis, seu Episcopo antedicto inconsultis, alienare quoquomodo. Nos igitur damnosis alienationibus hujusmodi obviare volentes, ex certa nostra scientia & motu proprio, ac auctoritate Imperiali, tenore præsentium, prohibemus, ne quis Comes Holsatiæ pro tempore existens, sine consensu & assensu nostro, vel Episcopi Lubec. pro tempore existentis, quicquam de bonis feudalibus hujusmodi, quocunque aut qualitercunque, publice vel occulte, directe vel indirecte, per se, vel per alium, quovis modo alienare præsumat, sub pœna juris ordinaria, & etiam sub mulcta ducentarum marcarum auri puri, quas ab eo, qui contrafecerit toties, quoties contra factum fuerit, irremissibiliter volumus exigi, & pro medietate Imperialis ærarii, sive fisci, pro reliqua vero parte Episcopi Lubec. pro tempore existentis usibus applicari. Quo circa discretioni vestræ sub indignatione Imperiali gravissima, ac eadem pœna mandamus, quatenus in præmissis & certa ea, ac etiam, ut ipsi Comites pro tempore ipsum Episcopum Lubec. infeudationibus hujusmodi in antea fiendis, debite recognoscant, eidem Episcopo pro tempore, dum ad id requisiti fueritis, etiam cum auxilio brachii secularis, efficaciter assistere, & pecunias, occasione prædictæ pœnæ debitas, seu debendas, auctoritate Imperiali emonere & partem ipsarum ad Imperialem fiscum pertinentem ad fiscum ipsum fideliter destinare; alteram vero partem eidem Episcopo Lubec. pro tempore realiter assignare curetis. Præ-

ſentium ſub noſtræ Imperialis Majeſtatis aurea bulla; teſtimonio literarum. Datum Baſileæ Anno Domini M. CCCC. XXX. IV. die XII. menſis Aprilis. Regnorum noſtrorum Anno Hungariæ XLVIII. Romanorum XXIV. Bohemiæ XIV. Imperii vero primo.

Ad Mandatum Dn. Imperatoris,
Caſpar Slick, Miles Cancell.

CXCII.

Käyſers Sigismundi **Lehen-Brieff vor Biſchoff** Johannem VII. **zu Lübeck, über ſeines Hoch-Stiffts** Regalia **und Weltlichkeit,** de Anno 1434.

SIgismundus Dei gratia Romanorum Imperator ſemper auguſtus ac Hungariæ, Bohemiæ, Dalmatiæ, Croatiæ &c. Rex, notum facimus tenore præſentium univerſis. Etſi clementia dignitatis Imperialis univerſorum fidelium, quos Imperii Sacri latitudo complectitur, felicibus profectibus, gratis commodis, & ſpeciatis Augmentis favorabiliter dignatur intendere, ad illorum tamen profectus & commoda diligentiori ſtudio clementius inclinari conſuevit, quorum fides devota, merita, promptæque devotionis integritas, continuatis ſtudiis, cæteros antecedunt. Sane accedens ad noſtræ Imperialis præſentiam Majeſtatis, venerabilis Johannes Sehele, Epiſcopus Lubec. Princeps & Conſiliarius noſter devotus, dilectus nobis humiliter ſupplicavit, quatenus ſibi omnia ſua & Eccleſiæ ſuæ Lub. Regalia nec non temporalia, ſive feuda, conferre ipſumque de eisdem inveſtire gratioſius dignaremur. Nos itaque qui quorumlibet, juſte petentium vota complectimur gratioſe, præſertim cum juſte petentibus non ſit denegandus aſſenſus, eidem Epiſcopo, cujus merita quotidiana experientia didicimus, deliberato ſanoque Principum, Baronum, Nobilium ac Procerum noſtrorum accedente conſilio, de certa noſtra ſcientia, auctoritateque Imperiali receptoque ab eodem Epiſcopo fidelitatis, ſubjectionis, & obedientiæ juramento debito & conſueto, regalia nec non temporalia & feuda Eccleſiæ Lubecenſ. quæ ſingulare quoddam & inſigne membrum Romani exiſtit Imperii, cum univerſis & ſingulis ſuis attinentiis, ac mero & mixto Imperio, & etiam exercitio jurisdictionis temporalis, nec non univerſis ſuis juribus, honoribus conſuetudinibus, obſervantiis & pertinentiis contulimus & conferimus, ac ipſum & ſucceſſores ſuos de eisdem inveſtivimus, & tenore præſentium inveſtimus; Mandantes univerſis & ſingulis Comitibus, Nobilibus, militibus, clientibus, vaſallis, officialibus, cæterisque terrarum, civitatum & locorum Epiſcopatus & Eccleſiæ Lubec. ſubditis, noſtris & ſacri Imperii fidelibus, quatenus Epiſcopo Lubicenſi pro tempore exiſtenti, tanquam vero, ordinario, ac legitimo ſuo domino, in omnibus & ſingulis, tam in judiciis, quam in aliis exercitium jurisdictionis temporalis concernentibus reverenter, firmiter, & debite parere & obedire debeant & intendere, difficultate & impedimento quibuslibet procul motis, ſupplentes omnem defectum, ſi quis ex defectu verborum, ſententiarum obſcuritate, ac ſolemnitatis omiſſæ compertus fuerit, quomodolibet in præmiſſis de plenitudine Imperialis poteſtatis, præſentium ſub noſtræ Imperialis Majeſtatis ſigilli teſtimonio literarum. Datum Baſileæ Anno Domini milleſimo quadringenteſimo triceſimo quarto, die duodecima menſis Aprilis, Regnorum noſtrorum anno Hungariæ quadrageſimo octavo, Romanorum viceſimo quarto, Bohemiæ decimo quarto, Imperii vero primo.

Ad Mandatum Dn. Imperatoris,
Caſpar Slick, Miles Cancell. &c.

CXCIII.

Käyſers Sigismundi Mandatum, **daß niemand dem Hoch-Stifft Lübeck in ſeine geiſtliche** Jurisdiction **einigen Eintrag thun, noch deſſen** Officiales **und Gerichts-Bediente an Vollziehung ihres Amts hindern ſolle,** de Anno 1434.

SIgismundus, Dei gratia Romanorum Imperator, ſemper Auguſtus, ac Hungariæ, Bohemiæ, Dalmatiæ, Croatiæ Rex, notum facimus tenore præſentium univerſis. Exigit internæ devotionis affectus, quo venerabilis Johannes Schele, Epiſcopus Lubec. Princeps & Conſiliarius noſter dilectus, nos & Sacrum Imperium revertetur, ut petitiones ſuas, quæ ad correctionem delictorum & exceſſuum tendunt ad exauditionis gratiam admittamus. Ipſius itaque Johannis Epiſcopi Supplicationibus inclinati, ut eccleſiaſtia jurisdictio in ſuis civitatis & diœceſ. Lubecenſ. præſertim circa correctionem delinquentium non turbetur, omnibus & ſingulis in civitate & diœceſ. ipſius temporale Dominium & regimen habentibus, ac Principibus, Baronibus, militibus, militaribus, Comitibus, conſulibus, ac in officiis & poteſtatibus temporalibus & alias ubilibet conſtitutis, ſub Imperialis banni indignatione, & centum marcarum auri pœna, cujus ſolutionem & præſtationem, pro una noſtro, ſive Imperiali fiſco & alia medietatibus perſonis injuriam paſſis faciendam, quemlibet hujus noſtræ prohibitionis transgreſſorem ipſo facto teneri volumus, diſtrictius prohibentes, ne quisquam ex eis Epiſcopum Lubec. ſuam officialem, perpetuum Decanum aut Vice-Decanum Eccleſiæ Lubec. aut alios quoscunque eccleſiaſticam jurisdictionem in civitate ſuæ diœceſ. Lubecenſ. pro tempore exercentes, quo minus eorum ſpirituali jurisdictioni ſubjectos, pro ſuorum exceſſuum demeritis, capi & incarcerari ac captos duci, & per quasvis civitates, oppida & loca libere adduci, & alias debita correctione puniri facere valeant, quocunque & qualitercunque, publice vel occulte, directe vel indirecte, per ſe, vel per alios, impedire, aut impediri, ſed nec abductos repetere, nec repeti facere præſumant, vel permittant, nec talia committentes receptent, aut eis impendant auxilium, conſilium, vel favorem. Quinimo magis volumus, & præcipiendo mandamus, ſub banno & pœna proxime ſupradictis, ut requiſiti Principes, Barones, milites, militares, Conſules, Rectores, ac in officiis, dominiis, & poteſtatibus prædictis conſtituti, totis viribus jurisdictionem hujusmodi eccleſiaſticam exercentes, adjuvent, & diligenter, ſine omni dilatione, adhibeant & apponant auxilium brachii ſecularis, ut eorum ſubditi rebelles, criminoſi & delinquentes, modis præfatis, aut alias, prout eisdem, hujusmodi jurisdictionem Eccleſiaſticam exercentibus conjunctim, vel diviſim expedire videbitur, digna animadverſione conſtringantur, privilegiis etiam Imperialibus & conſuetudinibus non obſtantibus quibuscunque præſentium, ſub noſtræ Imperialis Majeſtatis ſigillo, teſtimonio literarum. Datum Baſileæ, Anno Domini milleſimo, quadringenteſimo, trigeſimo quarto, die duodecima menſis Maji; Regnorum noſtrorum, anno Hungariæ quadrageſimo octavo, Romanorum vigeſimo quarto, Bohemiæ decimo quarto, Imperii vero primo.

CXCIV.

Käyſers Sigismundi Mandatum, **daß ſich niemand den** Clerum **des Hoch-Stiffts Lübeck, wider die von denen Käyſern** Friderico II. **und** Carolo IV. **edirten** Conſtitutiones, **die Freyheit der Cleriſey im Röm. Reiche betreffend, zu** graviren **unterſtehen ſolle, nebſt des Päbſtlichen** Legaten **auf dem** Concilio **zu Baſel** Tranſumpt **über ſelbiges,** de Anno 1434.

IN Nomine Domini Amen. Univerſis & ſingulis præſentes literas, ſive præſens publicum tranſumpti publici inſtrumentum viſuris & audituris, Julianus, miſeratione divina Sacroſanctæ Romanæ Eccleſiæ, Sancti Angeli Diaconus Cardinalis, per Germaniam Sedis Apoſtolicæ Legatus, ſalutem in Domino & præſentibus fidem indubiam adhibere. Nuper ad requiſitionem & petitionem reverendi in Chriſto Patris & Domini, Domini Johannis, DEI & Apoſtolicæ Sedis gratia Epiſcopi Lubecenſ. nos per certas alias noſtras certi tenoris literas, omnes & ſingulos ſua ad infraſcripta intereſſe putantes & eorum procurationes, qui erant pro eis in loco ſacri generalis Baſileenſis Conſilii, in Spiritu Sancto legitime congregati ad videndum & audiendum quasdam literas patentes certorum privilegiorum per invictiſſimum Principem & Dominum, Dominum Sigismundum, Dominum reverendum Imperatorem ſemper Auguſtum, Epiſcopo, Prælatis ac Præsbyteris, Clericis & perſonis eccleſiaſticis civitatis & diœceſ. Lub. conjunctim & diviſim conceſſorum tranſumi & exemplaria ac earum ſigilla recognoſci & approbari, ad perpetuam rei memoriam vel cauſam, quare hæc fieri non deberent allegandum, in audientia publica literarum contraditarum dicti generalis concilii citari mandavimus & fecimus ad certum peremptorium terminum competentem, quo quidem termino occurrente, comparuit coram nobis in loco inferius deſcripto, præfatus Dominus Epiſcopus, proprio & etiam Prælatorum, Presbyterorum, Clericorum & perſonarum eccleſiaſticarum civitatis & diœceſ. Lubec. nominibus & prætactas privilegiorum, nec non quasdam alias citatorias de mandato & voluntate noſtris in audientia prædicta poſitas lectas ſigillatas & alias inibi debitæ executioni demandatas literas exhibens, & in medium producens, citatorum prædictorum non comparentium contumaciam accuſavit, ipſosque contumaces reputari & in earum contumacia duos teſtes fide dignos coram nobis ibidem perſonaliter repertos, ad jurandum de perhibendo teſtimonium ſuper recognitione ſigillorum dictarum literarum compelli, ac literas ipſas ad perpetuam rei memoriam tranſumi exemplari, & in publicum tranſum-

ſumpti formam redegi mandari, ac hujusmodi tranſumpto, ſeu tranſcripto noſtram auctoritatem ordinariam, nobis per ſedem Apoſtolicam, ex vi legationis noſtræ, attributam, ac decretum interponi per nos in providi viri, Magiſtri Johannis Hentze, in conſilio prædicto cauſarum ac civitatis Lubecenſ. ad literas contra eos impetratas in audientia publica literarum contradictarum Domini noſtri Papæ contradicendum, prout ex tenore cujusdam publici inſtrumenti, quod in medium produxit, didicimus, Procuratoris & Syndici ſe præmiſſis, licet frivole opponentes præſentia debita cum inſtantia poſtulavit. Nos tunc Julianus legatus præfatus, continuato prius per nos, ex certis cauſis, termino prædicto, in aliam diem præſentibus inferius annotatam, prædictos citatos in termino hujusmodi non comparentes & etiam prædictum Magiſtrum Johannem, Procuratorem & Syndicum, ſic, ut præfertur ſe a principio opponentem, ſed nunc deſiſtentem & non comparentem reputavimus, prout erant, exigente juſtitia, contumaces, & in eorum contumaciam nos dictas literas, poſt dictorum ſigillorum ipſis appenſorum ſufficientem recognitionem, per prædictos teſtes, per nos ad ipſius Domini Epiſcopi poſtulationem ad jurandum, ut præfertur, compulſos factam, vidimus, tenuimus & diligenter inſpeximus, eas ſanas & integras, non vitiatas, non cancellatas, non abolitas, nec in aliqua ſui parte ſuſpectas, ſed omni prorſus vitio & ſuſpicione carentes reperimus. Idcirco præſens tranſumptum, ſeu tranſcriptum ad præfati Domini Epiſcopi poſtulationem & requiſitionem per diſcretos viros Wilhelmum Corten, & Conradum Valcke Clericos Leodienſis & Monaſterienſis dioceſ. publicos, Apoſtolica & Imperiali auctoritatibus notarios, de quorum legalitate plenariam in his & aliis habemus fiduciam, & quos ad id ſpecialiter deputavimus & elegimus tranſumi, exemplari, & in hanc publicam formam redegi mandavimus, & fecimus auſcultari diligenter. Quibus omnibus & ſingulis præmiſſis, tanquam rite & legitima peractis, auctoritatem legationis noſtræ ac ordinariam nobis in his & aliis, dicta auctoritate, ut prædicitur, conceſſam, poſt diligentem auſcultationem præſentium cum prædictis literis originalibus, ut præmittitur, de mandato noſtro factam interpoſuimus pariter & decretum, interponimusque per præſentes, volentes & auctoritate legationis noſtræ antedicta decernentes, quod huic tranſumpto ſive inſtrumento publico talis & tanta fides, quanta originalibus literis hujusmodi ſi eas exhiberi, & in medium produci contingeret, adhibetur ubicunque locorum & terrarum in judicio & extra, detur & adhibeatur, ac debeat & poſſit dari & adhiberi, Tenor vero literarum prædictarum ſequitur & eſt talis:

SIgismundus, Dei gratia Romanorum Imperator, ſemper Auguſtus, ac Hungariæ, Bohemiæ, Dalmatiæ, Croatiæ Rex, notum facimus tenore præſentium univerſis, quod exigentibus meritis devotionis venerabilis Johannis Schelen, Epiſcopi Lubec. Principis & Conſiliarii noſtri dilecti, ejusdem libenter annuimus deſideriis, & petitiones ſuas in his, quæ juſte & honeſte poſtulat, favorabiliter exaudimus. Cum itaque, ſicut oblatæ nobis petitionis ſeries continebat, nonnulli perverſis eorum conatibus adverſus divinæ memoriæ tam Caroli quarti noſtri genitoris, quam Frederici ſecundi olim Romanorum Imperatoris prædeceſſorum noſtrorum leges & conſtitutiones pro augmento atque defenſione Eccleſiaſticæ libertatis editas & ſancitas Epiſcopum Lubecenſ. & alios Prælatos ac perſonas Eccleſiaſticas civitatis & dioeceſ. Lubecenſ. diverſis injuriis afficientes pro eo, quod tam per conſtitutiones & leges, earumque ſanctiones inflictarum pœnarum executio absque animadverſione negligitur, infringere non verentur. Ut igitur eorundem prædeceſſorum noſtrorum conſtitutiones & leges Imperiales hujusmodi, quorum tenores felicis recordationis, quondam Martinus Papa quintus in ſuis literis effective deſcripſit, & nos de verbo ad verbum præſentibus haberi volumus ſufficienter pro expreſſis, debitæ executionis fiendæ ſuffragio ſortiantur effectum omnibus & ſingulis noſtris & Sacri Imperii Principibus, Spiritualibus & Secularibus, ac Comitibus, militibus, militaribus, Proconſulibus & Conſulibus & communitatibus civitatum & oppidorum quorumcunque in provinciis Moguntinenſibus, Colonienſibus & Bremenſibus & alias ubilibet conſtitutis, quos hujusmodi Imperialium conſtitutionum atque legum executores conjunctim & diviſim, quemlibet in ſolidum volumus & decernimus eſſe, ſub Imperialis banni indignatione & pœna centum marcarum auri, noſtri Imperiali fiſco irremiſſibiliter ſolvendarum, quam quidem pœnam eos, qui requiſiti infra unius menſis ſpatium, requiſitione hujusmodi immediate ſequente, ad infra ſcriptam executionem non proceſſerint & non fecerint, quod mandamus, incurrere volumus

lumus ipſo facto diſtricte præcipiendo mandamus, quatenus ipſi & ipſorum ſinguli quoscunque & quemcunque dum & quotiens præſentibns requiri contigerit, Prælatis ac presbyteris, Clericis & perſonis Eccleſiaſticis civitatis & Dioceſ. Lubecenſ. conjunctim & diviſim, efficacis præſidii auxilio aſſiſtentes, non permittant eisdem, aut eorum alicui a quoquam quorumcunque ſtatus, gradus, vel conditionis ferint, contra vel circa eccleſiaſticas libertates in dictis conſtitutionibus ac legibus Imperialibus contentas, aut aliquam earundem, quomodolibet injuriam irrogari, ſed magis injurantes hujusmodi, niſi poſt requiſitionem executorum eorundem, infra certum terminum peremptorium eis præfigendum contra commiſſa, aut neglecta emendando reſipiſcant, pœnas earundem conſtitutionem legalium, prout quemlibet pro commiſſo aut neglectu contigerit incidiſſe, declarando per captationem & detentionem perſonalem injuriantium ac ſubditorum eorundem diſtractionemque, invaſionem & alienationem rerum & bonorum ſuorum mobilium & immobilium quorumcunque ſine mora ad ſatisfactionem & obſervantiam plenariam præmiſſorum omnium & ſingulorum executores ipſi, ſuo ſeculari brachio mediante, juxta dictarum legum continentiam, cogant & compellant, ac ab aliis, quantum in ipſis fuerit, cogi & compelli faciant, ac pecunias, occaſione pœnarum præfatarum, ærario ſive fiſco Imperiali debitas & debendas, auctoritate Imperiali exigant & emoneant, & partem ipſarum ad fiſcum Imperialem pertinentem ad fiſcum ipſum fideliter ſtudeant deſtinare, reliquam vero partem earundem partibus læſis realiter aſſignari procurent. Super quibus eisdem executoribus, & eorum cuilibet in ſolidum Imperiali auctoritate noſtra prædicta plenam licentiam & poteſtatem liberam concedimus per præſentes volentes & decernentes, ut eisdem executoribus omnibus & ſingulis præſentibus & futuris vigore præſentium, quoad præmiſſa perpetua poteſtas & licentia remaneat attributa conſtitutionibus & legibus Imperialibus ac privilegiis & indultis quorumcunque, nec non conſuetudinibus & aliis in contrarium forſan facientibus non obſtantibus quibuscunque, præſentium ſub noſtræ Imperialis Majeſtatis ſigillo, teſtimonio literarum. Datum Baſileæ, Anno Domini M. CCCC. XXXIV. die duodecima menſis Maji. Regnorum noſtrorum, anno Hungariæ quadrageſimo octavo, Romanorum viceſimo quarto, Bohemiæ decimo quarto, Imperii vero primo. Ad mandatum Domini Imperatoris, Domino Sligk Cancellario referente, Theodericus Abbracht. In quorum omnium & ſingulorum fidem & teſtimonium præmiſſorum præſentes literas, ſive præſens publicum inſtrumentum tranſſumti exinde fieri & per ſupra & infraſcriptos Notarius tranſſumi exemplari & in publicam formam redigi mandavimus & fecimus ſigillique noſtri appenſione communiri. Datum & actum Baſileæ in Domibus noſtræ ſolitæ reſidentiæ, ſub Anno a Nativitate Domini M. CCCC. XXXIV. indictione duodecima, die vero lunæ, ſeptima menſis Junii, infra primam & ſecundam horas, Pontificatus Sanctiſſimi in Chriſto patris & Domini noſtri, Domini Eugenii, divina providentia Papæ quarti, Anno quarto, præſentibus ibidem honorabilibus viris, Dominis Johanne Rode, Præpoſito Eccleſiæ ſancti Anſgarii Bremenſis, & Henrico Holland, Camerario noſtro & familiari, teſtibus ad præmiſſa vocatis & rogatis &c.

CXCV.

Diffinitiv-Urtheil des Concilii zu Baſel, daß der Abt und Convent zu Ciſmar dem Hoch-Stifft Lübeck unterworffen ſeyn, auch in allem gehörige Parition leiſten ſolle, de Anno 1436.

SAcroſancta generalis Synodus Baſileenſis in Spiritu Sancto legitime congregata, univerſalem Eccleſiam repræſentans, dilectis Eccleſiæ filiis Abbati, Monaſterii Sancti Michaëlis, Hildenſemenſis & Svverinenſis, ac Beatæ Mariæ Hamburgenſis, Bremenſis dioceſ. Eccleſiarum Decanis ſalutem & omnipotentis DEI benedictionem. Exhibita nobis ex parte venerabilis Johannis, Epiſcopi Lubecenſ. petitio continebat, quod, licet Epiſcopus Lubecenſ. pro tempore exiſtens, tam de jure, quam antiqua & approbata hactenusque patefacta obſervata conſuetudine, in monaſterium in Ciſmer, ordinis ſancti Benedicti, Lubecenſ. dioceſ. ac in illius Abbatem pro tempore exiſtentem, & conventum totalem, jurisdictionem ordinariam, etiam viſitationis officium in omnes, ſingulos, & quoties neceſſitas, ſeu utilitas perſuaſerit, exercere habeat. Necnon Abbas prædictus Synodis Epiſcopalibus, quas per Epiſcopum prædictum pro tempore celebrari contigerit, intereſſe, ipſeque & præfatus conventus pro oneribus Epiſcopo & Eccleſiæ Lubec. incumbentibus pro tempore ſublevandis contribuere, ac ſubſidia caritativa illius occaſione

Clero civitatis & diœceſ. Lub. pro tempore rationabiliter impoſita juxta ratam eos contingentem, exſolvere, nec non etiam alias Epiſcopo pro tempore exiſtenti præfato in omnibus ſubjectionem & obedientiam exhibere teneantur, quod licet electio olim de perſona dilecti Eccleſiæ filii, Thomæ Lunovv, Monachi dicti monaſterii ad monaſterium præfatum tunc vacans, facta, & eidem Johanni Epiſcopo præſentata, tanquam minus canonice de perſona non idonea celebrata, caſſata fuiſſet, tamen dictus Thomas ſe electum in Abbatem dicti Monaſterii nominando, ſeque adminiſtrationi bonorum ejusdem temere ingerendo, ipſeque & conventus prædicti ex conſilio, inductione, & perſuaſione temerariis dilecti Eccleſiæ filii, Marquardi Holm, qui ſe gerit pro clerico Lub. diœc. ſe & monaſterium præfatum ab omni Jurisdictione, Dominio & poteſtate Epiſcopi pro tempore exiſtentis prædicti, prorſus exemptos fore, allegantes, ac dicto Johanni Epiſcopo in præmiſſis ſe contra juſtitiam opponentes, caritativa ſubſidia Clero prædicto, in ſublevamen onerum eidem Johanni Epiſcopo & Eccleſiæ Lubecenſ. incumbentium, ſuo tempore impoſita juxta ratam eis contingentem, ſolvere contradixerunt & denegarunt. Ipſeque Thomas poſſeſſionem regiminis & adminiſtrationis bonorum hujusmodi occupando, ad Synodos Epiſcopales per Epiſcopum Lubecenſ. durante occupatione hujusmodi, celebratas, accedere, illisque intereſſe neglexit. Ortaque præmiſſorum occaſione inter Johannem Epiſcopum ex una parte, nec non Thomam & Conventum ac Marquardum prædictos ex alia, materia quæſtionis, nos cauſam hujusmodi non obſtante, quo ad nos legitime devoluta, ſeu coram nobis tractanda & finienda non eſſet, dilecto Eccleſiæ filio Guilhelmo Sroyneti, Canonico Naumentinenſ. Baſileæ commoranti, committimus audiendam & fine debito terminandam, cum poteſtate citandi Thomam & Conventum, ac Marquardum prædictos extra congregationis noſtræ locum ad partes, qui quidem Canonicus, ad inſtantiam dilecti Eccleſiæ filii, Marquardi, procuratoris profati Johannis Epiſcopi, coram eo in judicio comparentis, Thomam & Conventum, ac Marquardum Holm prædictos, per literas ſuas citari fecit ad partes, ut in certo peremptorio termino competenti tunc expreſſo, cum omnibus actis, juribus & munimentis ſuis cauſam hujusmodi contingentibus, in ambitu domus fratrum minorum Baſileæ comparerent, proceſſuri in cauſa hujusmodi ad ſingulos actus neceſſarios, usque ad diffinitivam ſententiam incluſive, prout exiſteret rationis, in quo præfatus procurator coram eodem Canonico in judicio comparens & de citatione hujusmodi ipſi Canonico fidem faciens, per legitima documenta Thomæ & Conventus ac Marquardi Holm prædictorum non comparentium contumaciam accuſavit, & in ipſorum contumaciam quendam libellum pro parte ſua in hujusmodi cauſa dedit, & ſucceſſive, poſt factam eidem Canonico commiſſionem, ut ulterius, etiam absque litis conteſtatione, in hujusmodi cauſa procedere poſſet, nos cauſam ipſam dilecto Eccleſiæ filio, Raymundo Taloni, Præpoſito Eccleſiæ Soltalquerii, Ciſtarienſis diœceſ. etiam Baſileæ Commoranti, ulterius ex certis cauſis audiendam commiſimus, & fine debito terminandam, coram quo dictus procurator in judicio comparens, prædictorum Thomæ & Conventus ac Marquardi Holm ad idem citatorum, non comparentium contumacia per eum accuſata, de calumnia vitanda, & veritate dicenda in ipſius Præpoſiti præſentia pro parte ſua in hujusmodi cauſa præſtitit juramentum in termino ad hoc præfixo, dictusque Præpoſitus ad dicti procuratoris inſtantiam eosdem Thomam, Conventum & Marquardum Holm ad dandum & per alteram partem dari videndum poſitiones & articulos, ſi quos dare vellent in cauſa antedicta, in audientia publica, ut moris eſt, citari fecit, ad certum terminum peremptorium competentem, in quo dictus procurator coram eodem Præpoſito comparuit, & dictorum Thomæ & Conventus & Marquardi Holm non comparentium tunc contumaciam accuſavit, & in eorum contumaciam libellum pro parte ſua in hujusmodi cauſa oblatum, loca poſitionum & articulorum partis ſuæ repetiit, ipſeque Præpoſitus ad ejusdem procuratoris inſtantiam, Thomam, Conventum & Marquardum Holm prædictos ad reſpondendum dictis poſitionibus & articulis, ac dicendum contra eos, quicquid vellent, nec non ad producendum, & per altetam partem produci videndum omnia jura & munimenta, quibus partes ipſæ in hujusmodi cauſa uti vellent, in eadem audientia ſucceſſive citari fecit ad certos terminos peremptorios competentes. In quibus dictus procurator coram Præpoſito præfato in judicio comparens prædictorum Thomæ, Conventus & Marquardi Holm non comparentium contumaciam accuſavit, & in eorum con-

contumaciam nonnulla inſtrumenta publica & alia jura & monimenta, quibus pro parte ſua uti voluit, in hujusmodi cauſa produxit, in dicto termino ad hoc dato, præfatusque Præpoſitus ad inſtantiam dicti procuratoris eosdem Thomam, Conventum & Marquardum Holm ad dicendum contra hujusmodi producta, quæquæ vellent, nec non ad concludendum & concludi videndum in cauſa hujusmodi, vel dicendum cauſam rationabilem, quare in ea concludi non deberet in eadem audientia ſucceſſive citari fecit ad certos peremptorios terminos competentes, in quibus dictus procurator coram eodem præpoſito in judicio comparuit & prædictorum Thomæ & Conventus ac Marquardi Holm non competentem contumaciam accuſavit, ac in ipſorum contumaciam in hujusmodi cauſa concluſum petiit, memoratus Præpoſitus reputans eosdem Thomam, Conventum & Marquardum Holm, quoad actum hujusmodi, prout erant merito contumaces, in eorum contumaciam cum dicto procuratore in hujusmodi cauſa concludente concluſit & habuit pro concluſo, in dicto termino ad hoc dato, & ad inſtantiam ejusdem procuratoris Thomam, Conventum & Marquardum Holm prædictos, ad ſuam in hujusmodi cauſa diffinitivam ſententiam audiendam in eadem audientia citari fecit, ad iſtum terminum peremptorium competentem, in quo etiam dicto procuratore coram in eodem Præpoſito in judicio comparente & præfatorum Thomæ, Conventus & Marquardi Holmii non comparentium contumaciam accuſante, & in eorum contumaciam ſententiam ipſam ferri petente, ſæpedictus præpoſitus reputans eosdem Thomam, Conventum & Marquardum, quoad hoc, prout erant merito, contumaces, ac viſis & diligenter inſpectis omnibus & ſingulis actis, actitatis, habitis & productis in cauſa hujusmodi, ipſisque cum diligentia recenſitis & examinatis, & facta ſuper his omnibus conjudicibus ſuis cauſatis tunc ex commiſſionibus noſtris Baſileæ pendentibus relatione fideli, de ipſorum conjudicum conſilio & aſſenſu, per ſuam diffinitivam ſententiam pronunciavit, decrevit & declaravit, prout hæc omnia in prædicto libello petita fuerant. Abbatem pro tempore exiſtentem & conventum prædictos Epiſcopo Lubec. pro tempore exiſtenti præfato, quoad exercitium jurisdictionis ſubjectos fore, nec non ſubjici & præfatum Abbatem Synodis Epiſcopalibus, quas pro tempore celebrari contigerit, ut præfertur, intereſſe debere, ipſosque Abbatem & conventum ad ſuſcipiendum & admittendum Epiſcopum pro tempore exiſtentem prædictum, ad hujusmodi viſitationis officium in dicto Monaſterio, quoties neceſſarium fuerit, aut utilitas perſuaſerit, nec non ad ſolvendum eidem caritativa ſubſidia, eidem Clero ut præmittitur, impoſita & in futurum rationabiliter imponenda teneri dictoque Thoma adminiſtrationi bonorum dicti Monaſterii ſe ingerere, illaque miniſtrare minime licuiſſe, ac ipſum ab adminiſtratione bonorum hujusmodi amovendam fore & amotum, oppoſitionesque & denegationes hujusmodi fuiſſe & eſſe temerarias, illicitas, indebitas, inviſas, ex defectu præſumptas, nec non Thomæ & Conventui ac Marquardo Holm prædictis conjunctim & diviſim ſuper illis perpetuum ſilentium imponendum fore & impoſitum, ipſosque in expenſis propterea in hujusmodi cauſa legitime factis condemnandos fore & condemnatos earundem expenſarum taxatione ſibi in poſterum reſervata; Et ſubſequenter Præpoſitus præfatus, ad dicti procuratoris inſtantiam, eosdem Thomam, Marquardum Holm & conventum & videndum taxari expenſas hujusmodi in eadem audientia citari fecit ad certum peremtorium terminum competentem, in quo dicto procuratore coram eodem Præpoſito in judicio comparente ac Thomæ, Marquardi Holm, & Conventus prædictorum non comparentium contumaciam accuſante & in eorum contumaciam expenſas ipſas taxari petente, dictus Præpoſitus reputans eosdem Thomam, Marquardum Holm, & Conventum quo ad hoc, prout erant merito contumaces, & in eorum contumaciam, expenſas prædictas in triginta octo floren. Rhenenſ. boni & juſti ponderis provida moderatione taxavit, dicti procuratoris ſuper eisdem expenſis juramento ſecuto, prout in miniſterio publico inde confecto ipſius Præpoſiti ſigillo munito dicitur plenius contineri. Cum autem, ſicut eadem petitio ſubjungebatur, Johannes, Epiſcopus præfatus, dubitet, quod idem Thomas, Marquardus Holm & Conventus ſententiæ hujusmodi & præſentium vigore habendis proceſſibus ut videretur, parere non velint, pro parte ipſius Johannis Epiſcopi nobis fuit humiliter ſupplicatum, quatenus ſuper hoc ſibi providere de remedio oportuno dignaremur. Nos itaque hujusmodi ſupplicationibus inclinati, quæ ſuper his ab eodem Præpoſito proinde facta ſunt, ratæ habentes & grata dictamque ſententiam, auctoritate univerſalis Eccleſiæ confirmantes, diſcretioni veſtræ per hæc ſcripta mandamus, quatenus vos, vel duo, aut unus veſtrum, per vos, vel alium, ſeu alios præmiſſa executioni debitæ demandantes, dictamque ſententiam, ubi & quando expedire vide-

videritis, auctoritate noſtra, ſolemniter publicantes, faciatis Epiſcopum pro tempore exiſtentem prædictum ad viſitandum Monaſterium ac Abbatem & Conventum prædictos, quoties utilitas ſeu neceſſitas ſuaſerit, ut præſtet, in eos juris ordinariam exercendam admitti, ac Synodos Epiſcopales pro tempore per eundem Abbatem viſitari, nec non per eum & Conventum prædictos ſubſidia charitativa rationabiliter impoſita & imponenda pro tempore, ut præfertur, juxta ratam eos contingentem exſolvi, dictoque Johanni Epiſcopo de florenorum ſumma, pro expenſis hujusmodi, juxta præfati inſtrumenti earundem condemnationis & taxationis tenorem plenam & debitam ſatisfactionem impendi, & nihilominus legitimis ſuper his per vos habendis ſervatis proceſſibus, eos, quoties expedierit, aggravare curetis. Contradictores per cenſuram Eccleſiaſticam, appellatione poſtpoſita, compeſcendo; invocato etiam ad hoc, ſi opus fuerit, auxilio brachii ſecularis: non obſtantibus quod Thomæ, Marquardo Holm & Conventui præfatis, vel quibusvis aliis conjunctim vel diviſim a ſede Apoſtolica indultum exiſtat, quod nec interdici, aut ſuſpendi poſſint, per literas non facientes plenam & expreſſam, ac de verbo ad verbum de indulto hujusmodi mentionem. Datum Baſileæ in Kalend. Junii, Anno a Nativitate Domini Milleſimo, quadringenteſimo, triceſimo ſexto.

CXCVI.

Des Concilii zu Baſel Privilegium vor Biſchoff Johannem VII. zu Lübeck, daß er die in ſeiner Diœces entweiheten Oerter, von einem andern, den er dazu tüchtig zu ſeyn erachtete, conſecriren laſſen möge, de Anno 1437.

SAcroſancta generalis Synodus Baſileenſis in Spiritu Sancto legitime congregata, univerſalem Eccleſiam repræſentans, venerabili Johanni, Epiſcopo Lubec. ſalutem & omnipotentis Dei benedictionem. Tuæ devotionis expoſcunt merita, ut in his, quæ a nobis honeſte poſtulas, votis tuis favorabiliter annuamus. Hinc eſt, quod tuis in hac parte ſupplicationibus inclinati, tibi, ut Eccleſias & cimiteria aliaque loca ſacra tuorum civitatis & diœceſ. Lubec. ſanguinis, vel ſeminis effuſione polluta, vel quomodolibet violata, quæ commode per te ipſum conciliari nequeunt, per quemcunque Presbyterum idoneum, quem ad hoc duxeris deputandum, quotiens opus fuerit, aqua tamen prius per te, vel alium catholicum antſtitem, gratiam & communionem Apoſtolicæ ſedis habentem, benedicta, reconciliari facere valeas, quibuscunque apoſtolicis ac in provincialibus conciliis editis conſtitutionibus, quibus id per Epiſcopos duntaxat fieri prohibetur, cæteris contrariis nequaquam obſtantibus, auctoritate univerſalis Eccleſiæ plenam & liberam, tenore, præſentium, licentiam concedimus, & etiam poteſtatem, nulli ergo omnino hominum liceat hanc paginam noſtræ conceſſionis infringere, vel ei auſu temerario contraire. Si quis autem hoc attemptare præſumpſerit, indignationem omnipotentis Dei & univerſalis Eccleſiæ, ſe noverit incurſurum. Datum Baſiliæ II. Idus Januarii, anno a nativitate Domini milleſimo quadringenteſimo triceſimo ſeptimo.

CXCVII.

Des Concilii zu Baſel und deſſen Subdelegirten Richters Ausſpruch und Urtheil, Vermöge deſſen die von der Cleriſey in der Diœces des Hoch-Stiffts Lübeck von Pabſt Eugenio IV. erhaltene Freyheit, daß ſie über ihre erworbene Güter teſtiren möge, gäntzlich caſſiret, und Biſchoff Johannes VII. daſelbſt in völligen Genuß des alten Herkommens reſtituiret worden, de Anno 1437.

LUdovicus, Dei & Apoſtolicæ ſedis gratia Patriarcha Aquilejenſ. Executor ad infraſcripta, una cum certis noſtris in hac parte Collegis cum illa clauſula, quatenus vos, vel duo, aut unus veſtrum, per nos vel alium, ſeu alios &c. a Sacroſancta generali Baſileenſ. Synodo in Spiritu Sancto legitime congregata univerſalem Eccleſiam repræſentante, ſpecialiter deputatus. Univerſis & ſingulis dominis pro tempore vicariis & Capellanis in Eccleſiis Civitat. Lubecenſ. ac omnibus aliis, quorum intereſt, intererit vel intereſſe poterit, quoſque infraſcriptum tangit, negotium, ſive tangere poterit in futurum, quibuscunque nominibus cenſeantur, aut quacunque præfulgeant dignitate, ſalutem in Domino & mandatis noſtris hujusmodi immo verius dictæ ſynodi firmiter obedire. Literas ejusdem Synodi ejus vera bulla plumbea impendente bullatas, non vitiatas, non cancellatas, non abolitas, non abraſas, neque in aliqua ſui parte ſuſpectas, ſed omni prorſus vitio aut ſuſpicione carentes, nobis per reverendum in Chriſto patrem & Dominum, Dominum Johannem, Epiſcopum Lubecenſ. Sereniſſimi Principis & Domini, Domini Sigismundi,

mundi, Romanor. Imperatoris apud dictam Synodum Ambaſiatorem, in literis ipſis nominatum, coram Notario publico & teſtibus infraſcriptis præſentatas, nos, cum qua decuit reverentia, noveritis recepiſſe hujusmodi ſub tenore: Sacroſancta generalis Synodus Baſileenſ, in Spiritu Sancto legitime congregata univerſalem Eccleſiam repræſentans, venerabilibus Patriarchæ Aquilejenſ. & Epiſcopo Sleſvicenſ. ac dilecto Eccleſiæ filio, Præpoſito Monaſterii in Hilghendale Luneburgenſ. per Præpoſitum ſoliti gubernari Verdenſ. diœceſ. ſalutem & omnipotentis Dei benedictionem. Ad hæc ut per nos provide ſtatuta & decreta inconcuſſe ſerventur, merito debemus intendere, illisque executionis debitæ adjicere præſidium, quo illud pro manutenendis eisdem fore proſpicitur oportunum. Dudum ſiquidem indemnitati omni noſtræ congregationi, per ſe, vel per procuratorem ſuum legitime admiſſum incorporatorum tunc & incorporandorum in poſterum providere volentes, inter alia ſtatuimus & decernimus, quod quæcunque per ſanctiſſimum Eugenium, Papam quartum, etiam motu proprio, vel per alium, ſua auctoritate in præjudicium, læſionem, derogationem ſeu injuriam, incorporatorum ſeu incorporandorum prædictorum facta ſeu diſpoſita forent, a die inchoationis congregationis noſtræ hujusmodi, ac fierent & diſponerentur etiam ſimili motu forſitan in futurum titulum vel poſſeſſionem quomodocunque tangentia, in dignitatibus vel aliis beneficiis Eccleſiaſticis & rebus, tam ſimiliter eccleſiaſticis, quam temporalibus, & terra ipſa, aut alias quomodocunque, vel qualitercunque eſſent ipſo jure irrita & inania, & pro infectis penitus habenda, ex tunc partes læſas in priſtinum ſtatum integre reponentes. Cum itaque poſtmodum univerſi perpetui vicarii & Capellani Eccleſiarum Civitatis Lubecenſ. tunc exiſtentes, ab Eugenio Papa prædicto, poſtquam venerabilis Johannes Epiſcopus Lubecenſ. dictæ congregationis noſtræ incorporatus fuerat, literas impetraverunt, tenorem qui ſequitur tenentes: Eugenius Epiſcopus, ſervus ſervorum Dei, dilectis filiis univerſis perpetuis vicariis & Capellanis Eccleſiarum Civitatis Lubecenſ. ſalutem & apoſtolicam Benedictionem. Quia præſentes vitæ conditio ſtatum habet inſtabilem, & ea, quæ viſibilem habent eſſentiam, tendunt viſibiliter ad non eſſe, hoc, ſalubri remedio, recenſentes noſtrarum peregrinationum dies extremos, diſpoſitione deſideramus teſtamentaria prævenire. Nos itaque veſtris in hac parte ſupplicationibus inclinati, ut de bonis veſtris undecunque, non per Eccleſiam, ſeu Eccleſias vobis commiſſas, alias tamen res licite acquiſitas, quæ ad vos pertinere omnimode dinoſcuntur, libere teſtari valeatis, ac de bonis mobilibus eccleſiaſticis veſtræ diſpoſitioni, ſeu adminiſtrationi commiſſis, quæ tamen non fuerint altaris, ſeu altarium Eccleſiarum vobis commiſſarum miniſterio, ſeu alicui ſpeciali earundem Eccleſiarum divino cultui ſeu uſui deputata, nec non etiam quibuscunque bonis mobilibus, a vobis per Eccleſiam, ſeu Eccleſias licite acquiſitis, pro decentibus & honeſtis expenſis funeris veſtri, & pro remuneratione illorum, qui vobis viventibus ſervierunt, ſive ſint conſanguinei, ſive alii, juxta ſervitii meritum, moderate tamen diſponere & erogare & alias in pios & licitos uſus convertere poſſitis. Prius tamen de omnibus bonis prædictis ære alieno & his, quæ reparandis domibus, ſeu ædificiis conſiſtentibus in locis Eccleſiarum, aut beneficiorum veſtrorum culpa, vel negligentia veſtra, ſeu veſtrorum procuratorum deſtructis, ſeu deterioratis, nec non reſtaurandis aliis juribus Eccleſiarum vel beneficiorum hujusmodi deperditis, ex culpa & negligentia ſupradictis fuerint opportuna deductis, plenam & liberam devotioni veſtræ, auctoritate præſentium, concedimus facultatem, volumus autem, ut in eorundem eccleſiaſticorum diſpoſitione bonorum, juxta quantitatem reſidui, erga eccleſias, a quibus eadem percepiſtis, vos liberales exhibeatis, prout conſcientia vobis dictaverit, & animarum veſtrarum ſaluti videbitur expedire. Datum Florentiæ Anno Incarnationis Dominicæ milleſimo, quadringenteſimo triceſimo quarto, duodecimo Kal. Octobris, Pontificatus noſtri anno quarto. Et ſicut exhibita nobis pro parte dicti Johannis, Epiſcopi, petitio continebat univerſi vicarii perpetui & Capellani Eccleſiarum prædictarum pro tempore exiſtentes, ex antiqua & approbata, legitimeque præſcripta conſuetudine, pro condendis eorum teſtamentis & diſponendis ultimis voluntatibus, ab Epiſcopo Lubec. pro tempore exiſtente licentiam petere & obtinere tenetur, dictæque literæ in grave ipſius Johannis & ſucceſſorum ſuorum, Epiſcoporum Lubecenſ. præjudicium emanarunt, ac dubitet, ſe & ſucceſſores prædictos illarum prætextu in cura & obſervatione dictæ conſuetudinis moleſtari & perturbari poſſe, pro parte ejusdem Johannis Epiſcopi, qui etiam chariſſimi Eccleſiæ filii Sigismundi, Romanorum Imperatoris illuſtris, apud nos Ambaſſiator exiſtit, nobis fuit humiliter ſupplicatum, ut providere in his oportunum dignaremur; Nos igitur hujusmodi in hac parte

ſupplicationibus inclinati, literas prædictas, & quæcunque inde ſecuta, prout contra ſtatutum & decretum prædicta in dicti Johannis Epiſcopi præjudicium emanarunt, ut præfertur, irrita prout ſunt & inania, nulliusque roboris vel momenti, auctoritate univerſalis Eccleſiæ, tenore præſentium, decernentes, & etiam declarantes, ipſosque Johannem Epiſcopum & ſucceſſores adverſus literas easdem in integrum priſtinumque ſtatum plenarie, prout opus fuerit, reponentes & reſtituentes, diſcretioni veſtæ, auctoritate prædicta, per hæc ſcripta mandamus, quatenus vos, vel duo, aut unus veſtrum per vos, vel alium ſeu alios, literas & inſecuta hujusmodi, quatenus in præjudicium Johannis Epiſcopi & ſucceſſorum prædictorum, ut præfertur, emanarunt, ſint irrita & inania, nulliusque roboris, vel momenti, ipſosque Johannem Epiſcopum & ſucceſſores adverſus ea reſtitutos & repoſitos, fore, ubi & quando expediens fuerit, auctoritate noſtra prædicta, nunciantes, non permittatis eos præmiſſorum occaſione quomodolibet moleſtari, nec alias contra ipſos, aut eorum aliquem, in derogationem prædictæ conſuetudinis, prout, ut præmittitur, præſcripta & approbata fuerit, quicquid, quavis, etiam Apoſtolica auctoritate, attemptari. Et nihilominus legitimis ſuper his per vos habendis ſervatis proceſſibus eos, quotiens expedierit, aggravere curetis. Contradictores & rebelles quorumcunque per cenſuram Eccleſiaſticam, appellatione poſtpoſita compellendo. Invocato ad hoc, ſi opus fuerit, auxilio brachii ſecularis, non obſtante, ſi aliquibus communiter vel diviſim a ſede apoſtolica, aut alias indultum exiſtat, quod interdici ſuſpendi, vel excommunicari non poſſint, per literas non facientes plenam & expreſſam, ac de verbo ad verbum de indulto hujusmodi, aut alio quocunque mentionem. Datum Baſileæ, Kal. Martii, Anno a Nativitate Domini milleſimo, quadringenteſimo, triceſimo ſexto. Poſt quarum quidem literarum præſentationem & receptionem nobis & per nos, ut præmittitur factam, fuimus per eundem Dominum Epiſcopum quatenus ad earum, & in ipſis contentorum executionem, juxta per eas traditam nobis formam, procederemus, debita cum inſtantia requiſiti. Nos igitur Ludovicus Patriarcha, Executor præfatus, attendentes requiſitionem hujusmodi fore juſtam & conſonam rationi, volentesque mandatum ipſius Synodi reverenter exequi, ut tenemur, literas ſanctiſſimi in Chriſto Patris & Domini noſtri, Domini Eugenii, divina providentia Papæ quarti, vobis ſupradictis, contra ſtatutum & decretum prædicti Synodi, in præjudicium præfati Domini Epiſcopi & ſucceſſorum ejus, de facto conceſſas, prætactis literis ipſius Synodi, ut præmittitur, de verbo ad verbum inſertas, & inde ſecuta, quæ in præjudicium præfati Domini Epiſcopi & ſucceſſorum ejus cedere videntur, irrita & inania, nulliusque roboris, vel momenti, ac Dominum Johannem, Epiſcopum Lubec. & ſucceſſores ejus prædictos, adverſus ea, tanquam talia in integrum priſtinumque ſtatum plenarie per dictam Synodum, ut in dictis ejus literis deducitur, reſtitutos & repoſitos fore, auctoritate dictæ Synodi nobis commiſſa, & qua fungimur, in hac parte, nunciandum duximus ac prædictas literas ſacræ Synodi, ac omnia & ſingula in eis contenta, vobis omnibus & ſingulis ſupradictis communiter & diviſim intimandum, inſinuandum & notificandum, ac ad veſtram & cujuslibet veſtrum notitiam deducendum nunciamus, intimamus, inſinuamus, notificamus & deducimus per præſentes, ne de præmiſſis, vel infra ſcriptis, ignorantiam aliquam prætendere valeatis, ſeu etiam allegare, ea propter vobis omnibus & ſingulis ſupradictis communiter & diviſim, in virtute ſanctæ obedientiæ, ſub excommunicationis a dicta ſancta Synodo contra violatores, aut transgreſſores decretorum ejus, ſub quacunque verborum forma promulgatorum pœnis inhibemus, ne prætextu & occaſione prædictarum literarum ipſius Domini noſtri Papæ, ſive alias in vilipendium decretorum prædicti ſacræ Synodi, ac Domini Epiſcopi & ſucceſſorum ejus prædictorum, præjudicium, contra conſuetudinem, qua, ut etiam in prætactis ipſius Synodi literis deducitur, omnes & ſinguli vicarii & Capellani Eccleſiarum prædictarum pro tempore exiſtentes, pro confiſciendis teſtamentis & diſponendis ultimis voluntatibus eorum, ab Epiſcopo Lubecenſ. pro tempore exiſtentis, petere & obtinere habent licentiam, absque petitione licentiæ & ejus impetratione teſtamenta, ſeu Codicillos, aut ordinationes alias in teſtamenta quomodolibet tendentes, neque de ultimis voluntatibus, ſuper bonis cujuslibet, poſt obitus veſtros, de relinquendis, publice vel occulte directe & indirecte diſponatis, neque etiam ipſum Dn. Epiſcopum & ſucceſſores ejus, occaſione facultatis vobis per prædictum Dn. Papam in dictis ſuis literis, contra decreta & ordinationem prædicta, indulta, eis quoquomodo de facto utendo moleſtetis, nec alias contra Dominum Epiſcopum, & ſucceſſores antedictos, aut eorum aliquem, in derogationem conſuetudinis ſupradictæ præſcriptæ & approbatæ, quicquid, quavis auctoritate, etiam Apoſtolica, attemptatis. Monemus inſuper, ſub

pœnis

pœnis antedictis, vos omnes & ſingulos ſupradictis, quatenus ab impedimentis ſingulis, quibus ipſi Domino Epiſcopo & ſucceſſoribus ejus prædictis, per prædictas literas ipſius domini noſtræ Papæ vobis, ut præmittitur, ſub quavis verborum forma, ſuper facultate teſtandi & ultimas voluntates faciendi, ut præfertur, conceſſas præjudicium, quo minus jure ſibi, obtentu conſuetudinis antedictæ, competente libere, prout priſtinis temporibus conſuevit, uti poſſit omnino deſiſtatis & abſtineatis. Quod ſi forte contra præmiſſam inhibitionem noſtram publice vel occulte feceritis, ſeu aliquis fecerit, ac alias mandatis & monitionibus noſtris hujusmodi non parueritis, ſeu alter veſtrum non paruerit contra conceſſionem ipſi Domino Epiſcopo & ſucceſſoribus ejus, ut prædictum eſt, factam & etiam decreta & ordinationes antedicta attemptando. Nos in quoscunque pro tempore vicarios & Capellanos eccleſiarum prædictarum ſic attemptarum ſingulariter ſingulos præter pœnam transgredientibus decreta & ordinationes ipſas per Synodum prædictam inflictas excommunicationis ſententiam ferimus in his ſcriptis, & etiam promulgamus. Cæterum cum ad executionem ulteriorem & plenariam in hoc negotio neceſſariam aliis prædictæ ſanctæ Synodi præpediti negotiis, nequeamus perſonaliter intereſſe, univerſis & ſingulis Dominis Abbatibus, Prioribus, Præpoſitis, Decanis, Archidiaconis Scholaſticis, Cantoribus, Cuſtodibus, Theſaurariis, Sacriſtis, tam cathedralium, quam collegiatarum Canonicis, parochialiumque Eccleſiarum Rectoribus, ſeu loca tenentium eorundem, plebanis, Vice plebanis, Capellanis, curatis & non curatis, vicariis perpetuis, Altariſtis, cæterisque Presbyteris, Clericis, Notariis & tabellionibus publicis quibuscunque per civitatem & dyoceſ. Lubecenſ. ac alias ubilibet conſtitutis, & eorum cuilibet in ſolidum, ſuper executione præmiſſorum facienda, tenore præſentium committimus plenarie, vices noſtras, donec eas ad nos duxerimus revocandum, quos nos etiam eorum quemlibet, tenore præſentium, auctoritate ſacræ Synodi prædicta, requirimus & monemus primo, ſecundo, tertio & peremptorie, eis & eorum cuilibet in virtute ſanctæ obedientiæ, & ſub dicta excommunicationis pœna, quam in eos & eorum quemlibet, niſi fecerint, ſeu alter eorum fecerit, quod eis in hac parte mandamus, trium dierum canonica monitione præmiſſa, ferimus in his ſcriptis, diſtricte præcipiendo mandantes, quatenus infradictum trium dierum terminum ipſis pro omnibus dilationibus & monitione Canonica ad id aſſignamus & poſtquam pro parte Domini Lubecenſ. aut ſucceſſorum ejus, vigore præſentium, fuerint requiſiti, ſeu aliquis ex eis fuerit requiſitus. Ita tamen, quod in his exequendis unus alium non expectet, nec alter pro alio ſe excuſet ad vos Dominos vicarios & Capellanos prædictos, & qui pro tempore in prælibatis eccleſiis beneficiati fuerint, ac alias perſonas, nec non loca, de quibus, ubi, quando & quotiens expediens fuerit perſonaliter accedant, ſive aliquis eorum accedat, dictas literas ipſius ſanctæ Synodi, præſentemque proceſſum noſtrum, & omnia & ſingula in eis contenta, vobis & eis communiter & diviſim intiment, inſinuent, publicent & notificent, intimarique, inſinuari, publicari & notificari faciant & procurent, & etiam literas per præfatum Dominum, Dominum noſtrum Apoſtolicum ſic, ut præmittitur, in præjudicium Dominorum Epiſcoporum Lubecenſ. pro tempore, & læſionem ſeu ludribium decretorum Synodi prædictæ de facto conceſſas, & in ſecuta, prout ſunt irrita & inania nulliusque roboris, vel momenti, nec non Dominum Epiſopum Lubecenſ. & ſucceſſores ejus ſæpedictos adverſus ea per Synodum ipſam reſtitutos & repoſitos fore, ubi & quando, totiens ac quotiens expedierit, auctoritate ejusdem Synodi, prout per nos etiam nunciatum exiſtit & præſentibus nunciamus, nuncient, &, quantum in eis fuerit, pronuncient & faciant nunciari pronunciant neque ipſos Dominum Epiſcopum & ejus ſucceſſores, præmiſſarum literarum & inde ſecutorum occaſione, moleſtari, nec alio modo contra eos, in derogationem conſuetudinis antedictæ, prout præmiſſum eſt, præſcriptæ rationabiliter & approtæ, quicquid, quavis auctoritate, etiam Apoſtolica prædicta, attemptari. Sed eosdem in jure, ipſis, prætextu hujusmodi conſuetudinis, competente, ſive competituro manuteneant & defendant, & ſi hujusmodi mandatis noſtris non paruerit, quicquid in præjudicium Domini Epiſcopi & ſucceſſorum prædictorum attemptando, & pœnas prædictas incurrendo ex tunc iidem ſubdelegati noſtri, poſtquam eis legitime conſtiterit, vos, vel aliquem ex vobis ſententiis per nos latis, ut præfertur, per decem dies inobedientes fuiſſe, ſententias & proceſſus hujusmodi aggravent & reaggravent, & demum in ſubſidium juris tam ſereniſſimi & invictiſſimi Principis & Domini Sigismundi, Romanorum Imperatoris, ac Hungariæ, Bohemiæ, Dalmatiæ, Croatiæ Regis, quam aliorum Regum, Principum & Dominorum quorumcunque ſpiritualium & temporalium auxilium brachii ſecularis, juxta modum & formam nobis in prælibatis literis

per

per præfatam Synodum traditos, invocent, eosdem Dominos Imperatorem & alios Principes, communitatesque & Univerſitates ad executionem hujusmodi mundati, modo & forma, quibus id fieri poterit, facienda, etiam ſub pœnis, ſalvo tamen, quod ipſe Domino Imperatori ac Regibus & aliis, quibus merito fuerit deferendum, ut moris eſt, deferatur, requirendo & monendo, & generaliter omnia & ſingula nobis in hac parte commiſſa plenarie exequantur, juxta traditam a prælibata ſacra Synodo nobis formam. Ita tamen, quod ipſi ſubdelegati noſtri nihil in præjudicium dicti Epiſcopi Lubecenſ. & ſucceſſorum ejus valeant attemptare, nec in proceſſibus per nos habitis, & ſententiis per nos latis abſolvendo, vel ſuſpendendo aliquid immutare, in cæteris autem, quæ eidem Domino Epiſcopo Lub. vel ſucceſſoribus ſuis nocere poſſit, vel obeſſe, ipſis noſtris ſubdelegatis poteſtatem omnimodam denegamus. Et ſi contingat, nos ſuper præmiſſis in aliquo procedere, de quo nobis poteſtatem plenariam reſervamus, non intendimus propterea commiſſionem noſtram hujusmodi in aliquo revocare, niſi de revocatione hujusmodi ſpecialem & expreſſam in noſtris literis fecerimus mentionem, per proceſſum autem noſtrum hujusmodi volumus nec intendimus noſtris in aliquo præjudicare collegis, quoniam ipſi, vel eorum alter, ſervato tamen hoc noſtro proceſſu, procedere poſſint, prout eis videbitur expedire, præfatas quoque literas ipſius ſacræ Synodi & hunc noſtrum proceſſum volumus penes dictum Dominum Epiſcopum, & ejus ſucceſſores remanere, & non per vos vel alium quemcunque contra eorum voluntatem detineri. Contrarium vero facientes, præfatis noſtris ſententiis, prout per nos in ſcriptis latæ ſunt, volumus ipſo facto ſubjacere. Mandamus tamen copiam fieri de præmiſſis eam petenti & habere debenti, petentium quidem ſumtibus & expenſis. Abſolutionem vero omnium & ſingulorum, qui præfatam noſtram excommunicationis ſententiam incurrerint, quoquomodo nobis, vel ſuperiori noſtro Domino reſervamus. In quorum omnium & ſingulorum fidem & teſtimonium præmiſſorum, præſentes literas, ſive præſens publicum inſtrumentum, hujusmodi noſtrum proceſſum in ſe continens, ſive continentes, exinde fieri & per Notarium publicum infraſcriptum ſubſcribi & publicari mandamus, ſigillique reverendi in Chriſto patris & Domini, Martialis, Epiſcopi Ebroic. quo in executione præſentium utimur, juſſimus & fecimus appenſione communiri. Datum & actum Baſileæ in refectorio ſeu ſtuba fratrum minorum, ſub Anno a Nativitate Domini M. CCCC. XXXVII. Indictione XV. die vero Mercurii VI. menſ. Novembris, Pontificatus ſanctiſſimi in Chriſto Patris & Domini noſtri, Domini Eugenii, divina providentia Papæ quarti, anno ſeptimo. Præſentibus ibidem reverendis in Chriſto patribus & Dominis, Dominis Warimen. & Lavent. Epiſcopis, teſtibus ad præmiſſa vocatis ſpecialiter & rogatis.

Et ego Conradus Valke, Clericus Monaſter. diœc. publicus Apoſtolica & Imperiali auctoritate Notarius, quia prædictarum literarum præſentationi, proceſſus fulminationi, ſubdelegationi, omnibusque aliis præmiſſis, dum ſic, ut præmittitur, agerentur & fierent, una cum prænominatis teſtibus interfui, eaque omnia & ſingula ſic fieri vidi & audivi; Ideo præſens publicum inſtrumentum exinde confeci, & in hanc publicam formam redegi, ac ſigno & nomine meis ſolitis & conſuetis, una cum appenſione ſigilli reverendi patris, Domini Epiſcopi Ebroicenſ. quo reverendiſſimus pater, Dominus Patriarcha, executor ſupradictus, in executione præſcriptarum literarum utitur, ſignavi & ſubſcripſi, rogatus & requiſitus in fidem & teſtimonium omnium & ſingulorum præmiſſorum.

CXCVIII.

Diploma, **Vermöge deſſen der Abt**, Prior **und** Convent **zu Cißmar das** Jus Patronatus **über ein** Canonicat **und** Præbende **zu Eutin Biſchoff** Johanni VII. **zu Lübeck zu freyer** Diſpoſition **überlaſſen**, de Anno 1438.

IN Nomine Domini Amen. Anno Nativitatis ejusdem milleſimo, quadringenteſimo, triceſimo octavo, indictione prima, die vero Martis, viceſima ſexta menſis Auguſti, hora tertiarum vel quaſi, pontific. ſanct. in Chriſto patris & Domini noſtri, Dn. Eugenii, divina providentia Papæ quarti, anno ejus octavo, in mei Notarii publici & teſtium infra ſcriptorum præſentia conſtitutis perſonaliter honorabilibus & religioſis viris Dominis Thoma Lunovv, alias in Abbatem Monaſterii Cismer. ordinis ſancti Benedicti Lubec. diœc. electo, Marquardo Rad Priore, Henrico de Ulſen, Joh. Borchardi, Alberto Sebente, Gerhardo Weſtfal, Nicolao Makepranck, Joh. Strike & Detlevo Groge, Monachis & fratribus præfati monaſterii in loco capitulari conventualiter ſive capitulariter congregatis, poſt maturam inter ſe deliberationem ſuper ſatisfactione & injuriis per ipſos fratres & Conventum

tum Reverendo in Chriſto patri & Domino, Domino Johanni, Epiſcopo Lubecenſ. moderno, aliquoties provide illatis habitam, jus patronatus, ſive præſentandi ad certos Canonicatum & præbendam in Eccleſia Uthinenſi ad prædictos Abbatem & conventum, pleno jure ſpectans, quoties illos futuris perpetuis temporibus vacare contingeret, eidem reverendo in Chriſto patri & domino, Domino Johanni, Epiſcopo Lubecenſ. abſenti tanquam præſenti, ſuisque ſucceſſoribus, aut illi vel illis, pro quo, vel pro quibus idem reverendus pater & Dominus Epiſcopus Lubecenſ. modernus jus patronatus hujusmodi habere voluerit ſponte & libere in perpetuum donaverunt & dimiſerunt, ac etiam reſignaverunt, & in manibus mei Notarii infraſcripti hujusmodi jus patronatus in eundem Dominum Epiſcopum, aut illum, vel illos, pro quo, vel pro quibus id habere voluerit totaliter transtulerunt, cum omnibus juribus & pertinentiis ſuis, renunciantes expreſſe omnibus jurium & legum ſubventionibus in ſpecie & genere, quibus contra donationem dimiſſionem & reſignationem & translationem hujusmodi quomodolibet ſe juvare poſſent, ſuper quibus omnibus & ſingulis præfati Domini me, Notarium infraſcriptum publicum requiſierunt, petentes ſibi ſuper his fieri inſtrumentum publicum. Acta ſunt hæc in Monaſterio Ciſmer anno, indictione & aliis, quibus ſupra, præſentibus ibidem diſcretis viris, Nicolao Coſter & Gherardo **Schultorp**, laicis Lubecenſ. & Monaſt. dyoc. deinde anno indictione pontificatu ſupradictis, die vero Mercurii viceſima ſeptima, menſis Auguſti præfati Thomas Abbas & Marquardus Rad. Prior antedicti coram eodem Domino Epiſcopo Lubecenſ. in cimiterio Eccleſiæ Uthinenſis dictæ Lubecenſ. dioceſ. & in mea ac Notariorum & teſtium infraſcriptorum præſentia conſtituti cum humilitate & debita reverentia hujusmodi dona eorum ac dimiſſionem, reſignationem & translationem juris patronatus Canonicatus & præbendæ præfatorum, quos nunc honorabilis vir, Dominus Hinrich **Kalwerwiſch** dicitur poſſidere, eidem Domino Epiſcopo obtulerunt, deprecantes, quatenus idem Dominus Epiſcopus hujusmodi donationem & translationem pro aliquali ſatisfactione injuriarum hujusmodi benigniter acceptare dignaretur. Dictus autem Dn. Epiſcopus cum benevolentia donationem dimiſſionem, reſignationem & translationem antedictas, ratas & gratas, humiliter & benigniter acceptavit, & in continenti hujusmodi jus patronatus præſentandi ad eosdem canonicatum & præbendam perſonam idoneam, quotienscunque eos vacare contingeret in futurum ulterius transtulit in circumſpectos viros, Brandonem & Johannem Schelen nepotes ſuos, laicos Minden & Corbeienſ. diœc. & in eorum hæredes utriusque ſexus, & eis hujusmodi jus patronatus usque ad quartam generationem incluſive gratioſe & libere conceſſit & donavit; Ita quod ſenior ex eis hujusmodi faciet præſentationem, qua quidem quarta generatione finita, hujusmodi jus patronatus præſentandi voluit idem Dominus Epiſcopus ad Advocatum Epiſcopalis caſtri Uthinenſis dictæ diœc. pro tempore exiſtent. demum in perpetuum pertinere, ſuper quibus omnibus & ſingulis idem Dominus Epiſcopus mandando requiſivit nos & Notarios infraſcriptos, quod ſibi ſuper his unum vel plura conficeremus inſtrumenta. Acta hæc ſunt in Uthin anno, indictione & aliis ſupra dictis præſentibus ibidem honorabilibus & diſcretis viris, Dominis Chriſtiano Schutten, Canonico Uthinenſi & Gotſchalko Bok, Clerico Sverinenſ. & Lubec. diœc. teſtibus ad præmiſſa vocatis ſpecialiter & rogatis.

Et ego Johannes **Clenemeſter**, Clericus Monaſterienſ. diœc. publicus, Imperiali auctoritate Notarius, quia hujusmodi juris patronatus donationi, dimiſſioni, reſignationi, translationi, per ipſos Dominos conventuales in Ciſmer ac oblationi ejusdem Domino Epiſcopo Lubec. acceptationi & translationi dicti juris patronatus per præfatum Dominum Epiſcopum, ſicut præmittitur, factis, una cum Domino Johanne Koggenſtiger, Notario infra ſcripto ad actum in Uthin mecum requiſito, omnibusque aliis & ſingulis præmiſſis, dum ut præmittitur, fierent & agerentur, una cum prænominatis teſtibus præſens interfui, eaque ſic fieri vidi & audivi, ideo præſens publicum Inſtrumentum exinde confeci, & in hanc publicam formam redegi, ſigno & nomine meis ſolitis & conſuetis conſignando, in teſtimonium præmiſſorum rogatus & requiſitus.

Et ego Johannes Koggenſtiger, Clericus Brem. diœc. publicus Imper. auctoritate Notar. quia hujusmodi oblationi, ratificationi, acceptationi ac donationi & translationi prædicti juris patronatus, omnibusque aliis, dum ſic Uthini in præfato cimiterio, ut præfertur fierent & agerentur, una cum Dn. Joh. Clenemeſter & teſtibus ſuper his proxime nominatis præſens interfui, eaque ſic fieri vidi & audivi. Ideoque hoc præſens publicum Inſtr. per præfatum Joh. Notar. fideliter conſcriptum, exinde confeci, ſubſcripſi & publicavi. Signoque & nomine meis ſolitis & conſuetis ſignavi, rogatus & requiſitus in fidem & teſtimonium omnium præmiſſorum.

CXCIX.

Biſchoffs Johannis VII. zu Lübeck Diploma Inſtitutionis & Confirmationis eines von der Gilden-Brüderſchafft zu Ploen geſtiffteten Vicariats, de Anno 1438.

JOhannes Schele, DEI gratia Epiſcopus Lubecenſ. ad perpetuam rei memoriam. Devotionis affectus, quem dilecti nobis in fraternitate, proprie Ghilde, Sancti Johannis Baptiſtæ, in oppido Plone, noſtræ Lubecenſ. diœceſ. exiſtentes, ad laudem Dei dilatandam comprobantur habere, promeretur, ut eorum petitiones, illas præſertim, quæ ad divini cultus augmentum faciunt, ad exauditionis gratiam favorabiliter admittamus. Sane ex parte dictæ fraternitatis nobis eſt expoſitum, quod fraternitatis ipſa de pecuniis & rebus ex pia largitione Chriſti fidelium donatis & collatis, emit viginti duarum marcarum monetæ Lubecenſ. perpetuos redditus, pro dotatione unius perpetuæ vicariæ, ad honorem DEI & ad altare ſub titulo Sancti Johannis Baptiſtæ in Eccleſia parochiali dicti oppidi fundanda. Hi autem redditus ſunt in infra ſcriptis locis. In villa Bornstorpe novem marcæ, in Nicolai Reders duæ marcæ, & in Johannis Klevesmedes octo ſolidi, & in Hermanni Reymers octo ſolidi, in Nicolai **Goldſchmedes** octo ſolidi, & in Schutteken octo ſolidi, & in Henrici Helmes octo ſolidi & in Johann. **Lolendorpes** octo ſolidi, in **Gutendikes** duæ marcæ, in Nicolai **Gedelers** octo ſolidi, in **Gutendikes** duæ marcæ, in Nicolai **Gedelers** octo ſolidi, in Eghardi **Crogers**, una marca, in Johann. **Geſtmakers** octo ſolidi, in Elero **Woren** octo ſolidi, in **Talen Gerchfeldiſchen** octo ſolidi, in Nicolai **Kracten** octo ſolidi, in Nicolai **Schuldeken** junioris una marca, in **Schutteken** antiqu. oppidinarum dicti oppidi domibus, ſeu hæreditatibus una marca, & apud conſulatum dicti oppidi una marca & media reddituum monetæ Lubecenſ. quos quidem redditus viginti duarum marcarum, diſcreti viri **Schutke**, **Peter**, **Hom**, Conſules dicti oppidi ac Johannes **Warte** & Johan. **Lolendorp** nec non **Clawes Schomaker**, dictæ fraternitatis jurati, nomine ipſius fraternitatis nobis ſponte & libere obtulerunt, & realiter aſſignarunt, ac nobis ſponte promiſerunt ſtipulatione ſolemni interveniente, quod fraternitas ipſa earundem viginti duarum marcarum redditus in perpetuum ſingulis annis vicario dictæ vicariæ pro tempore exiſtenti, ſine dolo & fraude, integraliter ſolvet & aſſignabit, aut ſibi ſolvi & aſſignari fideliter procurabit, & etiam ſucceſſive futuris temporibus eandem vicariam, cum ſedecim aut plurium marcarum Lubec. redditibus, ultra redditus viginti duarum marcarum antedictos inchoare & augmentare promiſerunt, ita, ut redditus dictæ vicariæ tandem usque ad quadraginta marcas Lubec. monetæ annuatim ſe extendent in futurum. Deinde nobis fraternitatis humiliter ſupplicavit, quatenus donationem hujusmodi admittere, & eandem vicariam fundare, ac redditus hujusmodi ipſi vicariæ in perpetuum applicare, &, ut infra ſequitur, ſtatuere, diſponere & ordinare dignaremur. Nos igitur hujusmodi ſupplicationibus inclinati, redditus & proventus prædictas pro dotatione dictæ vicariæ applicavimus, & hujusmodi oblationes ac promiſſionem ratas habemus, & præfatos redditus & proventus recipimus per præſentes in Eccleſiaſticæ libertatis protectionem, ipſamque vicariam ad laudem Dei ſuæque glorioſæ matris, virginis Mariæ, ſub titulo ſancti Johannis Baptiſtæ ad altare ipſum, auctoritate ordinaria erigimus & fundamus, & de novo creamus & auctorizamus, ſic quod Vicarius pro tempore exiſtens, redditus & proventus hujusmodi, etiamſi eos alias pia manu contingeret augmentari, annis ſingulis percipere, & in uſus ſuos convertere poſſit. Et ſi contingeret, redditus ipſos, reemptionis via in toto vel in parte liberari, ex tunc pecunia ex hujusmodi reemptione apud vicarium pro tempore exiſtentem, ac fraternitatem ipſam & Capitulum Uthinenſ. dictæ Lubec. diœc deponantur, donec de ipſorum & Epiſcopi Lub. pro tempore exiſtentis conſilio, alii redditus ad ipſam pro his pecuniis procurentur, & emantur. Statuimus quoque, quod vicarius ipſe ad omne minus duas miſſas ſingulis ſeptimanis, ſecundum curſum, per ſe, vel alium celebrare teneatur, pro ſalute animarum illorum, quorum eleemoſynæ hujusmodi dotationem perfecerunt & ſucceſſu temporis apponentur fideliter orando. Inſuper divinis officiis & horis Canonicis idem vicarius in eadem Eccleſia, dum ad id requiſitus fuerit, intereſſe ſit adſtrictus, niſi legitime fuerit impeditus, & miſſas ſuas inter matutinas & ſummam miſſam celebrabit. Ita quod ante ſummam miſſam ipſius vicarii ſit finita. Inſuper ſi propter præſentiam funeris, vel aliquam ſolemnitatem, vel ex alia rationabili cauſa, rectori dictæ Eccleſiæ incumbat, quod officium ipſe, aut ſocius ſuus vel ſocii ſui perficere nequeant; item vicarius, ad ipſius rectoris requiſitionem amicabilem, in perficiendis miſſis, ſeu officiis tenebitur adminiſtrare, & illo tempore ad miſſam ratione vicariæ, ſive ſibi injunctam non erit aliquatenus obligatus, obventiones etiam & oblationes altaris ſui, & quæ in dicta Eccleſia ſibi promiſſis peculiaribus, aut votivis ſibi oblatum fuerit, illud rectori dictæ Eccleſiæ fideliter præſentare teneatur, niſi forte aliquid Rectori & Presbyteris dictæ Eccleſiæ ſpecialiter & disjunctim donatum fuerit, quicquid ſic vicario donabitur, ſuum erit. Inſuper jus patronatus præſentandi ad eandem vicariam, ob ſpem præfatæ augmentationis, pro fraternitate ante dicta præſentialiter in perpetuum reſervamus. Sic quod ſex, videlicet 2. Domini de Conſulatu dicti oppidi ac 2. Domini Seniores & 2. Domini jurati dictæ fraternitatis, quos ad hoc deputamus, perſonam idoneam ad eandem vicariam, quoties eam vacare contigerit, Epiſcopo Lubec. pro tempore exiſtenti, ad quem volumus inſtitutionem & collationem ipſius vicariæ in perpetuum pertinere, præſentabunt. Volumus autem diſcretum virum, Dominum Johannem Cater, Presbyterum noſtræ Lubec. diœc. hac prima vice ad eandem vicariam præſentari. Cæterum cum bene deceat pontificalem dignitatem in honore diſpoſitionis hujusmodi vicariæ ex Chriſti fidelium eleemoſynis dotatæ, tanquam eccleſiaſticæ rei etiam participem eſſe, ſtatuimus & ordinamus, quod prædicti ſex deputati perſonam idoneam, quas Epiſcopus Lubec. pro tempore exiſtens, ſolum alternatis vicibus dictæ vicariæ duxerit nominandum, & non perſonam aliam ad eandem vicariam, ut antea, alternatis vicibus, præſentare, ſint aſtricti, præſentationem vero hujusmodi nominationi repugnantem decernimus ceu nullius roboris ſeu momenti. Et ſi, quod abſit, præfati ſex deputati hujusmodi perſonam alternatis vicibus ſic nominatam repræſentare refutarent, ex tunc perſona ſic nominata habeatur & cenſeatur proinde, ac ſi dicta præſentatio jam legitime facta foret & mox ad inſtitutionem, uti promiſſum erat, ſimpliciter & in forma procedatur. Si vero hujusmodi nominatio infra menſem a notitia hujusmodi alternatæ vacationis computando non fieret, ex tunc præfati ſex nominati deputati perſonam idoneam, quam voluerint, ad eandem vicariam libere præſentabunt. Inſuper volumus & præcipimus, omnes literas dotationum & fundationum & redditus dictæ vicariæ concernentes, in & ad fidelem cuſtodiam apud Lubecenſ. ſeu Uthinenſ. Capitulum reponi. In cujus rei teſtimonium præſentes noſtras literas fundationis, ſive præſens publicum inſtrumentum per Johannem Kogenſtiger, Notarium noſtrum infraſcriptum, ſubſcribi & publicari mandavimus, noſtrique ſigilli juſſimus appenſione communiri. Datum & actum Plone, Anno Domini M. CCCC. XXXIIX. Indictione prima, die vero prima menſis Septembris, hora meridiei vel quaſi, Pontificatus ſanctiſſimi in Chriſti patris & Domini noſtri, Domini Eugenii, divina providentia Papæ quarti, anno ejus octavo, præſentibus ibidem honorabilibus & diſcretis viris, Dominis Bertoldo Vriborgh, Cantoris Lubecenſ. & Chriſtiano Schutten, Canonico Uthinenſi, teſtibus ad præmiſſa vocatis ſpecialiter & rogatis.

Et ego Johannes Koggenſtiger, Clericus Bremenſ. diœc. publicus Imperiali auctoritate Notarius, quia hujusmodi oblationi, petitioni, augmentationum ac promiſſionum ſtipulationi, ratihabitioni ac fundationi, quibusque aliis & ſingulis, dum ſic, ut præmittitur fierent & agerentur, una cum prænominatis teſtibus præſens interfui, eaque ſic fieri vidi & audivi; Ideoque hoc præſens publicum inſtrumentum exinde confeci, ſubſcripſi & publicavi. Signoque & nomine meis ſolitis & conſuetis una cum appenſione ſigilli prædicti reverendi patris, Domini Epiſcopi Lubec. de mandato ejus ſigillavi, rogatus & requiſitus, in fidem & teſtimonium omnium præmiſſorum.

CC.

Biſchoffs Johannis VII. zu Lübeck Diploma Inſtitutionis & Confirmationis des von Marquard von Sigghem geſtiffteten Vicariats zu Ploen, de Anno 1438.

JOhannes Schele, Dei gratia Epiſcopus Lubecenſ. ad perpetuam rei memoriam, devotionis deſiderium, quod quondam Marquardus de Sigghem, miles noſtræ Lub. diœceſ. ad Dominum Deum comprobatur habuiſſe, promeretur, ut petitiones honeſtorum virorum in Chriſto nobis dilectorum, Jacobi Spech, alias Proconſulis, Nicolai Schutte, Godekini Scroder, Petri Boni, Johannis Lolendorp, Johannis Scroder, Nicolai Konemake, Bertoldi Bringman, & Symmonis Svvertingh, Conſulum oppidi Plone noſtræ Lubec. diœceſ. executorum teſtamenti dicti militis, illas præſertim, quæ divini cultus augmentum important, quantum cum Deo poſſumus ad exauditionis gratiam favorabiliter admittamus, ſane per Proconſulem & Conſules eosdem expoſitum eſt nobis, quod prædictus Mar-

Marquardus, Miles, de ſalute propria cogitans, & cupiens terrena in cœleſtia, & tranſitoria in æterna felici commercio commutare, unam perpetuam vicariam ad altare glorioſi corporis Chriſti in parochiali Eccleſia Plone dictæ diœceſ. ad honorem omnipotentis DEI, ejusque glorioſæ matris virginis Mariæ dotare proponens viginti quatuor marcarum Lubec. perpetuos redditus, quos apud conſulatum dicti oppidi præfatus Miles cum propriis pecuniis ſuis, prout Proconſul & Conſules antedicti expreſſe fatebantur, emerat & habuerat pro datatione ipſius vicariæ dum viveret in ſuo teſtamento deputavit & Proconſulum & Conſules dicti oppidi in executores ſui teſtamenti conſtituit, quos quidem redditus Proconſul & Conſules ſupranominati, tam ſuo, quam totius Conſulatus Plonenſis nominibus, pro hujusmodi dotatione deputatos, & in libro conſulatus oppidi Plone deſcriptos & annotatos, nobis libere obtulerunt, & realiter aſſignarunt, ac nobis ſponte promiſerunt, ſtipulatione interveniente ſolemni, quod conſulatus ipſe earundem viginti quatuor marcarum redditus in perpetuum, ſingulis annis, vicario dictæ vicariæ pro tempore exiſtenti, ſine dolo & fraude integraliter & benevole ſolvet & aſſignabit, nobis promittentes, quod ſucceſſive futuris temporibus eandem vicariam cum quatuordecim, vel ſedecim marcarum Lubec. redditibus, ultra redditus viginti quatuor marcarum antedictos, velint augmentare, ita, ut redditus dictæ vicariæ tandem usque ad quadraginta marcas Lub. monetæ annuatim ſe extendere debeant in futurum. Deinde executores antedicti nobis humiliter ſupplicarunt, quatenus dotationem hujusmodi admittere, & eandem vicariam fundare, ac præfatos redditus ipſi vicario in perpetuum applicare, & ut infra ſequitur, ſtatuere, diſponere & ordinare dignaremur. Nos igitur deſiderium dicti Militis ac promiſſionem dicti conſulatus in Domino commendantes, hujusmodi ſupplicationibus inclinati, redditus & proventus prædictos pro dotatione dictæ vicariæ applicamus, ratificantes oblationem hujusmodi, ac præfatos redditus & proventus recipimus per præſentes in protectionem eccleſiaſticæ libertatis ipſamque vicariam ad laudem DEI ſuæque glorioſæ matris, virginis Mariæ, ad altare ipſum ſub titulo & nomine glorioſi corporis Chriſti auctoritate ordinaria erigimus & fundamus, & de novo creamus & auctorizamus, ſic, quod vicarius pro tempore exiſtens, redditus & proventus hujusmodi, etiamſi eos alias pia manu contingeret augmentari, annis ſingulis percipere, & in uſus ſuos convertere poſſit. Et ſi contingeret conſolatum ipſum reemptionis via ab hujusmodi reddituum ſolutione in toto vel in parte liberari, ex tunc pecuniæ ex hujusmodi reemptione provenientes apud vicarium pro tempore exiſtentem & Capitulum Uthinenſe dictæ Lubec. diœc. deponantur, donec de ipſorum & Epiſcopi Lubec. pro tempore exiſtentis conſilio alii redditus ad ipſam vicariam pro his pecuniis procurentur & emantur. Statuimus quoque, quod vicarius ipſe ad omne minus duas miſſas ſingulis ſeptimanis, ſecundum curſum temporis, per ſe, vel alium celebrare teneatur fideliter pro ſalute animarum dicti Militis & ſuorum parentum orando. Inſuper divinis officiis & horis canonicis in eadem Eccleſia dum ad id requiſitus fuerit, intereſſe ſit aſtrictus, niſi legitime fuerit impeditus, & miſſas ſuas inter matutinas & ſummam miſſam celebrabit, ita quod ante ſummam miſſam ipſius vicarii miſſa ſit finita. Inſuper ſi propter præſentiam funeris, vel aliquam ſolemnitatem vel ex alia rationabili cauſa rectori dictæ Eccleſiæ incumbat, quod officium per ſe, vel ſocium ſuum, aut ſocios perficere nequeat, idem vicarius ad ipſius rectoris requiſitionem amicabilem in perficiendis miſſis, ſeu officiis tenebitur adjuvare, & illo tempore ad miſſam ratione vicariæ ſuæ ſibi injunctam, non erit aliquatenus obligatus, obventiones etiam & oblationes altaris ſui, & quicquid in dicta Eccleſia ſibi promiſſis peculiaribus ac votivis, ſibi oblatum vel datum fuerit, illud rectori dictæ Eccleſiæ fideliter præſentare teneatur, niſi forte aliquid rectori & presbyteris dictæ Eccleſiæ ſpecialiter & disjunctim donatum fuerit, quicquid ſic vicario donabitur, ſuum erit. Inſuper jus patronatus, præſentandi ad eandem vicariam ob ſpem præfatæ meliorationis pro antedicto conſulatu per præſentes in perpetuum reſervamus. Sic, quod ſenior Magiſter civium Plonenſis, nomine conſulatus ſupradicti, perſonam idoneam ad eandem vicariam, quotiens eam vacare contigerit, præſentabit inſtituendam Epiſcopo Lubec. pro tempore, ad quem volumus inſtitutionem ipſius vicariæ pertinere. Volumus autem diſcretum virum, Johannem Gruben, Clericum, hac prima vice ad eandem vicariam præſentari, prout idem miles deſideravit. Cæterum cum bene deceat, pontificalem dignitatem, in honore diſpoſitionis hujusmodi vicariæ, tanquam eccleſiaſticæ rei etiam participem eſſe, ſtatuimus & ordinamus, quod idem Magiſter civium, ſive conſulatus ipſe, idoneam perſonam, quam Epiſcopus Lubec. pro tempore exiſtens ſolum alternatis vicibus dictæ vicariæ duxerit nominandam, & non perſonam aliam ad eandem vicariam in antea, alternatis vicibus, præſentare ſit aſtrictus præſentationem vero nominationi hujusmodi repugnantem decernimus eſſe nullius roboris vel momenti, & ſi, quod abſit, idem magiſter civium hujusmodi perſonam alternatis vicibus ſic nominatam, præſentare refutaret, ex tunc perſona ſic nominata habeatur & cenſeatur perinde, ac ſi de ea præſentatio jam legitime facta foret, & mox ad inſtitutionem ſimpliciter & in forma procedatur. Si autem hujusmodi nominatio infra menſem a notitia hujusmodi alternatæ vacationis dictæ vicariæ computandum non fieret, ex tunc idem magiſter civium ad vicariam ipſam perſonam idoneam, quam ipſe, ſeu conſulatus ante fatus voluerit, libere præſentabit. Inſuper volumus & præcipimus omnes litteras dotationis & fundationis, & redditus dictæ vicariæ concernentes, in & ad fidelem cuſtodiam apud Lubecenſ. ſeu Uthinenſ. Capitulum reponi. In cujus rei teſtimonium præſentes noſtras literas fundationis, ſive præſens publicum inſtrumentum per Johannem Koghenſtigher, Notarium noſtrum infra ſcriptum, ſubſcribi & publicari mandavimus, noſtrique ſigilli juſſimus appenſione communiri. Datum & actum Plone, anno Domini milleſimo, quadringenteſimo, triceſimo octavo, indictione prima, die vero prima menſis Sept. hora meridiei vel quaſi Pontificatus ſanctiſſimi in Chriſto patris & Domini noſtri, Domini Eugenii, divina providentia Papæ quarti, anno ejus octavo, præſentibus ibidem honorabilibus & diſcretis viris, Dominis Bertoldo Urbourch, Cantoris Lubecenſis & Chriſtiano Schutten, Canonico Uthinenſi, teſtibus ad præmiſſa vocatis, ſpecialiter & rogatis.

Et ego Johannes Koggenſtigher, clericus Bremenſis diocœſ. publicus Imperiali auctoritate Notarius, quia hujusmodi oblationi, petitioni, augmentationi, promiſſioni, ſtipulationi, ratihabitioni ac fundationi, omnibusque aliis & ſingulis, dum ſic, ut præmittitur, fierent & agerentur, una cum prænominatis teſtibus præſens interfui, eaque ſic fieri vidi & audivi; Ideoque hoc præſens publicum inſtrumentum exinde confeci, ſubſcripſi & publicavi, ſignoque & nomine meis ſolitis & cenſuetis una cum appenſione ſigilli præfati reverendi patris, Domini Epiſcopi Lubecenſ. de mandato ejus ſigillavi, rogatus & requiſitus in fidem & teſtimonium omnium & ſingulorum præmiſſorum.

CCI.

Inſtrumentum, die von Biſchoff Johanne VII. zu Lübeck, Hertzog Adolpho zu Schleßwig und Grafen zu Hollſtein gereichte Lehen über die Grafſchafft Hollſtein und ihre Pertinentien betreffend, de Anno 1438.

IN nomine Domini Amen. Anno Nativitatis ejusdem milleſimo, quadringenteſimo triceſimo octavo, indictione prima, die viceſima ſexta menſis Septembris, hora tertia, veri vel quaſi Pontificatus Sanctiſſimi in Chriſto Patris & Domini noſtri Eugenii, divina providentia Papæ quarti, anno ejus octavo, Magnificus Princeps & Dominus, Dominus Adolphus, Dux Sleſvvicenſis & Holſatiæ, Stormariæ ac in Schovvenborgh Comes, coram reverendo Patre & Domino, Domino Johanne Schelen, Epiſcopo Lubecenſ. & in mei Notarii publici & teſtium infra ſcriptorum præſentia perſonaliter conſtitutus, depoſito Capucio, eundem Dominum Epiſcopum eſſe dominum feudi comitatus Holſatiæ recognoſcens, debita cum reverentia eidem Domino Epiſcopo humiliter ſupplicavit, quatenus ipſum cum comitatu Holſatiæ ac domino Stormariæ eidem Comitatui annexo, & ab ipſo comitatu immediate dependente infeudare, ac comitatum & dominium hujusmodi ſibi conferre, & in feudum dare & concedere dignaretur. Præfatus vero dominus Epiſcopus hujusmodi ſupplicationibus inclinatus, recepto pileo de capite ſtrenui militis, Schaxonis Ranzovven, per traditionem dicti pilei aureo crinali, aut ſerto adornati, in & ad manus ejusdem Domini, Comitis more patriæ factam, hujusmodi comitatum Holſatiæ, & dominium Stormariæ cum omnibus juribus & pertinentiis ſuis eidem Domino Adolpho jure feudi contulit, & in feudum dedit & ipſum cum eodem comitatu Holſatiæ & domino annexo hujusmodi palam & publice ac ſolenniter infeudavit. Et mox idem Dominus Dux & Comes, tanquam Vaſallus ipſius Domini Epiſcopi conſuetum fidelitatis homagium eidem Domino Epiſcopo, velut domino dicti feudi, ſolito more præſtitit atque fecit, & debitam fidelitatem homagialem eidem Domino Epiſcopo ore & manu in vinculo juramenti ſervare promiſit. Deinde reverenter deprecatus eſt pro imperialibus literis bulla aurea imperiali ſigillatis jus infeudationis antedictæ pro Epiſcopo Lubecenſi in ſe continentibus, quas ipſe Dominus Epiſcopus in ſuis tenuit manibus, ut hujusmodi literæ in loco tuto, ubi privilegia dicti Principis cuſtodiuntur, ponerentur, ad uſum & utilitatem tam Epiſcopi Lubecenſ. quam Comitis Holſatiæ pro tempore exiſtentium; Dominus autem Epiſcopus antedictis

hujusmodi præſentibus annuens literas eas-dem præciſe ut precabatur, manualiter tradidit præfato Domino Comiti, his tamen conditionibus, ſcilicet, ſi idem Dominus Epiſcopus ſimiles literas ſigillo Majeſtatis imperialis ſigillatas præfato principi præſentaverit, vel ſi a domino glorioſiſſimo, Rege Romanorum moderno literas ipſius aureæ bullæ confirmatorias impetraverit, & eidem Domino Comiti aſſignaverit, ex tunc idem Dominus Comes ad hoc requiſitus dictam auream bullam reddere & reſtituere teneatur, ut apud Eccleſiam Lubecenſ. inter alia ipſius Epiſcopi Lubecenſis privilegia reponatur; prædictus vero Dominus Dux & Comes hujusmodi admittens conditiones, eandem auream bullam, ut præfatum, ſibi traditam ad ſe recepit ac ea, quæ in eisdem literis imperialibus continentur, pollicitus eſt efficacitet obſervare. Tenor autem earundem literarum hic eſt:

SIgismundus, Dei Gratia Romanorum Imperator ſemper Auguſtus, ac Hungariæ, Bohemiæ, Dasmatiæ, Croatiæ Rex, honorabilibus noſtris & imperii ſacri fidelibus dilectis, Conſulatui Civitatis noſtræ Lubecenſ. ſuam gratiam Cæſaream & omne bonum. Sinceræ devotionis affectus, quem venerabilis Johannes Epiſcopus Lubecenſ. Princeps & conſiliarius noſter devotus, dilectus, ad nos & imperium ipſum, prout experientia cottidiana didicimus, geſſit hactenus atque gerit, promeretur ut votis ſuis favorabiliter annuamus, præſertim illis, quo ſtatus ipſius Epiſcopi & Eccleſiæ ſuæ Lubecenſ commoda reſpicere, & damna retractare & impedire dignoſcuntur. Cum itaque generoſi Comites Holſatiæ, ſive unus, ſive plures exiſtunt, vaſalli ſint Eccleſiæ & Epiſcopi Lubecenſ. pro tempore exiſtentis, ptout fide dignorum relatione & alias plene didicimus, & ad ipſum Epiſcopum infeudationes dominii, ex conceſſione imperialis celſitudinis pertineant, minime decet, quod Comites ipſi aliqua de bonis feudalibus per eos hactenus, ratione dom. & comitatus hujusmodi ulterius aliis in feudum dari & aſſignari conſuetis poſſint, ſive debeant nobis ſive Epiſopo antedicto inconſultis, alienare quoquo modo. Nos igitur damnoſis alienationibus hujusmodi obviare volentes ex certa noſtra ſcientia & motu proprio ac auctoritate imperiali, tenore præſentium prohibemus, ne quis Comes Holſatiæ pro tempore exiſtens, ſine conſenſu & aſſenſu noſtro, vel Epiſcopi Lubecenſ pro tempore exiſtentis, quicquam de bonis feudalibus hujusmodi quocunque aut qualitercunque, publice vel occulte, directe vel indirecte, per ſe vel per alium quovis modo alienare præſumat ſub pœna juris ordinaria, & etiam ſub mulcta ducentarum marcarum auri puri, quas ab eo, qui contra fecerit totiens, quotiens contra factum fuerit, irremiſſibiliter volumus exigi & pro medietate imperialis ærarii ſive fiſci, pro reliqua vero parte Epiſc. Lubec. pro tempore exiſtentis uſibus applicari. Quocirca diſcretioni veſtræ ſub indignatione imperiali graviſſima, & eadem pœna mandamus, quatenus in præmiſſis & circa ea ac etiam, ut ipſi comites pro tempore ipſum Epiſc. Lub. in feudationibus hujusmodi in antea fiendis debite recognoſcant, eidem Epiſc. Lub. pro tempore, dum ad id requiſiti fueritis, etiam cum auxilio brachii ſecularis, efficaciter aſſiſtere, & pecunias, occaſione prædictæ pœnæ, debitas, ſive debendas, auctoritate imperiali emonere & partem ipſarum ad imperialem fiſcum pertinentem ad fiſcum ipſum fideliter deſtinare; alteram vero partem eidem Epiſc. Lub. pro tempore realiter aſſignare curetis, præſentium ſub noſtræ imperialis Majeſt. ſigillo, teſtimonio litterarum. Datum Baſileæ anno Domini milleſimo quadringenteſimo triceſimo quarto, die duodecima menſis Aprilis regnorum noſtrorum anno Hungariæ quadrageſimo octavo, Roman. viceſimo quarto, Bohemiæ decimo quarto, imperii vero primo. Ad Mandatum Domini Imper. Caſpare Sligk milite cancellario referente. Hermannus Hecht. Super quibus præfatus Dom. Epiſcop.me Notar. publicum infra ſcriptum requiſivit, quatenus ſibi ſuper præmiſſis unum, vel plura, publicum ſeu publica confi-cerem inſtr. ſeu inſtrumenta. Acta ſunt hæc anno indict, die, hora, & Pontific. quibus ſupra, in oppido Plone dictæ diœc. Lub. ante & circa hoſpitium ejusd. Dom. ducis, prope Eccl. parochial. ſituatum, præſent. ibid. venerabili viro, Dom. Bertoldo Vriburg, Cantore, Eccl. Lub. Licentiato in decretis, ac Dom. Schakone prædicto ac famoſis armigeris militaribus Joh. Pogkvviſch, & Henrico Bockvvoldo Laicis Brem. & Lub. diœec. teſtibus ad præmiſſa vocatis ſpecialiter & rogatis.

Ac Ego Joannes Kogghenſtigher, Clericus Brem. Diœc. publicus imper. auctoritate Not. quia hujusmodi ſupplicationibus ac collationi feudi, ac infeudationi ac homagio & promiſſioni ac literatum cum Bulla aurea ſigillatarum traditioni ac earundem receptioni & pollicitationi omnibusque aliis & ſingulis, dum ſic, ut præmittitur, fierent & agerentur una cum prænominatis teſtibus præſens interfui eaque ſic fieri vidi & audivi; ideoque hoc præſens publicum inſtr. exinde confeci, ſubſcripſi & publicavi ſignoque & nomine meis ſolitis & conſuetis ſignavi: rogatus & requiſitus in fidem & evidens teſtimonium omnium & ſingulorum præmiſſorum.

CCII.

Hertzogs Adolphi zu Schleßwig und Grafens zu Hollſtein Diploma, Vermöge deſſen er denen Innwohnern in den Biſchöfflichen Gütern Sammale und Cernecouwe, die Freyheit verſtattet, daß ſie hinfüro Hollſteiniſch, und nicht mehr Holländiſch Recht ſuchen dörffen, de Anno 1438.

WOn Godes Gnaden wy Alff, Hertoge to Sleßwyck, Greve to Holſteen, Stormarn unde to Schowenborg, bekennen unde betügen openbare in deſſen Breve, vör alß weme, dat wy vår uns, vår unſe Erven unde vor unſe Nakommlinge, umme ſunderger Woldat unde Behegelicheyd willen, de wy hebben to dem Erwerdigen in Gode Vater unde Heren, Heren Johanne, Biſchoppe to Lübeck, hebben gegund unde togelaten den Innwoneren im jegenwardighen unde thokommende der twyer Torper, Sammale unde Cernecouwe, in dem Kerſpel to Uthin belegen, dat ſe mägen hebben Hollſtenſch Recht, unde nicht mehr dörven ſöcken Hollenſch Recht. ſo ſe went an deſſe Tyd pflichtig hebben gewaſen to donde, iedoch ſcholen ſe vorplichteid weſen dat Godingh to ſöckende, Lück andern Inwaneren unſes Landes in deme Hollenſche Rechte vor de gewyſet werden, dat Gedingh to ſökende. Deſſes to mehrer Witlicheit hebbe wy unſe Innſeegel witliken hengen heten to deſſen Breve, na Godes Bord veerteynhundert Jare, darna in deme achte unde dryttigeſten Jare, des Donnerſtages na Synte Michaelis Tage.

CCIII.

Des Röm. Königs Alberti Lehen-Brief vor Biſchoff Johannem VII. zu Lübeck, über des Hoch-Stiffts Lübeck Regalia und Weltlichkeit, de Anno 1438.

ALbertus, DEI gratia Romanorum Rex, ſemper Auguſtus, ac Hungariæ, Bohemiæ, Dalmaciæ, Croaciæ &c. Rex & Dux Auſtriæ &c. Notum facimus tenore præſentium univerſis, etſi clementia dignitatis Imperialis univerſorum fidelium, quos Imperii ſacri latitudo complectitur, felicibus profectibus, gratiis, commodis & ſperatis augmentis favorabiliter dignatur intendere, ad illorum tamen profectus & commoda diligentiori ſtudio, clementia inclinari conſuevit, quorum fides devota, merita, promptæque devotionis integritas, continuatis ſtudiis, cæteros antecedunt. Sane accedens ad nos venerabilis Johann. Schele, Epiſcopus Lubec. Princeps & Conſiliarius noſter devotus, dilectus, per ſuos nuncios nobis humiliter ſupplicavit, quatenus ſibi omnia ſua & Eccleſiæ ſuæ Lubec. regalia & alia temporalia, ſive feuda, & retrofeuda, quemcunque, quoscunque Comitatus, ſeu Dominia concernentia, conferre, ipſumque de eisdem inveſtire gratioſius dignaremur. Nos itaque, qui quorumlibet juſte petentium vota complectimur gratioſe præſertim cum juſte petentibus non ſit denegandus aſſenſus, eidem Epiſcopo, cujus merita quotidiana experientia didicimus, deliberato, ſanoque Principum, Baronum, Nobilium & Procerum noſtrorum accedente conſilio, ex certa noſtra ſcientia, & de Rom. Regia auctoritate, receptoque ab eodem Epiſcop. fidelitatis, ſubjectionis & obedientiæ juramento debito & conſueto, regalia, feuda & retrofeuda quæcunque, quoscunque Comitatus, ſive Dominia concernentia, ad Epiſcop. ipſum & Eccleſiam ſuam Lub. jure feudi pertinentia, & alia quæcunque bona feudalia dicto Epiſcopo & Succeſſoribus ſuis ſuis in Eccleſia Lub. quod ſingulare quoddam & inſigne membrum Romani exiſtit Imperii, cum univerſis & ſingulis ſuis attinentiis, ac mero & mixto Imperio & exercitio jurisdictionis temporalis, nec non univerſis ſuis juribus, honoribus, conſuetudinibus, obſervantiis & pertinentiis contulimus & conferimus, & ipſum & ſucceſſores ſuos de eisdem inveſtimus & tenore præſentium inveſtimus, mandantes univerſis & ſingulis Comitibus, Nobilibus, Militibus, Clientibus, Vaſallis, Officialibus, cæterisque terrarum, Civitatum & locorum Epiſcopatus & Eccleſiæ Lubec. ac hujusmodi Comitatuum ac Dominorum ſubditis noſtri Imperii Sacri fidelibus, quatenus Epiſcopo Lubec. pro tempore exiſtenti, tanquam ordinario & legitimo ſuo domino in omnibus & ſingulis, tam in judiciis, quam in aliis exercitium jurisdictionis temporalis concernentibus reverenter firmiter & debite pareré & obedire debeant & intendere, difficultate & impedimento quibuslibet procul motis, ſupplentes omnem defectum, ſi quis ex defectu verborum, ſententiarum obſcuritate, ac ſolemnitate omiſſa, compertus fuerit, quomodolibet in præmiſſis de plenitudine noſtræ Romanæ Regiæ poteſtatis, præſentium ſub noſtræ Majeſtatis ſigilli appenſione teſtimonio literarum. Datum Görliziæ, ſecunda die Novembr. Anno Domini M. CCCC. XXXIIX. Regnorum noſtrorum anno primo.

Ad Mandatum Domini Regis,
Hermannus Hecht.

CCIV.

Des Römiſchen Königs Alberti Confirmation **und** Ratihabition **der von Biſchoff** Johanne VII. **zu Lübeck, Hertzog** Adolpho **zu Schleßwig, und Grafen zu Hollſtein gethanen Lehens-Reichung über die Grafſchafft Hollſtein und ihre** Pertinentien, de An. 1438.

Albertus, Dei Gratia Romanorum Rex, ſemper Auguſtus, ac Hungariæ, Bohemiæ, Dalmatiæ, Croatiæ &c. Rex, & Dux Auſtriæ.

AD perpetuam rei memoriam; Exigit ſpecialis devotionis & ſinceritatis affectus, quem venerabilis Johannes Schele, Epiſcopus Lubec. Princeps & Conſiliarius noſter devotus, dilectus, ad nos ſacrum Imperium Romanum in obſequiis multis per plures annos, ut experientia clara didicimus, fideliter geſſiſſe ac ſolerter & cotidie gerere comprobatur, ut petiones ejus, illas præſertim, per quas commodo & honori ſuo & ſucceſſorum ſuorum, Epiſcoporum Lubecenſ. ſalubriter conſulatur, ad exauditionis gratiam favorabiliter admittamus. Sane nuper pro parte Epiſcopi prælibati nobis fuit humiliter ſupplicatum, ut infeudationem de Comitatu Holſatiæ ac Dominio Stormariæ ab eodem comitatu dependentem illuſtri & dilecto noſtro Adolpho, Duci Schleſvvicenſ. & Comiti Holſatiæ per eundem Epiſcopum pridem factam, ac homagii præſtationem & promiſſiones, per eundem Ducem & Comitem cum nonnullis literis Imperialibus ad id requiſitum præfato Epiſcopo factas, prout inſtrumento publico deſuper confecto plenius continetur, ac inſtrumentum & contenta in eodem, & quæcunque exinde ſecuta approbare, ratificare & confirmare de benignitate noſtræ Regiæ Romanæ auctoritatis dignaremur. Nos igitur de hujusmodi ſupplicationibus inclinati, infeudationem ac homagii præſtationem & promiſſiones hujusmodi ac inſtrumentum ipſam dictarum Imperialium literarum formam in ſe continens, cujus tenorem hic pro inſerto habemus & haberi volumus ex certa noſtra ſcientia & auctoritate prædicta, tenore præſentium, approbamus, ratificamus, & perpetuo confirmamus. Supplentes eadem auctoritate omnes & ſingulos defectus, ſi qui forſitan intervenerint in iisdem, præſentium ſub noſtræ Majeſtatis ſigilli appenſione, literarum teſtimonio. Datum Görliziæ, ſecunda die Novembris, Anno Domini M. CCCC. XXXVIII. Regnorum noſtrorum anno primo.

Ad Mandatum Domini Regis,

Hermannus Hecht.

CCV.

Des Röm. Königs Alberti Diploma Incorporationis **einiger Lehen des Hoch-Stiffts Lübeck zu der Biſchöfflichen Tafel deſſelben,** de Anno 1439.

ALbertus, DEI gratia Romanorum Rex, ſemper Auguſtus, ac Hungariæ, Bohemiæ, Dalmatiæ, Croatiæ &c. Rex, & Dux Auſtriæ, notum facimus tenore præſentium univerſis. Licet erga Prælatos Eccleſiarum quarumcunque & Eccleſias ipſas, ex aſſumpta Romani Imperii gubernatione, Regalis nunc Majeſtatis cura liberales digne quidem debeamus eſſe; illis tamen præcipue, ex innatæ benignitatis clementia, manum regiæ ſubventionis & generoſæ promiſſionis apponimus, quos illibata fidei conſtantia in procurandis & cuſtodiendis honoribus Sacri Imperii Romani promptos quidem & devotos, virtuoſos & obſequioſos invenimus, & claris indiciis experimur. Grata ſiquidem venerabilis Johannis Schelen, Epiſcopi Lubecenſis, Principis & Conſiliarii noſtri devoti, dilecti, ſuæ ſinceritatis obſequia, quæ ipſo Sacro Imperio per tempora multa & laudabiliter impendit, & adhuc ſollicitis ſtudiis impendere non deſiſtit. Nec non laudabilia probitatis & virtutum merita, quibus ſuam perſonam tam experientia quotidiana, quam fide dignorum teſtimonio novimus inſignitam, nos inducunt, ut ipſum & Eccleſiam ſuam Lubecenſ. commodis & favoribus regiis generoſius proſequamur. Sane cum redditus & proventus menſæ Epiſcopalis Lubecenſ. adeo extenuati ſint, ut nobis innotuit, quod centum marcas argentei puri, & non excedant & exinde Epiſcopus Lubecenſ. decentiam ſui ſtatus nequeat commode ſuſtentari; Nos indigentiæ ſuæ ſubvenire volentes, animo deliberato, motu proprio ex certa noſtra ſcientia & auctoritate Romana Regia de ſuis & dictæ Eccleſiæ Lubec. feudis, ſeu retrofeudis, ab eo & præfata Eccleſia dependentibus, quocunque nomine vocitatis, tot & tanta bona feudalia & poſſeſſiones, quorum redditus & proventus ſolum usque ad annuum valorem circiter quinqua Marcarum argenti puri, ſe extendunt, poſtquam illa titulo emptionis vel donationis, aut permutationis ad Epiſcopum Lubecenſ. pro tempore exiſtentem devolvi vel devenire, aut per

per mortem cujuscunque ſui Vaſalli, aut alias qualitercunque vocare contingat adimimus, & Epiſcopali menſæ Lubecenſ. in perpetuum poſſidenda, tenore præſentium, applicamus & appropriamus, concedentes Epiſcopo Lubecenſ. pro tempore exiſtenti, quod bona & poſſeſſiones hujusmodi ad ſtatim, poſtquam illa conjunctim vel diviſim ad eum, vel ejus diſpoſitionem devolvi vel devenire, aut vacare contingat, ut præfertur, poſſit & valeat, eadem auctoritate recipere, & cum omnibus & ſingulis fructibus, redditibus & obventionibus ac pertinentiis ſuis in perpetuum libere, pro menſa ſua Epiſcopali retinere, prohibemus quoque diſtricte, eadem auctoritate, ne quisquam, directe vel indirecte, publice vel occulte, per ſe vel alium, quovismodo eum in aſſecutione & poſſeſſione bonorum & poſſeſſionum hujusmodi, & in eorum fructibus, redditibus & proventibus hujusmodi, impedire vel perturbare præſumat, ſub indignatione Regia, & ſub pœna XXX. Marcarum auri puri, quas ab eo, qui contrafecerit, totiens quotiens volumus exigi & pro medietate Imperialis ærarii ſeu fiſci, pro reliqua vero medietate Epiſcopi Lubecenſ. pro tempore exiſtentis uſibus applicari: præſentium ſub noſtri Regalis ſigilli appenſione teſtimonio literarum. Datum Wratislaviæ, Anno Domini M. CCCC. XXXIX. die XI. menſis Februarii, Regnorum noſtrorum, anno Hungariæ ſecundo, Romanorum vero & Bohemiæ primo.

Ad Mandatum Domini Regis,

Thedericus Ebracht.

CCVI.

Des Römiſchen Königs Alberti Confirmation **aller und ieden** Privilegien **und Freyheiten des Hoch-Stiffts Lübeck,** de Anno 1439.

IN Nomine Sanctæ & Individuæ Trinitatis feliciter, Amen. Albertus, Dei gratia Romanorum Rex ſemper Auguſtus, ac Hungariæ, Bohemiæ, Dalmatiæ, Croatiæ &c. Rex, & Dux Auſtriæ. Ad perpetuam rei memoriam, notum facimus tenore præſentium univerſis, quod grata Venerabilis Johannis Schelen, Epiſcopi Lubecenſ. decretorum doctoris præſtantiſſimi & conſiliarii noſtri fidelis, obſequia, quæ retroactis pluribus annis, nedum divæ memoriæ Domino Sigismundo Romanorum Imperatori, prædeceſſori noſtro, ſed & nobis in ſacro generali concilio Baſileenſi, ubi & dicti Imperatoris primum & ſubſequenter noſter ambaſiator diutine extiterat, & alibi, in diverſis placitorum diætis, quibus ex parte Romani Imperii, repetitis vicibus intererat, fideliter impendit & adhuc impendere non deſiſtit, promerentur, ut ea, quæ ipſi Epiſcopo & ſuæ Eccleſiæ Lubecenſ. favorabiliter conceſſa & donata ſunt, illibata permaneant, & nos ea confirmationis, approbationis, ac communitionis & ſuppletionis adminiculo & auctoritate noſtra benigne corroboremus ac Epiſcopatum & Eccleſiam Lubecenſ. illorumque Eccleſiaſtica membra & ſuppoſita ſpecialibus favoribus aſſidue proſequamur. Hinc eſt, quod nos univerſa & ſingula privilegia, gratias, libertates & immunitates, nec non ſententias etiam arbitrales pro juſtitia Epiſcopi, ſuorumque prædeceſſorum & Eccleſiæ Lubec. prædictorum privilegiatas ac feuda proprietates & infeudationes, Regalia, poſſeſſiones, jura, redditus & proventus ac literas, juſtitiam & mandata, ſub quæcunque forma verborum ſubſecuta, a quibusvis divis Imperatoribus, aut Romanorum Regibus, anteceſſoribus noſtris, ſeu aliis Principibus eccleſiaſticis, a quibusvis Chriſti fidelibus Epiſcopo & prædeceſſoribus ejus Eccleſiæ Lubecenſ. antedictæ rite datas, factas, conceſſas & indultas, ac data, facta, conceſſa & indulta quæcunque de Principum & procerum noſtrorum maturo conſilio & ex certa noſtra ſcientia, auctoritate noſtra Romana Regia, tenore præſentium, confirmamus, approbamus & innovamus, & præſentis ſcripti patrocinio communimus & decernimus ea, immolabiliter perpetui obtinere debere roboris firmitatem proinde ac ſi de illis omnibus eorumque totis tenoribus, de verbo ad verbum in præſentibus noſtris literis facta eſſet mentio ſpecialis, ſupplentes omnes & ſingulos defectus, ſi qui, ratione obſcuritatis ſententiarum, vel verborum, aut ſolemnitatis omiſſæ, ſeu alias quomodolibet forſitan intervenerint in eisdem. Cæterum nos, auctoritate prædicta, eundem Johannem, & alios ſuos ſucceſſores Epiſcopos, ac præſertim Decanum, Canonicos & Capitulum Eceleſiæ Lubec. ac omnium ipſorum conjunctim & diviſim ſubditos quoscunque, eccleſiaſticos vel ſeculares ac omnes illorum & cujuslibet ipſorum terras, villas, curias, domus & caſtra, res, jura & bona quæcunque, mobilia & immobilia ubicunque exiſtentia, ſub ſpeciali protectione & defenſione noſtra & Romani Imperii recepimus & recipimus per præſentes. Volentes ut libertatibus Eccleſiaſt. plene ubique potiantur,

& curiæ in areis dictæ Ecclesiæ Lubecens. aut aliarum ipsi obsequentium ea immunitate per omnia gaudeant, qua Ecclesiæ & loca sancta a divis Romanorum Imperatoribus, sive Regibus, jureque Canonico & civili ab olim usque in præsens sunt dotata, & pro ulteriori executione præmissorum, dicta auctoritate, universis & singulis Principibus, Ecclesiasticis & secularibus, Comitibus & Baronibus, militibus, militaribus, advocatis & judicibus, Magistris civium, Consulibus, communitatibus & quibuslibet aliis nostri & Sacri Romani Imperii subditis & fidelibus dilectis & præsertim Proconsulibus & Consulibus nostræ Civitatis Lubecensis, ac Civibus ibidem & eorum cuilibet in solidum, dicta auctoritate committimus, harum serie, & mandamus, quatenus sub nostra & Imperii indignatione gravissima, ac etiam quinquaginta marcarum auri pro una fisco nostro Regio, & pro reliqua medietatibus dicto Episcopo & Ecclesiæ Lubecensis irremissibiliter persolvendarum pœna proposita, Episcopo, Præposito, Decano, Canonicis & Capitulo, & aliis prædictis efficacis præsidii auxilio, requisiti, assistant, non permittentes eos, aut eorum aliquas terras, villas, Curias, domus, castra, res, jura & bona ipsorum prædicta, sed nec Ecclesias, nec loca sacra quæcunque in Civitate, seu diœcesi Lubecens. consistentia in aliquo contra privilegia, libertates & immunitates, & alia prædicta, perturbari, injuriari sive molestari & e contrario contra omnes hostiles & alios violentos incursus factos & fiendos perpetuo & fideliter tueantur & defendantur realiter & cum effectu, præsentium sub nostræ Regalis Majestatis sigillo, testimonio literarum. Datum in exercitu nostro Campestri prope Cissiam, Anno Domini M. CCCC. XXXIX. die vigesima mensis Augusti, Regnorum nostrorum anno secundo.

Ad Mandatum Dn. Regis,
Theodoricus Ebbracht.

CCVII.

Bischoffs Nicolai II. zu Lübeck Diploma Institutionis & Confirmationis des von Johann Crusen in der Vorstadt zu Ploen gestifteten Vicariats, de Anno 1442.

NIcolaus, Dei gratia Episcopus Lubecens. ad perpetuam rei memoriam. Exigit fidelium devotio, aut in his, quibus divinus cultus augetur, eorum justa desideria impleamus. Cum itaque dilectus nobis in Christo, Johannes Cruse, Presbyter nostræ Lubecens. diœcesi. ex dispositione ultimæ voluntatis quondam Domini Nicolai Bustrogen, perpetui vicarii, dum viveret, in Ecclesia sanctæ virginis Lubecens. & aliorum fidelium devotorum subsidio pro instauratione unius perpetuæ vicariæ in Capella sanctæ Crucis prope & extra oppidum Plone, dictæ nostræ diœcesi. sedecim marcarum monetæ currentis perpetuos annuos redditus. Quarum marcarum quatuor in villa Worrendorppe, in Parochia Lenzan, & aliarum septem marcarum in villa Gundonive, in Parochia Bussolve, ac duarum marcarum similium per Consulatum dicti oppidi Plone, de ejusdem consulatus certioribus bonis, nec non trium Ecclesiarum similium marcarum in certis agris & domibus & hæreditatibus & fundis, extra & intra oppidum Plone prædictum noscuntur provenire Deo & nobis reverenter obtulerit. Nos igitur, ad laudem Dei omnipotentis, glorioſissimæque virginis Mariæ, omnium sanctorum, & sanctæ crucis præfatæ, hujusmodi perpetuos annuos redditus, & alios forsitan adhuc addendos sub protectionem ecclesiasticæ libertatis recipientes, ex ipsis unam perpetuam vicariam in dicta Capella, Episcopali auctoritate, fundamus, erigimus, instauramus & confirmamus, ac illam consortio & prærogativis aliorum beneficiorum ecclesiasticorum adjungendo statuimus, perpetuo hoc edicto volentes, ut quilibet vicarius, qui pro tempore ibidem fuerit, per septimanam teneat tres ad minus missas, unam videlicet pro defunctis & pro fundatoribus, secundam de corpore Christi, & tertiam de beata Maria virgine & alias, secundum temporis exigentiam, per se vel alium celebrare. Offertoria autem, quæ in altari opponentur, Rectori aut Vice-Rectori parochiæ prædictæ præsentabit. Quæ autem in truncis & appendiculis dictæ Capellæ intus, aut extra eam Ecclesiam de tabulis juratorum proveniunt, in tres dividantur partes. Quarum una in ipsius vicarii, secunda vero in usum Domini Episcopi Lubecens. pro tempore existentis; Tertia vero pars ad fabricam Capellæ & Parochialis Ecclesiæ præfatorum convertantur. Obligatusque esse debet idem vicarius adjuvandi dictum Rectorem Dominorum, vel Vice-Rectorem oppidi prædicti aliquando, cum opportunum fuerit, requisitus, cum aliqua Missa ita quidem ut illo tempore, & cum de festivitate occurrente celebrarentur ad alias missas

missas non sit obligatus, quas si, quod absit, pro quartale anni omittet, possit per Episcopum pro tempore existentem monitione Canonica præmissa, removeri. Dum etiam annuis officiis in parochiali Ecclesia prædicta præcipue de festivitatibus interesse, & propterea particeps esse distributionum cotidianarum & consolationum in eadem Ecclesia parochiali provenientium debet, etiam sicut vicarius Ecclesiæ ejusdem, & alias conversari & agere in capella & oppido præfato teneantur, sine omni præjudicio Rectoris vel Vice-Rectoris sæpe dicti, & in illi esse obediens in omnibus licitis & honestis. Si vero redditus prædictos illos, qui reemptibiles sunt, reemi contingeret, volumus, quod tunc per ipsum vicarium, de scitu dicti Domini Episcopi Lubec. pro tempore existentis reimponantur & literæ desuper una cum fundatione hujusmodi in armario Ecclesiæ Parochialis Plone prædictæ fideliter conserventur, jus vero patronatus hujusmodi vicariæ, sive personam idoneam Domino Episcopo Lubec. pro tempore existenti ad eam præsentandi, Domino Johanni Crusen & suis veris & legitimis hæredibus reservamus. Quibus deficientibus, ipsius vicariæ collatio ad eundem Dominum Episcopum Lubec. pro tempore existentem perpetuis temporibus pertinebit. Dilectum autem nobis in Christo Johannem Cruse, Presbyterum præfatum, ad hujusmodi novam vicariam perpetuam hac prima vice instituimus, sibique eam conferimus, per præsentes. In quorum testimonium præsentes literas fieri, nostrique jussimus appensione majoris sigilli communiri. Datum in oppido Plone prædicto, in Domo Hintaconis, honestæ Dominæ matris dicti Domini Joh. Crusen, nostræ Lubec. diœc. die decima sexta mensis Septembris, & Anno a Nativitate Domini millesimo, quadringentesimo, quadragesimo secundo.

CCVIII.

Bischoffs Nicolai II. zu Lübeck Diploma Institutionis & Confirmationis eines von Marquard Staken in der Kirche zu Oldenburg gestifteten Vicariats, de Anno 1443.

NIcolaus, Dei gratia Episcopus Lubecensis, ad perpetuam rei memoriam, exigit fidelium devotio, ut in his, quibus divinus cultus augetur eorum justa desideria impleamus. Dum itaque dilectus nobis in Christo, Johannes Ratzol, Presbyter nostræ diœc. Lubec. per instaurationem unius perpetuæ vicariæ in Parochiali Ecclesia Oldenborgh inferius, in parte australi ad altare beatorum Petri & Pauli Apostolorum viginti quatuor marcarum Lubec. monetæ currentis, annuos redditus, per strenuum militem, Dominum Marquardum Staken, & suos hæredes, ex media sua villa Chortze in Parochia Nyenkerken intra Oldenborgh, supradictæ diœc. annuatim solvendarum, Deo & nobis obtulit reverenter. Nos igitur, ad laudem Dei omnipotentis, glorioſissimæque ejus matris Mariæ, ac sanctorum Petri & Pauli Apostolorum prædictorum, hujusmodi annuos redditus & alios forsitan addendos, sub protectione ecclesiasticæ libertatis recipientes, ex ipsis unam perpetuam vicariam in supra dicta Ecclesia ad altare præfatum, Episcopali auctoritate fundamus, erigimus, instauramus & confirmamus, & illam consortio & prærogativis aliorum beneficiorum Ecclesiasticorum iisdem adjungentes statuimus perpetuo hoc edicto, volentes, quod vicarius, qui pro tempore fuerit, omni septimana tres ad minus missas per se, vel alium celebrare teneatur, obligatusque esse debet idem vicarius adjuvandi Rectorem vel Vice-Rectorem dominiorum loci aliquando cum opportunum fuerit, cum aliqua missa, præsertim in festivitatibus divinis officiis debet interesse. Offertoria autem, quæ in suo altari opponentur, omnia assignare dicto Rectori vel Vice-Rectori sit astrictus, & alias in ipsa Parochiali Ecclesia Oldenborgh conversare & agere tenetur, sine omni præjudicio Rectoris vel Vice-Rectoris sæpedicti, & illi esse obediens in omnibus licitis & honestis. Si vero aliquando redditus hujusmodi prædictos reemi contingeret, volumus tunc quod per vicarium antedictæ vicariæ, qui pro tempore fuerit, de scitu & consensu vicarii reimponantur, & literæ desuper, una cum fundatione hujusmodi vicariæ in armario Ecclesiæ sæpedictæ fideliter conserventur. Jus vero patronatus ejusdem vicariæ, sive personam idoneam Domino Episcopo Lubec. pro tempore existenti ad eam præsentandi dicto Domino Militi, Marquardo Staken & suis hæredibus reservamus. Dilectum autem nobis in Christo Johannem Partzolen, Presbyterum supradictum ad hujusmodi novam vicariam, hac vice, institimus, sibique de eadem providemus per præsentes. In quorum omnium testimonium præsentibus sigillum nostrum est appensum. Anno Domini millesimo, quadringentesimo, quadragesimo tertio. Ipso die Sancti Antonii Abbatis.

CCIX.

CCIX.

Biſchoffs Nicolai II. zu Lübeck Diploma Inſtitutionis & Confirmationis des von der Gilden-Brüderſchafft zu Selente geſtifftеten Vicariats, de Anno 1444.

NIcolaus, Dei gratia Epiſcopus Lubecenſ. Ad perpetuam rei memoriam exigit fidelium devotio, ut in his, quibus divinus cultus augetur eorum juſta deſideria impleamus. Cum itaque dilecti nobis in Chriſto: Validus famulus Nicolaus Rantzoovve, filius Domini Schakonis militis, & Theodoricus van Velden, Rector Eccleſiæ Parochialis in Selente, proviſores & jurati fraternitatis, vulgo nuncupatæ Gilde, beatæ Mariæ in dicta parochiali Eccleſ. Sellente noſtræ dyoc. pro inſtauratione unius perpetuæ vicariæ in parochiali Eccleſia ibidem, ad altare beatorum ſervaſii & Laurentii martyris ſedecim marcarum Lubecenſ. monetæ currentis, perpetuos annuos redditus, quos annuatim de certioribus bonis dictæ fraternitatis ſolvere promiſerunt, Deo & nobis obtulerint reverenter. Nos igitur, ad laudem Dei omnipotentis, glorioſæque virginis Mariæ & omnium ſanctorum ac ſanctorum ſervaſii & Laurentii prædictorum, hujusmodi annuos redditus, & alios forſitan hujusmodi vicariæ adhuc reddendos, ſub protectione Eccleſiaſticæ libertatis recipientes, ex ipſis unam perpetuam vicariam in dicta Eccleſia & ad altare præfatum Epiſcopali auctoritate fundamus, erigimus, inſtauramus & confirmamus, ac illam conſortio & prærogativis aliorum beneficiorum Eccleſiaſticorum ibidem adjungendo ſtatuimus, perpetuo hoc Edicto volentes quod Vicarius, qui pro tempore fuerit omni ſeptimana tres ad minus miſſas, unam pro fidelibus defunctis & pro animabus illorum, qui hujusmodi vicariam primo inſtituerunt, & ſua patrocinia ad hoc præſtiterunt: Secundam de beatiſſima virgine Maria, & Tertiam ſecundum temporis & ſuæ devotionis exigentiam, per ſe, vel alium celebrare teneatur, obligatusque eſſe debet adjuvandum Rectorem dominiorum, vel vice-Rectorem loci aliquis requiſitus, cum opportunum fuerit, cum aliqua miſſa. Et præſertim in feſtivitatibus divinis officiis debet intereſſe. Offertoria autem, quæ in ſuo altari apponentur omnia aſſignare dicto Rectori ſit aſtrictus. Et alias in ipſa parochiali Eccl. & paroch. converſari & agere teneatur, ſine omni præjudicio Rectoris vel vicerectoris ſæpedicti, & illi eſſe obediens in omnibus licitis & honeſtis. Volumus etiam ut quædam literæ confirmationis ſeu fundationis hujusmodi in armario Eccleſiæ prædictæ fideliter conſervetur, jus vero patronatus hujusmodi vicariæ, ſeu perſonam idoneam Domino Epiſcopo pro tempore exiſtenti ad eam præſentandi, Rectori & proviſoribus ſuis juratis prædictis conjunctim, de ſpeciali gratia, reſervamus. Dilectum autem nobis in Chriſto Chriſtianum Sten, presbyterum noſtræ Lubecenſ. dioec. ad hujusmodi novam perpetuam vicariam hac prima vice inſtituimus, ſibique de eadem providemus per præſentes. In quorum omnium teſtimonium præſentes literæ fieri, noſtrique juſſimus appenſione majoris ſigilli communiri. Datum in domo dictæ Eccleſiæ parochialis Sellente prædictis, die dominica tertia menſis Maij, Anno a Nativitate Domini Milleſimo, quadringenteſimo quadrageſimo quarto.

CCX.

Biſchoffs Nicolai II. zu Lübeck Diploma Inſtitutionis & Confirmationis des von Graf Johanne zu Holſtein geſtifftеten Vicariats in der Parochial-Kirche zu Ploen, de Anno 1444.

NIcolaus, Dei gratia Epiſcopus Lubecenſ. ad perpetuam rei memoriam. Exigit fidelium devotio, ut in his, quibus divinus cultus augetur, eorum juſta deſideria, &, ſi ſuper ipſis Epiſcopalis confirmatio ab antiquo non facile appareat, noſtræ approbationis munimine roborentur. Cum itaque plene informati didicerimus quod nobilis Johannes, Comes Holſatiæ, pro ſuæ progenitorumque & hæredum ſalute animarum, ad opus unius vicariæ perpetuæ, in parochiali Eccleſia oppidi Plone, noſtræ Lubecenſ. dioec. in honorem omnipotentis Dei, glorioſæque ſuæ matris, virginis Mariæ, omnium ſanctorum & ſanctæ crucis, ac ſanctæ Elizabeth, cum conſenſu illorum, quorum ad hoc conſenſus tunc requirebatur donavit liberaliter & aſſignando reſignavit cum omni jure majori & minori, manus & colli, omnibusque pertinentiis, aridis & aquoſis, lignis & rubetis, aliis, quibuscunque nominibus nuncupentur. Sex manſos, terræ arabilis in Campimarchia villæ Berſolbe, noſtræ dioec. & redditus annuos, de eisdem ſex manſis provenientes, una cum quinque areis & agris prope & extra ſepta opidi Plone prædicti jacentibus, ac cum omnibus attinentiis ſuis aliunde quomodolibet provenientibus, ſic & taliter, quod Vicarius pro tempore dictæ Vicariæ

Vicariæ bona & redditus hujusmodi ex dono prædicto recipere & poſſidere, & in ſuos & ejusdem vicariæ uſum convertere libere debet, eidemque eccleſiaſtica protectione conſervantur. Nos igitur, Nicolaus, Epiſcopus Lubecenſ. prædict. fundatoris prædicti piam devotionem & voluntatem in Domino commendante omnia & ſingula præmiſſa, ne in futurum de ſtatu vicariæ hujusmodi hæſitari contingat Epiſcopali auctoritate de novo approbantes confirmantes & admittentes, decrevimus bona & redditus hujusmodi prædictos, & alios forſan adhuc vicariæ hujusmodi applicandos, ſub eccleſiaſtica libertate ac protectione eidem vicariæ remanere debere perpetuo & in eum donata & applicata & in quantum opus eſt, vicariam ipſam, modo præmiſſo, perpetuam, ex donatione & fundatione prædictis accedente etiam ad hoc magnifici & illuſtris Principis & Domini Domini Adolphi Ducis Sleſvvicenſis, Holſatiæ ac Stormariæ & in Schonebenborgh comitis moderni conſenſu & voluntate, de novo creamus & erigimus, reſervantes Jus patronatus ſeu præſentandi Magnifico & illuſtri Principi, Domino Adolpho prædicto & ſuis legitimis hæredibus, addicimus autem de dicto conſenſu, quod vicarius, qui pro tempore fuerit teneatur in qualibet ſeptimana tres ad minus miſſas, videlicet unam de benedictiſſima virgine Maria, & aliam pro defunctis, & tertiam ſecundum devotionem ſuam, per ſe, vel alium celebrare, ac aliquoties a rectore divinorum dictæ parochiæ Plone, vel vice-Rectore, cum opportunitas ingruerit requiſitus, cum aliqua miſſæ juvatione & aliis divinis officiis & præſertim in diebus feſtis intereſſe. Offertoria autem, quæ in ſuo altari opponentur omnia aſſignare Rectori, ſeu vice-Rectori ejusdem parochiæ Plone ſit aſtrictus. Et alias in ipſa parochiali Eccleſia & oppido Plone converſari & agere teneatur, ſine omni præjudicio Rectoris, vel vice-Rectoris antedicti & illi eſſe obediens in omnibus licitis & honeſtis. In quorum teſtimonium præſentes literas fieri, noſtrique juſſimus appenſione majoris ſigilli communiri. Datum in domo noſtra Epiſcopali Uthinenſ. Lub. dioec. die XXVIII. Menſis Maji, anno a Nativitate Domini Milleſimo, quadringenteſimo, quadrageſimo quarto.

CCXI.

Biſchoffs Nicolai II. zu Lübeck Diploma Inſtitutionis & Confirmationis eines von der Gilden-Brüderſchafft geſtifftеten Vicariats in der Parochial-Kirche daſelbſt, de Anno 1444.

NIcolaus, Dei gratia Epiſcopus Lubecenſ. ad perpetuam rei memoriam. Exigit fidelium devotio, ut in his, quibus divinus cultus augetur, eorum juſta deſideria, etſi ſuper ipſis Epiſcopalis confirmatio ab antiquo non facile appareat, noſtræ approbationis munimine roborentur. Cum itaque plene informati didicerimus, quod quondam fratres Gilde, dictæ elende Gilde, in oppido Oldeborgh, noſtræ Lub. dioec. pro ſuis progenitorumque & hæredum ſalute animarum, ad opus unius perpetuæ vicariæ in parochiali eccleſia prædicti oppidi Oldenborgh cum conſenſu illorum, quorum ad hoc conſenſus tunc requirebatur, donaverunt liberaliter & aſſignantes reſignaverunt redditus infraſcriptos, videlicet decem Marcas Lubecenſ. monetæ currentis apud univerſitatem Conſulum in Oldenborch. Quos decem marcarum redditus de hura tabernaria infra tres ſeptimanas proximas poſt feſtum paſchæ exſolvere de dicta univerſitate conſulum annuatim ſunt aſtricti. Et aliarum quatuor marcarum ſiligin. annuos redditus, ac duarum aliarum marcarum etiam monetæ prædictæ, de quodam prato proximo prope molendinum aquaticum ſituato, nec non & unius marcæ ſæpedictæ monetæ Lubecenſ. annuos redditus per præfatum conſulatum in Oldenborch annuatim etiam ſolvendos. Sic & taliter quidam vicarius pro tempore dictæ vicariæ redditus hujusmodi ex donatione prædicta recipere ac poſſidere, & in ſuos & ejusdem vicariæ uſus convertere libere deberet, quodque Eccleſiaſtica protectione conſervarentur. Nos igitur Nicolaus, Epiſcop. Lubecenſ. prædictus fundatorum prædictorum pias devotiones & voluntates in Domino commendantes, omniaque & ſingula præmiſſa, ne in futurum de ſtatu vicariæ hujusmodi hæſitemus contingat, Epiſopali auctoritate de novo approbantes, confirmantes & admittentes, decrevimus redditus hujusmodi prædictos & alios forſan adhuc vicariæ hujusmodi applicandos, ſub eccleſiaſtica libertate ac protectione & eidem vicariæ remanere debere perpetuo, & in ævum donatos & applicatos, & in quantum opus eſt, ipſam vicariam, modo præmiſſo, perpetuam ex donatione & fundatione de novo creamus & erigimus. Reſervantes & decernentes, juxta deſiderium dictæ fraternitatis, jus patronatus, ſeu præſentandi magnificis Principibus & Dominis, Dominis Holſatiæ Comitibus debere remanere. Adjicimus autem, quod

vicarius, qui pro tempore fuerit, omni ſeptimana teneatur duas ad minus miſſas, unam videlicet de beata virgine Maria, & aliam pro fidelibus defunctis, & præſertim de dicta fraternitate deceſſis celebrare, ac quoties a divinorum Rectore & vice-Rectore dictæ parochiæ Oldenborgh requiſitus, cum opportunitas ingruerit, per ſe, vel alium, cum aliqua miſſa juvare, & etiam divinis officiis præſertim diebus feſtis intereſſe. Offertoria autem quæ in ſuo altari opponentur omnia conſignare, Rectori vel vice-Rectori ejusdem parochiæ ſit aſtrictus, & alias in ipſa parochiali Eccleſia & oppido converſari & agere teneatur, ſine omni præjudicio Rectoris, aut vice-Rectoris ante dicti, & illi eſſe obediens in omnibus licitis & honeſtis. Dilectum autem nobis in Chriſto Nicolaum Thedinghhuſen, presbyterum, poſſeſſorem dictæ vicariæ, quatenus indigeat, inſtituimus ad eandem, ſibique de illa providemus per præſentes. In quorum omnium Teſtimonium ptæſentes literas fieri, noſtrique juſſimus appenſione majoris ſigilli communiri. Datum in Domo noſtra Epiſcopali Uthinenſi, Lubecenſis diœceſeos die XXVIII. Menſis Maij. Anno a Nativitate Domini Milleſimo, quadringenteſimo, quadrageſimo quarto.

CCXII.

Biſchoffs Nicolai II. **zu Lübeck** Diploma Inſtitutionis & Confirmationis **eines zu Lütkenburg geſtifftеten** Vicariats, de Anno 1445.

NIcolaus, Dei gratia Epiſcopus Lubecenſis, ad perpetuam rei memoriam, exigit fidelium devotio, ut in his, quibus divinus cultus augetur eorum juſta deſideria impleamus. Cum itaque dilecti nobis in Chriſto nobiles viri, Sifridus & Eghardus, fratres dicti Heeſten, filii quondam Laurentii Heeſten, militis, & Volradus Reben, oppidanus oppidi **Lütkenborgh**, occaſione homicidii in perſonam quandam Anthonium Heeſten perpetrati. Ac Nicolaus Nyghus, Presbyter noſtræ Lubec. diœc. per inſtaurationem unius perpetuæ vicariæ in parochiali Eccleſia oppidi **Lütkenborgh** dictæ noſtræ Lubecenſ. diœc. ad Altare Sancti Nicolai confeſſoris & beatæ Catharinæ virginis & matris, ducentas & quinquaginta marcas Lubecenſ. monetæ currentis pro annuis redditibus ex eisdem ducentis & quinquaginta marcis emendis & cum omnibus pertinentiis ſuis Deo & nobis obtulerit reverenter. Nos igitur ad laudem omnipotentis Dei, glorioſiſſimæque virginis Mariæ, & ſanctorum Nicolai & Catharinæ prædictorum, hujusmodi ducentis quinquagintis Marc. & annuos redditus & eisdem emendos & alios forſitan addendos, ſub protectione eccleſiaſticæ libertatis recipientes, ex ipſis unam perpetuam vicariam in dicta Eccleſia, & ad altare præfatum, Epiſcopali auctoritate fundamus, erigimus, inſtauramus & confirmamus, ac illam conſortio & prærogativis aliorum beneficiorum eccleſiaſticorum ibidem adjungendo ſtatuimus perpetuo hoc edicto volentes, quod vicarius, qui pro tempore fuerit, omni ſeptimana duas ad minus miſſas, unam pro fundatoris progenitorumque & hæredum ſuorum ſalute animarum, ac omnium fidelium defunctorum, & aliam ſecundum temporis & ſuæ devotionis exigentiam per ſe, vel alium celebrare teneatur, obligatusque eſſe debet adjuvandum Rectorem vel vice-Rectorem divinorum loci, aliquoties cum opportunum fuerit, requiſitus, cum aliqua miſſa, & præſertim in feſtivitatibus divinis officiis debet intereſſe. Offertoria autem, quæ in ſuo altari opponentur, omnia aſſignare dicto Rectori vel vice-Rectori ſit aſtrictus. Et alias in ipſa parochiali Eccleſia & oppido ac parochia converſari & agere teneatur, ſine omni præjudicio Rectoris & vice-Rectoris antedicti, & illi eſſe obediens in omnibus licitis & honeſtis. Si vero redditus hujusmodi aliquando cum impoſiti fuerint, reemi contigerit, volumus pro tunc per proximum infra ſcriptum, de ſciru & conſenſu vicarii, qui pro tempore fuerit, vel per vicarium, cum ſcitu ejusdem proximi reimponatur, & literæ deſuper una cum fundatione, ſive conſenſu majorum hujusmodi in armario Eccleſiæ Lütkenborgh prædictæ fideliter conſerventur. Jus vero patronatus hujusmodi vicariæ ſeu perſonam idoneam Domino Epiſcopo Lubecenſ. pro tempore exiſtenti ad eam præſentandi progeniei armigerorum vocatorum de Heeſten & inter eos ſeniori reſervavimus. Dilectum autem nobis in Chriſto Nicolaum Nychuris, Presbyterum præfatum, ad hujusmodi novam perpetuam vicariam hac prima vice inſtituimus, ſibique de eadem providemus per præſentes. In quorum omnium teſtimonium prædictas literas fieri, noſtrique juſſimus appenſione majoris ſigilli communiri. Datum in domo noſtra Epiſcopali Uthin. Lub. diœc. die Veneris quarta menſis Junii. Anno a Nativitate Milleſimo, quadringenteſimo quadrageſimo quinto.

CCXIII.

Biſchoffs Nicolai II. **zu Lübeck** Diploma Inſtitutionis & Confirmationis **eines zu Grobe geſtifftеten** Vicariats, de Anno 1446.

NIcolaus, Dei gratia Epiſcopus Lubecenſ. ad perpetuam rei memoriam. Exigit fidelium devotio, ut in his, quibus divinus cultus augetur eorum juſta deſideria impleamus. Cum itaque providi viri, Proconſules, Conſules, inhabitatores Grobæ, ac proviſores, ſive jurati Eccleſiæ Parochialis ibidem, noſtræ Lubecenſ. diœceſ. pro inſtauratione unius perpetuæ vicariæ in eadem Parochiali Eccleſia Grobe, dictæ noſtræ diœceſ. ad altare beati Nicolai, confeſſoris XVI. Marcarum Lubec. monetæ currentis, ſub reemptione, perpetuos annuos redditus, quos aliqui in & de villa Prilbeſe in parochia prædicta ad hoc ementur, Deo & nobis obtulerint reverenter. Nos igitur ad laudem Dei omnipotentis & St. Nicolai prædicti hujusmodi annuos redditus & alios forſitan addendos ſub protectione eccleſiaſt. libertatis recipientes, ex ipſis unam perpetuam vicariam in dicta Eccleſia & ad altare præfatum Epiſcopali auctoritate fundamus, erigimus, inſtauramus & confirmamus, ac illam conſortio & prærogativis aliorum beneficiorum Eccleſiaſticorum adjungendo ſtatuimus perpetuo hoc edicto volentes, quod vicarius, qui pro tempore fuerit, omni ſeptimana teneatur aliquas miſſas, ſecundum temporis & ſuæ devotionis exigentiam, & præſertim unam miſſam pro inſtaurationibus & fundationibus ac omnibus fidelibus defunctis celebrare. Obligatusque eſſe debet adjuvandi Rectorem, ſeu Vice-Rectorem aliquam, cum opportunum fuerit, requiſitus, cum una miſſa, & præſertim in feſtivitatibus divinis officiis debet intereſſe. Offertoria autem, quæ in ſuo altari opponentur, omnia aſſignare Rectori, ſeu Vice-Rectori ſit aſtrictus, & alias in ipſa Parochiali Eccleſia converſari & agere teneatur, ſine omni præjudicio Rectoris, vel Vice-Rectoris antedicti. Si vero redditus hujusmodi reemi contingeret, volumus quidem tunc, Proconſules & Conſules, ac jurati, ſeu proviſores præfati cum conſenſu Abbatis & Vicarii, qui pro tempore fuerit, vel per vicarium, qui pro tempore fuerit, de ſcitu prædictorum reimponantur, & literæ deſuper una cum fundatione, ſeu confirmatione hujusmodi in armario Eccleſiæ prædictæ fideliter conſerventur. Jus vero patronatus hujusmodi vicariæ, ſeu perſonam idoneam Domino Epiſcopo Lubec. pro tempore exiſtenti ad eam, quotiens vacaverit præſentandi Abbati monaſt. in Ciſmer ordinis ſancti Benedicti noſtræ Lub. diœc. duntaxat ex ſpeciali gratia reſervamus. Dilectum autem nobis in Chriſto Betlenum de Bliſemer, Presbyterum noſtræ Lubecenſ. diœceſ. ad hujusmodi novam perpetuam vicariam hac prima vice inſtituimus, ſibique de eadem re providemus per præſentes. In quorum teſtimonium præſentes literas fieri noſtrique juſſimus appenſione majoris ſigilli communiri. Datum in domo noſtra Epiſcopali Uthinenſ. Lubecenſ. diœceſ. ſæpe dictæ, die quarta decima menſis Januarii, Anno a Nativitate Domini M. CCCC. XLVI.

CCXIV.

Biſchoffs Arnoldi **zu Lübeck** Diploma, **Vermöge deſſen er das** Jus Patronatus **über das** Vicariat **zum H. Grabe vor Odeslo, dem** Rectori Parochiæ **und** Magiſtrat **daſelbſt** conferiret, de Anno 1451.

ARnoldus, Dei & Apoſtolicæ ſedis gratia Epiſcopus Lubecenſ. ad perpetuam rei memoriam. Etſi ex ſuſceptæ adminiſtrationis cura ad ea, quibus divinus cultus augetur felicibus augmentis, digne quidem debeamus intendere, ad ea tamen præcipue mentis noſtræ oculos noſtros dirigimus ea ſalubriter juxta gratiam a Deo datam reformando, reducendo, quibus divinus cultus per eccleſiaſticorum beneficiorum periculoſam deſtructionem minuitur, ac loca Deo dedicata ruinam patiuntur, & in eorum ſtructura deformitatem ſuſtinent & jacturam. Cum itaque providi viri, Proconſules & Conſules oppidi Odeslo, noſtræ Lubecenſ. diœc. una cum certis presbyteris in capella quadam ſancti ſepulchri extra dictum oppidum Odeslo, cum certis redditibus annuis, ante annos aliquos beneficium unum, ſive vicariam dotaſſent. Rectori quoque parochialis eccleſiæ ibidem, ac proconſuli ſeniori una vice, ac advocato domus Epiſcopalis in Uthin præfatæ noſtræ Lubecenſ. diœceſ. alia vice, perpetuis futuris temporibus, alternatis, vicibus, de ſpeciali gratia, per Epiſcopum Johannem Schelen, anteceſſorem noſtram, jus præſentandi ad eandem vicariam perſonam idoneam eſſet reſervatum. Cumque ſucceſſu temporis dictum beneficium in ſuis fructibus & redditibus non modicum pejoratum proſpeximus forſan habentium malitia cauſante, ac quod dictæ Capellæ ſtructura in notabilem, niſi bonorum virorum relevaretur ſollicitudine atque providentia ſingulari tenderet ruinam. Nos ad

obviandum tanti dicti beneficii atque Capellæ periculis atque damnis de modo subveniendi cogitantes: Illustris etiam Principis ac Domini Adolphi, Ducis Slesvvicensis ac Comitis Holsatiæ, Stormariæ, atque in Scouvvenborgh Principis amicabilis intuitu, ac etiam considerantes, quod dicti beneficii, dum adhuc ante annos paucos simplex eleemosyna esset plena dispositio ad dictos Rectores & seniores proconsules in solidum spectasset, animo & intentione, ut consulatus ipse eo fidelius juvet, & redditus dicti beneficii defendat, ac eorum sollicita cura atque diligentia capellæ præfatæ structura in esse conservetur, atque etiam ex aliis causis certis animum nostrum moventibus plenum jus præsentandi, quotiescunque dictum beneficium vacari contingeret, in futurum, ex speciali gratia, auctoritate nostra ordinaria dictis Rectori parochialis Ecclesiæ in Odeslo ac seniori proconsuli pro tempore existentibus concessimus atque indulsimus, ac concedimus & indulgemus per præsentes. Ita ut advocatus Castri Uthin, proprie de Hußvoget, se in antea de dicti beneficii præsentatione nullatenus intromittat. Nobis tamen & successoribus nostris, ad idem beneficium præsentandorum institutione reservatur. In omnibus autem & singulis aliis clausulis, in prima litera fundationis dicti beneficii positis & contentis, præfati antecessoris nostri, Domini Joh. Schelen, Episcopi Lubecens. sigillo roborata, dictam literam confirmamus, approbamus, atque quantum in nobis est, ratificamus illam, volentes servari illibatam. Datum & actum in Uthin in Capella domus Episcopalis ibidem. Anno M. CCCCLI. Circa festum beati Martini Episcopi nostro sub secreto præsentibus appenso.

CCXV.

Pactum des Hoch-Fürstlichen Hauses Hollstein-Gottorff mit dem Dom-Capitul zu Lübeck, wegen der Bischöfflichen Wahl daselbst, so auf 6. aus der Hertzoglichen Hollstein-Gottorffischen Linie stammende Personen, nach einander gerichtet werden soll, de Anno 1647. stehet in des Teutschen Reichs-Archivs Part. Spec. unter den Geistlichen Fürsten, pag. 551.

CCXVI.

Reversales, so Hertzog Friedrich der III. zu Schleßwig-Hollstein-Gottorff, dem Dom-Capitul zu Lübeck wegen vorherstehenden Pacti ertheilet, de Anno 1647.

VOn GOttes Gnaden Wir Friderich, Erbe zu Norwegen, Hertzog zu Schlesewieg, Holstein, Stormaren und der Ditmarschen, Graff zu Oldenburg und Delmhorst, ꝛc. Thun kundt und bezeugen hiemit für uns, unsere Erben und Nachkommen offentlich, daß, demnach wir Einem Wohl-Ehrw. Thum-Capitul des Stiffts Lübeck durch unsern dahin Abgeordneten, den Ehrwürdigen und Ehrbahren Herrn, Johann Friedrichen von Winterfeld, Thumb-Probsten und Canonicum daselbst, Dechanten zu Euthin, unsern geheimden Rath und Ambtman zu Aperade, in Gnaden zu erkennen gegeben, wasgestalt bey den Friedens-Tractaten zu Münster und Osnabrügge ietztbesagtes ihres Stiffts halber gefährlich Anschläge obhanden, daraus denn, wenn dieselbe (so GOtt in Gnaden verhüten wolle,) zu Wercke gerichtet, und der Stifft in fremde Hände gerathen solte, so wolle demselben mercklicher grosser Præjudiz und Unheil, als unserm angräntzenden Fürstenthum Hollstein ungleiche widerliche Nachbarschafft zuwachsen würde. Nun gleichwohl wir, aus alle Wege zu selbigen Stifft und dessen Wohl-Ehrwürdigen Thum-Capitul getragener Affection, und mit unseren Fürstlichen Hausse continuirlich gepflogener guter Correspondenz halber, wie nicht weniger Fürstväterlicher Vorsorge unser vielgeliebten Sohns, Herren Hans Georgen, als postulirten Coadjutoris, sothane gefährliche Anschläge abzuwenden, und wohlermelten löblichen Stifft und Thum-Capitul bey immerfort gehabter freyer Bischöfflicher Wahl und andern competirenden Juribus und Privilegiis in unverändertem Stande zu conserviren, uns höchst angelegen seyn lassen. Auch ferners allermöglichst angelegen seyn lassen wolten, und dahingegen, ob ein Thum-Capitul auch mit der Bischöfflichen Wahl bey dem Fürstlichen Hausse Hollstein, Gottorffischer Linie, zu verbleiben, gemeinet, vernehmen, und dißfalls versichert seyn müssen, jedoch hierunter, unserer höchsten Bezeugung nach, nichts anders, als des des Stiffts und Thum-Capituls Conservation, und, das nebenst ohnstreitiger freyer Bischöfflichen Wahl alle und iede andere dessen Jura und Privilegia ohne einigen Abgang penitus salva, wie auch ein Standt des Reichs nach wie vor verbleiben möchte, und keine Incorporation, oder sonst ichtwas Præjudicirliches einiger Massen gesuchet werde, sondern wir vielmehr für des Thum-Capituls Hoch- und Herrlichkeit streitten und dessen Frey- und Gerechtigkeiten wider männiglich vertreten helffen wolten; Auch deßfals wie es Capitulum begehrte, würckliche Assecuration zu leisten uns gnädigst anerbotten; Nun aber offt besagtes Thum-Capitul solches alles demselben vorgetragenes reifflich beherziget, und darauff einen Capitular-Schluß gemacht gemächt, daß, wan wir vorbeschehener Maassen auch hinführo für dieses uhralten löbl. Stiffts und Thum-Capituls Hoheiten, Frey- und Gerechtigkeiten sampt und sonders Fürstlich vigiliren, auch alle vorgewesene und künfftig sich weiters ereignende des Thum-Capituls vorherbrachter frey Bischöfflicher Wahl höchst nachtheilige Alternation, und jedwede andere Neuerungen gnädig und getreulich abwenden und verhüten würden, alßdan zu demüthiger Danckbarkeit, ausser und zunebenst dem anietzo regierenden Herrn Bischoffen, Hertzog Hantzen, unsers geliebten Herrn Bruder Liebden, und unsern vielgeliebten Sohn, Herrn Hans Georgen, bereits postulirten Coadjutore annoch sechs Fürstliche Personen aus dem Hausse Hollstein Gottorffischer Linie (wodurch unsere und ietzt wolermelten unsers Herr Brudern, Hertzog Hansen Liebden Fürstl. männliche Erben beyderseits einig und alleine gemeint und verstanden werden sollen,) zu Bischöffen oder Coadjutoren und künfftigen Bischöfflichen Successoren von ietzigen Herren des Thum-Capituls und Ihren Nachkommen ohnfehlbar eligiret oder postuliret werden sollen, wir auch darauf eine schrifftliche Versicherung vom Thum-Capitul unter dessen Insiegell empfangen, und dasselbe (weil es Unsern Fürstlichen Worten und Versprechen ohn einige fernere Adsecuration gar wohl trauet, mit Unseren darüber hingegen ertheilten gnädigen Reversalen friedlich zu seyn sich erkläret; Als thun zuförderst wir sothanes eines Wohl-Ehrw. Thum-Capituls, der Bischöfflichen Wahl und Postulation halber, gethanes demüthiges gutwilliges Erbieten zu gnädigen und Dancknehmigen Gefallen hiemit acceptiren, und auf die darauf empfangene schrifftliche Versicherung, alles und iedes von vorbenandten Unserm abgeordneten geheimbten Rath und Ambtman, dem Thum-Capitul in Unsern Nahmen vorgetragenes und versichertes auch allhie Eingangs nach einander specificirtes hiemit wortlich wiederholen, auch nochmahlen für Uns Unsere Fürstliche Erben und Nachkommen, Krafft dieses, festiglich und beständigst versprechen und Uns ferners in specie dahin verpflichten, daß, wann sede vacante zur Bischöfflichen, oder, rebus exigentibus, mit Consens des pro tempore regierenden Herrn Bischoffen, zur Coadjutorial-Wahl oder Postulation geschritten werden solle, allemahl (gleich vorhin geschehen) beym Wohl-Ehrwürd. Thum-Capitul darum gebührende Ansuchung geschehen und præstanda præstiret. Auch nach wie vor allezeit bey der, als der Römisch-Catholischen Religion und der Augspurgischen Confession Verwandte, Innhalt des im Reich publicirten Religions-Friedens und Abscheiden, geruhiglich geduldet und deren keiner wider sein Gewissen beschweret. Imgleichen dieses Löbl. Stiffts und Wohl-Ehrw. Thum-Capituls Hoheiten, Herrlichkeiten, Frey- und Gerechtigkeiten alle und iede, wie die Nahmen haben, keine ausbescheiden, insonderheit die uhralte wohlhergebrachte freye Bischöffliche Wahl und Postulation hierdurch im wenigsten nicht geschmälert werden, oder auf was Art solches immer geschehen könte, oder möchte, denenselben der geringste Abbruch nicht geschehen: Vielweniger zur Incorporation, über kurtz oder lang gemeinet und angesehen seyn, oder einigen Prætext, Ursach und Anlaß dazu geben. Ferners auch venerabile Capitulum an keine gewisse Fürstliche Person gebunden, sondern aus vorerwehnten beyden Fürstlichen Stämmen einen oder andern freywillig und ohngehindert zu eligiren oder zu postuliren, hiemit expresse vorbehaltlich, befugt und bemächtiget seyn; Item welcher dero gestalt eligiret oder postuliret wird, eine Capitulation, welche, pro re nata, der Zeit und Sachen Nothdurfft nach, vom veneri Capitulo aufgesetzet werden wird, gnädig belieben und annehmen. Weiters mit keiner Besuchung Fürstl. Hollsteinischer Land-Tägen, oder anderer Zusammenkünfften Militarischen Einquartierung, Contributionen und Collectationen, wie auch allen und ieden anderen Oneribus realibus und personalibus zue Friedens- und Kriegs-Zeiten von den Hertzogen aus Hollstein dieser Löblicher Stifft und ein Wohl-Ehrw. Thum-Capitul beleget und beschweret; Und also ietzt gedachter dieser Löblicher Stifft ein absonderlicher, freyer, ohnstreitiger Immediat-Stand des heiligen Römischen Reichs verbleiben und gelassen werden. Da nun aber einem oder anderen obgesetzten Puncten zuwider gelebet werden, oder (welches der Allmächtige Grundgütige GOtt in Gnaden nicht verhengen wolle) dieses Fürstl. Gottorffisches Haus vor hochbenannter beyder Fürstlicher Herrn Gebrüdere und deren Fürstlicher Männlicher Leibes-Erben bis auf etwann eine noch übrige Person aussterben solte, so soll alsdann weil auf eine Person keine Wahl fallen kan, diese gutwillige Verpflichtung, auf solchen unverhofften Fall, wie auch in dieser Gottorffischen Linien beyder Fürstlicher Herren Gebrüdere keiner der Lutherischen oder Catholischen Religion zugethan in Leben seyn möchte, ipso jure an ihr selbst hinwieder todt und erloschen, und von keinen Kräfften mehr seyn,

auch kein einiger aus anderen Fürstlichen Hollsteinischen Linien denenselben succedirender dieser Eins Wohl-Ehrw. Thum-Capituls beliebter Verpflichtung sich anzumassen und zu geniessen, sondern dasselbe, wie und welcher Gestalt es Ihm beliebig, ohne Jemands Einsprach entweder vor hochbesagte letzte aus Fürstlicher Gottorffischer Lineen annoch übrige Fürstliche oder andere Person zu elegiren oder zu postuliren berechtiget seyn solle und wolle.

Und soll auch nach der Zeit, wann die Wahl und Postulation deren Sechs Fürstlicher Personen aus Unseren und Unsers Herrn Brudern Hertzog Hansen Liebden Hausse Hollstein-Gottorffischen Lineen nacheinander erfolget, diese eines Wohl-Ehrw. Thum-Capituls gethanes gutwilliges Erbieten und Verpflichtung alsofort expiriren und das Thum-Capitul nicht mehr daran verbunden seyn. Wiewohl wir ausser allen Zweiffel setzen, und die gnädige Confidenz gefasset, das die Posteritât, der Uns gemachten guten Sperantz nach, alsdann gleichwohl gutwillig bey Unserem Fürstlichen Hausse mit der Bischöfflichen Wahl, oder Postulation verbleiben, und ohne sonderbare erhebliche Ursachen, sich von denselben nicht abgeben werde. Als wir nun obbesagtes alles in Jedweden Puncten und Clausulen bey Unseren Fürstlichen Ehren, Würden, wahren Worten und Glauben, sonder einige Gefehrde getreulich zu halten, und dawieder Directo vel oblique, über kurtz, oder lang, sowohl selbst nicht zu handeln, als daß andere in einige Wege dawider handeln sollen, nicht zu gestatten, Uns für Uns Unsere Fürstl. Erben und Nachkommen hiemit verbindlich machen; So haben, zu wahrer Uhrkund und fester Haltung, wir diese Unsere Fürstl. Reversales mit eigenen Händen unterschrieben und mit Unserm Fürstlichen Pitschafft bestärcket. So geschehen auf Unserem Hause Gottorff den -. Julii 1647.

CCXVII.

Bischoffs August Friedrichs zu Lübeck Literæ primariarum precum **an das Dom-Capitul zu Eutin, vor einen seiner Hof-Räthe,** de Anno 1668.

NOs Augustus Fridericus, Dei gratia, electus Episcopus Lubecensis &c. Venerabilibus nostris, Decano & Capitulo Ecclesiæ nostræ Uthinensis, gratiam & omne bonum. Cum omnipotentis disponente gratia, præviaque Capituli Nostri postulatione legitima, ad regimen & Episcopale munus Nostræ Diœcesi evecti simus, unde ad imitationem prædecessorum Nostrorum, ex inveterata consuetudine jus Nobis competat, preces primarias ad consequendum beneficia ecclesiastica, etiam canonicatus & præbendas ad capitulum Uthin. pertinentes concedendi, quibus prædecessorum Nostrorum precibus hactenus reverenter paritum fuit; quo circa & Nos, majorum Nostrorum vestigiis inhærentes, & successoribus Nostris jura episcopalia salva & illibata tradere volentes, primarias preces in collegiata nostra Ecclesia Uthinensi viro nobili & doctissimo, Consiliario nostro Aulico, Nobis sinceræ dilecto, N. N. Juris utriusque Doctori, decrevimus, dedimus atque concessimus, prout per præsentes porrigimus, decernimus atque concedimus. Vos insuper adhortantes & pro conservatione dictorum Jurium & consuetudinum inveteratarum diœcesis Nostræ expresse requirentes, ut ad Canonicatum & præbendum majorem per obitum admodum revendi & Nobilissimi Domini N. N. a N. Præpositi quondam & Decani Nostri, in Ecclesia Nostra Uthinensi, quolibet modo nunc vacantem jam dictum Nostrum consiliarium, Doctorem N. N. statim, visis præsentibus, eligatis, nominetis, præsentetis, eique, vel procuratori ejus, Canonicatum dicti N. nunc quovis modo in Ecclesia Uthinensi vacantem conferatis & assignetis, ponendo eum in actuali, pacifica & quieta possessione cum plenitudine juris canonici & fructuum perceptione, omni contradictione cessante. Hoc ipso declaratis debitam Nobis obedientiam & Nos, quandocunque pro executione harum requisiti fuerimus, officio nostro non deerimus. In quorum fidem hasce manus nostræ subscriptione & sigilli corroboratione communivimus. Actum in castro Nostro Uthinensi, die decimo quarto Martii, 1668.

(L.S.)

CCXVIII.

Declaration der Käyserlichen zu denen Altenaischen Tractaten gevollmächtigten Gesandten, die Succession der Fürstlichen Gottorffischen Linie an Bischoffthum Lübeck betreffend, de Anno 1688. **befindet sich in des Teutschen Reichs-Archivs Part. Spec. Continuat. I. unter dem Hoch-Stifft Lübeck,** pag. 186.

CCXIX.

Wahl-Capitulation, so Printz Carl zu Hollstein-Gottorff, als er von dem Dom-Capitul des Hoch-Stiffts Lübeck zum Coadjutor **erwehlet worden, beliebet und eingegangen,** de Anno 1707.

WIr, von GOttes, Gnaden, Christian August, Erwöhlter Bischoff des Stiffts Lübeck, Erbe zu Norwegen, Hertzog und Administrator zu Schleßwig, Hollstein, Stormarn und der Dittmarschen, Graf zu Oldenborg und Delmenhorst ꝛc. ꝛc. Thun kund und bekennen, für uns, unsere Erben und Nachkommen, gegen iedermänniglich, nachdem die Wohlwürdige, Hoch- und Wohl-Edle, Veste, Hoch- und Wohlgelahrte, unsere liebe Andächtige und Getreue, Herrn Dechant, Senior und Dom-Capitul des Stiffts Lübeck, dem Allerhöchsten zu Lob und Ehren, zu ersprießlichen Aufnehmen und gedeylicher Wohlfahrt des gantzen Stiffts, auch zu mehrer Abwendung aller besorgenden gefährlichen Machinationen, und anderer beschwerlichen Zufällen und Inconvenientien, die auf einen oder andern sich begebenden Fall, und sonderlich, bey der Sedis-Vacanz, über Vermuthen, diesem uralten löblichen Stiffte verstossen oder zugemuthet werden könten, wie nicht weniger zu beständiger Fortpflantzung und Erhaltung der alten guten nachbarlichen und bishero sehr fruchtbarlich verspürter Correspondenz, zwischen dem Fürstlichen Hause Hollstein, und vorbesagter Stiffte Lübeck, auf unser gethanes gnädigstes Ansuchen, Krafft des, dem Hause Hollstein-Gottorff zustehenden Juris quæsiti, sich dahin erkläret, eine Postulation und Denomination Coadjutoris, cum futura successione, an die Hand zu nehmen, und darauf, durch ohnzweiffentliche Schickung und Dirigirung der Allerhöchsten Dreyeinigkeit, mit Consens und einmüthiger Bewilligung aller Capitular-Stimmen, den Durchleuchtigsten Fürsten, unsern freundlich geliebten Sohn, Hertzog Carl, zu einem Coadjutorem, cum futura successione, freywillig und mit vollenkommenen Effect postuliret, dergestalt und also, daß auf den, in GOttes Händen stehenden Fall, da uns, als ietzigen Bischoffen, etwas menschliches begegnen und wiederfahren, oder, durch unsere Resignation, auch sonsten, auf andere Art und Wege, dieses Stifft vacant werden solte, da er seine Majorennität der zwantzig Jahre erreichet, zum künfftigen Successoren, Bischoffen und Oberhaupt dieses Stiffts, einmüthiglich, ohne weitere Postulation und Denomination, auf gewisse, auch ietzo schon beliebte Capitulation, postuliret und denominiret seyn solte, für welche eines Wohlwürdigen Dom-Capituls zu unserm freundlich geliebten Sohne, Hertzog Carl, tragende gute Affection, wir uns nicht allein in allen Gnaden bedancken, sondern haben auch, in väterlicher Vormundschafft desselben, solche beschehene und vorgegangene Postulation und Denomination, zu sonderm gnädigen und Dancknehmigen Gefallen, acceptirt, auf- und angenommen, auch, an statt und für mehr hochgemeldten unsern freundlich geliebten annoch unmündigen Herrn Sohne, Hertzog Carln, uns, gegen offtgedachten Dom-Capittel, folgender gestalt capitulando eingelassen, und bey unsern Fürstl. Ehren, wahren Worten und Treuen, an Eydesstat, verschrieben und verpflichtet, verschrieben und verreversiren uns auch, Krafft dieser aufgerichteten Capitulation, folgender Gestalt und also:

1. Daß zuförderst, und erstlich, diese auf unser gnädigstes Ansuchen vorgenommene Postulation E. Wohlwürdigen Dom-Capittel des Stiffts Lübeck, an ihrer hergebrachten freyen Wahl, und jure Electionis, Postulationis und Denominationis, im geringsten nicht præjudicirlich seyn, sondern demselben die freye Wahl, und jus liberæ electionis & postulationis, tam Coadjutoris, quam Episcopi, allerdings ungeschmälert, und unabbrüchlich gäntzlich verbleiben solle.

2. Fürs andere, da uns, (welches in GOttes des Allerhöchsten gnädigem Willen stehet,) etwas Menschliches begegnen und wiederfahren, oder durch unsere Resignation, auch sonsten auf andere Art und Weise, dieses Stifft vacant werden solte, ehe und bevor unsers Sohns Liebden ad Majorennitatem der 20. Jahr gelanget, alsdenn, und auf solchen Fall, soll die gante Administration des Bischoffthums bey E. Wohlwürdigen Dom-Capittel, biß solange Seine Liebden obgedachte Jahre erreichet, verbleiben, also und dergestalt, daß E. Wohlwürdig Dom-Capittel alle Einkünffte des Stiffts, drey Jahr lang nach einander, biß zu besagter seiner Majorennität, für sich vollenkommentlich behalten und geniessen, iedoch auch dabey die Onera des Stiffts abtragen, und unserm Sohne, in solcher Zeit, zu seinen Studiis und Fürstlichen Unterhalt, aus denen Stiffts-Hebungen, Eintausend Fünffhundert Rthlr. daferne er alsdenn mit demselben in fried- und genießlichen Stande seyn wird, jährlich reichen und geben, von den übrigen Jahren aber, hochgedachten unserm Sohne, quotannis, biß daß Seine Liebden nach erlangter Majorennität, die Administration eingeantwortet und befohlen, gebührliche Rechnung (welche iedoch, soweit dieselbe von E. gantzen Dom-Capittel approbiret, von denen dazu verordneten Deputirten beleuchtiget und

unterschrieben werden solle) thun, und was über die Onera, als Reichs- Cräyß - Cammer-Gerichts- und andere Zulagen und Ausgaben, welche das Capittel jährlich von den Einkünfften wird abtragen müssen, wie auch die Haußhaltung, it. des Ambtmans, welcher ex gremio Capituli zu verordnen, und anderer Diener Unterhalt, Baukosten, und was dessen mehr, it. was E. Wolwürdiges Dom-Capittel pro onere Administrationis, als jährlich Eintausend Rthlr. gebühret, welches alles von denen Intraden billich zu nehmen, jährlich übrig und in Vorrath verbleiben wird, alle und iede Jahr Sr. Liebden zu deren Studiis und Fürstlichen Unterhalt, ohne einigen Mangel, zustellen und würcklich einliefern sollen.

3. Zum Fall es sich denn, drittens begeben solte, daß dieses Stifft, nach erreichten unsers Sohns Liebden mündigen Jahren, allererst erlediget werden solte, und also die Interims-Verwaltung nicht nöthig seyn würde; So soll dennoch E. Wohlwürdigen Dom-Capittel zwey Jahr lang die völlige Administration, und Niessung des Stiffts, gelassen, und von unsers Sohnes Liebden demselben darunter in geringsten nichts entzogen, noch eingegriffen werden.

4. Sollen unsers Sohns Liebden, nach erfolgter Intronisation, dieses gantze Stifft, E. Wohlwürdiges Dom-Capittel, und alle dessen Capitularen Gliedmasse und angehörige Unterthanen, sie seyn geist- oder weltlichen Standes, mit Leib und Gut, Recht- und Gerechtigkeiten, und allen Zubehörungen, in genere und in specie deroselben getreulich und in allen Gnaden befehlen; und soll gleicher gestalt unsers Sohns Liebden sich insonderheit, als ein getreuer Bischoff, in besten lassen angelegen seyn, sie samt und sonders in Schutz und Schirm auf- und anzunehmen, gegen aller auswärtigen und innerlichen Gewalt und Unrecht, nach äusserstem Vermögen, zu verthädigen und einem ieden bey dem Seinigen in Fried und Ruhe zu schützen, und bey gottseeligen ehrbarlichen Wesen und Wandel handzuhaben und zu erhalten.

5. Sonderlich und fürs fünffte, soll bey unsern Lebzeiten, als p. t. regierenden Bischoffs dieses Stiffts, unsers Sohns Liebden, Hertzog Carl, sich der Regierung oder Administration solchen Stiffts, nach deren Einkommen, oder Intraden, weder gantz, oder zum Theil, keinerley weise unterfangen noch anmassen, besondern dieselbe bis zum erledigten Fall, der in GOttes Händen stehet, gäntzlich auf- und hingestellet verbleiben lassen.

6. Und damit solches, fürs sechste, desto ansehnlicher, beständiger und besser von unsers Sohns Liebden zu werck gerichtet und getrieben werden möge, so sollen Se. Liebden bey der Römischen Käyserlichen Majestät unsers allergnädigsten Herrn, davon dieses Stifft zu Lehn gehet, die Regalia desselben, auf dero eigene Kosten und Bemühung zu suchen, und zuwege zu bringen sich besten Fleisses lassen angelegen seyn.

7. So sollen auch Se. Liebden des Stiffts Capitulares, Canonicos, Vicarios, ohne Unterscheid, den einen wie den andern, einen ieden bey seiner Religion, er sey der Catholischen, Römischen oder Augspurgischen Confession zugethan, Inhalt des im Reich publicirten Religions-Friedens und Abscheiden, auch jüngst aufgerichteten Instrumenti Pacis, geruhiglich, unperturbirlich und ungefehrd lassen, auch nicht gestatten, daß einiger diesem Stifft Verwandter, Angehöriger, oder Unterthan, dißfalls wider sein Gewissen beschweret werde.

8. Ferner, und zum achten, soll auch unser Sohn, Hertzog Carl, dieses Stifft als ein Feudum und singulare membrum Imperii Romani zu incorporiren und auszuziehen, nicht allein für sich nimmermehr unterfangen, sondern auch solches durch andere zu geschehen, nicht gestatten; Und da sich iemand dessen anmassen wolte denselben mit allen Kräfften, als ein getreuer Fürst und Stand des heiligen Römischen Reichs widerstehen.

9. Ebenmäßig sollen Se. Liebden mit Beschickung der Reichs- und Cräyß-Tage (worzu allemahl ex gremio Capituli einer, iedoch in deroselben, als eines Bischoffs Nahme, gleich dero andern Räthen gebraucht werden solle) und daselbst es sedendo, votando & subscribendo, also halten und machen, wie das einem Bischoffe zu Lübeck und Fürsten des Reichs gebühret, und nicht allein von Alter diesergestalt, daß die Beschickung, mit Consens, Rath und Belieben E. Wohlwürdigen Dom-Capittels, allemahl geschehen solle, hergebracht und observiret, sondern auch anietzo in Instrumento pacis begriffen und beliebet werden, damit dieses Stiffts Hoch- und Gerechtigkeit nirgends worinne möge verschmählert werden; in summa, es sollen unsers Sohnes Liebden dieses Stifft und das Dom-Capittel zu Lübeck, bey allen ihren Rechten, alten und neuen Statuten, wohlhergebrachten und habenden Privilegien, Frey- Hoch- und Gerechtigkeiten, ohne Einführung einiger schädlicher Neuerungen, geruhiglich lassen, dabey auch, gegen männiglichen schützen und erhalten, und sowohl des Stiffts, Dom-Capittels und Vicarien Privilegia, Siegel und Original-Brieffe, als auch andere Reichs- und Cräyß-Acta und Sachen, und in summa das gantze völlige Stiffts-Archivum, bey dem Dom-Capittel, wie für Alters hero gebräuchlich und hergebracht, unverhindert, in sicherer Verwahrung verbleiben lassen; iedoch das,

das, ausser der Gefahr, was ein ieglicher p. t. regierender Herr Bischoff in Regierungs-Sachen ausgerichtet, nach ihrer Gefälligkeit, oder in duplo, Zeit ihres Lebens auf Ihro Bischöffliche Residenz bey sich behalten.

10. Diesem nach, und zum zehenden, sollen Seine Liebden keine wichtige Sachen, so causæ majoris genandt werden, und dem Stifft und Dom-Capittel zugleich, oder absonderlich, betreffen, ohne besondern Rath, Vorwissen und freywillige Beliebung des Dom-Capittels, tractiren, handeln und schliessen, insonderheit aber sollen unsers Sohns Liebden ohne ausdrücklichen einhelligen Mit-Rath und Bewilligung des Lübeckischen Dom-Capittels, keinen Coadjutorem, neben deroselben, zu diesem Stifft annehmen, deßwegen niemanden einen Vorschlag oder Vertröstung thun, noch in einige Tractaten darüber einlassen.

11. Vielweniger, zum eilfften, sollen Seine Liebden, wegen künfftiger folgender Succession, an diesem Stifft, ohne desselben Capittels Vorwissen, sich mit einigen Herren, oder andern Standes-Personen, in Handelung begeben, noch in des einen oder andern Faveur, resigniren, besondern, da sie zu einer Resignation verschreiten, und dem Stifft abzutreten, gewilliget werden möchten, ingleichen auch, da sie solten den geistlichen Stand verlassen, sich verehligen, oder zu Landes-Fürstlicher, oder anderer weltlicher Regierung treten würden, daß Seiner Liebden alsdenn den Stifft Lübeck, ohn einigen Respect und vorhergehende Condition, oder Packen, ad liberas Capituli manus, pure abtreten, und überlassen, auch demselben Dom-Capittel darauf die anderweitige freye Wahl unverhinderlich heimstellen; und da sie sich dessen zu thun verweigern würden, so soll doch dadurch die Administration, und alle Gerechtigkeit, so Seine Liebden an dem Stiffte gehabt, ipso facto exstinguirt, und ohne alle ihre, oder der Ihrigen Widerrede, E. Wohlw. Dom-Capittel, allermassen solches, per Obitum, oder Resignationem, oder sonsten geschehen möchte, heimgefallen seyn, und da dasselbe einen andern Bischoffen, oder Ober-Haupt, zu erwählen, freye und vollkommene Macht und Gewalt haben, auch die Huldigung der Unterthanen, und Veränderung der Aempter gleichergestalt, ipso facto, todt und erloschen seye.

12. Da auch zum zwölfften Reichs- und Cräyß-Täge ausgeschrieben werden solten, sollen Se. Liebden von solchen Ausschreiben und dabey überschickten Propositionen, alsofort Abschrifft dem Dom-Capittel iedesmahl zuschicken, und da dasselbe, wegen des Stiffts, vorberührter massen etwas dabey zu erinnern, solch Bedencken in Gnaden ein- und annehmen, hernach auch die eingekommene Relationes und Abschiede, ohne Entgeltung, communiciren.

13. Es sollen auch zum dreyzehenden, Se. Liebden bey künfftiger ihrer Stiffts-Regierung ohne Noth und vorhergehenden Rath, Wissen und Willen eines wohlwürdigen Dom-Capittels, des Stiffts Unterthanen, Geist- und Weltliche mit neuen Schatzungen, und allhie ungewöhnlichen Collecten nicht belegen, noch beschweren, sondern was auf Beschickung der Reichs- und Cräyß-Tage gehet, auch zu Deputations-Tagen, Unterhaltung und Visitation des Käyserlichen Cammer-Gerichts, diesem Stifft, pro sua quota, zu contribuiren gebühret, solche, wie auch die Revisions-Unkosten, sollen Se. Liebden iedesmahl von dero künfftigen Taffel-Gütern abzutragen und zu bezahlen schuldig seyn.

14. Die Ordinair- und Extraordinair-Reichs- Cräyß- und Türcken-Steuer betreffend, weil das Dom-Capittel den halben Theil derselben hiebevor über sich, und ihre Leute genommen, und entrichtet, soll es dabey bleiben, und das Capittel darüber, ohne einige Delignation, oder Rechnung, von Se. Liebden nicht beschweret werden, da doch Eines Wohlwürdigen Dom-Capittels Leute mit Einquartierung, oder andern Kriegs-Beschwerungen, allein beleget würden, solches geschehe von wem es wolle, so sollen solche Bürden unter den Stiffts und Capittels Unterthanen gleichmäßig repartiret, und die Stiffts-Unterthanen denen Capittels-Leuten ihre quotam abzutragen schuldig und gehalten seyn, & vice versa, daß allerseits Gleichheit gehalten werden solle.

15. Es sollen auch ferner und in specie Se. Liebden ohne des Dom-Capittels Mitrath, und ausdrückliche Bewilligung keine Veränderung vornehmen, noch einige desselben Ambtleute, als Drosten, Ambtman, (welcher ex gremio Capituli zu verordnen) Ambt- Korn- und Küchen-Schreiber, Haus- und andere Principal-Voigte und welche von Stiffts-Gütern und Intraden etwas unter Händen haben, bestellen und annehmen, der, oder sie, haben denn zuvor, vermittelst Sr. Liebden mitgegebenen Schreibens, E. Wohlwürdigen Dom-Capittel sich præsentiret, deren Bewilligung erlanget, und darauf einen leiblichen Eyd dieses Inhalts gethan:

„das sie demselben Dom-Capittel wollen getreu und hold seyn, dem zugegen zur Unge-
„bühr sich nicht widersetzen noch ihnen einiger massen, wider Befugniß, Eintrag
„thun, besondern vielmehr die Capitular-
„Personen sämtlichen, und einem ieglichen
„in Ehren erkennen, ihnen nicht schimpflich nachreden, sondern ihr bestes wissen,
„und arges abwenden, und da bey Zeit ihrer,

„der Bedienten Dienst, der Stifft oder Bi-
„schöffliche Sitz erlediget würde, daß sie das
„niemand anders, denn allein dem Dom-
„Capittel wiederum getreulich einliefern sol-
„len und wollen.

16. Gleicher gestalt, sollen unsers Sohns Liebden keine Stiffts-Güter, es wären Amt- oder Stiffts-Häuser, Meyerhöfe, Mühlen, Hoffstädte, Krüge, Acker, Wischen, Koppeln, Seen, Teiche, Holtzungen, Schäfereyen, Zinse und Gülten, oder wie es sonsten Nahmen haben mag, vielweniger das gantze Stifft, oder einem Theil und Zubehörungen desselben, iemanden, er sey gleich wer er wolle, erblich, oder auf Leb-Zeit, verschreiben, oder, auf etzliche Jahre, gegen gewisse Abgiffte, einthun, noch verbeuthen, versetzen, oder andergestalt veralieniren, ohne des Dom-Capittels ausdrückliche Beliebung, sondern sich vielmehr angelegen seyn lassen, damit die Stiffts-Güter beysammen unbeschwert behalten, geheget, verbessert, und was vor der Zeit an Zehenden, hie und dort eingezogen ist, wiederum an und bey das Stifft und Kirche zu Lübeck, möge gebracht und recuperirt werden.

17. Immassen denn, zum siebenzehenden Seine Liebden auf die Stiffts-Holtzunge gute Aufsicht haben sollen, damit dieselbe nicht, ohne erheischende Nothdurfft des Stiffts, zu Feuerung und Gebäuden verhauen, und zu des Stiffts Nachtheil verwüstet, vielweniger daraus auf fremde, zu dem Stifft nicht gehörige Oerter, verführet, weder andern, noch Fremden, verschencket, noch sonsten verkaufft werden solle; und da etzliche Stiffts-Unterthanen Holtz zu kauffen sich angeben würden, sollen dieselbe solches allein zu ihrer Nothdurfft gebrauchen, keinesweges aber an Fremde, und andere, wieder verhandeln, Gestalt, soferne sie darüber betreten werden, in ernste Straffe genommen werden sollen, wie denn zu dero Behuff Se. Liebden durch Ihre und des Capittels Bediente, und Deputirte, bey künfftiger Antretung, alle Stiffts-Holtzunge und Wälder wollen besichtigen lassen.

18. Desgleichen sollen Seine Liebden daran seyn, daß die Stiffts-Häuser in nothdürfftigem Gebäude und Besserung gehalten, wofür sie und ihre Erben, keine Erstattung begehren noch fordern sollen, sondern soll alles, ohne Entgeldt, dem Stifft zum Besten, geschehen und bleiben.

19. So sollen auch unsers Sohns Liebden ihre Hauß- und Hofhaltung bey künfftiger dero Antretung zu Euthin, also anstellen, daß, durch dero Ubermasse und Weitläufftigkeit das Stifft nicht beschweret, oder geschwächet, der jährliche Vorrath und Gedey des Stiffts nicht aus dem Stiffte an andere Oerter, indiscrete verführet, und dadurch das Hauß Euthin, und die dazu gehörige Höfe, entblösset, wie denn alles, was Seiner Liebden an Silber-Geschirr, Hauß-Geräth, Viehezucht, und sonsten mehr, sub Inventario vom Dom-Capittel, in Annehmung ihrer Regierung, überantwortet wird, nach deroselben Abtritt, oder Abgang, sub eodem Inventario, Fürstlich und getreulich, wiederum mit einem ehrlichen ansehnlichen augmento geliefert, und ad Successores transferiret werden soll.

20. Wie nun unsers Sohns Liebden dieses Stiffts Hoch- und Gerechtigkeit, Herrligkeit und Freyheit, dessen Güter, sowohl deren Administration zu verbiethen, zu verbessern und zu erhalten verpflichtet; Also sollen dieselbe auch dessen Verwandte und Unterthanen, beyder Geistlicher und Weltlicher, Commoda & jura privata, sich in Gnaden lassen befohlen seyn, und Dom-Probsten, Dechanten und alle andere Capitulares, auch die Vicarios und gantze Clerisey dieses Stiffts Lübeck, an ihren wohlhergebrachten und habenden juribus nominandi, præsentandi, instituendi, conferendi, eligendi, resignandi, auch in specie des hergebrachten juris Episcopalis, über ihre beyde Kirchen zu Genien und Hamberge, auch iedweden andern Rechten und Befugnissen, sie haben Nahmen wie sie wollen, nichts behindern, oder durch andere behindert zu werden, gestatten, sondern einen iedweden, bey alten Herkommen und Gerechtigkeit, dißfalls unperturbiret lassen, auch, nach Vermögenheit, dabey schützen und handhaben.

21. Es sollen auch unsers Sohns Liebden die drey Prælaturen, nemlich die Scholasterey, Thesaurey und Cantorey so offt dieselben vacant worden, und deroselben zu verlehnen heimfallen, niemand anders als Capitular-Personen und gegenwärtigen Canonicis der Dom-Kirchen zu Lübeck, so bereits zu der Residenz verstattet, vermöge alten Herkommens und Gewohnheit, conferiren und verlehnen, die Dignität der Structurarey aber wollen Se. Liebden nebenst dem p. t. Decano, keinen andern als vorbenandten Personen conferiren und geben.

22. Gleichergestalt sollen unsers Sohns Liebden die Præbendæ und simplicia beneficia, so zu Lübeck und Euthin deroselben zu conferiren gebühren, keinen unqualificirten, sondern solchen, die des Dom-Capittels Statuten und Gebräuchen nach, derselben fähig seyn, conferiren und verlehnen.

23. Also sollen auch unsers Sohns Lbd. ihren Bischöfl. Hof zu Lübeck niemand anders, denn einem Canonico, oder Capitular-Person zu bewohnen einthun; Jedoch soll S. Lbd. und ihren Räthen und Dienern, der freye Ein- und Auszug vorbehalten, und daneben den Hof in wesentlichen Gebeude und Besserung zu halten, verpflichtet seyn. In Fall aber keine Capitular-Person, oder Canonicus, den Hoff bewohnen wolte, soll Seiner Liebden frey stehen, denselben mit einer andern Person, so dem Dom-Capittel nicht zuwider, zu besetzen.

24. So sollen unsers Sohns Liebden die andern, der Prælaten, Dom-Herren und aller geistlichen Personen Höfe und Wohnungen, bey ihrer Freyheit, Recht und Gerechtigkeit lassen, und gegen iedermänniglich verbitten, schützen und schirmen. Wie sie denn auch, wegen der von der Stadt Lübeck streitig gemachten Jurisdiction in Criminalibus, es dahin dirigiren wollen, damit solche Sache entweder in Güte, oder durch andere Rechtliche Wege, gehoben, und Capituli jure inviolata & illibata beybehalten werden mögen.

25. Ebenmäßig sollen unsers Sohnes Liebden nicht allein für sich die Prælaten, Capitularen, Vicarien und alle geistliche Personen dieses Stiffts, an allen ihren Frey- und Gerechtigkeiten und Herrlichkeiten, soviel sie, und ein ieglicher, deren von Alters hero, und zu Recht, befugt, auch in üblichen Besitz und Gebrauch haben, an Gerichten, Gerichts-Zwang, Holtzungen, und wie die mehr Nahmen haben mögen, nicht beeinträchtigen, noch durch ihre Amtleute und Befehligshabere beeinträchtigen lassen, besondern auch sie, und einen ieglichen unter ihnen, mit Zuziehung des Dom-Capittels dabey gegen männiglichen in- und ausserhalb der Stadt Lübeck, für alle Gewalt, Belästigungen, Eingriffen und Zunöthigungen, mit gebührendem Ernst und Eyfer verthädigen, schützen und schirmen, dazu denn Seiner Liebden künfftige Amtleute auch bemächtiget und befehliget seyn sollen, da es an Sie in der Eyl nicht gelangen könte, daß dieselbe auf solchen Fall, ohne Sr. Liebden sonderbare Befehle, auf Ersuchen, vor sich, und mit Zuthuung der Unterthanen, beyspringen, und soviel müglich, wehren und verhüten sollen und mögen, daß der gantzen Clerisey an ihren Personen und Gütern keine Gewalt noch ungebührliche Eingriffe geschehen möge.

26. Da auch das Dom-Capittel am Käyserlichen Hof, oder Cammer-Gericht, active & passive, einige Sachen rechthängig haben, oder ins künfftige bekommen, oder sonsten mit andern Tageleistungen und gütlichen Handlungen zu pflegen, verursachet würden, sollen unsers Sohns Liebden auf vorhergehende gebührliche Notification und Ansuchung, sich solche Sachen mit angelegen seyn lassen, und ehrgemelden Dom-Capittel auf Sr. Liebden selbst eigene Unkosten, gnädigen Beystand darin leisten, und die Sachen in Rechten, mit Vorbitten, oder in Güte vertragen helffen.

27. Fielen aber Sachen für, dazu das Dom-Capittel, oder dessen Verwandten an und für Seiner Liebden gerichtlich citiren, oder sonsten an dieselbe Mandata, oder andere Processe an sie müssen abgehen lassen, soll solche Citation, Mandata und Proceß nicht anders, dann in dero Nahmen und wegen ihrer führenden Regierung, und extra Diœcesin nicht extendiret werden, das Capittel auch, und dessen Verwandte, weiter nicht, als Euthin, und der Bezirck dieses Stiffts sich erstrecket, zu erscheinen, schuldig seyn, sondern es sollen Seine Liebden hierinn solche Ordnung machen und halten, daß allemahl, und soofft gerichtliche Sachen fürfallen, iemand ihres Stiffts Räthe nach Euthin, oder Lübeck, auf Seiner Liebden Bischöfflichen Hof, deputirt werden, der die Sachen verhöre, und nach Gelegenheit darinn Bescheid gebe, oder, da es zum schrifftlichen Proceß gerathen solte, daß denn die Producta nach Euthin geschicket, daselbst durch dero Stiffts-Bediente, fleißig registriret, denen Partheyen, auf ihre Unkosten, iedesmahl zugeschicket, und, nach gethanen Beschluß, der durch Seine Liebden darinn verfaste Bescheid, an gedachter Oerter einen, publiciret, die Stiffts-Verwandten aber dabey mit übermäßigen Sportul-Geldern verschonet, und höher nicht, als Seine Liebden deßwegen mit E. Wohlwürdigen Dom-Capittel, (sofern dasselbe vor Antretung ihrer künfftigen Regierung, mit dero Prædecessoren keinen gewissen Vergleich, als dabey es sonsten zu lassen, getroffen,) zu vergleichen, beleget noch beschweret werden sollen.

28. Alsdenn von Alters hero, die Dom-Herren zu Lübeck samt und sonders, iederzeit ihren freyen Ein- and Auszug auf dem Hause Euthin und daselbsten ihr sonderlich Gemach und Logiamenter samt nothdürfftiger und gebührlicher Lieferung und Unterhalt, für sich, ihr Gesinde und Pferde gehabt; so sollen und wollen unsers Sohns Liebden sie dabey (wenn gleich Kost-Geld gegeben wird) bleiben lassen; ja, so offt es die hohe Noth (welches GOtt gnädiglich verhüte) erfordert, mögen sie ihre Wohnung und Residenz gäntzlich dahin transferiren und verändern, in massen sie dazu von altershero berechtiget seyn, und dasselbige hergebracht haben.

29. Was auch aus des Stiffts Lübeck Küchen- und Haus-Registern, oder sonsten ad beneficia quædam certa, gehöret; sollen unsers Sohns Liebden wie von altershero gebräuchlich, denen Possessoribus unverkürtzet und unbewohrn entrichten lassen.

30. Also sollen auch unsers Sohns Liebden die Versehung und Befehl thun, daß denen residirenden Capitularen, auch denen, welche in absentia, pro præsentibus gehalten werden, nach altem Gebrauch und Herkommen, wann

GOtt der Allmächtige ziemliche maßbare Jahre bescheren wird, und die Banders-Leute Schneidelschweine geben müssen, dem Dechant und vier Senioren, wie nicht weniger dem p. t. Syndico einem ieden vier, und den nachfolgenden sämtlichen Capitularen, auch dem p. t. Secretario und den Cammerario, wie auch dem Unter-Voigt, zwey gute Speckschweine sollen gereichet und gefolget werden.

31. Uber dieses haben wir an unsers Sohns statt bewilliget, und wollen daß ein Wohlwürdiges Dom-Capittel zu Lübeck den Hof zu Hobbersdorff, samt den 4. dazu gelegten Dörffern: Grossen-Pryn, Hohrsdorff, Rohlstorff und Techau, beständig einhaben und behalten, auch geniessen sollen, mit aller Zubehör, Hoch- und Gerechtigkeit, in dem gantzen Gute, auch die Helffte der Panßdorffer Mühle, nichts ausbeschieden, ohne unsers Sohns Liebden und männigliches Einsperr- und Verhinderung, und sie dabey kräfftiglich mainteniren und schützen sollen.

32. So sollen und wollen gleichfalls unsers Sohns Liebden ihre Diener und Jäger, auf des Dom-Capittels und dessen Verwandte Grund und Boden sich der Pfanne und Garn zu stecken gäntzlich äussern, mit der Strick-Jagd aber solche Masse halten, daß des Dom-Capittels-Leute deßwegen mit keinem Ablager beschweret werden, und man sonsten sich mit Fug über Seiner Liebden nicht zu beklagen habe, und gantz nicht verstatten, daß dero Beamte, Diener und Jäger, einige Benachbarte oder Fremde zu sich ziehen, iedoch soll Seiner Liebden als künfftigen Bischoffe zu Lübeck der Zeit freystehen, und unbenommen seyn, selbst mit der Jagd zu Zeiten auf des Capittels Gütern, ohne dessen Unterthanen Beschwerungen, sich zu erlustigen.

33. Desgleichen sollen unsers Sohns Liebden die arme, und vorhin mehr als zuviel bedrängte Stiffts-Unterthanen, mit ohnziemlicher, und offtmahls privat-eigennützigen und fremden Diensten, und Wagen-Fuhren, so sich, wieder alten Gebrauch, zu ihrer Unterthanen höchsten Beschwerde, eine Zeit hero fast angehäuffet, insonderheit ausserhalb Stiffts nicht belästigen, noch durch Sr. Liebden Beamte und Befehlichshabere beschweren.

34. Es sollen unsers Sohns Liebden den Rath und alle Einwohner des Städleins Euthin, bey ihren alten und hergebrachten Privilegien, Freyheiten, Rechten und Gerechtigkeiten lassen, und von derselben dabey geschützet und gehandhabet werden.

35. Alsdenn auch, vor wenig Jahren, zwischen dem Herren Ertz- und Bischoffen, Hertzog Johann Friedrichen, unserm freundlichen vielgeliebten Herrn Vetter, Christseeligstens Andenckens, Ihro Liebden, Lübischen Dom-Capittel und Stifft Lübeck, dann unserm Hochgeliebten Groß-Herrn Vater, Hochseeliger Gedächtniß, eine Permutation der Gütter Relingsdorff und Wendorff, mit ihren Pertinentien an einem, und den 5. Oldenburgischen Dörffern, an andern Orth, ergangen; So thun unsers Sohns Liebden dieselbe und darüber begriffenen Contract, in allen Puncten und Clauseln, auf Masse und Weise, wie es am beständigsten seyn könne und möge, ratificiren, und wollen Ein Wohlwürdig Dom-Capittel deshalben mit vertreten und schadloß halten zu helffen, verbunden seyn.

36. So sollen auch diese Postulation und Denomination E. Wohlwürdigen Dom-Capittel, dessen Capitularen und Nachkommen, an dem wohlhergebrachten Jure Electionis, und freyen Wahl, kein Præjudicium zu ziehen, oder zu einiger Incorporation Anlaß geben, und da wegen deren dem Stifft und Dom-Capittel zu Lübeck, wider Verhoffen, einige Ungelegenheit zustehen solte, wollen unsers Sohns Liebden selbige gäntzlich abhalten und E. Wohlwürdiges Dom-Capittel darwider schützen.

37. So haben wir auch an unsers Sohns Liebden statt gelobet und versprochen, daß bey dero künfftiger Bischöfflichen Regierung keine Sachen, die zuerst vor E. Wolwürdigen Dom-Capittel Rechts wegen gehöret, an dero Cantzeley sollen gezogen noch avociret, wenigers aber deren Executionibus ohne vorhergehende rechtmäßige Appellation, und daß beyde Theile genugsam gehöret, auch nothdürfftiger Bericht darüber eingekommen, einiger Eingriff oder Behinderung gethan werden, besondern hingegen dem Capittel seine competirende Jurisdiction, Cognition und Execution geruhig gelassen, auch die Confusion der Instantien nicht gestattet, noch verhänget werden solle.

38. Schlüßlich, verobligiren und versprechen wir, daß unsers Sohn Liebden diese Capitulation und alle iede derselben Puncten sobald sie ihre mündige Jahre erreichet, auch ehe und bevor sie zu einiger Administration verstattet werden, mit ihren eigenen Handzeichen und Pittschafft vollenziehen, auch, daß selbiger in allen unverbrüchlich solle nachgelebet werden, gnughaffte bürgliche Versicherung thun sollen.

Dieweil denn diese Aufnehmung und Postulation zu einem Coadjutor und künfftigen Successorem, auf beschriebene bedingte und capitulirte Conditiones, dergestalt vorgelauffen, und durch GOttes gnädige Verleihung per majora, also vollenzogen und beschlossen, daß wir, an statt unsers Sohns Liebden diese darüber aufgerichtete Capitulation, in allen ihren Articuln,

ticuln, Puncten, Clausulen und Anhängen, vollenkömlich eingehen, approbiren, und für uns und unsere Erben, auch in specie unsers Sohns, Hertzog Carls Liebden halber, stet, fest und unverbrüchlich zu halten, uns kräfftig reversiren und darüber gnugsame bürgliche Versicherung ausstellen sollen: Als gereden, geloben und verpflichten wir uns, und im Nahmen unsers freundlich geliebten Sohns, Hertzog Carls, auch hiemit und in Krafft dieses alle und iede obbeschriebene Articuln E. Wohlwürdigen Dom-Capittel zu Lübeck, und denen es weiter belangen mag, bey unsern Fürstlichen Ehren, Würden und wahren Worten an Eydesstatt, worauf wir auch Hand-Tastung gethan, wohl und getreulich zu halten, und darwider einige Päbstliche, Käyserliche, Königliche, gemeiner Concilien, oder anderer Begnadigungen, Indulten, Exceptionen und Absolutionen Juris & facti, nicht zu gebrauchen, dann wir uns sowohl, als auch wegen unsers Sohns Liebden wissentlich deren allen, auch der Rechten, gemeiner Renunciationen widersprechend, verziehen und begeben haben. Und dann, wir von GOttes Gnaden Christian August, Erwehlter Bischoff zu Lübeck, Erbe zu Norwegen, Hertzog und Administrator zu Schleßwig, Hollstein, Stormarn und der Ditmarschen, Graf zu Oldenborg und Delmenhorst ꝛc. Bekennen hierauf und verpflichten uns, für uns, unsere Erben und Erbnehmen, auch an unsers Sohns Liebden statt bey unsern Fürstlichen Ehren Würden und Glauben demnach wir des Wohlwürdigen Dom-Capittels zu Lübeck sonderliche gutwillige für vielen Jahren hero getragene, und annoch continuirende getreue Affection und Zuneigung zu unsern Fürstlichen Hause Hollstein-Gottorff gnugsam vermercket, auch bey ietziger fürgegangener Postulation unsers freundlich geliebten Sohns, Hertzogs Carls, ferner in der That gespüret, daß gedachtes Dom-Capittel, wie auch das gantze Stifft Lübeck, uns und unsers Sohns Liebden iederzeit in Gnaden befohlen seyn lassen, dessen bestes Wissen und Befördern, alles arges aber abhalten, und verhüten helffen, und insonderheit unsers geliebten Sohns Hertzog Carls Liebden als ihren postulirten Coadjutorem und künfftigen Bischeffen und Herren, dahin väterlich vermögen, bewegen, auch dafür gut seyn wollen, daß dieselbe, und insonderheit dieser beliebten eingegangenen und hochbetheuerlich angenommenen Capitulation durchaus, und in allen ihren Articuln, Puncten und Clausuln, obverpflichteter massen, gemäß, sich fürstlich erzeigen, und verhalten, und dawider nichts, weder heim- noch öffentlich directe vel oblique, thun noch handeln, oder durch andere ins Werck zu richten gestatten wollen, besondern daß denenselben durchaus und allerdings nachgelebet werden soll. Dessen zu mehrer Sicherheit, und Festhaltung aller vorgeschriebenen und hierinn enthaltenen Articulen, haben wir nicht allein für uns, unsere Erben und Nachkommen, auch insonderheit für unsers Sohns Liebden diesen Brief und Capitulation mit eigner Hand unterschrieben, und mit unsern Cammer-Secret bedrücken lassen. Sondern auch unsers freundlich geliebten und hochgeehrten Herrn Vettern und Pflege-Sohns, des künfftig regierenden Hertzogs Carl Friedrichs zu Schleßwig, Hollstein ꝛc. bestallte Land-Räthe und Amtleute, N. N. N. N. N. zu wahren Bürgen gestellet und ausgesetzet, mit der ausdrücklichen masse, wo einer oder mehr, von diesen Bürgen, bey währender dieser unserer Obligation mit Tode abgienge, daß wir und unsere Erben, auch unsers Sohns Liebden darum von dem Lübeckischen Dom-Capittel ersuchet werden, innerhalb Monats-Frist; nach der Erinnerung des Dom-Capittels, einen andern eben so guten Bürgen, an des Verstorbenen statt setzen sollen und wollen, welcher gleich den andern Bürgen, in einer sonderbahren Verschreibung, für uns, auch unsers Sohns Liebden und diese unsere und deroselben Obligation bürge werden, und sich verpflichten und verschreiben, und auf gesetzten Fall des Verstorbenen Hand und Siegel (welche ohne Verletzung der Original-Capitulation nicht abgenommen, abgeschnitten noch ausgelöschet werden mögen,) zugleich mit todt und unverbündlich seyn sollen, unangesehen sie für der Original-Capitulation unausgelöschet und unabgeschnitten bleiben. Und wir, N. N. N. N. N. als vor höchstgemeldten Hertzog Christian Augustus Fürstlichen Durchlauchtigkeit, unsers gnädigsten Fürsten und Herrn ausgestelte Bürgen, geloben hiemit bey unsern Adlichen Ehren, Treuen und Glauben, daß alle und iede Puncta dieser Schrifft und Capitulation, von Seiner Hochfürstlichen Durchlauchtigkeit, auch dero Herrn Sohne, Hertzog Carln (da GOtt vor sey) solten eingebrochen, und inwendig sechs Wochen, nach des Lübschen Dom-Capittels Notification, und Erforderung Se. Se. Hochfürstliche Hochfürstliche Durchl. Durchl. nicht zu Besserung Inhalt dieser Schrifft, wiederum gerichtet, und wir als Bürgen, samt und sonders darum gefordert und gemahnet würden auf solchen unverhofften Fall, sollen und wollen wir, samt und sonders, von Stund an, inwendig den nechsten 14. Tagen an Seine Hochfürstlichen Durchlauchtigkeit und dero Herrn Sohne, uns begeben, und verschaffen, daß solche Klag-Puncten, nach Ausweisung dieser Schrifft, inwendig 4. Wochen richtig gemacht werden;

In Verbleibung aber dessen, für allen Schaden und Nachtheil so dem Stiffte Lübeck, und E. Wohlwürdigen Dom-Capittel daselbst, solcher Nichthaltung halber, entstehen und zuwachsen möchte, gehalten seyn. Dessen zu Uhrkund und fester Haltung, haben wir, für uns, unsere Erben, auch insonderheit für unsers freundlich geliebten Sohns, Hertzog Carls Liebden sodenn auch wir obbenandte Bürgen für uns, samt und sonders, diesen Brief, mit eigenen Händen unterschrieben, und unsere Fürstliche und Adeliche Pitschafften darauf drücken lassen. So geschehen im Jahr nach Christi unsers Erlösers Geburth, Eintausend, Siebenhundert und Sieben.

(L.S.)

Salvo pacto cum domo Holsatica inito,
Christian August.

CCXX.

Bischoffs Christian Augusts Revers, **welchen er, im Nahmen seines Herren Sohnes, Printz Carls, als erwehlten** Coadjutoris, **wegen dreyer in dessen** Capitulation **nicht enthaltener, hier aber inserirter Artickel dem Dom-Capitul zu Lübeck ertheilet,** de Anno 1707.

WIr von GOttes Gnaden, Christian August, erwöhlter Bischoff zu Lübeck, Erbe zu Norwegen, Hertzog und Administrator zu Schleßwig, Hollstein, Stormarn und der Ditmarschen, Grafe zu Oldenburg und Delmenhorst, Thun kund und bekennen hiemit; Demnach, in der zwischen uns, unsers Sohns Hertzogs Carln Lbd. und E. Wohlw. Dom-Capitulo zu Lübeck, aufgerichteten Capitulation, aus sonderbahren bewegenden Ursachen, drey Articuli ausgelassen, welche in der, dem Hochw. Hochgebohrnen Fürsten, Herrn Johann Fridrich, Erwehlten und Postulirten zum Ertz- und Bischoffen der Stiffter Bremen und Lübeck, Erben zu Norwegen, Hertzog zu Schleßwig, Holstein, Stormarn und der Dittmarschen, Grafen zu Oldenburg und Delmenhorst, unserm freundlich geliebten Herrn Vetter, fürgeschriebener Capitulation, gestanden, und folgends Einhalts seyn.

Erstlich, dieweil das Fürstenthum Hollstein, samt desselben incorporirten Landen, von Alters her, von dem Stiffte Lübeck zu Lehn gangen, daß J. Lbd. ihres Theils, ihr, so viel möglich, angelegen seyn lassen und bearbeiten sollen, und wollen, daß solche Infeudatio und Lehnwahr hinwiederum bey diesem Stiffte gebracht werden möge.

Zum anden, daß Ihre Lbd. sollen und wollen sich mit höchsten Fleiß dahin bearbeiten, daß das Jus collectandi zu des H. R. Reichs und Cräyß-Steuern, von denen Klöstern und Gotteshäusern in der Stadt Lübeck, und in Fürstenthum Hollstein, und sonsten, da man dieses von Alters her befugt gewesen, und noch ist, wiederum bey das Stifft und Kirche zu Lübeck möge gebracht werden.

Fürs dritte, dieweil auch für diesen die Königl. Würden zu Dänemarck, unser freundlich geliebder Herr Vetter und Gevatter, glorwürdigster Recordation, wegen Recuperation des Hauses Euthin, über 20000. Rthlr. repetirt und gefordert, da doch unser gnädigster Groß-Herr Vater für sich, und von wegen Hertzog Johansen des Aeltern, bey weiland Bischeff Eberhardt, und darnach unser geliebter Herr Vetter, Hertzog Johann Friedrich, bey unsers Herrn Groß-Vaters Gnaden, aller höchstlöbl. Christmulder Gedächtniß, Election, sich ihres Theils solcher Forderung gantz und erblich begeben, wobey es Ihre Lbd. liessen, so sollen und wollen J. Lbd. obbenandten der Königl. Würden zu Dänemarck Forderung und Anspruch auf und über sich nehmen, und dieselben vom Stiffte und Capittel, entweder durch gütliche Vergleichung, oder mit Recht, abhalten und in Eventum von den Ihrigen, ohne einige Beschwerde ihres Lübschen Stiffts erstatten, auch derowegen in Ewigkeit keine Wiederforderungen anstellen, oder einige Erstattung von ihren Successoribus und Nachfolgern am Stifft, oder dem Dom-Capittel, nicht begehren. Da auch Ihre Königl. Würden immittelst über Zuversicht, gegen ihr Lübisch Dom-Capittel etwas Thätliches, für ihre Dörffer und Güter, abermahl vornehmen würden, alsdenn sollen und wollen Ihro Liebden dasselbige hierinne dermassen auf ihre Unkosten, iedoch mit Rath und Vorwissen des Capittels, vertreten und schützen, daß es allerdings schadloß, obberührter ihrer Anforderung halber, seyn und bleiben soll, auch benebst, wann Ihro Königl. Würden, obenberührter Ihrer Anforderung halber, befriediget, oder sich sonsten aller An- und Zusprüche begeben, darüber von Ihro Königl. Würden einen schrifftlichen versiegelten Schein, unter dero Hand und Siegel, dem Capittel zu Lübeck zu verschaffen, verpflichtet seyn.

Und obwohl diese Puncten in obged. Capitulation ausgelassen, dabey dennoch verabredet, wir möchten darüber einen absonderlichen Revers, wegen unsers Sohns, Hertzog Carln Lbd. als postulirten Coadjutoris, von uns geben, daß solchem nach wir zugesaget, gelobet und versprochen haben, wollen auch, in Krafft dieses, hiemit zusagen, geloben und versprechen für uns und unsers Sohns Liebden vorerzehlte Articul, entweder ihren Buchstäblichen Inhalt nach, würcklich zu erfüllen und zu vollstrecken, oder durch gütliche Handlung und Communication, wie etwan vor diesen vorgewesen, und dasselbe dem Stiffte und E. Wolwürdigen Dohm-Capitulo am nutzbarsten und zuträglichsten seyn möchte, hinzulegen und aufzuheben, uns mit allen Fleiß beemsigen wollen. Inmassen bey dieser Gestalt obbemeldte Abrede geschehen. Alles bey Fürstlichen Würden und Ehren, auch dem Worte der Wahrheit, an Eydes stat. Welches zu wahrer Uhrkund und Festhaltung, wir für uns, und im Nahmen unsers Sohns, Hertzog Carls Liebden, diesen Revers mit eigenen Händen unterschrieben, und mit unsern Fürstl. Secret besiegelt, im Jahr 1707.

(L.S.) Christian August.

CCXXI.

Ejusdem Revers, **welchen er, im Nahmen seines Herren Sohnes, Printz Carls, als erwehlten** Coadjutoris, **dem Dom-Capitul zu Lübeck, wegen der denen** Prælaten, Capitularen, Vicarien **und andern geistlichen Personen des Hoch-Stiffts Lübeck zugehörigen Jagt, ausgestellet,** de Anno 1707.

WIr von GOttes Gnaden Christian August ꝛc. ꝛc. Thun kund und bekennen hiermit für uns und unsers Sohns Liebden als in der mit einem Wohlwürdigen Dom-Capitulo zu Lübeck aufgerichteter Capitulation in 32ten Puncte unter andern der Jagt gedacht, aber folgends von ietztgemeldtem Dom-Capittel aus angezogenen Ursachen verwilliget, daß in dem Begriff der Capitulation, welche wir für uns, und im Nahmen unsers Sohns, Hertzogs Carln Liebden benebenst etlichen Bürgen, heraus geben solten, die Jagt ausgelassen, doch darüber ein absonderlicher Revers ertheilet werden möchte, daß derowegen, obgleich in unserer und unsers Sohns Liebden Capitulation der Jagt in vorberührten 32ten Puncte nicht gedacht, wir für uns und unsers Sohns Liebden dennoch E. Wohlwürdigen Dom-Capitulo zugesaget, gelobet und versprochen haben, auch hiemit und in Krafft dieses zusagen, geloben und versprechen, nicht allein vor uns, und unsers Sohns Liebden die Prælaten, Capitularen, Vicarien und alle geistliche Personen des Stiffts, sowohl bey der Jagt, als an allen andern ihren freyen Gerechtigkeiten und Herrlichkeiten, soviel sie und ieglicher denen von Alters hero, und zurecht befuget, auch in üblichen Besitz und Gebrauch haben, nicht zu beeinträchtigen, noch durch unsere und unsers Sohns Liebden Ambts-Leute und Befehlshabere, zu beeinträchtigen lassen; Sondern auch sie, und einen ieglichen unter ihnen, mit Zuziehung des Capittels, bey solcher Jagt, gegen männiglichen in- und ausserhalb der Stadt Lübeck, für aller Gewalt, Belästigung, Eingriffe und Zunöthigungen, mit gebührenden Ernst und Eiffer, zu verthädigen, zu schützen und zu beschirmen; Dazu denn unsere und unsers Sohns Liebden künfftige Amtleute, auch bemächtiget und befehliget seyn sollen; da es an uns, oder unsers Sohns Liebden in der Eile nicht gelanget werden könte, daß dieses auf solchen Fall, ohne unsere und unsers Sohns Liebden sonderbahren Befehl, auf Ersuchen, für sich, und mit Zuthun der Unterthanen beyzuspringen, und soviel möglich zu wehren, und zu verhütten, daß der Clerisey und der Jagt keine Gewalt noch Unrecht, oder ungebührlicher Eingriff, begegne. Alles bey Fürstlichen Würden und Ehren. Uhrkundlich haben wir, im Nahmen unsers Sohns Hertzogs Carln Liebden diesen Revers mit eigenen Händen unterschrieben, und mit unserm Fürstlichen Secret versiegeln lassen, so geschehen im Jahr 1707.

(L.S.) Christian August.

CCXXII.

Eyd, welchen ein erwehlter Bischoff zu Lübeck schweren muß.

NOs, N. Dei gratia Episcopus Lubec. juramus ad hæc scripta Dei Evangelia, quod Ecclesiæ Lubecensi fideles erimus, ipsius possessiones, redditus, pensiones, bona mobilia & immobilia & jura, præsertim ad mensam nostram Episcopalem spectantia, sine consilio & consensu Dominorum Decani & Capituli nostri non alienabimus, alienata de eorum consilio recuperabimus, eisque Dominis Decano & Capitulo nostro contra suorum bonorum, possessionum, jurium & personarum invasores consilio & auxilio diligenter adstabimus. Fructus redditus & pensiones ipsis, & eorum successoribus per prædecessores nostros solvi & erogari consuetos, singulis annis, sine difficultate ministrabimus, eosdem Dominos, Præpositum, Decanum & Capitulum, & alios Prælatos Ecclesiæ nostræ, civitatis & & diœcesi. Lubecens. & quemlibet eorum in jurisdictione sua nullo unquam tempore impediemus. Majores causas, sine eorum consilio, & assensu non tractabimus, nec judicabimus, Præpositum, Decanum, Canonicos & Capitulum prædictos & eorum quemlibet in jure suo conservabimus, jura, statuta & consuetudines Ecclesiæ Lubec. licita & honesta observabimus, decedentium voluntates non retractabimus. Sic nos adjuvent hæc Dei Sancta Evangelia.

CCXXIII.

CCXXIII.

Eyd des Dom-Dechanten des Hoch-Stiffts Lübeck.

EGo N. electus Decanus Lubecenſ. juro, quod fidelis ero Eccleſiæ Lubecenſi, ejus conſuetudines & ſtatuta, præcipue Decanatum concernentes, & concernentia ſervabo, frequentius in choro cum cæteris Canonicis comparebo, de ſancto jure negligentias ejusdem in cantu miſſarum in eccleſia, quantum poterit, evitari curabo. Commiſſos defectus & negligentias modeſte corrigam, jurisdictionem meam in corrigendis exceſſibus, pro temporum qualitate, ſine eccleſiæ juris canonicalis præjudicio, & bono cum moderamine exercebo. Ad ſcalas neminem, ſine venia & canonicali conſilio pariter & aſſenſu condemnabo. Concordiam nuper inter Epiſcopum & Decanum pro ſe & ſucceſſoribus, per arbitres ex capitulo electos factum, ſervabo. Fundationem etiam ſtipendiorum ante alias conceſſiones ſine ſpeciali capituli conſenſu non admittam, ſolus neque ſigillabo; de eleemoſynis pauperum, juxta ordinationem Nicolai Epiſcopi factam, ſingulis annis rationem faciam, easdem fideliter miniſtrari ac diſtribui curabo. Proventus per Decanum ſolvi ſolitos tam in Eccleſia, quam in optimis ſuis terminis exſolvam. Vicarios in Civitate Lubec. in ſuis juribus liberos permittam. Officiantes pretio non ponam, Clericum quemcunque, niſi ob notorium crimen in corrigibilem, non incarcerabo. Incarceratos humaniter tractabo. Sic me Deus adjuvet & hæc ſancta Dei Evangelia.

CCXXIV.

Eyd des Secretarii eines Biſchoffs zu Lübeck.

EGo N. juro, quod fidelis ero Domino meo Epiſcopo, ejus ſecreta non revelabo, fundationes beneficiorum tam in civitate Lubecenſi, quam in diœceſi & alia mihi commiſſa fideliter regiſtrabo, & omnia nomina ordinandorum in matricula diligenter conſcribam. Sic me Deus adjuvet, & ſancta DEI Evangelia.

XI. Vom Hoch-Stifft Lüttich.

I.

Königs Dagoberti in Franckreich Diploma, vermöge deſſen er Biſchoff Amando zu Maſtrich ein ſtücke Land unweit der Scarpe geſchencket, um auf demſelben das bekannte Cloſter S. Amand erbauen zu können, de Anno 639.

IN nomine Domini noſtri Jeſu Chriſti, Dogabertus, divina ordinante Clementia Rex.

Deum nobis fore propitium credimus, ſi ad reformandum & confirmandum religionis cultum præcipuam curam impendimus, & religioni deſervientibus munificenciæ & liberalitatis noſtræ manum aperimus. Proinde tam præſentium quam futurorum ſolertiam ſcire volumus, quod venerabilis vitæ, Amandus Epiſcopus, qui per gratiam Dei filium noſtrum Sigebertum baptizavit, jam quibusdam Eccleſiis ſeu monaſteriis, ad augmentum divini cultus, conſtructis ac bene diſpoſitis, Excellentiam noſtram adierit, & ut non deficiens Dominicæ vineæ cultor, confidens autem de noſtræ largitatis beneficio, locum ſitum inter duos fluvios ſcarp. & Elnomen a noſtra liberalitate ſibi concedi humiliter petierit. Qui locus licet eſſet propter multam ſylvæ denſitatem, ad extirpandum difficilis, tamen labori ſuo, imo poſt laborem ſuum, quieti & uſibus Deo militantium, quos ibi ſe jam præmeditabatur per Dei gratiam ordinaturum, videbatur opportunus. Nos igitur conſiderantes dignam reverendi Pontificis petitionem, tum propter totius regni noſtri, ac prolis noſtræ ſtabilitatem, ac pacem, tum propter animarum noſtrarum ſalutem, locum, quem petierat, cum utraque aqua & ſylva circumquaque ſuccreſcente, prona animi devotione conceſſimus, & conceſſionem noſtram rata legum ſanctione ſtabilivimus.

Præcipimus igitur, & ex auctoritate regia jubemus, ut nulla ſecularis, vel Eccleſiaſtica perſona de loco ſupra ſcripto, cum aqua & ſylva, præfato Pontifici a mea liberalitate conceſſo, ipſi Pontifici, ſeu ſucceſſoribus ejus ullam inquietudinem, aut refragationem, vel præjudicium, ſive violentiam facere tentet, ſed potius hoc regalis munificentiæ beneficium, tum ipſe Pontifex, & quos ibi ordinaverit, quam qui ei ſucceſſerint, ſine ulla diminoratione, absque ulla calumnia & contradictione, ſecure ac perpetualiter habeant & poſſideant.

Quod ſi divina pietas locum ipſum, per induſtriam hujus amabilis viri, ac ſucceſſorum ejus & per devotam largitionem bonorum hominum, meliorari & amplificari voluerit, quidquid exinde ſive in cauſis, ſive in fredis, ſive in pratis, ſive in terrarum diviſionibus & reditionibus, ſive aliquo modo, jus fiſci exigere poterat, in integrum tam præfato Patri, quam ſucceſſoribus ejus concedimus. Ipſum vero locum & res ad eum pertinentes, quidquid etiam largitas Principum, vel devotio quorumlibet fidelium deinceps addiderit, ſub tuitionis & immunitatis noſtræ defenſione conſiſtere volumus.

Et ut hæc regalis auctoritas firma ac inconvulſa perpetuo perſeveret, præſens præceptum manu propria ſubterfirmavimus, & annuli noſtri impreſſione ſignavimus; Succeſſores etiam noſtros, ut in hoc ipſum morem noſtrum imitentur, commonemus.

Datum Kalend. Maji Indictione II. anno XI. regni Domini Dagoberti, actum Pariſiis civitate feliciter, Amen.

Gerardus Notarius, ad vicem Dadonis Cancellarii recognovit.

Nota. Das Hoch-Stifft Lüttich hat, gemeinem Vorgeben nach, erſtlich den Biſchöfflichen Sitz, ſeit Anno 101. bis Anno 512. zu Tungern, hernach ſeit dem Jahr 512. bis auf das Jahr 700. zu Maſtrich, und endlich ſeit Anno 700. bis hieher, zu Lüttich gehabt.

II.

Königs Childerici in Franckreich, und deſſen Gemahlin Blidechiltis Diploma, Krafft deſſen ſie Biſchoff Amando zu Maſtrich das Dorff Bariſiac geſchencket, de Anno 676/685.

CHildericus, Rex Francorum, & Blidechildis, Regina, viro illuſtri Bertuino Comiti, & Bertelando Vicario.

Merito largitatis noſtræ munere ſublevantur, qui pro parentibus noſtris vel etiam pro adoleſcentiæ noſtræ ætate famulantur. Proinde cognoſcat magnitudo vel utilitas veſtra, quia nos propter nomen Domini vel amorem cœleſtem, Apoſtolico Patri noſtro, Amando Epiſcopo, villam noſtram, nuncupatam Bariſiacum, ſitam in pago Laudunenſi, quam usque nunc fiſcus noſter tenuit, promtiſſima devotione, cum univerſis villulis ad ſe adſpicientibus, & cum omni integritate ad ſe pertinente, concedimus & conceſſam eſſe volumus. Quapropter auctoritate noſtra præſenti decernimus ac jubemus, quod in perpetuum volumus eſſe manſurum, ut ipſam villam memoratam Bariſiacum, cum omnibus ad ſe pertinentibus, tam in terris, domibus, vineis, ſylvis, pratis, paſcuis & mancipiis ibidem commanentibus, ſicut fiſcus noſter ibidem tenuit, ac poſſedit, & ipſe Pontifex Dominus Amandus, ad opus Monachorum ſuorum, absque ulla contradictione vel diminoratione, teneat ac poſſideat.

Sic igitur in integrum hoc noſtræ conceſſionis beneficium firmum eſſe volumus, ut jam dictus Pontifex de ipſa villa Bariſiaco, & de rebus ad eam pertinentibus habendi, tenendi, freda erigendi, manſiones faciendi, dandi, commutandi, vel quidquid elegerint, faciendi, liberam ac firmiſſimam, per noſtram auctoritatem habeat poteſtatem.

Inſuper omnes ſucceſſores noſtros per nomen Domini adjuramus, ut nullus eorum ipſam villam, cum omnibus ad ſe pertinentibus, Domino Patri Amando, vel ſuis monachis auferre præſumat, vel ullam inquietudinem faciat. Quod, quicunque eſt ille, fecerit, judicium portet, & ſententiam damnationis incurrat.

Et ut hæc auctoritas, circa ipſum Pontificem & monachos ejus, firmior habeatur, & per tempora ſuccedentia perpetuo conſervetur, & ego, dum propter imbecillam ætatem minime potui ſubſcribere, manu propria ſubterſignavi, & Regina ſubterſcripſit.

Signum Childerici Regis.

Blidechildis, Regina ſubſcripſi.

Datum ſub die Kalend. Auguſti, anno II. regnante Domino noſtro Childerico Rege.

III.

Käyſers Ludovici Pii Diploma, Vermöge deſſen er Biſchoff Fulcario zu Tungern ein gewiſſes Vorwerck geſchencket, de Anno 826.

In Nomine Domini Dei & Salvatoris noſtri Jeſu Chriſti.

HLodovicus, divina ordinante providentia Imperator Auguſtus. Si ea, quæ fideles Imperii noſtri, pro eorum neceſſitatibus, a nobis expedunt eis concedimus, Imperialem exercere videbimus conſuetudinem, & hoc in poſterum jure firmiſſimo manſurum eſſe volumus, idcirco noverit omnium fidelium noſtrorum, præſentium ſcilicet & futu-

rorum ſolertia, quia fidelis noſter, venerabilis Fulcarius, Tungrenſis Epiſcopus, noſtram expedivit manſuetudinem, qualiter neceſſitudini ejus conſulentes, res prædictæ Eccleſiæ ipſius, regali auctoritate noſtra aliquantiſper augmentare deberemus, quod ita & fecimus, petitioni namque ipſius, clementi miſeratione faventes, noſtrorum conſenſu fidelium, prædicto Fulcario Epiſcopo, ad utilitatem prædictæ Eccleſiæ ſuæ, in pago Vitalelgonus, in villa Brochem, curtem dominicatam cum manſis litalibus & ſervilibus, & Eccleſiam cum decimis ſuis, mancipiis utriusque ſexus, prædiis, paſcuis, ſylvis, aquis, aquarumque decurſibus, omnibusque jure & legitime ad ipſam curtem pertinentibus, cultis & incultis, quæſitis & inquirendis, totum & ad integrum imperiali auctoritate contulimus, ea videlicet ratione, ut ab hac die & deinceps ipſas res, cum integritate, per hanc noſtram auctoritatem habeat atque poſſideat, & quicquid exinde ad profectum ipſius loci facere decreverint, in eleemoſina noſtra, libero in omnibus perfruatur arbitrio, qualiter pro mercedis noſtræ conpenſatione ipſo perpetualiter proficiant augmento. Et ut hæc præceptio noſtra firmior habeatur, & per tempora melius conſervetur, manu propria ſubtus decrevimus roborare, & annulo noſtro juſſimus ſigillari. Hirmimarus Notarius, ad vicem Friderici recognovi. Datum ſexto calend. Majas, anno Chriſto propitio decimo tertio Imperii Domini HLodovici, piiſſimi Auguſti, indictione octava, actum Aquisgrani palatii.

IV.

Käyſers Ludovici Pii Confirmation **eines Tauſches zwiſchen Biſchoff** Walcando **zu Tungern und einem,** Nordvinus **genannt,** de Anno 831.

IN nomine Domini Dei & ſalvatoris noſtri Jeſu Chriſti. HLudovicus, divina ordinante providentia Imperator Auguſtus, ſi enim ea, quæ fideles Imperii noſtri pro eorum opportunitatibus inter ſe commutaverunt, noſtris confirmamus edictis, imperialem exercemus conſuetudinem, & hoc in poſtmodum jure firmiſſimo manſurum eſſe volumus. Porro noverit omnium fidelium noſtrorum, præſentium ſcilicet & futurorum, induſtria, quia Richardus, fidelis noſter inotuit nobis, qualiter Walcandus, Tungrenſis Epiſcopus, & Rector monaſterii S. Lamberti, martyris Chriſti, quasdam res, cum quodam homine, nomine Nordvino, per noſtram ſibi datam licentiam, pro ambarum partium oportunitate, commutaſſet. Dedit igitur memoratus Walcandus Epiſcopus, per noſtram ſibi datam licentiam, de rebus epiſcopatus ſui, in pago Asbanniſæ, in loco nuncupato Villario, præfato Nordvino, ad proprium perpetualiter ad habendum de terra arabili duas partes, de bonnario. Et in compenſatione memoratarum rerum, dedit præſcriptus Nordvinus ex proprio ſuo, præfato Walcando epiſcopo, ad partem præſcriptæ Eccleſiæ ſuæ in eodem pago & in memorata villa, bonnarium unum & virgas tres: unde & duas cummutationes denuo per noſtræ manſuetudinis præceptum plenius confirmare deberemus. Quorum petitionibus denegare noluimus, ſed ſicut unicuique fidelium noſtrorum juſte & rationabiliter petentium, ita nos illis conceſſiſſe, atque in omnibus confirmare cognoſcimur. Præcipientes ergo jubemus, ut quicquid pars juſte & legaliter alteri contulit parti, deinceps per hanc noſtram auctoritatem, jure firmiſſimo teneat & poſſideat, & quicquid exinde facere voluerit libero in omnibus potiatur arbitrio faciendi; Et ut hæc auctoritas firmior habeatur, de annulo noſtro ſubter ei juſſimus ſigillari. Hirmimarus notarius, ad vicem Fridugiſi recognovit. Datum 13. Calend Maijas, anno Chriſto propitio 18. Imperii D. HLudovici piiſſimi auguſti, indictione nona. Actum Ariſtalis palatio Regio in Dei nomine feliciter Amen.

V.

Pabſts Nicolai Breve **an Biſchoff** Franconem **zu Tungern, worinn er ihm von ſeinem Verbrechen, daß er an dem** Synodo **zu Metz Theil genommen,** abſolviret, de Anno 864.

NIcolaus Epiſcopus, Servus Servorum Dei, Reverendiſſimo & Sanctiſſimo Franconi, Epiſcopo Tungrenſi. Excuſationis tuæ literis per Richardum venerabilem Diaconum tuum ſuſceptis, profeſſio ſanctitatis tuæ, qua te in nullo a ſede Apoſtolica diſſentire manifeſtas, quamque nobis a te minus, quam ab ullis aliis ſperabamus offerendam, nos plurimum exhilaravit. Sed confeſſio nihilominus in Domino exultare fecit. Eo enim quo veniam petitis, deliquiſſe vos procul dubio demonſtratis. Et revera qualiter ſine dilicto evadere poteratis, qui ſedentes in Concilio vanitatis, & ſi non favendo, certe tacendo, ſi non ſcribendo, profecto non reſiſtendo profanis geſtis declaramini conſenſiſſe? Ecce enim

Eſa. 58. 1. enim Dominus per Prophetam dicit: Quaſi tuba exalta vocem tuam, & annuncia populo meo ſcelera eorum. Ergo quia non annunciaſti, peccaſti: & quoniam vidiſti, & tacuiſti, procul dubio conſenſiſti. Verumtamen poſtquam, vivificante gratia, te foras vivificatum per confeſſionem exeuntem aſpicimus, quem introrſus labe mortuum putabamus, incomparabiliter exultamus, & gratias auctori omnium bonorum immenſis exſolvimus. Et hoc jam tibi divinitus non imputari optamus, quod tibi, quomodocunque exceſſeris, remitti a Domino poſtulamus, & quantum in nobis eſt, ex corde tibi ignoſcimus: quod B. Leonem omnibus, qui in Epheſino latrocinio conſentiendo errori deliquerant, amputato totius auctore ſcandali, ſolo videlicet Alexandrino Dioſcoro, peperciſſe non ignoramus. Quid autem mirum, ſi Guntharius, quem dicitis uti vetito ſibi officio, Apoſtolicam floccipendere ſententiam non metuit, qui divina præcepta totiens parvipendiſſe convincitur? Claret vero, & cunctis manifeſte datur intelligi, etiamſi nulla alia pravitatis ſuæ præſtitiſſent indicia, qualis ante pœnam extitit, qui ſe poſt pœnam talem exhibuit: & quam debite percuſſionem promeruit, qui etiam poſt, unde magis percuti debeat, admittere minime recuſavit. Eo igitur ſuadente nunc Apoſtolicis inſtitutis inobediens errat, quo nuper cœleſtibus oraculis ſemper obviaſſe repertus dicitur: antiquo ſcilicet adverſario, qui ſicut Leo rugiens juxta primum Apoſtolum circuit quærens, quem devoret. Sed tamen ad propoſitum redeamus, & votis tuis, quantum poſſumus, Deo præſtante, miſericorditer annuamus. Itaque ſi Theutgaudum Epiſcopum, ſicut profiteris, in Cathalogo Epiſcoporum non receperis, quousque de eo humanius tractemur, & ſi Guntharium miniſterium ſibi vetitum uſurpantem, non ſolum inter Epiſcopos non receperis, ſed nec ipſi, nec fautoribus ejus communicaveris, & ei in ſcelere permanenti epiſcopaliter contradixeris, & ſecundum vires in nullo a conſtitutis & ſententiis ab Apoſtolicæ Sedis Præſule, prolatis deviaveris: ſed de cætero pro fide catholica & correctione fidelium, ac pro conſervandis pontificis ac ſedis Apoſtolicæ privilegiis nobis conſenſeris, nobiscum pro viribus decertaveris, fratres quoque & proximos tuos nibiſcum ſapere hortatus fueris, Deus omnipotens interceſſione Apoſtolorum principum Petri ac Pauli, vincula omnium peccatorum tuorum abſolvat, & quicquid humanitus, quod in oculis majeſtatis ejus diſplicuit, egiſti, tibi miſeratus indulgeat, & te benedictionis ſuæ gratia replens ad beatitudinem viſionis ſuæ perducat. Cæterum admonemus te, ut ſi vere Epiſopus es, vere te ordines, te ſalves, in te gloriam Regis Lotharii exquiras: ita, ut veſtra unanimitas, nobis arctius hærens, vulnus ipſius admonendo, blandiendo, ſuadendo, in reliquo autem & brevitatem præſentis temporis exponendo, pœnas inferni & cœleſtia regna ante oculos proponendo curetis. Quod agere nullatenus poteſtis, niſi carnem ſuam, quam odio habens contra Apoſtolum a ſe pro- *Epheſ. 5. 29.* jicit, reciſo membro meretricis, noſtro & veſtro judicio arctatus, etſi non ſponte, ſaltem invitus receperit. Optamus Sanctitatem Tuam in Chriſto bene valere. Datæ XV. Kalend. Octobris, Indictione XIII.

VI.

Käyſers Caroli Craſſi Diploma, **Krafft deſſen er dem Hoch-Stifft Lüttich ein Dorff, nebſt unterſchiedenen Leibeigenen geſchencket,** de Anno 884.

IN nomine ſanctæ & individuæ Trinitatis. Carolus divina favente clementia Imperator Auguſtus, noverit ergo omnium fidelium noſtrorum, præſentium videlicet & futurorum induſtria, qualiter nos, per petitionem Rinchardæ, dilectæ conjugis noſtræ, imo & Luicvvardi S. Vercellenſis Eccleſiæ epiſcopi, & dilecti Archicancellarii noſtri, quasdam res proprietatis noſtræ ad partem S. Mariæ ſanctique Lamberti eccleſiæ Tungrenſis, vel Leodicenſes, cui præeſt venerabilis Franco, Epiſcopus, jure perpetuo in proprietatem conceſſimus, id eſt in pago Scarponnenſi villam, quæ dicitur Magdera, cum omni antiqua integritate ad eam pertinente, ædificiis videlicet, eccleſiis, terris, agris, vineis, campis, pratis, paſcuis, ſylvis, aquis, aquarum decurſibus, exitibus & redditibus, viis & inviis, cultis & incultis, communiis & mancipiis utriusque ſexus, vel quidquid ibi juſto ac legali ordine pertinere videtur: Et juſſimus hoc noſtræ auctoritatis præceptum inde conſcribi, per quod decernimus atque jubemus, ut præfatus Franco epiſcopus, pro fidelitatis ſuæ merito, eadem res in vita ſua, quieto ordine poſſideat, poſt ejus vero obitum fratrum uſibus eidem eccleſiæ ſervientium, absque ulla contradictione, mancipentur, nulliusque ejusdem eccleſiæ epiſcopus deinceps beneficiendi eas habeat licentiam. Et ut hæc authoritas largitionis noſtræ, noſtris, futurisque temporibus, Domino protegente, inviolabilis habeatur, & ab omnibus verius credatur & obſervetur, hoc idem præceptum propria manu noſtra ſubter

ſubter ſignavimus, & annulo noſtro ſigillari juſſimus, mancipia inſuper illa utriusque ſexus, quæ in Tungris ac Leodio reſidere & manere noſcuntur, de quocumque noſtro fiſco ſint, aut ex dominicato, aut ex beneficiato, univerſa eidem eccleſiæ perpetualiter habenda atque tenenda, ſicuti & alia ſupra ſcripta concedentes adjicimus & confirmamus

Sigillum Do (L. S.) mini Caroli Auguſti. Waldo, Epiſcopus, ad vicem Linquardi, archicancellarii, recognovi. Datum 6. Calend. Julii anno incarnationis Domini octingenteſimo octuageſimo quarto, indictione ſecunda, anno vero Imperii piiſſimi Imperatoris Caroli 4to. Actum Meantis Civitate, in Dei nomine, Amen.

VII.

Des Frantzöſiſchen Königs Caroli ſimplicis Diploma, **Vermöge deſſen er dem Hoch-Stifft Lüttich einige demſelben entzogene Güter** reſtituiret, de An. 894.

IN nomine ſanctæ & individuæ Trinitatis, Carolus, miſericordia Dei Rex. Si juſtitiam Dei vere diligimus & aures noſtræ pietatis juſtis accommodare petitionibus certamus, morem, ut decet, regium frequentamus, & ex hoc in futuro remunerari omnino credimus Quapropter notum eſſe volumus omnibus S. Dei Eccleſiæ fidelibus, tam præſentibus, quam & futuris, quoniam noſtræ genua ſereniratis adiens Dominus Franco, venerabilis Epiſcopus, reclamavit ſe de quibusdam rebus, de fiſco ſcilicet Arceias, in pago Portunenſi ſito, quas etiam ab Eva, Chunradi quondam muliere, per precariam acceperat, quod vi atque violentia ſibi ac Eccleſiæ ſuæ fuiſſent ablatæ. Quod ergo ut verum comperimus, ob Dei amorem & S. Lamberti remediumque animæ noſtræ, perque deprecationem cariſſimæ & venerabilis genetricis noſtræ Adeleidis ac Domini Fulconis, Remorum Archiepiſcopi præceptum noſtræ auctoritatis & hoc fieri, & ei dari juſſimus. Per quod jubemus atque præcipimus, ut nemini mortalium liceat quoquo modo, ab eo, vel ab Eccleſia ſua, ſucceſſoribusque ſuis prædictas res - - - - cum omni integritate, veluti continetur in præfata precaria. Quæ ab hodierna die & deinceps habeant, teneant, poſſideant, vel quidquid exinde facere voluerint, liberam ac firmiſſimam in omnibus, ſicut de aliis ſuæ Eccleſiæ rebus, habeant poteſtatem faciendi. Et ut hæc noſtræ auctoritatis largitio, per ſucceſſura annorum curricula rata & inconvulſa permaneat, manu propria eam ſubter firmavimus, & annuli noſtri impreſſione inſigniri juſſimus. Signum Caroli glorioſiſſimi Regis. Raubertus Notarius ad vicem Auskerici Cancellarii recognovit. Datum anno Incarnationis Dominicæ octingenteſimo nonageſimo quarto, anno quoque, regnante Carolo ſecundo, indictione duodecima, VI. Kalend. Octobris. Actum Attiniaco.

VIII.

Des Lotharingiſchen Königs Zventiboldi Diploma, **Krafft deſſen er dem Hoch-Stifft Lüttich das Dorff** Teux **mit allen ſeinen** Pertinentien **geſchencket**, de Anno 898.

IN Nomine Sanctæ & Individuæ Trinitatis. Zventeboldus, divina favente clementia Rex. Pro his, quæ ob amorem Dei, Eccleſiis Sanctis, locisque Sanctorum per manſuetudinem noſtræ ſerenitatis tribuimus, æternæ felicitatis beatitudine, ipſis intervenientibus ſanctis, omnimodis perfrui confidimus. Idcirco omnium ſanctæ DEI Eccleſiæ noſtrorumque fidelium, tam præſentium noverit, quam futurorum ſagacitas, quia nos pro ſalute noſtræ animæ piique genitoris noſtri, ſereniſſimi Arnulphi, Imperatoris, ac noſtrorum prædeceſſorum Imperatorum & Regum largimur Eccleſiæ in honore beatæ Mariæ, genitricis Dei & Domini noſtri, & præclari martyris Chriſti, Lamberti, in Leodico conſtitutæ, cui præſidet Franco, venerabilis Epiſcopus, villam noſtri Dominicatus, ſitam in pago Leuga, ſuper fluvium Poledam, vocabulo Teux, cum omnibus juſte & legaliter ad eam pertinentibus, videlicet mancipiis utriusque ſexus, campis, ſylvis, pratis, aquis, aquarumque decurſibus, molendinis, exitibus & reditibus, cultis & incultis, mobilibus & immobilibus, eo tempore & pacto, ut ex hoc & in antea præſcriptæ Eccleſiæ, nec non prædicto Epiſcopo, ſucceſſoribusque ejus, ſine contradictione aliqua, immobiliter perpetuo ſubſiſtant. Et ut hæc noſtræ benevolentiæ largitio a permanſuris ſucceſſionibus infucate ſervetur, noſtri annuli impreſſione ſubter inſigniri præcepimus. Signum Dn. Zventeboldi Regis. Walgerius Notarius, ad vicem Raerbodi Archi-Cancellarii, recognovit. Actum VIII. Idus Octobris, Anno Incarnationis Dominicæ octingenteſimo, nonageſimo octavo, regni vero Zventeboldi, ſereniſſimi ac piiſſimi Regis, quarto, actum villa Aquæ ductus, in Dei nomine feliciter, Amen.

IX.

IX.

Königs Ludovici Germanici Confirmation **einiger** Privilegien, **Schenckungen und Freyheiten des Hoch-Stiffts Lüttich**, de Anno 908.

IN Nomine Sanctæ & individuæ Trinitatis Ludovicus, divina ordinante gratia Rex. Si Eccleſiis Dei ſuisque rectoribus aliquid emelioriationis ad majora ſublevando roboramus, dubium non eſt a Deo nos accepturos retributionem, propter cujus hæc agimus honorem. Quocirca omnium ſanctæ Dei Eccleſiæ fidelium & noſtrorum præſens futuraque comperiat generalitas, quoniam Hedrimannus, Agrippinenſis Eccleſiæ Archi-Præſul inclytus, ſimulque Repehardus & Reginharius egregii comites, ad noſtræ ſublimitatis accedentes excellentiam, vice Stephani, venerabilis Epiſcopi, humiliter ſunt deprecati, ut ob Dei Sanctæque Mariæ atque Lamberti martyris amorem, cuncta, quæ retro omnibus temporibus, Tungrenſi Eccleſiæ fuerunt tradita a noſtris prædeceſſoribus, pari voto eidem habenda concederemus, ac noſtræ auctoritatis præcepto inviolando tutaremur. Quorum itaque petitionibus tanto libentius ceſſimus, quanto amplius id nobis a partibus noſtris profuturum proſpeximus. Idcirco hoc noſtræ confirmationis præceptum fieri juſſimus, per quod Laubacenſem Abbatiam a Domino patre noſtro, Arnulpho, Rege glorioſiſſimo datam, in pago ac in comitatu Huinuenſi ſitam, cujus ad præſens Comes videtur adeſſe Sigahardus, ac fiſcum nomine Tectis a Rege Suendipoldho, fratre noſtro, conceſſum in pago ac Comitatu Liuvienſi poſitum: cujus etiam in præſentiarum idem Comes dignoſcere exiſtere Sigehardus: atque Abbatiam nomine Foſſas per præſtariam a Giſſa Abbatiſſa, noſtra conſanguinea, noſtræ voluntatis conſenſu acquiſitam, in pago ac in Comitatu Lummenſi conſtitutam, cujus nunc adeſt Comes Berengarius: inſuper teloneum ac monetam de Trajecto, noſtra donatione cum conſenſu Albuini, eo tempore illius Comitis, conceſſam: pariter quoque Abbatiam, Heribotesheim nomine dictam, quæ a Gerhardo quondam Comite proprio jure habita poſtea pro culpa infidelitatis contra noſtram Serenitatem exhibita, noſtro ceſſit donatui verſa, quam prælibato Stephano ipſius proprio affini, quandoquidem manſit ſemper fidelis, dare volentes: tamen ſæpe jam dictæ Eccleſiæ, ipſius precatu, dedimus: hæc nominata & omnia cætera cum omni ſuorum integritate, quæ ibi nunc ſunt, vel juſte acquiri poterunt, jam ſæpius dictæ Eccleſiæ Paſtorique præſenti Stephano, & qui Dei nutu venturi ſunt, æternaliter poſſidenda concedimus

Eo videlicet ordinis modo, ut quidquid, ſecundum Dei ac ſuam diſpoſitionem facere maluerint, libero, quemadmodum ex aliis Eccleſiaſticis rebus, in faciendo potiantur arbitrio, quatenus ob hanc noſtræ mercedis, ſeu parentum noſtrorum emelioriationem pro nobis & pro illis præſens futurique Præſules cum omni ſibi congregatione commiſſa, Deum libenter exorare feſtinent.

Ut autem hujus noſtræ auctoritatis confirmatio pleniorem in Dei nomine obtineat firmitatis vigorem, manu propria eam ſubter firmavimus, annulique noſtri impreſſione inſigniri juſſimus. Signum Domini Ludovici Sereniſſimi Regis. Ernuldus Cancellarius ad vicem Ratpoti Archicancellarii recognovit. Datum V. Calendas Februarii, anno Incarnationis nongenteſimo octavo, Indictione undecima, anno autem regni Domini Ludovici octavo. Actum Aquisgrani palatio feliciter, Amen.

X.

Königs Caroli Simplicis **in Franckreich** Diploma, **vermöge deſſen er den** Canonicis **zu S.** Lamberti **zu Lüttich einen Forſt geſchencket**, de Anno 915.

IN nomine ſanctæ & individuæ Trinitatis Carolus, divina propitiante clementia Rex Francorum. Si Deum præ oculis habendo, in augmentandis ſuis Eccleſiis honoramus, noſtrosque fideles in ſuis rectis petitionibus libenter excipimus, divina humanaque nobis ſimul conciliamus atque regiam liberalitatem moribus paternis exequentes ſumus. Quocirca omnium noſtrorum fidelium præſentium videlicet ac futurorum comperiat ſolertia, quod Dudo, Virdunenſium Epiſcopus Raginerus, Marchio ſtrenuus, pariter etiam Robertus, noſtræ Serenitatis executor fideliſſimus, noſtram adierunt excellentiam, poſcentes prorſus. Uti, interventu Stephani, venerabilis Tungrorum Epiſcopi, noſtræ conſanguinitati affinis dilectiſſimi, partibus ſanctæ Dei genetricis Mariæ, almique martyris Lamberti, in proprium traderemus foreſtam quam olim pertinuerat ad Tectis villam, quam, dato fiſco, Zuendip. remiſerat ad manum regiam, quamque conſtat in pago Luvienſi, atque in comitatu Sichardi ſitam, atque iſtis finibus circumquaque concluſam. Terminatur a Welfingi pago usque in fluvium Amblevam, inde ad Monaſterium Stabulaus, ſicque vadit

ad ---- & inde ad Salceias, usque ad Nordrees fontem, & a Havernii usque ad Veſere, & idem ad rivum de Solmania, usque ad Solergeas & Hukelebac usque ad Veſerem & Geislampiam, usque ad Hoſpitale, & ſic revertitur ad Wilfingi, pagum. Horum itaque petitioni gratanter aſſenſum præbentes egimus, juxta quod fuerant obnixe poſcentes. Delegavimus namque ipſam foreſtam prælibatis partibus jure perpetuo in proprium tenendam, & totam undecunque ad integram, velut dudum ſemper in Regum manibus conſtiterat, firmavimus omni tempore poſſidendam, in tantum, ut neque a quoquam venatio ullatenus fiat per illam, niſi Prælati illius Eccleſiæ licentiam omnino habuerit indeptam. Si quis ita temerario auſu in ea venari præſumſerit, ſic bannum Regium inde componat, quomodo antea componat, quomodo antea componebatur, dum Regum in manibus ſteterat. Et ut hoc noſtræ auctoritatis præceptum perpetualiter manens ſemper ſit inconvulſum, has teſtatorias literas exinde fieri juſſimus, annulique noſtri impreſſione ſubtus inſigniri præcepimus. Signum Caroli Regis glorioſiſſimi. Jonſuinus Notarius ad invicem Herivei Archiepiſcopi ſummique Cancellarii, recognovit. Datum VIII. Kalendas Septembris, indictione tertia, anno viceſimo tertio, regnante Carolo Rege glorioſiſſimo redintegrante decimo octavo ---- Actum Monaſterio Arnulphi, in Dei nomine feliciter, Amen.

XI.

Konigs Caroli III. in Franckreich Edictum an alle in ſeinem Reiche befindliche Ertz- und Biſchöffe, worinn er ſich über Biſchoff Hilduinum zu Tungern beſchweret, und Richarium an ſeine Stelle zu ordiniren befiehlt, de Anno 919.

IN nomine ſanctæ & individuæ Trinitatis. Carolus, vir illuſtris, divina propitiante clementia Rex Francorum, omnibus Archiepiſcopis & Epiſcopis in regno nobis a Deo commiſſo conſtitutis pax & ſalus ab eodem Deo æterno. Quia divinæ propitiationis beneficia, quæ ab ipſo ab ipſis crepundiis experti ſumus, nullatenus enumerare poſſumus: idcirco laudem Domini loquetur os meum, & benedicet nomen ſanctum ejus in ſeculum ſeculi. Unde quia pluribus noſtris exigentibus meritis multotiens adverſa quæque ſuſtinuimus, credimus non hoc ad noſtræ damnationis meritum ſed ad gratiam ſuæ reconciliationis nobis fore permiſſum: ut flagellis ejus eruditi, diſcamus perverſa cavere, & in cunctis ejus voluntatibus parere. Sicut nobis de multis notum eſt, cum olim quidam noſtri fideles, a noſtra debita fidelitate exorbitantes, vitam & regnum nobis auferre moliti ſunt, euntes poſt inimicos noſtros eisque familiariter inhærentes, res & epiſcopi noſtri regni ab ipſis dari ſibi concupieruot. Ut ergo de multis taceamus, unum, qui nobis noſtris viſceribus ſerpentinum virus infudit, veſtræ ſanctitati propalavimus: Hilduinum videlicet, qui contra regalem agens poteſtatem, contra quo-
3. Petr. 2. 17. que Apoſtoli dicta, ubi dicitur: Deum timete
Rom. 13. 1. regem honorificate, & non eſt poteſtas niſi a Deo & qui poteſtati reſiſtit, Dei ordinationi reſiſtit, non eſt enim poteſtas, niſi a Deo, & adverſus citharœdi David dicta, ubi ad Domin. loqui-
Pſal. 65. 12. tur: Impoſuiſti homines ſuper capita noſtra. Quique ultra Rhenum ad animicos noſtros proficiſcens, minimeque reminiſcens Sacramentorum ſuorum nobis promiſſorum, eaque retro dorſum abjiciens, ab Heinrico, inimico noſtro, Epiſcopium Tungrenſis Eccleſiæ expetiit, ſuaque damnatione contra omnia ſtatuta tam ſacrorum patrum, quam regum videlicet anteceſſorum noſtrorum uſurpavit. De qualibus in libro regum Capitulari ita dicitur: Si quis præſumpſerit, quam non meruit a Principe vel Seniore juſto dignitatem, ſacrilegus habeatur. Et B. Gregorius: Sicut qui invitatus renuit, quæſitus refugit, ſacris eſt altaribus admovendus: Sic qui ultro ambit, vel qui importunus ſe ingerit, procul dubio eſt repellendus. Nam qui nititur ad altiora contendere, quid agit, niſi ut creſcendo decreſcat? cur non perpendit, quia benedictio illa in maledictum convertitur, qui ad hoc, ut fiat hæreticus promovetur?

Cum quidam peſtiferi viri, ut ſupra memoravimus, a noſtra fidelitate deviarent, convocavimus Archiepiſcopos, Præſules XVI. noſtri regni. Nonnullos etiam Proceres, Marchiones & Comites, Optimatesque, ut eorum conſilio, auctoritate, atque virtute tantæ veſaniæ reſiſteremus. Inventum eſt, ut nova gibborum genera novis medicationibus ſecarentur ac ſanentur, pellentes eos Epiſcopali auctoritate, ſacrorumque Canonum conſtitutione, e cœtu & conſortio Chriſtianorum. Quorum præſumptioni ac nefandæ tyrannidi Hilduinus ſe immiſcens, datis Heinrico, ſuisque proceribus complurimis auri argentique ponderibus, non ſolum cum eis ſcienter participavit, ſed etiam ex theſauris Eccleſiæ Tungrenſis, quos inſtinctu diabolico rapuerat, vel furatus fuerat, quibusdam minis ac terroribus egit, ut Herimannus, Agrippinæ Civitatis Archiepiſcopus, per violentiam Heinrici ſuorumque fidelium, illum in Pontificem conſecraret. Nam ſi non feciſſet, ſicut ipſe venerabilis Archiepiſcopus nobis poſtea in præſentia plurimorum retulit, ſibi vitam resque Eccleſiaſticas auferret, omnemque familiam trucidaret, ac illorum bona diriperet. Ideoque absque legitimorum anteceſſorum auctoritate eum conſecravit, ut ipſe adhuc teſtatur, ſed tantis terroribus ac diris crudelitatibus coactus.
Can. 5. Unde in Nicæno Concilio ita ad locum invenitur: Si quis ex clero deprehenſus fuerit cum excommunicatis communicare, etiam ipſe privetur communione, tanquam qui regulas confundit, quæ longe lateque in diverſis Conciliis & Capitularibus regum de excommunicatis inveniuntur.

Idem etiam Hilduinus res noſtri regni ex præfato Epiſcopio invaſit, diripuit, & pro libido abduxit agens contra ſtatuta Anacleti Papæ ubi dicitur: S. Anacletus, qui ab ipſo Petro Apoſtolo ordinatus eſt Presbyter, poſtea in ſede Romana ſucceſſor illius factus Epiſcopus, cum totius mundi ſacerdotibus judicavit. Qui abſtulerit, inquit, patri vel matri aliquid, homicidii particeps eſt; Pater noſter ſine dubio Deus eſt: mater vero noſtra Eccleſia eſt, quæ nobis in baptiſmo regeneravit. Ergo qui pecunias Chriſti & Eccleſiæ rapit, aufert, vel fraudat, homicida eſt, atque homicida in conſpectu juſti Judicis deputabitur. Qui rapit pecuniam proximi ſui, iniquitatem operatur: qui autem pecuniam vel res Eccleſiæ abſtulerit, ſacrilegium facit, & ut ſacrilegus judicandus eſt.

Præfatus denique Hilduinus theſauros Eccleſiæ Tungrenſis & Aquisgrani palatii, juxta B. Lamberti corpus martyris in quadam arca poſitos, avida cupiditate rapuit eosque inimicis noſtris, ſuis videlicet fautoribus contulit & Eccleſiæ abſtulit. De quo quibusque hujuscemodi ſacri Canones ita decernunt: Si quis inventus fuerit aliquid de miniſteriis Eccleſiæ vendidiſſe, vel abſtuliſſe, qui ſacrilegium commiſit, placuit eum in ordine Eccleſiaſtico non haberi. Unde & B. Auguſtinus XLVII. Evangelii homilia Johannis dicit: Ecce inter ſanctos eſt Judas, ecce fur eſt Judas, & ne contemnas, fur hic ſacrilegus eſt, non qualiumcunque fur loculorum, ſed dominicorum loculorum, ſed ſacrorum. Et poſt pauca: Quicunque aliquid de Eccleſia aufert vel fraudat, Judæ proditori comparatur.

Hos Eccleſiæ theſauros Epiſcopis & Comitibus & fautoribus pro ſua ordinatione dedit, non præ oculis habens ſtatuta Africani Concilii, quibus præcipitur, ut nullus per pecunias ordinetur, ita inquiens: Si quis Epiſcopus per pecunias obtinuerit dignitatem, dejiciatur, modis omnibus abſcidatur, ſicut Simon magus abſciſſus eſt a Petro. Item in
Can. 2. Concilio Chalcedonenſi: Si quis Epiſcopus, Presbyter, aut Diaconus ſub pretio Spiritus Sancti gratiam obtinere voluerit, proprii gradus periculo ſubjacebit: Et nihil ex hac ordinatione, vel promotione, quæ eſt per negotiationem facta, proficiat, ſed anathematizetur.

Jam dictus Hilduinus ad cumulum ſuæ damnationis ante venerabilis Herimanni præſentiam veniens, ſuper ſacra nefanda juravit, quod ego Karolus Epiſcopium Tungrenſe dederim, & quosdam ex clericis & laicis jurare compulit. Quod quam ſit abſurdum, quamque vitandum, ſparſim ſanctarum ſcripturarum teſtimonia approbant.

Memoratus præterea Hilduinus per Dominum Herimannum, Epiſcopum tertio vocatus ad Synodum, ut contra hæc, quæ ſibi objiciuntur reſponderet, ſi juſtam cauſam haberet, aut ſi non poſſet, canonum feriretur ſpiculis. Qui quoniam quidem venire diſtulit, incidit ſententiam Bonifacii Papæ ita dicentis: Probat vera eſſe illa, quæ adverſus ſe dicta ſunt, qui ad ea confutanda adeſſe minime vult. Et ne dubitet, quod ita judicium nocens ſubterfugit, quemadmodum ut abſolvatur, qui eſt innocens quærit. Et poſt pauca: Confitetur enim de omnibus, quisquis ſubterfugere judicium poſſe dilationis putat. Idem ipſe: Si adeſſe voluerit, præſens, ſi confidit, ad objecta reſpondeat. Quod ſi adeſſe neglexerit dilationem ſententiæ de abſentia non lucretur.

Omnes tam cleri quam laici ſupradictæ Eccleſiæ, noſtram adeuntes ſublimitatem, luctuoſis vocibus innotuerunt, quod jam ſæpe memoratus Hilduinus cum ſuis prædonibus bona illorum diripuit, omnemque illorum facultatem & ſupellectilem abſtulit, nihilque illis remanſit, unde ſaltem ſibi victus ſufficientiam adhiberent. Addentes etiam in precibus, ut veſtro Conſilio citius ageretur, ne amplius prædæ & direptioni paterent: ſed illis ad ordinandum daremus Pontificem Richerum, quem concorditer elegerunt. De quibus videlicet omnibus hic capitulatim inſertis veſtrum precamur pontificium, ut propter Deum & debitam, quam nobis polliciti eſtis, fidelitatem, pro viribus exinde adjuvetis, ut noſter honor in hujusmodi negotiis amplius non decreſcat & ſtatus Sanctæ Dei Eccleſiæ ſtabiliatur.

XII.

XII.

Käyſers Ottonis I. Diploma, Vermöge deſſen er dem Hoch-Stifft Lüttich das Cloſter Eiche mit ſeinen Pertinentien geſchencket, de Anno 944.

IN nomine ſanctæ & individuæ Trinitatis, Otto divina providentia Rex. Si locis divino cultui mancipatis aliquid impendimus, augmenti æternæ remunerationis cumulum ſperamus inde nos adepturos. Quocirca noverit omnium fidelium noſtrorum cautela, tam præſentium quam ſuccedentium, qualiter, ob amorem omnipotentis Dei, interpellante noſtram liberalitatem Duce Conrado, tradidimus ad Leodicenſem ſedem, in honore ſemper Virginis Mariæ dedicatum quoddam monaſterium, Eiche vocatum, ſuper fluvium Votra conſtructum, ſitum in pago Huſce, in Comitatu Rodulphi, quatenus præfatæ Eccleſiæ, cui modo præeſt Farabertus Epiſcopus: ſuique ſucceſſores eandem inde teneant poteſtatem, quam in reliquis habent rebus ad ſuam ſedem pertinentibus, cum omnibus ad prænotatum cœnobium juſte ſpectantibus terris, mancipiis cunctisque, quæ dici vel nominari poſſunt. Et ut hæc auctoritas noſtra præceptumque traditionis inviolatum deinceps permaneat, juſſimus hoc conſcribi, ſigillique noſtri impreſſione munitum firmari. Signum Domini Ottonis Sereniſſimi Regis. Eimo Notarius, ad vicem Brunonis Archicancellarii recognovi. Actum Quitilenеburg, anno Incarnationis Domini nongenteſimo, quadrageſimo quarto, IV. Nonas Julii, regni autem Domini Ottonis decimo ſexto, indictione ſeptima.

XIII.

Käyſers Ottonis I. Diploma, worinn er alle Schenckungen und Freyheiten, die ſeine Vorfahren dem Hoch-Stifft Lüttich ertheilet, confirmiret de Anno 972.

IN nomine ſanctæ & individuæ Trinitatis, Otto, divina favente clementia Rex. Omnium fidelium noſtrorum præſentium ſcilicet & futurorum cognoſcat induſtria, quomodo adiit celſitudinem noſtram fidelitatis noſtræ promptiſſimus exequutor Notkerus, Tungrenſis, ſeu Leodienſis eccleſiæ venerabilis epiſcopus petens, ut ea omnia, quæ anteceſſores noſtri, piiſſimi Romanorum Reges & Imperatores Leodienſi eccleſiæ ſanctæ Mariæ ſanctique Lamberti, ubi idem prætioſus martyr, corpore quieſcit, contulerant, & nos concederemus. Nos vero, ob amorem Dei, & animæ noſtræ ſalutem, juſtæ petitioni ejus aurem libenter accommodavimus, & hoc noſtræ auctoritatis præceptum, ad augmentandas & confirmandas res prædictæ eccleſiæ, fieri decrevimus, per quod fideli noſtro Notkero, venerabili epiſcopo, & omnibus, qui poſt eum in Leodienſi eccleſia futuri ſunt epiſcopi confirmamus has abbatias Laubienſem & Foſſenſem cum omni integritate ſua, & Comitatum de Brunengerunz, & in Trajecto, quicquid regalis jus fiſci exigere poterat in moneta, in telonio, tam in navibus & ponte, quam foro, & vicis, exitibus & reditibus ipſius loci. Concedimus etiam & confirmamus ei abbatiam ſancti Petri in loco, qui dicitur Gemblues, in Comitatu Darnuenſi, cum omnibus ad eam pertinentibus mobilibus vel immobilibus, tam cum his, quæ infra ditionem ejusdem abbatiæ in præſenti conſiſtunt, quam & illis, quo divina largitas illic conferri & augeri diſpoſuerit. Hanc itaque abbatiam omnino liberam præfatæ Leodienſi eccleſiæ confirmamus, & in perpetuum poſſidendam concedimus; eo rationis modo, ut nullus Comes, vel ſub Comite agens, nullus advocatus, vel quælibet ſecularis perſona, ad cauſas audiendas, vel ad aliqua diſtrictionis negotia exercenda, ipſam abbatiam, & ei ſubdita loca, intrare & inquietate præſumat, ſed Leodienſis epiſcopi proviſioni, ordinationi, advocationi, tuitioni ſubjaceat, talemque loco illi Leodienſis epiſcopus tutorem & Advocatum præficiat, ſub quo res & homines abbatiæ defendantur & conſerventur, ut deinceps augmentum & Supplementum ſint uſibus inibi Deo ſervientium. Et ut hoc a fidelibus noſtris verius credatur, ac per ſuccedentium temporum curricula diligentius obſervetur, manu noſtra ſubter illud firmamus, & annuli noſtri impreſſione ſignari juſſimus

Sigillum Domini Ottonis, glorioſi Regis. (L.S.)

Hildibaldus epiſcopus & Cancellarius vice Willigiſi, archicapellani recognovi.

XIV.

Käyſers Ottonis II. Confirmation aller Schenckungen und Freyheiten, ſo dem Hoch-Stifft Lüttich von ſeinen Vorfahren ertheilet worden, de Anno 981.

IN nomine ſanctæ & individuæ Trinitatis. Otto, divina favente clementia Imperator Auguſtus. Noverint omnes noſtri fideles, tam præſentes, quam etiam futuri, quod venerabilis

rabilis Epiſcopus Leodienſ. Notkerus præcepta quædam noſtris obtulit obtutibus, quæ ab anteceſſoribus noſtris Pipino, Carolo, Ludovico, & item Carolo, Regibus Francorum, collata erant Eccleſiæ S. Mariæ & S. Lamberti, & inſuper a patre noſtro Othone Imperat. confirmata, ſuper univerſas poſſeſſiones ejusdem matris Eccleſiæ: quarum iſtæ ſunt capitales, Hoyum, Foſſes, Lobies, Tungres -- & ſuper cætera loca, cum omnibus rebus & hominibus ad ea pertinentibus, ut, omni publica poteſtate excluſa, in manu Epiſcopi ſingulariter conſiſtant. Nos itaque eandem ſanctæ Eccleſiæ dignitatem conſiderantes, Imperiali edicto præcipimus, ut nullus Comes, nullus judex, niſi cui Epiſcopus commiſerit, audeat poteſtatem exercere ſuper ea loca, neque placitum habere, aut freda, aut tributa, aut bannos, aut telonia, aut reditus de ſtatione navium exigere, neque in quibuslibet aliis, quæ vel nunc habentur, vel de cætero habenda ſunt. Si quis autem contra hoc noſtrum præceptum egerit, & ullam vim in rebus Eccleſiæ, ſub nomine poteſtatis fecerit, & bannum regium componat & conatus ejus irritus fiat. Hanc autoritatem manu propria firmavimus & annuli noſtri impreſſione ſignari juſſimus. Hildibaldus Cancellarius, ad vicem Willigiſi Archicapellani, notavi. Datum VIII. Idus Januarii, anno Dominicæ Incarnationes nongenteſimo, octogeſimo primo, regni Othonis II. decimo nono, Imperii vero XIII. Indictione VI. Actum in Gruona.

XV.

Käyſers Ottonis III. Diploma, Vermöge deſſen er dem Hoch-Stifft Lüttich die Grafſchafft Huy geſchencket, auch aller ſeiner Vorfahren demſelben ertheilte Schenckungen und Freyheiten confirmiret, de Anno 985.

IN nomine ſanctæ & individuæ Trinitatis, Otto divina favente clementia Rex. Cunctis fidelibus noſtris præſentibus ſcilicet atque futuris per ſcripti hujus prætitulationem manifeſtari voluimus: quia adiit Celſitudinem noſtram venerabilis & fidelitatis noſtræ in omnibus executor, Notgerus, Tungrenſium, vel Leodicenſium Epiſcopus, ut ei, vel ſucceſſoribus ſuis, S. Mariæ ſanctoque Lamberto deſerviturus, Comitatum Hoyenſem, qui in noſtra ditione hactenus erat, quemque Aufridus Comes, illuſtris vir, qui illum ad præſens tenebat, pro Dei honore & prædictorum ſanctorum veneratione ipſiusque Epiſcopi amore reddiderat, perpetuo habendum concederemus. Et quia, quod reliquum erat regiæ ditionis, in moneta ſcilicet, & telonio, reliquisque reditibus, munificentia regum, vel imperatorum, prædeceſſorum noſtrorum, Eccleſiæ S. Mariæ in Leodio, vel Hoyo poſitæ, jam ceſſerat & dilectiſſima mater noſtra Theophania Imperatrix fiendum petebat, ratum duximus ejus ſubſervire petitioni. Igitur ſuper id, quod ab anteceſſoribus noſtris Regibus, vel Imperatoribus, Eccleſiæ jam dictæ Tungrenſi, vel Leodienſi conceſſum fuerat, ſcilicet in vicis Trajecto, Hoyo --- Deonanto, vel in Monaſteriis, caſtellis, cortibus & villis, jam ad ſervitium ejusdem Epiſcopi acquiſitis, vel de cætero adquirendis, id eſt: ut nullus comes, vel ſub comite agens, vel judex, aut ex judiciaria poteſtate, exceptis eis, qui ab Epiſcopo ſuffecti fuerint, in loca ſupradicta reſidere audeat, vel ad cauſas audiendas, aut freda, aut tributa, aut bannos, aut telonia, aut reditum de ſtatione navium, aut aliquod omnino diſtrictum exigendum, aut manſiones, vel ratas faciendas, aut fidejuſſores tollendos, aut ullas redibitiones, aut illicitas occaſiones inquirendas, ſicut continebatur in præceptis regiis, vel Imperialibus, munificentiæ vel immunitatis intuitu, ſuper denominatis Eccleſiis jam olim conceſſis. Super hæc inquam, omnia, quæ dicta ſunt, quæque ab anteceſſoribus noſtris Eccleſiæ S. Mariæ ſanctique Lamberti conceſſa ſunt, concedimus eidem venerabili Nothero Epiſcopo, & per eum, omnibus ejus ſucceſſoribus, quod reliquum Hoyenſis comitatus in noſtra ditione ſuperfuerat, infra eundem vicum, vel extra, ut tam idem Epiſcopus, quam & reliqui per ſuccedentia tempora Epiſcopi, cuicunque fidelium ſuorum & noſtrorum militum, vel amicorum dari illum cenſuerint, liberam habeant facultatem: ſalva tamen, ſi ita Epiſcopo viſum fuerit, in dando noſtra reverentia, vel propter debitum nobis ab omnibus honorem, vel propter bannum legalius faciendum. Itaque pro animæ noſtræ, vel anteceſſorum noſtrorum remedio, vel Dei ſervitio melius & fidelius explendo, quidquid Cameræ noſtræ provenire poterat ex comitatu jam dicto, Eccleſiæ ſupradictæ vel noſtri Epiſcopi -- cedendum permittimus. Et ut hoc auctoritatis noſtræ præceptum & firmius credatur & diligentius ab omnibus obſervetur, manu propria firmavimus, & annuli noſtri impreſſione ſubterſignari juſſimus. Hildibaldus, Epiſcopus & Cancellarius, vice Willigiſii Archicapellani recognovi. Datum nonis Junii, anno Dominicæ Incarn. nongenteſimo octogeſimo quinto. Indictione XIII. anno vero Tertii Othonis regnantis ſecundo. Actum in Gilenheim feliciter, Amen.

XVI.

Käyſers Ottonis III. Diploma, Vermöge deſſen er dem Hoch-Stifft Lüttich die Freyheit verſtattet, an innen benenntem Orte einen Marckt, Müntze und Zoll anzulegen, de Anno 994.

IN Nomine Sanctæ & Individuæ Trinitatis, Otto, divina favente clementia Imperator. Noverit omnium fidelium noſtrorum, præſentium videlicet & futurorum induſtria, qualiter nos, ob amorem Notkeri, venerabilis Leodienſis Epiſcopi, maximeque ob remedium animæ noſtræ, eidem venerabili Epiſcopo conceſſimus, ut in loco Foſſis nuncupato thelonium mercatumque & monetam, & materiam cereviſiæ conſtitueret. Et hoc proinde noſtræ auctoritatis præceptum, ei conſcribi juſſimus, per quod præcipimus, firmiterque fieri volumus, quatenus in prædicto mercato, moneta, thelonioque, & cereviſiæ materia, ad aliquem nihil pertingat poteſtativa manu aliquid agere, niſi Epiſcopo in præfata ſede conſtituto, ipſiusque advocato: Sed neque eundo, neque redeundo, mercatores ad ipſum locum negotii properantes, thelonii conſtitutionem contemnere præſument. Et ut verius credatur, manu noſtra illud ſubterfirmavimus annulique noſtri impreſſione ſigillari juſſimus. Signum Domini Ottonis, Imperatoris auguſti. Willigiſus Cancellarius, vice Roberti Archi-Capellani notavi. Data anno incarnationis Domini, nongenteſimo, nonageſimo quarto, indictione ſecunda. Anno vero regni Dn. Ottonis decimo quarto, Imperii ſeptimo, actum Ersphesfort.

XVII.

Käyſers Ottonis III. Diploma, Vermöge deſſen er dem Hoch-Stifft Lüttich innen benennte Güter und Unterthanen geſchencket, de Anno 997.

IN nomine ſanctæ & individuæ Trinitatis, Otto, Romanorum Imperator Auguſtus. Notum fieri volo omnibus, tam futuris, quam præſentibus, qualiter conſultu & juſta petitione Domini Sylveſtri Papæ, primum quidem familiam in Marſua & in Caſelli, nec non Hittinchuſen, quæ ad Herivvardi cum omnibus familiis & prædiis fideli noſtro Notkero, Leodienſium epiſcopo, conſenſu, in recompenſatione videlicet ſervitii avo patrique meo, & mihi exhibiti, & Devotionis, quam in eo præ omnibus promptam, ad exequendam voluntatem meam & juſtitiam ſemper reperi: ea ſcilicet ratione, ut fratres in monaſterio ſancti Johannis in Inſula, ab eo ante civitatem noviter conſtructo ad remedium animæ meæ, & ipſius, pro cujus amore exhibui, redditibus ejusdem loci in perpetuum, ſicut propriis, utantur, quatenus his utendo, meique memoriam habendo, ab ipſo cui cuncta debemus, exaudiantur, & veniam delictorum mihi impetrare mereantur. Hanc conceſſionem ſic in futuro per Imperialem noſtram ſententiam eſſe voluimus inviolabilem, ut ſi quis eam laceſſere tentaverit, & conatus ejus judiciaria poteſtate deprimatur, & id, quod quærit, nullatenus adipiſcatur. Ut autem ſecundum votum noſtrum inconvulſa maneat, more anteceſſorum noſtrorum, ſigilli noſtri impreſſione ſubſignare juſſimus.

Sigillum Dn. (L.S.) Ottonis invictiſſimi Imperatoris auguſti.

Hildibaldus Epiſcopus & Cancellarius, vice Willigiſii archiepiſcopi, recognovi. Datum quinto idus Aprilis, anno Dominicæ Incarnationis nongenteſimo, nonageſimo ſeptimo, indictione decima, anno autem tertii Ottonis regnantis decimo quarto, imperii vero primo. Actum Aquisgrani palatio.

XVIII.

Käyſers Henrici II. Confirmation aller von ſeinen Vorfahren dem Hoch-Stifft Lüttich ertheilten Schenckungen und Freyheiten, de Anno 1006.

IN nomine ſanctæ & individuæ Trinitatis. Henricus, divina favente clementia Rex. Nobis profuturum, & ad vitam præſentem tranſigendam & ad futuram feliciter obtinendam credimus & ſcimus, ſi ſecundum fidelium noſtrorum juſtas petitiones, eccleſiaſticas facultates a cujusque poteſtatis judiciaria diſtrictione liberaverimus, & libertates augmentaverimus, & augmentatas Regalis præcepti munimine tuendas eſſe firmaverimus. Quapropter notum eſſe volumus omnibus noſtris fidelibus, tam futuris, quam præſentibus, quia vir venerabilis, Notkerus, Tungrenſis, ſeu Leodienſis epiſcopus, quoddam præceptum noſtris obtulit obtutibus, quod erat ſecundi Ottonis, Imperatoris & conſanguinei noſtri, & manu firmatum, & Sigillo ſignatum, in quo dicebatur, quod non ſolum ipſe & pater ſuus primus videlicet Otto, Imperator virtute & nomine, ſed anteceſſores eorum, Reges ſcilicet Francorum Pipimus, Carolus, Ludovicus, Lotharius, & item Carolus, & etiam cæteri Reges

Reges anteceſſores & ſucceſſores eorum, eidem eccleſiæ ſanctæ Mariæ & ſancti Lamberti, cui auctore Deo idem epiſcopus præeſt, per auctoritatis ſuæ præcepta contulerant, ut & ipſa & ſuæ appenditiæ, quæ ſunt videlicet Lobiis & in loco, qui dicitur ad ſanctum Hubertum, Bronio, Gembluos; Foſſis in Malonia, Namurco, Dionante, Geumaco, Edla, Tungris Hoyo, Trajecto, Malinas, vel in cæteris locis, cum omnibus rebus, vel hominibus ad ſe pertinentibus libere per ſe conſiſterent, & ab omni inquietudine judiciariæ poteſtatis defenſæ & ſecuræ manerent; Hujus ſecuritatis auctoritatem, ſic ab anteceſſoribus noſtris promulgatam, ut ob amorem Dei & reverentiam ejusdem eccleſiæ aſſenſus noſtri adjectione firmaremus, petiit prædictus venerabilis epiſcopus. Cujus juſtæ & rationabili petitioni aurem libenter accommodavimus & hoc noſtræ auctoritatis præceptum, erga ipſam eccleſiam tuitionis gratia, pro divini cultus amore, & animæ noſtræ ſalute fieri decrevimus, per quod firmiſſime jubemus, ut deinceps nullus Comes, nullus judex, niſi cui Epiſcopus commiſerit, in prædicta loca, vel eorum territoria, quæ in quibuslibet pagis, infra regni noſtri ditionem & nunc habent, & in futuro habenda ſunt, ad cauſas audiendas, vel ad freda, aut banna, aut tributa, aut de ſtatione navium, vel de qualibet alia re, telonia exigenda, aut aliqua diſtrictionis negotia ſuper homines tam ingenuos, quam ſervos in eis manentes, exercenda, noſtris & futuris temporibus ingredi audeat, vel quicquam in eis contra voluntatem Epiſcopi, ſucceſſorumque ejus attentare audeat: Sed ipſi præſuli ſucceſſoribusque ſuis, & nunc & ſemper, liceat res prædictæ eccleſ. & illi ſubditarum, ſub tuitionis atque immunitatis noſtræ defenſione, remota totius judiciariæ poteſtatis inquietudine quietas poſſidere, & noſtro Imperio parere, atque pro incolumitate noſtri & noſtræ conjugis & pro ſtatu ac diuturnitate regni noſtri, una cum clero & populo ſibi ſubjecto, clementiam Dei jugiter exorare, & quicquid de præfatis rebus eccleſiarum, jus fiſci exigere poterat, prædictæ eccleſiæ eſſet, ut deinceps ad peragendum Dei ſervitium augmentum & ſupplementum fiat. Hujus itaque præcepti authoritatem, ut nomine ipſius, qui nobis præcipiendi conceſſit poteſtatem, pleniorem obtineat vigorem & a fidelibus Sanctæ Dei eccleſiæ ac noſtris diligentius conſervetur, & manu propria firmavimus & ſigilli noſtri impreſſione ſignari juſſimus.

Sigillum Domini Henrici, Regis invictiſſimi. (L.S.)

Eberhardus, Cancellarius, Vice Willigiſii Archiepiſcopi recognovit. Datum quarto idus Junii, Dominicæ Incarnat. milleſimo ſexto, Indictione tertia, Anno vero Domini Henrici ſecundi, Regis, quinto. Actum Erſtem feliciter, Amen.

XIX.

Käyſers Henrici II. Diploma, Krafft deſſen er dem Hoch-Stifft Lüttich einen gewiſſen Forſt mit allen ſeinen Pertinentien geſchencket, de Anno 1008.

IN Nomine Sanctæ & Individuæ Trinitatis, Henricus, divina favente clementia Rex. Si Eccleſias Dei alicujus doni incremento meliorare ſtuduerimus, nobis id profuturum eſſe minime dubitamus, quapropter omnium fidelium noſtrorum, præſentium ſcilicet ac futurorum induſtriæ notum eſſe volumus, qualiter nos divini amoris inſtinctu, nec non Heymonis, Sanctæ Virdunenſis ſedis præſulis, atque Helzelonis Comitis, interventu, quandam juris regni noſtri foreſtim, intra iſtos fines adjacentem, hisque terminis præcinctam. Ex uno latere fluvioli Polera & Edera, ex alio ſumma fluviolus: ex tertio, ſtrata Imperialis, quæ a ſumma tendit usque ad villam, quæ nominatur Pons Imperii ex quarto Moſa, & inter ortum Poleræ & ſummæ, ſylva, quæ dicitur Heya, cum banno noſtro, cæterisque ejus pertinentiis, ſeu, cum omnibus, quæ quolibet modo dici, vel ſcribi poſſunt, utilitatibus, ſecundum collaudationem comprovincialium inibi prædia habentium, ſanctæ Leodienſis Eccleſiæ Epiſcopo, ejusque rectori Baldrico videlicet antiſtiti per hanc noſtram præceptalem paginam concedimus, atque largimur, & de noſtro jure ac dominio in ejus jus & dominium prout juſte & legaliter poſſumus, omnino transfundimus, ea ſcilicet ratione, ut prædictus Baldricus Epiſcopus ſuique ſucceſſores, de jam nominata foreſti, ejusque pertinentiis, liberam de hinc habeant poteſtatem tenendi, fruendi, vel quicquid eis libuerit faciendi, omnium hominum contradictione remota. Et ut hæc noſtræ donationis auctoritas ſtabilis & inconvulſa omni permaneat tempore, hoc præceptum inde conſcriptum, manu propria corroborantes, ſigilli noſtri impreſſione inſigniri juſſimus.

Sigillum Domini Henrici, Regis invictiſſimi. (L.S.)

Eberhardus, Epiſcopus & Cancellarius, vice Willegiſi Archicapellani, recognovit. Datum Kal. Julii, indictione ſexta, anno Dominicæ incarnationis milleſimo octavo: Anno vero Domini Henrici Secundi regnantis ſeptimo. Actum Coloniæ feliciter, Amen.

XX.

Käyſers Henrici II. Diploma, Vermöge deſſen er dem Hoch-Stifft Lüttich das Jagt-Recht in deſſen Wäldern verſtattet de Anno 1008.

IN nomine ſanctæ & individuæ Trinitatis. Henricus, divina favente clementia Rex, notum ſit omnibus noſtris fidelibus, præſentibus ſcilicet & futuris qualiter nos, interventu atque petitione Heriberti Colonienſis Archiepiſcopi, bannum noſtrum beſtiarum Baldrico, ſanctæ Leodienſis eccleſiæ præſuli nec non Baldrico Comiti, ſuper eorum proprias ſylvas, quæ ſunt inter illa duo flumina quæ ambo Nithe vocantur, & tertium, quod Thila nominatur ſitæ & quæ pertinent ad illas villas Heiſte & Heiſten, ac Badfrido, nec non Maclines, nominatas, quod tamen totum Wauervvald appellatur. In comitatu vero Gotizonis Comitis, qui Antvverf dicitur, ſitum per hanc noſtram præceptalem paginam concedimus atque largimur, & de noſtro jure in eorum jus ac dominium transfundimus, ea videlicet ratione, ut præſcripti Baldrici, de prænominato banno, ejusque utilitate dehinc liberam habeant, quicquid ſibi placuerit poteſtatem faciendi, omnium hominum contradictone remota. Et ut hæc donationis noſtræ auctoritas ſtabilis, & inconvulſa omni permaneat tempore, hæc præceptum inde conſcriptum, manu propria corroborantes Sigillo noſtro inſigniri juſſimus.

Sigillum Dn. Henrici Regis invictiſſimi. (L.S.)

Eberhardus Cancellarius, vice Willigiſi archicapellani recognovit, Datum pridie idus Septembris indictione ſexta, anno Dominicæ incarnationis milleſimo octavo, anno vero Domini Henrici ſecundi regnantis ſeptimo, actum Treviris feliciter, Amen.

XXI.

Käyſers Conradi II. Diploma, Krafft deſſen er dem Hoch-Stifft Lüttich das Gut Herwarde wieder gegeben, de Anno 1024.

IN nomine ſanctæ & individuæ Trinitatis, Conradus, divina favente clementia Rex. Notum eſſe volo omnibus ſanctæ Dei eccleſiæ fidelibus, tam futuris, quam præſentibus, quoniam Durandus, Leodienſis eccleſiæ epiſcopus ad noſtræ ſublimitatis excellentiam accedens, nobisque repræſentans ſcriptum Imperiali auctoritate ſubnixum, humiliter deprecatus, juſtitiam & miſericordiam ſibi fieri de Hervvarde, quam Domin Imper. tertius Otto, pro animæ ſuæ recompenſatione, & Domini Notgeri epiſc. fideli ſervitio, St. Leodienſi Eccleſ. firma conſtipulatione tradidit, & per annos ferme viginti ſex, absque omni contradictione, ſupradicta Eccl. tenuit, ſed per aliquantum temporis, ſecundum ſuæ voluntatis arbitrium, Dom. Imper. Henricus, eidem eccleſiæ ſubtraxit. Ego Conradus, Dei gratia Rex, hujus confirmationis ſcriptum, juſtæque petitionis ejusdem rei cauſam recognoſcens, nec non & prædeceſſorum meorum juſtam, inviolatam ſervare volens, per anteceſſoris mei, ſcilicet tertii Ottonis, qui hanc conceſſionem fecit, & orthodoxi Henrici Imper. nec non & conjugis meæ Giſſæ, filiorumque meorum commemoratione, conſultu & interventu conjugis meæ Giſſæ, ac Ariponis vener. Maguntiac. archiepiſcopi, cæterorumque Principum meorum, inſuperque Durandii ejusdem eccleſ. venerandi Pontificis, juſta proclamatione, idem bonum, ſcil. Hervvarde ſitum, in Comitatu Hare, ſuper flumen Was, cum omnibus appenditiis, ædificiis, culturis, viis & inviis, paſcuis, pratis, ſylvis, aquis, aquarumque decurſibus & cum omni familia ad eundem locum pertinente, eidem ſæpe ſupra memoratæ eccleſ. S. Mariæ & S. Lamberti martyris noſtra redonatione confirmavimus, ut ſupradicta eccleſia, ſine omni contradictione, teneat & poſſideat, & hanc conceſſionem, ſic in futuro ſtabilem ſicque per regalem noſtram ſententiam eſſe volumus immobilem, ut ſi quis eam laceſſere præſumpſerit, & conatus ejus judiciaria poteſtate reprimantur, & id, quod quærit, nullatenus adipiſcatur, ut autem ſecundum votum noſtrum id ſcriptum inconvulſum permaneat, more anteceſſorum noſtrorum, ſigilli noſtri impreſſione ſigillavimus, & manu propria ſubſignavimus.

Sigillum Domini Conradi, Regis invictiſſimi. (L.S.)

Udalricus Cancellarius, vice Aribonis Archicapellani, regnovi. Datum ſexto nonas Octobris, anno dominicæ incarnationis milleſimo, vigeſimo quarto, indictione ſexta, anno glorioſiſſimi Regis Conradi primo. Actum in Civitate Legia feliciter, Amen.

XXII.

Käyſers Henrici II. Diploma, Vermöge deſſen er dem Hoch-Stifft Lüttich die Grafſchafft Haſping geſchencket, de Anno 1040.

IN nomine ſanctæ & individuæ Trinitatis. Henricus, divina favente clementia Rex. Si fidelium noſtrorum voluntati ac petitioni noſtrum aſſenſum pium ac benevolum adhibere curamus, quin ipſi nobis in futuro multo fideliores, & ad omne noſtrum ſervitium promtiores ſint, minime dubitamus. Qua propter omnibus divini noſtrique nominis amatoribus, tam futuris, quam præſentibus, perſpicuum eſſe volumus, qualiter Nithardus, ſanctæ Leodienſis Eccl. vener. Epiſc. noſtram regalem adiit ſublimitatem, humiliter deprecans, ut imprimis, cauſa divinæ retributionis, ac ob remedium animæ pii genitoris noſtri, Conradi Imperatoris a nobis, dum vixerimus, nunquam obliviſcendi, nec non ob humilem interventum fidelium noſtrorum, Brunonis ſanctæ Wirceburgenſis Eccleſ. & Thietrici, Metenſis, venerabilium Epiſc. ac pro ſuo aſſiduo & fideli ſervitio, quo patri noſtro nobisque multum fideliter ſervivit. Comitatum Arnoldi Comitis, nomine Haſpinga, in pago Haſpingovv ſitum, cum tali jure, talique diſtricto, quale parens noſter, aut nos hactenus in illo viſi ſumus habere, in moneta, vel telonio, imo cum omni utilitate, quæ ſcribi, aut excogitari poteſt, prædictæ Leodienſi Eccleſ. in honore S. Dei genetricis Mariæ, ac pretioſiſſimi martyris Lamberti, qui ibid. corporaliter requieſcit, conſtructæ, ea lege in proprium concederemus, ut hanc proprietatem, quam hactenus in illo habuimus, præfatus Epiſc. Nithardus, ſuique ſucceſſores ab hinc poteſtative habeant. Et ut hæc noſtræ conceſſionis auctoritas ſtabilis & inviolata omni permaneat ævo, hanc chartam inde conſcribi, eamque manu noſtra propria, ut ſubter videtur, corroborantes, ſigilli noſtri impreſſione præcepimus inſigniri. Signum Dn. Henrici, Regis invictiſſimi. Theodoricus Cancell. vice Burdonis Archicapellani, recognovit. Datum IX. Kalend Febr. Indict. octava, anno Dominicæ Incarnationis milleſimo quadrageſimo, anno Domini Henrici III. ordinationis duodecimo, regni vero primo. Actum Ulmæ feliciter, Amen.

XXIII.

Biſchoffs Theodvvini zu Lüttich Diploma, Krafft deſſen er die Kirche zu Hoy wieder aufgebauet und dotiret, de Anno 1066.

EGo Theodvvinus, Dei gratia Leodienſis Epiſc. notum eſſe volo tam præſentibus quam futuris, qualiter poſt libertatem Hoyenſis Eccleſ. quam maternus, beatæ memoriæ Epiſcop. conſecrando primitiavit, adjecerim libertatem etiam villæ. Præfatam ſiquidem Eccl. a fundamentis ad laquearia, a laquearibus & ultra reædificavi; quam etiam in auro, argento, gemmis & prædiis, pro modulo meo, ditavi & de Agar Saram eſſe feci. Prænominata vero villa pro libertate ſua ad ſumtus Eccl. neceſſarios, omnia mobilia ſua primo mihi tertiavit, quia libertate ut amplius frueretur, poſtmodum dimidiavit. Prima libertas hæc eſt, quod defuncto in pace Epiſc. usque ad plenariam alterius inſtitutionem Burgenſes villæ bona fide & bono conſilio caſtrum, Hoyenſe de reditibus villæ conſervabunt Si vero nos, vel aliquis ſucceſſorum noſtrorum præſcriptam libertatem, vel aliqua jura eorum (quod abſit) infringere tentaverit, concedimus & ſtatuimus, ut Dux Lotharingiæ, & alii, tam clerici, quam laici ſubnotati ad conſervandum libertatem & jura eorum (admonitione tamen præmiſſa) eis efficaciter aſſiſtere non omittant. Die tertio dedicationis Hoyenſis Eccl. hæc omnia ſupradicta a me ipſo corroborata ſunt & confirmata, ſub anathematis vinculo, & a compatre meo & cooperatore, Lietberto, Cameracenſi Epiſc. & ab omnibus ſacerdot. inibi adſtantibus. Et ne in poſterum prece vel pretio iſta poſſent immutari, impreſſione ſigilli noſtri prædicta voluimus communiri, ſub aſſenſu & teſtimonio tam cleric. quam laicorum. Acta ſunt hæc anno Dom. MLXVI. IV. Pontific. noſtri anno XVIII. regni vero Henrici XI.

XXIV.

Käyſers Henrici IV. Diploma, vermöge deſſen er aller ſeiner Vorfahren dem Hoch-Stifft Lüttich ertheilte Schenckungen und Freyheiten confirmiret, de Anno 1070.

IN Nomine Sanctæ & Individuæ Trinitatis, Henricus, divina favente clementia Rex, omnibus Chriſti noſtrique fidelibus notum eſſe volumus, tam futuris, quam præſentibus, quia vir venerabilis Dietvvinus, Tungrenſis Eccleſiæ Epiſcopus, quædam præcepta noſtris obtulit obtutibus, quæ erant Secundi Ottonis, Imperatoris & tertii, & Henrici, & Avi noſtri Chuonardi, & patris noſtri piæ memoriæ Henrici manu firmata, & ſigillo ſignata in quibus dicebatur, quod non ſolum ipſi, ſed & Anteceſſores eorum Reges ſcilicet Francorum, Pipinus, Carolus, Ludovicus, Lotharius, & item Carolus, cæterique Reges anteceſſores & ſucceſſores eorum eidem Eccleſiæ S. Mariæ & S. Lamberti, cui, præſtante Deo, idem Epiſcopus præeſt, per auctoritatis ſuæ præcepta contulerant, ut & ipſa & ſuæ appenditiæ, quæ ſunt Lobiis & in loco qui dicitur ad S. Hubertum, Bronio, Gembluos, foſſis & Malonia Namurco, Dyonant, Scimaco, Cella, Tungris, Hoyo, Trajecto Maſſinas, Florinas, Ajonis, Curtæ,

Schendermala, Viſeit, Tectis, Hunborc, Herivvardes, Panardes, Bercher, Bocheim, Magidera, Turmines, vel in cæteris locis cum omnibus rebus, vel hominibus ad ſe pertinentibus, libere per ſe conſiſterent, & ab omni inquietudine judiciariæ poteſtatis defenſæ & ſecuræ manerent; Hujus ſecuritatis auctoritatem ab anteceſſoribus noſtris promulgatam, ut ob amorem Dei & reverentiam ejusdem Eccleſiæ aſſenſus noſtri adjectione firmaremus petiit prædictus Epiſcopus, cujus juſtæ & rationabili petitioni, aurem libenter accommodavimus, eandemque S. Eccleſiæ dignitatem conſervantes, Abbatias, Comitatus, Foreſtes, villas, telonea, monetas, ſeu cætera, quæ memoratus Epiſcopus obtinet S. Dei genitricis Mariæ, ſanctique Lamberti Eccleſiæ libere poſſidenda concedimus, ſed & caſtrum, quod dicitur Argentel, ſicut genitor noſter eidem Eccleſiæ, conceſſit & nos concedimus, cum omni intrandi & exeundi libertate, illud vero Caſtrum quod eſt in Dyonant concedimus judiciario jure & Regali deliberatione conſtruere, vel potius reconſtruere, eo, quod antiquitus fuerit conſtructum ad Regni negotium præſertim cum hujus rei ſit inditium & pars muri & trium ſolidorum cenſus, concedimus & ibidem monetam, teloneum mercatum, ut hæc libere teneat Epiſcopus: & Comitatum de Luſtin, præſertim cum hæc judicio fidelium noſtrorum, in noſtras manus provenerint, & legitime fieri poſſit. Inſuper de foreſte Aquisgrani, palatio Regio ligna, materiem, ſeu quæcunque ibi neceſſaria videntur, ob remedium animæ genitoris noſtri bonæ recordationis, & noſtræ ſemper poſſidenda, Regali edicto præcipimus, & hoc noſtræ auctoritatis præceptum erga ipſam Eccleſiam tuitionis gratia, pro divini cultus amore, fieri decrevimus, per quod firmiſſime jubemus, ut deinceps nullus Comes, nullus judex, niſi cui Epiſcopus commiſerit, in prædicta loca, vel in eorum territoria, quæ in quibuslibet pagis, infra regni noſtri ditionem, vel nunc habentur, vel in futuro habenda ſunt; ad cauſas audiendas, vel ad banna, aut tributa, aut de ſtatione navium, vel de qualibet alia re telonea exigenda: aut ad aliqua diſtrictionis negotia ſuper homines tam ingenuos, quam ſervos in eis manentes exercenda, noſtris & futuris temporibus ingredi audeat, vel quicunque in eis contra voluntem Epiſcopi, ſucceſſorumque, ejus attentare præſumat, ſed ipſi præſuli, ſucceſſoribusque ſuis, & nunc, & ſemper liceat res prædictæ Eccleſiæ & illi ſubditarum ſub tuitionis atque immunitatis noſtræ defenſione, remota totius judiciariæ poteſtatis inquietudine, quietas poſſidere, hujus præcepti auctoritate, ut a fidelibus ſanctæ Dei Eccleſiæ, ac noſtris diligentius conſervetur, & manu propria firmavimus, & ſigilli noſtri impreſſione inſigniri juſſimus

Sigillum Domini IV. Henrici Regis invictiſſimi. (L.S.)

Adelbero Cancellarius, vice Sigefridi, Archi-Cancellarii, recognovi. Data eſt ſeptimo Cal. Julii, anno Dominicæ Incarn. milleſimo, ſeptuageſimo, Indictione 9. anno autem ordinationis Dn. Quarti Henrici Regis, decimo ſexto, Regni vero decimo quarto, Actum Aquasgrani in Dei nomine feliciter, Amen.

XXV.

Käyſers Henrici IV. Diploma, Krafft deſſen er dem Hoch-Stifft Lüttich die Schlöſſer Mont und Belmont, wie auch andere wichtige Abteyen und Probſteyen geſchencket, de Anno 1071.

IN nomine ſanctæ & individuæ Trinitatis. Ego Henricus, Dei favente clementia Rex.

Si Eccleſiis Dei deferamus honorem, easque ab oppreſſoribus ſuis liberare curemus, certam habemus fidem ex his rebus ſtabilitatem regno nobisque ſalutem provenire, tam in hac vita, quam etiam in futura.

Unde vulgatum & publicum eſſe volumus in toto regno noſtro, quod fecimus ad honorem Dei, ſanctæque Dei Genetricis Mariæ, ſanctique Lamberti Eccleſiæ Leodienſi. Cum enim caſtella Mont & Belmont, Epiſcopatum illum diu multumque ſæpe vexaſſent, adiit venerabiliter Majeſtatem noſtram Theodvvinus, Epiſcopus ejusdem Eccleſiæ, interventu ſcilicet piæ Conjugis noſtræ Bertæ, Annonis, Colonienſis Archiepiſcopi, Willermi, Epiſcopi Ultrajectenſis, Epiſcopi Virdunenſis Theodorici, Babergenſis Epiſcopi Hermanni, Epiſcopi Cameracenſis Lyeberti, Epiſcopi Vercellenſis Gregorii Epiſcopi Sedunenſis Ermenfridi, Ducis quoque Lotharingiorum, Godefridi, Ducis Alemanniæ, Rudolphi, Ducis Bajouriæ, Welfonis aliorumque Principum & fidelium noſtrorum, ut eadem Caſtella daremus & pacem ſanctæ Mariæ ſanctaque Lamberto, ob perpetuam tranquillitatem & pacem: quod libenter annuimus, memores quoque ſervitii, quod devote tam mihi, quam & patri meo frequenter impendit, præcipue autem fidei & fidelitatis, quam omni tempore ſtabilem experti ſumus in eo erga nos & regnum noſtrum.

Dedi-

Dedimus ergo illi & Eccleſiæ ſuæ Mont & Belmont & Marcham Valentianas, Abbatias quoque Sanctam Waldetrudem, Sanctam Aldegondem cum Præpoſituris ſuis: Abbatiam Sancti Gillani, Abbatiam Oltmontem, Præpoſituram S. Vincentii, Præpoſituram Sancti Salvii, Præpoſituram Condatenſem Præpoſituram S. Petri in Lodouſa, Præpoſituram S. Landelini, Præpoſituram S. Joannis Igitur præſente & annuente ipſa Comitiſſa Richilde, cum filio ſuo Balduino, dedimus omnia hæc cum comitatibus, beneficiis, advocatiis, teloniis, monetis, foreſtibus & omnibus appenditiis eorum quod factum, ut etiam poſteris in notitiam veniret, literis mandari juſſimus, easque manu propria roboratas Sigilli noſtri munimine firmari. Data 5. Idus Maji, anno Dominicæ Incarnationis 1071. indict. IX. anno autem ordinationis Domini Henrici Quarti 17. regni vero 15. Actum Leodii feliciter, Amen.

XXVI.

Ausſpruch und Laudum **Abts Heinrichs zu Hohenbuſch zwiſchen dem Hoch-Stifft Lüttich und dem Hertzog zu Lothringen und ſeiner** Familie, de Anno 1071.

EGo Henricus, Dei miſericordia Altæ Sylvæ dictus Abbas, omnibus, ad quos præſens ſcriptum pervenerit, ſalutem in ſalutis auctore. Noverint univerſi, quod cum inter Epiſcopum & Eccleſiam Leodienſem ex una parte, & Albertum bonæ memoriæ, quondam Comitem de Muha ex altera, quæſtio habita eſſet, in vita ipſius ſuper quadam ſumma pecuniæ, & rebus aliis, quas idem Comes requirebat, poſt mortem ejusdem Comitis dictus Epiſcopus ex una parte & Dux Lotharingiæ & Theobaldus filius ejus, Mamburnis, Gertrudis filiæ dicti Comitis ex altera, in nos compromiſerunt voluntarie & de his omnibus, & nos omnibus iſtis pacatis ordinavimus inter ipſos, quod ipſi ſibi invicem, ubi poterunt cum honore auxilium & conſilium facere & ferre de cætero tenebuntur. Et quia in his omnibus fuit eorum conſenſus, præſentem paginam ſigillo noſtro, & ſigillis eorum in teſtimonium fecimus communiri.

XXVII.

Pabſts Gregorii VII. Breve **an Biſchoff** Dietvvinum **zu Lüttich, worinn er ihm unterſchiedliche Fehler verweiſet, und ihm, wegen verhoffender Beſſerung, von ſeinen bißherigen Sünden abſolviret,** de Anno 1075.

GRegorius Epiſcopus, ſervus ſervorum Dei, Leodienſi Epiſcopo, ſalutem & Apoſtolicam benedictionem.

Jam multo tempore audivimus, & multorum relatione comperimus, de perplura in Epiſcopatu, adverſus inſtituta ſanctorum patrum, feciſſe, videlicet in venditionibus eccleſiaſticarum dignitatum, & canonicarum præbendarum. Unde tibi multum condolemus, & ſatis obſtupeſcimus, cum tantum honorem gratis ſuſceperis, & cum prudentes & religioſos viros inveneris, honores eccleſiaſticos gratis non erogaveris, ſed declinaſti ab exemplo tui anteceſſoris, introductione novæ conſuetudinis. Ratione igitur juſtitiæ his de cauſis ſententia in te eſſet animadvertenda; ſed parcimus propter ſenilem ætatem, & quia cariſſimus frater noſter Herimannus, Metenſis Epiſcopus, tuæ eccleſiæ filius, te multum apud nos excuſavit, imputans aliis quæcunque ſuper his male diſpoſueris, quorum conſilio uſus fueris, commonemus ergo te apoſtolica auctoritate, ut, quid egeris, attendas, & judicium ad quod properas expaveſcas, & amplius deſiſtas ab hujusmodi transgreſſionibus, & in quibuscunque poteris, ſtudeas corrigere, immutando, quæ egeris. Præcipimus etiam, ut admoneas & coërceas quoscunque ſacri ordinis Miniſtros caſte vivere, & concubinas omnino derelinquere, & extermina nefas ſecundum patrum traditionem, quod temporibus modernis inolevit, ex taciturnitate paſtorum, ne cum male operantibus propter ſilentium damneris, & ipſi æternæ mortis incurrant periculum. Compertum eſt nobis te contumelias quorundam conſilio intuliſſe Abbati de ſancto Huberto, propter privilegium, quod a nobis ſuſcepit; ſed excuſamus eum, quod contra detrimentum & honorem eccleſiæ tuæ nihil fecerit: unde te monemus & rogamus, ut permittas eum in pace & in omni tranquillitate. In dioceſi etiam Manucenſi Comitis Eccleſiam, quam adhuc conſecrare diſtuliſti, rogamus ut conſecres: ſi vero ex debilitate corporis id agere nequiveris, committe hanc obedientiam cariſſimo filio noſtro, Metenſi Epiſcopo. Quod ſi non acquieveris, juſtam & rationabilem cauſam quare dimiſeris, reſcribas. Et quia in extremo videris poſitus, fraterna compaſſione ducti, auctoritate beati Petri Apoſtolorum principis abſolvimus te a peccatis tuis, & Dominum pro te exoramus, ut interventu beatorum Apoſtolorum inter electos æternum merearis conſortium. Data Romæ decimo Kalendas Aprilis, indictione decima tertia.

XXIIX.

XXIIX.

Pabſts Gregorii VII. Breve **an Biſchoff** Henricum I. **zu Lüttich, den Umgang des Biſchoffs zu Utrecht mit Käyſer** Henrico IV. **und den daher rührenden Kirchen-Bann betreffend,** de Anno 1076.

GRegorius, Epiſcopus, Servus Servorum DEI, Henrico, Leodienſi Epiſcopo, ſalutem & Apoſtolicam benedictionem.

Quod de cauſa Wilielmi, Trajectenſis Epiſcopi nos conſuluiſti, prudentia tua non tam a nobis, quam a communi ſanctorum patrum ſententia, indubitanter expreſſum addiſcere & intelligere poteſt, quorum Statuta ſervantes, aut defendentes, ſi quando judicium de negotiis eccleſiaſticis fecimus & facimus, non nova, aut noſtra proferimus, ſed ab eis per Spiritum Sanctum prolata ſequimur & exercemus. Vide ergo & diligenter attende, quid eorum auctoritas in eos decreverit, qui ad ſubvertendas ſacras regulas, ad ſcindendam unitatem corporis Chriſti, quod eſt eccleſia, ſchiſmaticis atque hæreticis calliditatibus armati, ultro contra patres inſurgunt, aut ſcienter cum excommunicatis communicant: & non ſolum ſuper hoc, de quo fraternitas tua quæſivit, ſed ſuper omnibus, qui in eadem cauſa tenentur, eorum, quorum veſtigia, Deo auctore, perpendimus, pro nobis reſponſa ſuſcipe. Quod ſi nullo ſchiſmate, quod contra ſanctam & apoſtolicam Eccleſiam præſumptum contra ultimum quemlibet Eccleſiæ miniſtrum fieri nullatenus debuiſſet, ipſe aut quicunque ſua ſponte ſubſcripſit, & regi excommunicato ſcienter communicans ſine pœnitentia & ſatisfactione diſceſſit, vel diſcesſerit, ab illa ſanctorum patrum ſententia diſcrepare non poſſumus, videlicet, quibus vivis non communicavimus, nec mortuis communicare audemus. Sin vero invitus ſubſcripſit, & Regi excommunicato juxta prohibitionem ſanctorum Canonum non communicaverit, Apoſtolica auctoritate eum abſolvimus, & ut orationes, ſacrificium & eleemoſynæ pro eo Domino offerantur, non ſolum annuimus, ſed & valde deſideramus. De cætero rogamus dilectionem tuam, ut ſine intermiſſione orationem ad Dominum facias, & in id ipſum fratres, quos poſſis, ac ſubditos invites atque commoneas, quatenus per miſericordiam ſuam Eccleſiam diu & valde laborantem reſpiciat, & quam inter tot & tantorum turbinum fluctus miſerabiliter afflictam, & pene conquaſſatam videt, ne penitus demergatur, eripiat, & ad litus tranquillitatis pro ſua pietate reducat. Data Romæ, quinto Kalendas Novembris, Indictione decima quinta.

XXIX.

Pabſts Gregorii VII Breve **an Biſchoff** Henricum I. **zu Lüttich, worinn er ihn wegen ſeiner ſcharffen Schreib-Art an den Röm. Stuhl,** reprimandiret, **und was deme mehr anhängig,** de Anno 1078.

GRegorius Epiſcopus, Servus Servorum Dei, Henrico, Leodinenſi Epiſcopo, ſalutem & apoſtolicam benedictionem, ſi contemptoribus Romanæ Synodi habitæ in præterita quadrageſima non communicat.

Lectis fraternitatis tuæ literis, non parum mirati ſumus, non ea te, qua decuit erga apoſtolicam ſedem, reverentia, ſcripſiſſe, ſed nos de abſolutione illius parochiani tui, qui olim ad nos venit, mordaci invectione reprehendiſſe tanquam apoſtolicæ ſedis non eſſet auctoritas, quoscunque & ubicunque vult ligare & abſolvere. Unde ſcias nos adverſus temeritatem tuam graviter commotos fuiſſe, niſi apoſtolicæ ſedis manſuetudo nos detineret, & niſi mens noſtra de literis olim ſuper hoc negotio tibi transmiſſis quodammodo dubitaret. Soliciti etenim ſumus, ne literæ illæ fraude alicujus, aut falſitate immutarentur. Et ideo Exemplar earum ad cognoſcendam voluntatem noſtram tibi oſtendendum eſſe putavimus, ut ſi easdem eſſe & non immutatas claruerit, intelligas te, aut ſpiritu præſumptionis, aut ignorantia, contra auctoritatem ſanctæ Romanæ Eccleſiæ verba jactaſſe, quaſi imitando orientales, qui contra beatum Papam Julium obloqui præſumpſerunt, eo quod ipſe ſanctiſſimum Athanaſium patriarcham, ſine aſſenſu eorum abſolverat: tibique deinceps caveas, ne hujusmodi contra nos temeritate reſcribas, ſed potius ad documenta ſanctorum patrum, quæ te loqui & ſcribere doceant, humiliter recurras, & ſecundum tenorem literarum, quarum exemplar tibi transmittimus, prædicti hominis negotium ad finem perducere ſtudeas. Vir iſte, Weremboldus nomine, conqueſtus eſt ſe injuſte a te excommunicatum cum uxore ſua eſſe; unde ſibi vix fidem adhibere poſſumus. Tamen monemus prudentiam tuam, ut ad notitiam religioſorum confratrum noſtrorum, Teverenſis ſcilicet Archiepiſcopi, & Metenſis Epiſcopi, hujus rei cauſam deferre facias, eorumque conſilio & judicio diffinire procures. De veſte vero monachica, & velo impoſito, & pecunia ablata, eorundem teſtimonio & juſtitiam

tiam facere & rationem ponere non recuſes; quatenus ſibi occaſionem proclamandi auferas, & teipſum ab omni accuſatione protegas, juſtitiæ integritate & canonica auctoritate ſervata in omnibus. Contemptores quippe Synodi in prædicta noſtra ſalutatione illos notamus, qui aliquo ingenio vel violentia conati ſunt impedire, ne concilium, aut conventus fieret in Teutonicis partibus: in quo ſolerti inquiſitione recognoſceretur, utrum Henrico, an Rodulpho magis juſtitia faveret de Gubernaculo regni. Præterea ſcire vos volumus nos horum portitorem abſolviſſe ab excommunicatione, timore mortis, facta ab eo promiſſione in noſtra manu, ſe omnia factum, ſecundum veſtram juſſionem, conſilio prædictorum Epiſcoporum factam. Data in Burgo Aquæpendentis, octavo Idus Octobris, indictione ſecunda.

XXX.

Pabſts Gregorii VII. Breve **an Biſchoff** Henricum I. **zu Lüttich, worinn er ihm ermahnet, daß er ſich an das ihm abgedrungene** Jurament **nicht kehren, ſondern ſeinen Feind mit geiſt- und weltlichen Waffen verfolgen ſolle,** de Anno 1080.

GRegorius Epiſcopus, Servus Servorum Dei, Henrico Leodienſi Epiſcopo, ſalutem & apoſtolicam benedictionem.

Cognita tuæ fraternitatis adverſitate & contumelia tibi, imo beato Petro, illata, nimirum valde dolere ſumus coacti. De juramenti vero injuſtiſſima obligatione dilectioni tuæ ſic reſpondemus, non debere exiſtimari eam ullis juramenti vinculis poſſe teneri, quæ tam nefandiſſime coacta juraverit. Unde & apoſtolica te auctoritate abſolvimns, ut non tuæ, vel alicujus conſcientiæ ob hoc videaris innexus aut debitor eſſe. Inſuper etiam eadem freti poteſtate fraternitati tuæ licentiam damus, imo hortamur, ut contra injurias beato Petro illatas, niſi præſumptor ille pœnituerit, digneque ſatisfecerit, quibus viribus poteſt, inſurgat, atque illum omnibus modis infeſtet, & de eo tanti ſceleris pœnas, Deo opitulante, petat & ſumat. Indignum namque nobis videtur, exemplumque cæteris improbis audendi pejora futurum, ſi hoc flagitium iſte impune ſuſceperit. Unde etiam fratri noſtro Virdunenſi Epiſcopo, aliisque beati Petri fidelibus, ſummopere præcipimus, ut dilectionem tuam unanimiter adjuvantes eum tyrannum & Chriſtianæ religionis conculcatorem impugnent, & armis tam carnalibus, quam ſpiritualibus undique & ubique, quantum poſſunt, inſequentes coarctent. Data Romæ, tertio Kalendas Februarii, indictione tertia.

XXXI.

Kauff-Brief, vermöge deſſen Biſchoff Otbertus **zu Lüttich das Schloß** Couvin **mit ſeinen** Pertinentien **von Graf** Balduino **von Bergen gekaufft,** de Anno 1096.

IN Nomine Sanctæ & Individuæ Trinitatis. Omnibus tam futuris, quam præſentibus notum fieri volumus, quod ego Obertus, gratia Dei Leodienſis Epiſcopus, honori Eccleſiæ conſulens & utilitati, emi a Comite Baldvino de Mont, Caſtellum de Couvino cum appenditiis ejus, conſilio & ſuaſu fidelium tam clericorum, quam laicorum, propter pacem & tranquillitatem perpetuo habendam, quia malefactores ibidem commorantes, rapinis & prædis, aliisque moleſtiis miſerabiliter vexabant Epiſcopatum, itaque afflictione pauperum commotus, & conſultu ſapientum perſuaſus, conveni cum prædicto Comite, quatenus illud caſtrum traderet S. Mariæ ſanctoque Lamberto tali conditione, ut duas præbendas darem duobus filiis ſuis in Eccleſia S. Lamberti, & majori eorum darem alias præbendas in omnibus aliis monaſteriis inſuper & cuſtodiam poſt deceſſum Domini Wazonis cuſtodis, tali videlicet tenore, quod ſi ipſe major frater moriatur, alter honorem ipſum & præbendas repoſcat & obtineat. Præterea ipſi Comiti dedi in proprios uſus pondo auri marchas quinquaginta, quod pactum ideo libentius & benignius Eccleſiæ Dei, propter ſalutem animæ ſuæ conceſſit, quia gratia divina in ſpirante, animo conceperat cum aliis devotis Chriſtianis Hyeroſolimam proficiſci. Tradidit igitur coram idoneis teſtibus ad altare S. Mariæ ſanctique Lamberti, per manus Raineri Advocati, præſente & annuente uxore ipſius Ida, cum filiis ſuis Balduino, Arnulphio, Lodevvico, Henrico, caſtellum ſupradictum, cum omnibus ad illud pertinentibus in eccleſiis, mancipiis, villis, campis, ſylvis, pratis, paſcuis, aquis, aquarumve decurſibus, cultis & incultis, viis & inviis, exitibus ac reditibus, & omnibus, quæcunque juſte poſſunt & debent nominari ad honorem illum reſpicientibus, a fluvio Moſa usque Cinacum, & usque Leiſiam, & Belmont, & Ruminiacum, & cætera loca, quousque termini ipſius loci longe lateque extenduntur. Hujus rei teſtes affuerunt clerici iſti, Fredericus Præpoſitus de S. Lamberto, Balduinus Archidiaconus, Andreas

Archidiaconus, Godeſchalcus, Renizo, Wazo, Elbertus, Adelardus, Aper Stepelinus, Hezelinus, Godeſchalcus, Hillinus Steppo, Lambertus, Stephanus, Otto, Bruno, Præpoſitus de S. Johanne: item Decani de aliis Monaſteriis, Otto Balduinus, Lambertus Franco. Laici nobiles iſti, Rainerus Advocatus, qui recepit ipſius allodii traditionem: Comes Warnerus de Greis, Wedericus de Walecorth, Wigerus de Tudin, Johannes Lovierual, Godefridus de Ham, Walterus de Bacunvvetz & filius ejus Mainerus, Walterus de Trueneis, Reinbaldus filius Reinbaldi de Geſſelin, Lambertus de Calmont, Arnulphus de Rone, de familia Eccleſiæ, Lambertus de Hoya, Theodericus de Ponte, Warnerus Pincerna, & frater ejus Obertus, Lambertus Dapifer, Adelardus, & Fredericus, frater ejus, Albertus de Oſtei, Bovo de Bavechen, Johannes Dapifer cum aliis quampluribus viris egregiis & honeſtis. Actum eſt publice Leodii, decimo octavo Kalend. Julii, anno ab Incarnatione Domini milleſimo, nonageſimo ſexto, indictione tertia, imperante nobiliſſimo Henrico tertio, Romanorum Auguſto, & præſidente Leodienſi Cathedræ Domino & venerabili Oberto, anno ordinationis ſuæ in Epiſcopatu quinto.

XXXII.

Käyſers Heinrici V. Confirmation etniger Privilegien und Freyheiten des Hoch-Stiffts Lüttich, de Anno 1107.

IN Nomine Sanctæ & Individuæ Trinitatis, Henricus, Dei gratia quintus Romanorum Rex. Notum ſit univerſis Eccleſiæ Catholicæ filiis, quoniam rediens de expeditione in Robertum Comitem Flandriæ facta, Leodium veni: ubi decenter & honorifice Eccleſiæ occurſu exceptus, & in conventu fratrum frater ipſe affectus, has ſubſcriptas leges paternas, antiquiſſima iniquam privilegia in medium producta recepi, inſpexi poſtmodum Oberto ejusdem Eccleſiæ Epiſcopo præſente, & ipſo cooperante, legitime renovanda & perpetuo corroboranda decrevi. Sunt autem hæc, ſi quis ruſticus aliquam Angariam noſtram nobis de villa proſequutus fuerit, nullum forenſe judicium ſuſtinebit; ſed etiam ſi reus fuerit, in illo cujuscunque Canonici obſequio, eundo, vel redeundo ipſe cum ſuis omnibus liber erit. Item ſi alicujus Canonici ſervus, qui in convictu ſuo ſit, aliquid in civitate patraverit, nullum forenſe judicium ſubſtinebit, niſi publicus mercator fuerit, ſed in refectorio ſancti Lamberti forenſi poteſtati, vel cuicunque reus fuerit, Domini ſui conductu, cujus cliens eſt, judicio parium ſuorum clauſtralium ſervientium ſatisfaciet, nullum vero teloneum ſolvet. Item ſi quis de convictu alicujus Canonici non fuerit, ſed beneficium ab eo habuerit, & homo ejus fuerit, Dn. ſui conductu ante ipſum Epiſc. veniet, & judicio parium ſuorum, qui ab ipſo Epiſcopo, vel a quolibet Canonico beneficia obtinent, ſatisfacient. Item ſi non cliens, vel beneficiatus ſuus, ſed aliquid tantum legationis, vel viſitationis, gratia ad Canonicum venerit, eundo & redeundo a jure civile liber erit, villicus & omnes officiales miniſtri de villis ejus liberi erunt, vel Domini ſui conductu in refectorio ſancti Lamberti ſatisfacient, nullum vero teloneum perſolvent. Item in domibus ad clauſtrales ſedes pertinentibus, forenſis poteſtas in nullum ſpoliandi, aut oſtium obſervandi, vel vigiles, vel oſtiatim denarios exigendi habebit, ſed tantum inibi manens, ſi extra domum deprehendi potuerit, forenſe judicium ſubibit. De cenſu autem ipſarum domorum, & de lite aliqua, quam inter ſe de finibus ſuis habuerint inibi manentes, ante ipſius terræ Dom. judicio parium ſuorum ſatisfacient. Si autem non clauſtralis ſedis, ſed manſionariæ terræ domus fuerint, ipſas domos ſpoliandi, obſerandi, habitatores capiendi, jus erit forenſi poteſtati, excepta Sabulonaria, in qua forenſis poteſtas nullum jus, niſi in latronibus, in falſis menſuris, in ſeditionibus, quas vulgo Stuer & Burinue dicimus, indicandis. De cenſu autem domorum, & lite finium terræ, canonicus cujus ea fuerit, indicabit, quod ſi hæreditas aliquibus adjudicata fuerit, & eam per violentiam obtinere voluerint, querimonia de rebellione fiet Epiſcopo, & ipſe inde pacem faciet, quod ſi aliquis vel emptione vel hæreditate, aliquid de terra clauſtrali vel manſionaria obtinuerit, quando inveſtituram requiſierit, Domino ipſius terræ quantum cenſus, tantum redemtionis dabit. Item ſi quis ſuburbanus Clericus domum hæreditariam habuerit, vel emerit, & in eadem manſerit liberam, ab omni jure civili obtinebit. Item ſi quis ſervientem noſtrum vulneraverit, vel occiderit, ipſe & omnia ſua Epiſcopali poteſtati adjudicari debent, & pacatio, quæ congruat perſonæ vel culpæ, ipſi ſervienti perſolvi; De ipſis autem Canonicis vulneratis, vel verberatis, ſynodali cenſura judicabitur, quod ſi quis negare hujusmodi reatum voluerit, non jurejurando, ſed Dei judicio ſe expurgabit, quoniam hujusmodi contra clericos injuria, emunitatis legem obtinebit. Hujus igitur rei teſtamentum, ut ratum maneat & in convulſum ſancitum

citum eſt & adſtipulatum tot tantorum auctoritate virorum, ſcilicet Friderici, Colonienſis Archi-Epiſcopi, ſcilicet Arlongi, Werzeburgenſis Epiſcopi, ſcilicet Brunonis, Spirenſis Epiſcopi, Teſtes Fridericus Præpoſitus, Henricus Decanus, Theodericus, Andreas, Henricus, Alexander, Almanus, Archidiacani: Warnerus, Comes Hermann. Wibertus, Berengarius, Arnulphus, Lambertus & Wilhelmus.

Sigillum Domini Henrici quinti, Regis invictiſſimi. (L.S.)

Ego Albertus, Cancellarius, vice Rothardi Archicancellarii, recognovi, anno Dominicæ Incarnat. milleſimo, centeſimo ſeptimo, indictione decima quinta, anno autem Domini Henrici quinti, Romanorum Regis, ſecundo. Datum Kalend. Januarii. Actum Leodii feliciter, in Nomine Domini.

XXXIII.

Biſchoffs Alberonis zu Lüttich Confirmation einer an das Kloſter zu S. Laurentii in Lüttich gethanen Schenckung, de Anno 1124.

IN Nomine Sanctæ & Individuæ Trinitatis. Ego Albero, gratia Dei Leodienſis Epiſcopus, notum facio præſentibus & futuris Chriſti fidelibus. Quia Walterus de Trudeneris liber homo prædium, quod habebat in minori Avernas in Comitatu de Steps, tradidit, pro ſalute animæ ſuæ ad altare B. Laurentii, ex integro tam in culturis & pratis, quam in nemore & cenſu & familia, quæ illo tempore in ipſo manebat prædio, cum omnibus uſuariis & appenditiis ſuis, cum omni decima indominicatus proprii, nec non & tota juſtitia ipſius prædii. Advocatiam vero ipſius prædii liberam reliquit in manu Leodienſis Epiſcopi, ut ei ſoli de omni injuſtitia reclamet Eccleſia S. Laurentii, & ut nunquam eandem Advocatiam in beneficium det alicui. Nam in pretium redemtionis animæ ſuæ, ipſum allodium Deo & S. Laurentio obtulit, & ideo Leodienſem Epiſcopum Advocatum ibi eſſe voluit, qui ſpecialis proviſor & paſtor erat ipſius Walteri, tanquam liberi hominis, ſicut & cæterorum liberorum hominum principatus proprii. Homines vero, qui de terra cenſuali ejusdem prædii ſunt beneficiati, fundos ſuos in Abbate tenebunt, ſicut eo die tenebant, quo ipſum prædium S. Laurentio eſt traditum, ne præter ſimplicem terræ cenſum aliquod requiſitionis jus, ſive ullam diſtrictionem ibi habebunt, quia omnia hæc ad Abbatem pertinentia ſunt, & ei de omni injuſtitia eſt proclamandum. Diffinitum eſt etiam, ut nec Walterus dum vivit, nec poſt eum Abbas aliquis quidquam de terra & decima indominicali, vel de cenſu, ſive de omni reditu ejusdem prædii beneficiare aut diminuere poſſit; eo quod eleemoſyna Deo & S. Laurentio oblata ſit. Ipſe vero Walterus uſum fructum ejusdem prædii in vita ſua ſibi ex integro retinuit, & ideo, ne vel ab ipſo dum vivit, vel ab aliquo, poſtquam obierit, ulla ſurreptione infringi poſſit, ſummam terræ ad indominicatum S. Laurentii pertinentis ſummam quoque cenſus, aliorumque redituum hic ſub annotari placuit. Primo quidem totam decimam ad indominicatum S. Laurentii pertinentem, ſive in fructibus terræ cultilis, ſive in fructibus domeſtici nutriminis: deinde viginti bonaria terræ indominicalia, & de terra cenſuali ſolidos XLI. & III. donarios, in tribus terminis, Epiphania ſcilicet & nativitate ſancti Johannis & feſtivitate S. Remigii. Quatuor quoque modios avenæ in ſolemnitate S. Martini & XXII. capones in Natali Domini & octo panes cum totidem cereviſiæ picariis. Familia quoque ipſius prædii, id eſt, ſervi & ancillæ ſingulis annis cenſum ſolvent capitis ſui denarios X. unum ad altare S. Laurentii, in feſtivitate S. Martini. Et cum aliquis eorum ſine hærede obierit XII. denarios dimittet Eccleſiæ S. Laurentii. Quæ omnia nos rata & inconvulſa perpetuo manere decernimus, & pro confirmationis teſtimonio chartam hanc conſcribi juſſimus, & noſtri ſigilli impreſſione roboravimus, excommunicantes & æternæ maledictionis anathemate condemnantes eos, qui quovis malignitatis ingenio quidlibet horum infringere tentaverint, & Eccleſiæ S. Laurentii ullam inquietudinem aut moleſtiam concitaverint. Teſtes fuerunt Archidiaconi omnes. Andreas Præpoſitus. Henricus Decanus, Henricus Junior, Alexander, Adelmanus, Seppo. Emmo & alii multi ex clero S. Lamberti. De nobilibus viris Godofredus, Comes Namurcenſis. Arnulphus, Comes Loſſenſis. Gisbertus Comes de Thuerate. Lambertus Comes de Monte acuto. Wigerus, Advocatus. Willelmus de Loſſez. Godeſchalcus de Merelevers, frater ejusdem Walteri & alii multi de familia Eccleſiæ. Theodoricus de Ponte. Wildericus de Prato. Avelinus. Lambertus de Hoyo & Arnulphus frater ejus. Albertus de Villier & Theodoricus frater ejus, & alii multi. Actum Leodii anno Dominicæ Incarnationis milleſimo, centeſimo, viceſimo quarto, Indictione prima, regnante Henrico V. anno regni ejus decimo ſeptimo.

XXXIV.

Ertz-Biſchoff Raynaldi zu Reims Vergleich mit Biſchoff Alberone I. zu Lüttich, wegen des Caſtels Bouillon, und was deme mehr anhängig, de Anno 1127.

IN Nomine Sanctæ & Individuæ Trinitatis, Notum ſit omnibus præſentibus, & quorum futura poſteritas expectatur, hac præſenti pagina diſcat, quid & quomodo de beneficio Remenſis Eccleſiæ, quod ad Caſtellum, quod Bullion, dicitur pertinet, cum Alberone venerabili Leodienſi Epiſcopo ſtatuimus. Ego Reynaldus, Eccleſiæ Remenſis licet indignus miniſter, beneficium, quod Remenſis Eccleſiæ ab antiquo eſſe dinoſcitur, quod etiam ad Bullionem pertinere nulli dubium eſt, Alberoni Leodienſium Epiſcopo, & per eum ſucceſſoribus ſuis conditione ſuppoſita contradidi, ſi ob aliquorum infeſtationem Remenſi Eccleſiæ ingruerit neceſſitas. Dn. Leodienſis Epiſcopus Equitatum trecentorum militum ſingulis annis mihi vel meo ducet cuilibet ſucceſſori ſi quadraginta dies ante præmonitus fuerit. Quod ſi taliter præmonitus, habere ſe legale vel canonicum impedimentum monſtraverit, de prædicta expeditione excuſatus erit, ita tamen, ut poſtquam fuerit expeditus, pactum exſolvat præfixum, eodem rurſus termino revocatus. Hunc autem equitatum Dominus Leodienſis ſuo conductu & propriis expenſis ducet usque Moſonium, quo poſtquam pervenerit, Remenſis ei cum ſuis omnibus & in progreſſu & in morando & in revertendo usque Moſonium, victus neceſſaria providebit. In quamcunque vero partem circa Remenſem urbem per decem leucas protrahere hanc militiam vel habere ſecum, ad obtinendam Eccleſiæ utilitatem, voluerit, per quindecim dies cum expenſis eos retinebit, ita ut infra hunc terminum eos reducat usque Moſonium, ſi vero eundo vel redeundo aliquid de ſuis amiſerit, de his omnibus Archiepiſcop. nihil eis recompenſabit. Quicquid autem Lucrati fuerint, tam in equis, quam in aliis rebus, præter captos milites, ſui juris erunt, ſi de prædicto beneficio violentia vel infeſtatio fuerit illata Leodienſi Epiſcopo. Remenſis ei conſilio aderit, & auxilio; Si quæ vero contradictio fuerit orta, vel proclamatio digna audiri, non alibi ſtatuet diem audientiæ niſi Monoſii, javabitque eum ad retinendum lege & ſententia judiciali. Similiter ibidem & non alibi Remenſi occurret Leodienſis Epiſcopus de neglectu hujus ſervitii, vel pacti prævaricatione tantum modo reſponſurus. Quia vero Leodienſis Epiſcopus aliorum more caſatorum hominum nobis facere non potuit hominium octo de ſuis, quatuor videlicet de caſtellanis de Bullion, Calterum ſcilicet de Bullion, Jugonem de Mirevvald, Manaſſem de Herge, Jugonem filium Lamberti, & quatuor de aliis caſatis ſuis, Cuigerum, Advocatum, Calterum, Caſtellanum de Hoio, Rainbaldum de Jupperi, Lambertum de Teinbeche, a quibus hominum ſuſcepimus, nobis, produxit. Inſuper hujus conventionis tenorem & amicitiæ ſervandæ in manu noſtra firmavit, quod etiam a ſucceſſoribus ſuis Remenſi Archiepiſcopo eodem modo obſervandum ſtatuit, utriusque tandem Epiſcopis Remenſi ſcilicet & Leodienſi, ſublatis de medio ab utriusque Eccleſiæ ſucceſſoribus pactum omne, ut prædiximus, obſervabitur perpetuo, & irrefragabili jure, ita quod Leodienſis Epiſcopus veniens Moſonium firmata amicitia, renovata conventione, redditis hominiis Baronum prænominatorum ſi ſupervixerint, vel hæredum ſibi ſuccedentium a Remenſi Archiepiſcopo gratis, & absque ulla contradictione, certum recipiat beneficium. Si vero quolibet accidente caſu aliquando, Leodienſis Eccleſia prædicti Caſtelli poſſeſſione caruerit, ita ut juſte reclamare non poſſit, omnis præſcripta conventio de - - inter Remenſem & Leodienſem Epiſcopum caſſa & annullata maneat, quia ergo, ſicut ſcriptum eſt, generatio præterit, & generatio advenit, & dictorum atque factorum noſtrorum ætas interit, ne proceſſu temporis deleri, quod geſtum eſt, aut ambiguitate mutari valeat, hanc noſtram conventionem ſcripto mandavimus, probabiliumque perſonarum atteſtatione firmavimus, inſuper additamento noſtræ imaginis communiri juſſimus. Signum Odonis Abbatis Remigii ſcilicet, Joranni Abbatis ſcilicet Nichaſii, ſcilicet Verſionis Abbatis, ſcilicet Dionyſii, ſcilicet Nicolai Archidiaconi, ſcilicet Hugonis Archidiaconi, ſcilicet Joſfridi Decani, ſcilicet Leonis Cantoris, ſcilicet Odonis Presbyteri, ſcilicet Boſonis, ſcilicet Drogonis, ſcilicet Johannis Diaconorum, ſcilicet Magiſtri Albini, de laicis ſcilicet Henrici Caſterhone, ſcilicet Blihardi de Hercrejo, ſcilicet Nicolai de Burgo, ſcilicet Radulphi de Radulphi curte, ſcilicet Haimonis Caſtellani de Alto monte, ſcilicet Balduini Dapiferi, ſcilicet Alberici Materanni de Leodienſibus, ſcilicet Alexandri Archidiaconi, ſcilicet Dodonis Archidiaconi, ſcilicet Arnulphi Præpoſiti, ſcilicet Wilelmi Præpoſiti, ſcilicet Heinrici, de laicis, ſcilicet Lamberti, Comitis, ſcilicet Gvidrici Walecurte, ſcilicet Guigeri Advocati, ſcilicet Gvalteri Luienſis, ſcilicet Cuidrici, Dapiferi, ſcilicet Lamperti, ſcilicet Arnulphi, ſcilicet & Baldvini. Actum Remis, anno Incarnationis verbi 1127. indictione 5. regnante Lodovico Francorum Rege anno 5. Archiepiſcopatus autem Domini Raynaldi anno 3. Fulcradus Cancellarius recognovit, ſcripſit & ſubſcripſit.

XXXV.

Pabſts Innocentii II. Breve, worinn er Biſchoff Alberoni II. zu Lüttich einen gewiſſen Ornat an innen benennten Tagen zu tragen vergönnet, de Anno 1130.

INnocentius Epiſcopus, Servus Servorum Dei, venerabili fratri Alberoni, Leodienſi Electo, ſalutem & Apoſtolicam benedictionem. Magiſtra bonorum omnium Charitas, nil, ſapit aſperum, nil extraneum, cujus profecto bonum eſt proprium aliorum profectibus, & ſuæ dilectionis affectum cæteris documentis erga proximos demonſtrare. Quæ videlicet virtus cum in omnibus fidelibus debeat præfulgere, præcipue tamen ſacro ſanctæ Romanæ Eccleſiæ plus cæteris noſcitur convenire & quemadmodum eadem univerſalis & pia mater filios ſuos provehit in ſublime, atque alios Patriarchas alios Archiepiſcopos alios Epiſcopos ſtatuit, ita nihilominus decora circumamicta varietate, de conceſſa ſibi a Deo divinorum munerum largitate, eosdem diverſorum inſignium pulchritudine clementer exornat. Quia ergo perſonam tuam, venerabilis frater Albero Electe ſanctæ Leodienſi Eccleſiæ utilem fore credimus, ex Apoſtolicæ ſedis benignitate, te duximus honorandum, & ſub pio B. Petri gremio familiarius confovendum, & quoniam tanquam Aaron ad Pontificalis dignitatis faſtigium divina gratia te vocatum eſſe confidimus & loco Moſi ad regendum Chriſtianum populum, per Dei providentiam es conſtitutus, eorum quoque dignitatis te participem conſtituimus, & uſum rationalis, poſtquam in Epiſcopum conſecratus fueris, perſonæ tuæ concedimus, ſtatuentes, ut eodem ſacro ornamento infra Eccleſiam duntaxat his diebus utaris, qui in præſentis ſcripti ſerie præſcribuntur, id eſt, cæna Domini, Paſcha Aſcenſione, Penthecoſte, in feſto B. Johannis, in ſolemnitatibus Apoſtolorum Petri & Pauli, aſſumptione B. Mariæ in feſto beati Lamberti, omniumque ſanctorum, Natali Domini, in octavis ejusdem & Epiphania, in Purificatione B. Mariæ in dedicationibus eccleſiarum intra tuam Parochiam, & ordinationibus Clericorum & in anniverſario die dedicationis Leodienſis Eccleſiæ, age igitur, frater chariſſime, & quod in facie geris eccleſiæ intus habeas, & tam ſacri muneris inſigne operum tuorum aſſignet effectus. Data Piſis, tertia Calendas Decembris.

XXXVI.

Käyſers Friderici I. Confirmation aller von ſeinen Vorfahren dem Hoch-Stifft Lüttich gethanen Schenckungen, auch aller Güter deſſelben, de Anno 1155.

IN nomine ſanctæ & individuæ Trinitatis, Fredericus, Dei gratia Romanorum Imperator ſemper Auguſtus. Dignum eſt & Imperiali Majeſtati conveniens, ut nobis devotos familiarius amplectamur, & eos in ſuis petitionibus attentius exaudiamus; Eapropter venerab. Henrici Secundi, Leodienſis Epiſcopi fideliſſimi, nos laborem & ſtudium conſiderantes, quod videlicet coronæ Imperii noſtri Romæ fideliter interfuerit, & in Italica expeditione ſeipſum ſuaque pro noſtro honore ſæpiſſime expoſuerit, petitionibus ejus promptiſſimum præbuimus aſſenſum præſertim cum ea peteret, unde viri prudentis magis laudanda eſt induſtria, qui ſibi commiſſæ fidelis Eccleſiæ, & ea, quæ relicta ab anteceſſoribus fuerant, ſtrenuiſſime conſervaverat, & in acquirendis novis & utilibus, pacem ſuæ Diœceſeos & poſſeſſionem vigilantiſſime ampliaverat. Igitur quæcunque bona, quascunque poſſeſſiones Eccleſia B. Mariæ, pretioſique martyris Lamberti, qui in Leodienſi Civitate requieſcit in præſentiarum poſſidet ab anteceſſoribus noſtris confirmata Chriſtianiſſimis Regibus & Imperat. Pipino, Carolo, Ludovvico, Lothario, Ortone ſecundo & tertio, Henrico, & cæteris nos eorum exemplo eidem Eccleſiæ confirmamus, in quibus hæc propriis ſunt nominibus aſſignata: Abbatiæ Lobies, cum omnibus appenditiis ſuis: Alna Florines Bronium Malonia Eccleſia S. Mariæ in Namurco, & quicquid in eadem villa & circa Eccleſia B. Lamberti poſſedit, & hactenus poſſidet, cum Advocatia Monaſterium ſuper Sambram, Gembloes cum Advocatia & omnibus ad eam pertibus, Helencines, & Eurebode, Turne, Eike, Beika, Cella, S. Hubertum cum Advocatia, Flone cum Advocatia, Abbatia S. Ægidii de monte publico, Abbatiæ, quæ continentur in Leodienſi civitate S. Laurentii & S. Jacobi, Abbatia montis Cornelii cum omnibus appenditiis ſuis, Abbatia de Rode, cum omnibus

bus appenditiis ſuis; Caſtra & Comitatus, tota terra Comitis de Hainou, cum comitatu & omnibus caſtris & Eccleſiis ad eam pertinentibus: Caſtrum, Tutinum cum Eccleſia & Abbatia, & Advocatia & omnibus appenditiis: caſtrum de Fontaines, & Advocatia, & domus Franconis, Marembais Walteri cum appenditiis ſuis, caſtrum Cavum montem cum omnibus appenditiis ſuis, caſtrum Foſſis cum Eccleſia & Abbatia, & Advocatia & omnibus appenditiis caſtrum Coninum cum omnibus pertinentiis ſuis, caſtrum Sonture cum omnibus juſtitiis ſuis, caſtrum Murlemunt cum omnibus juſtitiis ſuis, caſtrum Florines cum Advocatia & omnibus appenditiis ſuis, caſtrum Bullion cum Advocatia & omnibus pertinentiis ſuis, caſtrum Rochefort cum omnibus pertinentiis ſuis, caſtrum Hirge cum omnibus pertinentiis ſuis, caſtrum Giuet, caſtrum de Dinant & Abbatiæ, & villa, & omnibus appenditiis ſuis: Caſtrum de Tienes cum omnibus appenditiis ſuis, caſtrum Hoyum cum Eccleſiis, comitatu, Advocatia & omnibus appenditiis ſuis: Caſtrum Clermont cum omnibus appenditiis ſuis, caſtrum Aigremont cum omnibus pertinentiis ſuis, caſtrum Guenes cum allodio, caſtrum Triungres cum Advocatia & Familiæ, & omnibus pertinentiis ſuis: Caſtrum de Worumme cum villa & familia, & omnibus appendiciis ſuis & Advocatia, ſicut tradidit nobilis Comitiſſa Emengardis beato Lamberto pro remedio animæ ſuæ caſtrum Franchiermont cum omnibus pertinentiis ſuis: Caſtrum Warſage, caſtrum Caſſenic; Præterea Dominicales curias confirmamus, Marbais & Fontaines cum omnibus utilitatibus, Merin cum omnibus appenditiis & Advocatia, curtim Maloniam cum Advocatia, Jame Maffie cum Eccleſia & Advocatia, & omnibus appenditiis curtim Turnines Maſſines Heiſte cum Advocatia & omnibus appenditiis ſuis, Ravenchien cum omnibus appenditiis & Advocatia, Hugardis cum comitatu & Advocatia & omnibus appenditiis ſuis, Aleke cum Advocatia & omnibus appenditiis ſuis, Huſſe, Tungris cum Eccleſia & omnibus pertinentiis ſuis, Vileir cum Advocatia & appenditiis ſuis, Tihange cum omnibus pertinentiis ſuis Almanium cum Abbatia & Advocatia, Seran cum omnibus pertinentiis & Advocatia Aurat Ans Nivella Lenaie cum omnibus pertinentiis & Advocatiis, ſanctum Petrum Hoyn, quicquid in Trajecto tenet Eccleſia B. Lamberti, & quæ confirmaverunt ei prædeceſſores mei in eadem villa Eccleſia B. Mariæ cum omnibus appenditiis ejus, Huevvardes cum Advocatia & omnibus appenditiis ejus Berthelim cum omnibus appenditiis & teloneo, Coverne Lantreshove Wentreſuke, cum Eccleſia, Semplonei, cum omnibus pertinentiis ſuis, Cunei cum Abbatia & Advocatia & omnibus pertinentiis earum. Renovamus etiam & confirmamus, & imperiali auctoritate tenendam cenſemus & ſervandam pacem Henrici Epiſcopi in Leodienſi Epiſcopatu. Confirmamus quoque poſſeſſiones & caſtra, quæ noviter Eccleſiæ acquiſivit fideliſſimus Imperio noſtro Henricus, ſecundus Epiſcopus, tria allodia Repes Diepenbeck, Scans quæ nobilis homo Cuono ei tradidit, ea qua poſſidebat libertate, cum omni familia, caſtrum Rode cum omnibus pertinentiis, tam in temporalibus, quam in ſpiritualibus, & cum omni familia caſtrum de Duraz cum omnibus in circuitu munitionibus, caſtrum de Revonia cum villa caſtrum de Eſmeiruille, decernimus itaque & firmiſſime jubemus, ut nullus omnino hominum quicquam in præfatis poſſeſſionibus contra voluntatem Epiſcopi ſucceſſorumque ejus attentare præſumat, & omnem contra niti præſumentem virtute Majeſtatis Imperatoriæ puniendum cenſemus. Ut autem hujus noſtræ renovationis & confirmationis præceptum ratum permaneat, hanc inde chartam ſcribi & Sigilli noſtri impreſſione inſigniri juſſimus & teſtes idoneos ſubternotari fecimus. Herimannus Conſtantienſis Epiſcopus, Ortleus Baſilienſis Epiſcopus, Cuonradus, Mormarienſis Epiſcopus, Matuarclus, Fuldenſis Abbas, Henricus, Dux Saxoniæ, Bertoldus, Dux de Cerinke, Ulricus, Comes de Lenceburg, Cozevvinus junior de Falconis monte Herimannus de Bade. Actum anno Dominicæ Incarnationis milleſimo, centeſimo quinquageſimo quinto, indictione tertia regnante Domino Frederico Romanorum Imperatore glorioſo, anno regni ſui quarto, Imperii primo. Data apud civitatem Tridentinum, ſeptimo Idus Septembris.

Sigillum Domini Frederici Romanorum Imperatoris invictiſſimi. (L.S.)

Ego Arnoldus Colonienſis Archi-Epiſcopus & Italici regni Archi-Cancellarius recognovi.

XXXVII.

XXXVII.

Pabſts Adriani IV. Protectorium vor das Hoch-Stifft Lüttich, de Anno 115-

ADrianus Epiſcopus, ſervus ſervorum DEI, venerabili fratri Henrico, Leodienſi Epiſcopo, ejusque ſucceſſoribus canonice ſubſtituendis in perpetuum.

Injunctum nobis a Deo Apoſtolatus officium & Eccleſiaſticæ utilitatis conſideratio nos hortatur & admonet, fratres noſtros Epiſcopos, quos ſcientia & honeſtate pollere cognoſcimus, ampliori charitate diligere, majoremque illis honorem jugiter & gratiam exhibere. Tunc enim de ſubjectorum ſuorum utilitate vere poterunt eſſe ſolliciti, tunc officii ſui proſecutioni poterunt efficacius imminere cui & ipſi nos abundantiorem ſibi ſenſerint honorem impendere & propenſiori affectu diligere charitatis.

Eapropter, venerabilis in Chriſto Frater, Henrice Epiſcope, tuis juſtis poſtulationibus gratum impertientes aſſenſum, & Eccleſiam Leodienſem, cui Deo auctore præeſſe dinoſceris, ſub Beati Petri & noſtra protectione ſuſcipimus & præſentis ſcripti privilegio communimus: ſtatuentes, ut quascunque poſſeſſiones, quæcunque bona eadem Eccleſia in præſentiarum juſte & canonice poſſidet, aut in futurum, conceſſione Pontificum, largitione Regum, vel Principum, oblatione fidelium, ſeu aliis juſtis modis, præſtante Domino, poterit adipiſci, firma tibi tuisque Succeſſoribus & illibata permaneant: in quibus hæc propriis duximus exprimenda vocabulis: Caſtrum de Rode, allodium & familiam cum omni integritate ſua, tam in ſpiritualibus, quam temporalibus, caſtrum de Belmont, allodium de Aſtenoit, caſtrum de Duras, caſtrum de Revonia, caſtrum de Esmerville, caſtrum de Burne, caſtrum de Fontaines ex dono nobilis viri Cononis, tria allodia Diepenbeche, Repe, Scanz: quæ ad menſam tuam ſpectare noſcuntur. Præterea quæcunque chariſſimi Imperatores Pipinus, Carolus, Ludovicus, Lotharius, Otto ſecundus & tertius, Henricus & cæteri Reges, eidem Eccleſiæ contulerunt, tibi tuisque ſucceſſoribus nihilominus confirmamus. Abbatias Lobes cum omnibus appendiciis ſuis, Florines, Bronium, S. Hubertum, Gemlues cum advocatia ſua & cum omnibus ad eam pertinentibus, Foſſis, Malonia, Namucus, Dynant cum caſtro, Ceynacum, Maffia, Tongris, Hoyum, Amanium, Trajectum, Monaſterium ſuper Sambram, Turne, Alna, Villers, Everbode, Helecines, Caſtra, Tudinum, Covinum, Bullont, Gyveth, Hierges, Merlemont, Soture, caſtrum de Florines, caſtrum Foſſis, Truinges, Evenes, Chaumont, Mirevvart, Rochefort; Præterea quicquid habet Juris in caſtris, villis, burgis, Comitatibus, & in tota terra Comitis de Hainau, Louvierval, Clarum montem, Franchiermont, Varſage, Argenteal, Caſſelin, Curtes, Bertheheim, Converne, Lentrehovve, Wentreluke, Semplovoir. Hoyn & Hoyz, Vervier, Nivellam, S. Petrum in Trajecto, Freres, Alleke, Hurle, Vileur, Seran, Ufey, Fronvile, Havelange, Thihange, Jamme, Methin, Maffines, Bavenchin, Hirvvardes, Heiſte, Turinnes, Herevvardes ex dono nobilis mulieris Comitiſſæ Ermengardis. Allodium de Woroime cum omnibus appendiciis ſuis. Pacem etiam, quam Prædeceſſor tuus Henricus, bonæ memoriæ, in ipſo Epiſcopatu conſtituit.

Decrevimus ergo, vel decernimus, & nulli hominum liceat præfatam Eccleſiam temere perturbare, aut ejus poſſeſſiones auferre, vel ablatas retinere, minuere, ſeu quibuslibet vexationibus fatigare, ſed illibata omnia & integra conſerventur, eorum pro quorum gubernatione & ſuſtentatione conceſſa ſunt, uſibus omnimodis profutura: ſalva tamen ſedis Apoſtolicæ auctoritate.

Si igitur in futurum Eccleſiaſtica ſecularisve perſona contra hanc noſtræ conſtitutionis paginam ſciens, temere venire tentaverit, ſecundo tertiove commonita, niſi præſumtionem ſuam congrua ſatisfactione correxerit, poteſtatis honorisve ſui dignitate careat, reamque ſe divino Judicio exiſtere de perpetrata iniquitate cognoſcat, & a ſacratiſſimo corpore ac ſanguine Dei & Domini Redemptoris noſtri Jeſu Chriſti aliena fiat, atque in extremo examine diſtrictæ ultioni ſubjaceat. Cunctis autem eidem Eccleſiæ ſua jura ſervantibus, ſit pax Domini noſtri Jeſu Chriſti, quatenus & hic fructum bonæ actionis percipiant, & apud diſtrictum Judicem præmia æternæ pacis inveniant, Amen, Amen, Amen.

Ego Adrianus quartus, hujus nominis Catholicæ Eccleſiæ Epiſcopus, ſubſcripſi.

XXXVIII.

Ejusdem Diploma ein dem Hoch-Stifft Lüttich von Hertzog Gottfrieden zu Lothringen, in dem Orte Heriſtall verſetztes Lehen-Stücke betreffend, de Anno 1171.

IN Nomine Sanctæ & Individuæ Trinitatis. Fredericus, divina favente clementia Romanorum Imperator Auguſtus. Quæcunque inſtituta vel conventiones inter diverſas perſonas

ſonas ſolemniter contrahuntur, dignum reputamus, ut ſcripto diligenter annotentur, ne per ſucceſſiones temporum tranſeant in oblivionem mentium, & a memoria hominum deleantur.

Notum igitur facimus, tam futurorum, quam præſentium induſtriæ, quod Godefridus, Dux Lotharingiæ beneficium Ducatus ſui, quod ſitum eſt in villa Harſtalii, dilecto noſtro Radulpho Leodienſi Epiſcopo, Aquisgrani, in præſentia principum & totius Curiæ, per manum noſtram, pro trecentis marchis oppignoravit, & idem Epiſcopus, nullo reclamante, illud in poteſtatem ſuam contraxit & quiete poſſedit. Poſtmodum vero placuit eidem Epiſcopo, ut jam dictum Vadium, pro remedio animæ ſuæ, Eccleſiæ S. Mariæ ſanctique Lamberti in Leodio conferret, & ad ſtipendia fratrum Deo in Eccleſia eadem militantium deſtinaret. Ut autem ampliorem roboris perfectionem traditio iſta imperialis nominis auctoritate contraheret, memoratus Epiſcopus oppignoratum ſibi beneficium, in celebri totius Curiæ præſentia, in manum noſtram reportavit, nosque illud, petitione & aſſenſu ejus, de manu propria in manum Henrici ejusdem Eccleſiæ Præpoſiti, & Ægidii Comitis de Durachio, qui traditionis hujus Advocatus & Mandiburnus inſtitutus eſt, Othonis de Malbere, Alexandri de Noviomago, ad uſus ſtipendiarios præbendæ fratrum, ut jam dictum eſt, libere & abſolute tradimus. Si vero prænominatus Dux idem vadium, datis trecentis marchis redemerit, pecunia illa in cuſtodia Leodicenſis Eccleſiæ tamdiu teneatur, donec Allodium ex conſilio Epiſcopi & fratrum inde comparetur, unde ſtipendia fratribus perſolvantur, & anniverſarius dies ipſius Epiſcopi annuatim in Eccleſia peragatur. Statuimus itaque & Imperiali auctoritate firmiter & diſtricte præcipimus, ut nulla perſona magna, ſeu parva, ſecularis, vel Eccleſiaſtica hujus inſtitutionis ----- aliquatenus improbare aut irritum revocare præſumat. Quod qui fecerit, quinquaginta libras auri puri pro pœna perſolvat, dimidium Cameræ noſtræ & reliquum prædictæ Eccleſiæ. Ut autem hæc omnia inviolabiliter obſerventur, & rata permaneant, præſentem inde paginam conſcribi, & ſigilli noſtri impreſſione juſſimus communiri. Hujus rei teſtes ſunt Chriſtianus, Moguntinus Archiepiſcopus. Arnoldus, Treverenſis Archiepiſcopus; Godefridus Trajectenſis Epiſcopus, Theodoricus Comes de Cleve, Adelbertus, Comes de Molbach, Henricus de Cuke, Conradus de Bochesberch, Robertus de Durne, Wernerus de Boulant, Henricus Leodienſis Eccleſiæ major Præp. Simon Decanus, Amalricus, Balduin. Rodolph. Archidiaconus, Robertus Cantor, Ægidius Comes de Durachio, Otto de Malberg, Alexander de Numage, Euſtathius, frater Advocati Hasbaniæ, Turricus de Prato, Faſtradus de Dummertin, Thomas de Helmericurt, Godinus de Hoſemont, Bado frater ejus, & alii quam plures. Ego Henricus Cancellarius, vice Chriſtiani Moguntini Archiepiſcopi & Archi-Cancellari recognovi. Acta ſunt hæc anno Dominicæ incarnationis milleſimo, centeſimo, ſeptuageſimo primo, Indictione quarta, regnante Frederico Romanorum Imperatore, anno regni ejus viceſimo, Imperii vero decimo octavo. Datum Leodii III. Kal. Octobris feliciter, Amen.

XXXIX.

Graf Alberti **von Muha** Diploma Donationis **ſeiner** Allodial-**Güter Muha und Waleve an das Hoch-Stifft Lüttich**, de Anno 1227.

UT ea, quæ geruntur, in tempore non labantur cum tempore, ſcripti debent munimine perennari.

Innoteſcat igitur tam futuris, quam præſentibus, quod Comes Albertus de Muha allodium ſuum de Muha & de Waleve, cum familia & omnibus appendiciis ſuis, pro ſe & omnibus anteceſſoribus ſuis, ad honorem Dei & beatæ Dei genitricis Mariæ & beati Lamberti Eccleſiæ Leodienſi contulit libere & abſolute, tali interveniente compoſitione, quod ipſe in priori libera & legitima poſſeſſione, quamdiu vivet, jam dictum allodium poſſidebit. Poſt mortem vero ejus, ſi decedat ſine liberis, jure hæreditario, omni alio hærede excepto, ad jam dictam Eccleſiam Leodienſem libere & abſolute cum omni integritate pertinebit. Alioquin ſi filius, vel filia ſuperſtes fuerit, jure hæreditario ſupradictum allodium poſſidebit hoc modo, quod ab Eccleſia præfata in feudum recipere, & ligium homagium facere teneatur. Qui etiam filius ſcilicet vel filia, ſi ſine liberis ſubinde deceſſerit usque in tertiam & quartam generationem & amplius ad prætaxatam Eccleſiam memoratum revertetur allodium libere & abſolute. Actum anno verbi incarnati 1204. Indictione 7.

XL.

Tauſch-Brief, Vermöge deſſen Biſchoff Hugo II. **zu Lüttich, Biſchoff** Johanni **zu Metz den Ort** Maidieres **mit ſeinen** Pertinentien, **gegen** Sainctrou **und ſeine Zubehörungen vertauſchet, nebſt Ertz-Biſchoffs** Henrici I. **zu Cölln** Confirmation **darüber**, de Anno 1227.

HEinricus, Dei gratia S. Colonienſ. Eccleſiæ Archiepiſcopus, univerſis præſentes litteras inſpecturis ſalutem in Domino, noveritis quod nos ſolemnem permutationem, quam fecit venerabilis noſtra filia Leodienſis Eccleſia de aſſenſu venerabills fratris noſtri Leodienſis Epiſcopi, de curia de Maidieres cum appenditiis & pertinentiis ſuis cum venerabili fratre noſtro Epiſcopo Metenſi, de aſſenſu Capituli ſui, de villa ſancti Trudonis, cum omnibus appenditiis & pertinentiis ſuis, ſicut in litteris eorundem Metenſis Epiſcopi & Capituli ſui continetur approbamus, & auctoritate noſtra confirmamus attendentes in hoc evidentem utilitatem Leodienſis Eccleſiæ, & conditionem ipſius in hoc fieri meliorem. Tenor literarum talis eſt. Johannes, Dei gratia Metenſis Epiſcopus univerſis Chriſti fidelibus ad quos litteræ iſtæ pervenerint notum fieri volumus imperpetuum quod penſata utilitate Epiſcopatus noſtri & Eccleſiæ noſtræ ejusdem Capituli noſtri accedente conſenſu, & præhabito ſuper hoc tractatu communi cognoſcentes hoc Epiſcopatui noſtro expedire nec in damnum Eccleſiæ vel Epiſcopatus noſtri aliquod attemptari ſed conditionem Epiſcopatus & Eccleſiæ noſtræ fieri meliorem, ſolemnem permutationem fecimus cum Capitulo Leodienſi de villa Sainctrou, quæ erat allodium noſtrum cum omnibus appenditiis & juſtitia, banno diſtrictu, homagiis nobilium, & aliorum clericorum & laicorum, & hominibus ultra moſam, manentibus, & univerſis commodis, nihil nobis retinentes in omnibus prædictis, ſed nec in dono Abbatiæ de Sainctrou, aut inveſtituris Abbatiarum videlicet de Wachere & de Haſtires, quæ omnia transire volumus in eandem permutationem cum univerſitate, pro curia B. Lamberti de Maidieres cum omnibus appenditiis & pertinentis ſuis, & omni jure ipſius, ſuperadditis nobis duobus millibus librarum Metenſius ex parte Eccleſiæ B. Lamberti Leodienſis, in utilitatem Epiſcopatus noſtri converſis de quibus nos omnibus deveſtivimus ipſam Eccleſiam Leodienſem Dominam facientes, & ei dominium & poſſeſſionem tradentes de conſenſu & auctoritate Capituli noſtri Metenſis, ſimili modo dominium & poſſeſſionem prætactæ curiæ de Maidieres cum omnibus appenditiis & pertinentiis, & omni jure ipſius ab eodem Capitulo Leodienſi recipientes Epiſcopi ſui accedente auctoritate & conſenſu, ut igitur hæc rata & inconvulſa maneant, præſentem paginam ſigilli noſtri appenſione duximus roborandam, dat. An. Domini 1227. menſe Maj. Jac. Prime p. Decanus totumque Capitulum Metenſe omnibus has litteras inſpecturis veritati ſubſcriptæ fidem adhibere. Univerſitati veſtræ notum fecimus, quod commutationem quam fecit venerabilis Epiſcopus noſter Johannes cum Capitulo Leodienſi de villa de Sainctrou cum omnibus appenditiis ſuis tam in dono Abbatiæ, quam in hominibus & hominiis ultra moſam manentibus. Similiter & de inveſtituris Abbatiarum videlicet de Wachere & Haiſtieres pro curia S. Lamberti de Maidieres, cum omnibus appenditiis ſuis, utilitatem & commoditatem utriusque Eccleſiæ evidentem attendentes ratam & gratam habemus, & eam ſigilli noſtri impreſſione confirmamus. Actum Metis anno gratiæ 1227. ut autem hæc noſtra approbatio rata permaneat præſentem paginam ſigilli noſtri appenſione duximus roborandum, datum anno Domini 1227. menſe Junio.

XLI.

Käyſers Henrici VII. Confirmation **über vorherſtehenden Tauſch-Brief**, de Anno 1227.

HEinricus, DEI gratia Romanorum Rex & ſemper Auguſtus. Univerſis præſens ſcriptum intuentibus notum fieri volumus, quod nos ſolemnem permutationem, quam dilecti Principes noſtri Hugo, Leodienſis, & Johannes Metenſis Epiſcopi fecerunt, videlicet villam S. Trudonis cum omnibus appenditiis & pertinentiis ſuis Dominio & juſtitia, homagiis nobilium & aliorum pro curia de Maidieres cum appenditiis & pertinentiis ſuis approbamus, & auctoritate noſtra confirmamus. Datum apud Geilentz, anno Domini 1227. menſe Auguſto.

XLII.

Biſchoffs Roberti zu Lüttich Verordnung, daß dem Hochheiligen Sacrament des Nachtmahls zu Ehren jährlich ein beſonderer Feſt-Tag gehalten werden ſolle, de Anno 1246.

RObertus, Dei gratia Leodienſis Epiſcopus, dilectis filiis in Chriſto Abbatibus, Prioribus, Decanis, Presbyteris, cæterisque Eccleſiaſticis perſonis in Leodienſi Diœceſi conſtitutis ſalutem & plenitudinem gratiarum.

Inter alia mira & mirabilia admiranda, quæ mirabilis in altis Dominus noſter fecit, illud *Pſ. 91.* eſt præ cæteris mirabilibus excellentius memorandum, in quo ipſe ſe dedit timentibus ſe in eſcam: Et hoc eſt illud corporis ſui ſacri ineffabile Sacramentum quod nobis tanquam memoriale memorabile & delectabile dereliquit, illud memoriale præſentaret noſtræ memoriæ, memorabile intelligentiæ, & delectabile voluntati. Quod beatus ille David eximius Prophetarum, in quoddam myſteriorum promptuarium ſpiritualiter introductus, ſic cecinit gratulando: *Pſ. 110.* Memoriam fecit mirabilium ſuorum miſericors & miſerator Dominus, eſcam dedit timentibus ſe. Et ſi ipſe, qui teſtamenti ſui in ſeculum memor erit, ſuorum mirabilium futurorum, etiam antequam illa faceret, memor fuit, & poſtquam illa ſanctiſſimo opere ſtabilivit memo- *Luc 22.* randa, iterum repetivit, dicens: hoc quotiescunque feceritis, in mei memoriam facietis, non debet reprehenſibile judicari, ſi nos, qui ſumus labilis memoriæ, ultra illam quotidianam memoriam, quæ de dicto admirabili Sacramento quotidie agitur in altari, ad confutandam hæreticorum inſaniam, ſtatuamus, vel ſemel in anno hoc pretioſum & venerabile atque indicibile Sacramentum, ſpecialius ac ſolemnius, quam quotidianis diebus ad memoriam cunctis fidelibus revocetur.

Arbitrantes dignum eſſe & juſtum, æquum & ſalutare, quod cum ſancti ſui, quorum in Litaniis miſſis ac aliis ſecretis orationibus, memoria quotidie in Eccleſia veneratur, nihilominus ſemel in anno ſingulariter habeant feſta ſua, in quibus eorum memoriæ ſingularius recoluntur; ipſum etiam quod eſt ſanctum ſanctorum, dulcedo omnium dulcedinum, in terris ſolemnitatem habeat ſpecialem, ad referendum ſpecialiſſimas & per maximas laudum & gratiarum actiones Domino Deo noſtro, videlicet ſuper eo, quod ſe nobis propter puriſſimam & inenarrabilem atque inæſtimabilem charitatem ſuam mirabiliter quotidie exhibet in altari, qui in hac mirabili exhibitione ſua non ceſſat, nec ceſſabit adimplere illam ſuam dulciſſimam promiſſionem, quam pollicitus eſt dicens; Ecce vobiscum ſum omnibus diebus usque *Matth. 5.* ad conſummationem ſeculi, memor cujusdam verbi ſui, quod eſt; Delitiæ meæ ſunt, *Prov. 8.* eſſe cum filiis hominum.

In qua etiam ſolemnitate caute & ſollicite poſſit ſuppleri quicquid de ipſius memoria ab his quotidianis diebus incaute & inſollicite & negligenter eſt prætermiſſum. Quis enim fidelium dubium habere poſſit, digniſſimam hanc ſolemnitatem fore ad honorem Dei & augmentum devotionis fidei Chriſtianæ & ſpei atque charitatis, nec non & cæterarum virtutum, & ad profectum electorum Domini noſtri Jeſu Chriſti multiplicem?

Cupientes igitur hæc commoda gregi nobis commiſſo evenire & humanam negligentiam & ſupradictas gratiarum actiones repetendas excitare, ſtatuimus vobisque præcipimus inviolabiliter obſervandum, ut de præfato excellentiſſimo Sacramento, ſingulis annis feria quinta proxima poſt octavas Trinitatis, feſtum ſolemne cum novem lectionibus & reſponſoriis verſiculis & antiphonis propriis, quorum vobis copiam faciemus, in ſingulis Eccleſiis Leodicenſis Diœceſis, de cætero perpetualiter celebretis & celebriter obſervari, ab omni ſervili opere vacando, tanquam diem Domini, etiam nuntietis. Et ſubditis veſtris annuatim in veſtris Eccleſiis Dominica præcedente publice in remiſſionem ſuorum peccaminum injungatis, ut omnes devote jejunent in vigilia prædictæ ſolemnitatis & orationibus, vigiliis & eleemoſynis & aliis bonis operibus, ſe interim ſtudeant præparare, ut eſſe poſſint participes illa die dulciſſimi Sacramenti ac illud, qui parati fuerint & probati, & quorum tetigerit Deus corda, non de neceſſitate, ſed de honeſtate recipere, ſi velint, valeant cum ſalute. Quatenus & Deus & Chriſtus ejus, hac ſpeciali memoria & his ſacrificiis placatus, mundo ex diverſis caſibus naufraganti dignetur oſtium ſuæ Clementiæ aperire. Præſentes autem literas vobis transſcribatis, & transſcriptum earum penes vos reſervetis. Dat. Anno Domini MCC. XLVI.

XLIII.

Pabſts Urbani IV. Confirmation des in dem Hoch-Stifft Lüttich angeſtelten Fronleichnams-Feſts, de Anno 1264.

URbanus Epiſcopus, dilectæ in Chriſto filiæ, Eccleſiæ recluſæ Sancti Martini Leodienſis, ſalutem & Apoſtolicam benedictionem. Scimus o filia, quod magno deſiderio deſideravit

ravit anima tua, ut ſolemne feſtum ſaeratiſſimi corporis Domini noſtri Jeſu Chriſti inſtitueretur in Eccleſia Dei a Chriſti fidelibus perpetuis temporibus celebrandum: Et ideo tibi ſignificamus ad gaudium, quod nos, ad corroborationem catholicæ fidei, digne duximus ſtatuendum, ut de tam mirabili ſacramento præter quotidianam commemorationem, quam de ipſo facit Eccleſia, ſpecialior & ſolemnior memoria celebretur, ad hoc diem deſignantes certum, ut in eo turbæ fidelium propter hoc affectuoſe ad Eccleſias concurrant, ſitque dies ille univerſis Chriſticolis nova feſtivitate jucundus, & ampla jucunditate feſtivus; prout in literis Apoſtolicis, quas per univerſum orbem dirigimus, plenius continetur.

Et ſcias, quod nos hujusmodi feſtum cum omnibus Archiepiſcopis, Epiſcopis, cæterisque Eccleſiarum Prælatis tunc apud ſedem Apoſtolicam commorantibus, adhuc, ut videntibus & audientibus de tanti feſti celebritate ſalubre præberetur exemplum, duximus celebrandum. Magnificet igitur anima tua *Luc. 1.* Dominum, & exultet Spiritus tuus in Deo ſalutari tuo. Quia viderunt jam oculi tui ſalutare tuum, quod paravimus ante faciem omnium populorum.

Lætare inſuper, quia omnipotens Deus tri- *Pſ. 20.* buit tibi deſiderium cordis tui, & voluntate labiorum tuorum non fraudavit te cœleſtis gratiæ plenitudo.

Et quia quaternum, in quo ipſius feſti, habetur officium tibi ſub bulla noſtra per latorem præſentium deſtinamus, volumus & per Apoſtolica ſcripta tibi mandamus, quatenus quaternum ipſum cum devotione recipias, & ejus copiam perſonis illam petentibus exhibeas liberaliter & libenter, & inſtes devotis precibus apud illum, qui memoriale tam ſalutiferum de ſeipſo reliquit in terris, ut nobis ex alto tribuet gratiam commiſſam noſtro regimini, Eccleſiam ſuam egrediendi utiliter, ad laudem & gloriam ſui nominis, & ſalubriter gubernandi. Datum apud Urbem veterem 6. Idus Sept. Pontificatus noſtri anno 4to.

XLIV.

Pabſts Gregorii X. Brief an Biſchoff Henricum III. zu Lüttich, worinn er denſelben ermahnet, daß er von ſeiner Unkeuſchheit und andern Laſtern abſtehen ſolle, de Anno 127-

DEbet unusquisque, cui dominicus grex committitur, & cura imminet animarum, ſuper gregem ipſum vigilias adverſus nequitias ſpirituales obſervare. Nam vigilias ſalutares eſſe nullus ſanæ mentis ignorat: quia revera plus vivere eſt. Quid eſt tam morti ſimile quam dormientis aſpectus? aut quid tam vita plenum, quam forma ſeu conditio vigilantis? Indulgendum quidem ſomno eſt, ut quis corpus reparet, non ſolvat; ut vires revocet, non enervet. Quænam ars, quod opus, officium, ſeu poteſtas, quæ non vitæ lucubratione proficiat & quæratur?

Nauta enim vigilando calles tranſit invios, & nocturno veſtigio ad lucroſi portus votivam pervenit manſionem: paſtor ſibi totum denegat dormiendi tempus, ne qua lupis, ſuffragante ſomno, graſſandi in gregem occaſio præbeatur: viator etiam ſolers, æſtus, per noctis ſemitas, ſolis prævenit, & actum diei providentius deputat manſioni: miles quoque in caſtris ſupervenientes impetus nocturnos ſolita pernoctatione propellit: at rex in procinctu pervigil, callidi hoſtis præcavet inſidias & evitat.

Si itaque tantæ exiguntur vigiliæ ubi de temporalibus agitur & caducis: evidenter apparet, quod ſolicitudinis oculus claudi non debet, ubi fructus ipſarum perquiritur animarum. Tenetur ergo quilibet pro gregis cuſtodia ſummopere vigilare prælatus; ſed lumbis præcinctus: tota enim in præcingendis lumbis cura mandatur, totum in conſtringendis ipſis a Dei filio ſtatuitur jus præcepti: addito tamen lucernarum ſolatio, ſine quo nec noctis aperitur obſcuritas, nec venientis diei clareſcit aſpectus. Sed cur lumbos potiſſime nominat? cur tanta jubentis auctoritas lumborum ſignanter efficit mentionem? Hoc profecto accidit, quia in lumbis eſt tota pene humani lapſus & humanæ fragilitatis occaſio. Propter quod principaliter ipſe Dei filius lumbos præcingi jubet balteo caſtitatis, totumque carnis pendulum, fluidum, reſolutum conſtringi mandatur ligatura virtutis: ut carne ſuccincta, liberior ad Deum ipſi prælato pro ſubditis ſit acceſſus. Nam tunc, non carnis corruptela, non mole corporis prægravatus, inter Deum & ſubditos eosdem, ſeipſum, juxta etymologiam nominis, pontem facit. Offert namque ipſi Deo, tanquam mediator legitimus populi preces & vota; & per ipſum, tanquam pontem medium, benedictio ejus reportatur & gratia: In gratis enim imperat divinæ bonitatis beneficia, contemnentibus potentiæ ſeveritatem inſinuat, utrisque tamen ſtudet indignantis placare fervorem: nunc hominum infirmitatem, nunc divinæ prætendens magnitudinem pietatis. Conſtringenda ergo eſt ipſa caro continentiæ cingulo: ne effuſa vitiis, ac toto peccatorum gravata pondere, cœleſtibus ipſe prælatus pro ſe ac

ſubditis inſiſtere minus poſſit. Sed nec quidem carnis impetus refrenare, parvulos ad petram elidere, &, quod majus eſt, conſcientiam mundum habere non ſufficit in paſtore: imo ultra id oportet, ut lucernas in manibus habeat; tum ex eo, quod lucernæ ſemper in Teſtimonium innocentiæ tempore nocturno; tum etiam, quia ſicut vitiis amicæ ſunt tenebræ, ita lucernæ ſemper ſunt criminum inimicæ. Nec tamen iſtud ſatis eſt in prælato, niſi ipſe deferat lucernas ardentes: quia etſi lucere eſt vanum, ardere parum, ex his tamen duobus conficitur, quod validum & perfectum. Nam quid lucernæ ardentes, niſi exempla in ipſo prælato vitæ ſanctitate præclara? quæ dum fomentis operum, miſericordiæ oleo, ac caritatis inflammantur ardore, ipſum prælatum talem exhibent & oſtendunt, quod dici poteſt merito forma gregis ac populi ſui ſolus.

Dolere itaque merito & gemere debes & potes, & nos vice tua, cum te ſincere diligamus, non amaricari non poſſumus: ex eo, quod ſi vera ſunt, quæ de te dicuntur, non tanquam paſtor, ſed idolum nihil obtines de præmiſſis, quia gregis tui profectibus non invigilas ac intendis. Zona continentiæ non inhæret lumbis tuis: nec exempla vitæ, ſed mortis, transmittis ad ſubditos, quos tyrannice proſequeris, non complecteris caritate. Quæ vero publice de tua dicuntur perſona, etſi non omnia, aliqua tamen tuis pro tua ſalute aſpectibus volumus tenore præſentium præſentari: ut ſaltem robore perfuſus, ſpiritum juxta deſiderium noſtrum emendationis aſſumas, reddasque te talem, quod nobis de tua correctione gaudentibus, plorandi te mortuum culpaque proſtratum de cætero neceſſitas non incumbat.

Accepimus namque, non ſine multa mentis amaritudine, quod tu, epiſcopali gravitate prorſus abjecta, ſimoniæ, incontinentiæ, aliisque variis & diverſis criminibus irretitus voluptatibus & deſideriis carnis te totaliter deputas: ita quod tam ante promotionem tuam, quam etiam poſt, quamplures filios & filias procreaſti. Qui etiam in operibus mortis gloriam tuam ponens, & quandam Abbatiſſam ordinis S. Benedicti tibi publice conſtituens concubinam: dum ſederes in quodam convivio, coram omnibus, qui tunc aderant, impudenter confeſſus fuiſti, te infra vinginti duos menſes quatuordecim filios ſuſcepiſſe: quorum aliquibus in minori conſtitutis ætate beneficia eccleſiaſtica cum cura, vel ſine cura contuliſti, & ab aliis procuraſti conferri aliis etiam filiis tuis utriusque ſexus, quos matrimonialiter nobilibus & potentibus procuraſti conjungi, bona tui epiſcopatis mobilia & immobilia aſſignando.

Ad majorem quoque tuæ damnationis cumulum, in quodam manerio tuo, quod parcus vulgariter nuncupatur, quandam monialem monaſterii ſanctarum virginum ejusdem ordinis diu tenens, alias mulieres eidem moniali aſſociare curaſti: & cum ad locum illum accedis, relictis exterius illis, quos tecum ducis, ſolus ingrederis ad easdem. Præterea cum in Cœnobio quarundam monialium diœceſis tuæ, abbatiſſæ regimine deſtituto, electio abbatiſſæ canonice celebrata fuiſſet: Tu hujusmodi electione caſſata, quandam puellam natam nobilis viri - - Comitis de - - cujus filio quandam filiam tuam in uxorem tradideras, in abbatiſſam ibidem præficere præſumpſiſti: quæ poſtmodum ex te ſibi inceſtuoſe concipiens nuper peperiſſe dicitur, in totius ſcandalum regionis. Ad hæc cum quædam alia monialis, quam ſollicitaveras, tuæ prudenter non acquieſceret voluntati, quidam clericus frater ipſius monialis, te promittente, ſibi quod de beneficio provideres eidem, monialem prædictam, cui mendaciter ſuggeſſerat, quod ipſam ad quandam illam duceret cauſa viſendi conſanguineos, quos habebat in ea, ad quoddam manerium tuum fraudulenter adduxit, quæ jam ex te dicitur concepiſſe. Sicque nominatus Clericus præbendam in Eccleſia Leodienſi ex collatione tua extitit aſſecutus. Inſuper autem tres filios, quos genuiſti de prædicta moniali ſanctarum virginum, feciſti recipi in Eccleſia tuæ diœceſis in clericos & in fratres. Duas ſimiliter filias ex eadem moniali ſuſcipiens, carum alteram A. filio ejusdem Comitis tradidiſti in uxorem, cui poſſeſſiones emptas de bonis Eccleſiaſticis pro mille quingentis marchis argenti diceris contuliſſe. Porro cum pro Eccleſiæ debitis, quibus Epiſcopatum tuum obligatum dicebas, viceſimam Eccleſiaſticorum reddituum Eccleſiarum tuæ civitatis & diœceſis tibi obtinuiſſes ab Apoſtolica Sede concedi: tu ipſa viceſima non contentus, in qualibet Eccleſia tuæ Civitatis & Diœceſis, fructus dimidiæ præbendæ, prætextu terrarum Eccleſiæ Leodienſis, quas obligatas mendaciter aſſerebas, percipis annuatim. Et tam prædictam viceſimam, quam eosdem proventus congregas, ut ex eis prædictos tuos filios locupletes: prout ex eo patet, quod quadam vice, dum ægrotares, palam aſſeruiſti, id duntaxat cordi tuo eſſe moleſtius, quod male de negotio tuorum cogitaveras puerorum.

Illud etiam non duximus omittendum, quod ſi aliqui ſuper proviſionibus ſuis de beneficiis ad tuam collationem ſpectantibus apo-

apoſtolicas literas impetrant: tu ipſos uti hujusmodi literis aliqualiter non permittis: & ſi contrafecerint, eos perſonaliter capi, & carcerali facis cuſtodiæ mancipari, in gravem apoſtolicæ ſedis injuriam & contemptum. Et quod ita ſit, manifeſte convincitur ex eo, quod dilectum filium A. Clericum, natum nobilis viri Comitis de - - - turpiter ejici feciſti de ipſa Eccleſia Leodienſi: reſignare compellens eundem quendam Archidiaconatum, qui ſibi in eadem Eccleſia ex ejusdem ſedis gratia competebat. At hæc tu libertatem & immunitatem eccleſiaſticam, quantum in te eſt, evacuare contendens, ſeculares ac etiam religioſos, clericos atque laicos indebitis exactionibus aggravas. Et ſi forte aliqui perſonarum ſuarum periculum vitare volentes, ad Eccleſiam confugiant: ipſos puniendos facis extrahi exinde violenter, in derogationem Eccleſiaſtici Juris, quod ſuper hoc in illis partibus laudabiliter obſervatur. Jura quoque Eccleſiarum adverſus nobiles, qui ea ſæpius occupant, non defendis: & in exercenda temporali Juſtitia, prout ad te pertinet, omnino negligens & remiſſus exiſtens, fures, homicidas, & malefactores alios, deprehenſos, pro commiſſis exceſſibus puniri, dummodo tibi ab eis perſolvatur pecunia, animadverſione debita non permittis.

Quid plura? Horas Canonicas, maxime cum eas neſcias & illiteratus exiſtas, in animæ tuæ periculum prætermittens, laicalibus & interdum purpureis veſtibus te induis, Zonis argenteis & de auratis uteris, ita quod te non prælatum, ſed potius militem repræſentas.

Ha Deus! Si hæc vera ſunt, imo quia ſine aliqua dubitatione pro veris habentur: quid faciet populus Leodienſis tibi commiſſus, quem non ſalutis pabulo reficis, ſed inficis perniciosis exemplis? Grex iſte Leodienſis quomodo inveniet paſcua, quæ tu paſtor ignoras? quomodo dirigetur per viam, quam tu Dux ejus non tenes? aut quomodo a contagione curabitur, qua tu ejus mediaus es infectus?
Eccleſ. 34. Non enim mundatur aliquid ab immundo: imo qui ſordes vult alienas diluere, mundas debet habere. Ha Deus! ſi populus iſte indigeat gratia Dei, quomodo eam, quam tu non habes, ſibi poteris precibus impetrare? Nam
Job. 9. peccatores non exaudit Deus: & dum reus ad intercedendum mittitur, ad deteriore irati judicis animus provocatur. Ha Deus! Cur tu ſic es famæ prodigus, & ſalutis oblitus, quod obſeratis interioris hominis auribus, divinæ comminationis tonitrum non attendis? Clamat enim, quæ non mentitur ſcriptura. Et quid clamat? Quod exíguo debetur miſericordia, ſed potentes potenter tormenta patientur: & grave judicium imminet his, *Sap. 6.* qui præſunt. Nam ſi manus hominis evaſeris, ipſius tamen DEI pro tantis exceſſibus manus effugere non valebis. O quam terribilis eſt in judicio ipſe Deus! nam furor eſt Zelus ipſius. In die vindictæ non parcet, non acquieſcet cujusquam precibus, non verebitur vultum potentis, & in muneribus non flectetur.

Tu vero, qui gregem ipſum ſic pereundo perimis, ſi ineſt tibi tanquam homini aliquid rationis, ſi qua ſcintilla divini timoris imminet cordi tuo, ſi devotionem aliquam ad nos habes: ingredere ſaltem nunc in cubiculum mentis tuæ, & diligenter attende defectus, quos circa officium pateris paſtorales, ac maculas, quibus reſpergeris, tanquam vitiorum ſentina. Tunc, ſi tuam ſalutem non negligis, ſed velis ſalubriter ab hujusmodi labe curari, & tam ſeverum declinare judicium animarum: quaſi nnigeniti fac tibi planctum, lamentatrices advoca, ut ſuper mortuum & abjectum lamen, tum doloris aſſumant, & terram pro te lacrymis irrigantes, tibi veniam impetrent, antequam tartarus rapiat, & exterioribus tenebris involvaris. Feſtina converti ad Deum, noli tardare, ne, ſi in mora fueris, jam non ſit locus remedio, ex quo vitia fuerint in mores converſa. Non enim longe ſunt lamentatrices hominum: ſed inveniuntur Leodii ſcilicet mulieres, & viri religioſi, qui profundis gemitibus ſua & aliorum ſæpe peccata deplorant, quorum, ſi velis, ſuffragiis poteris utiliter adjuvari.

Nec te quidem oblectatio deinceps peccati ſeducat, quia æternum eſt, quod cruciat, etſi ſit momentaneum, quod in ipſo peccato delectat. Nec te florida juventus decipiat, longum tibi ad pœnitendum ſpatium temporis promiſſura: quia res Deus humanus ita celeri citatas turbine verſat, ut nemo quantumcunque juvenis jam ſibi poſſit craſtinum polliceri.

Protinus itaque tuæ proviſurus ſaluti advoca medicum, animæ tuæ langvoribus congruentem; cujus ſalubri conſilio, ſi commiſſa fletibus diluas, quod ea ulterius non committas. Orationi quoque inſiſtere, vacare jejunio, & miſericordiæ operibus ſtudeas inſervire: quia ſi horum munimine vallatus perſtiteris, diaboli jacula, mundi machinas & carnis dementes impetus, tamquam bellator Dom. non poteris formidare. Nam jenunio, cogitur caro ſervire ſpiritui, oratione tentator fugatur, & fluentis miſericordiæ in perſona proximi ipſe Deus ſe aſſerit viſitari. Circa divinum quoque ac pontif. officium, ſic te ſedulum & devotum

exhibeas; quod licet tuæ ſervitutis ſit debitum, eo tamen ipſi Deo fiat acceptius, quo & devotius fuerit perſolutum. Denique renoveris ſpiritu mentis tuæ, ut veteri homine, qui ambulaverat juxta deſideria carnis ſuæ, prorſus depoſito, novum in duas hominem, qui creatus eſt in juſtitia & ſanctitate: ut per hoc tam ſubditi tui, quam etiam alii, converſationem tuam bonam videntes, glorificent ipſum Deum: & ex fragrantia bonorum operum fias eis odor vitæ in vitam, quibus prius fueras odor in mortem, exigentibus culpis tuis.

Quod autem ad præſens ſic ſcribimus, officium noſtrum, cum Deus nos licet indignos ſpeculatorem Domus Iſraël deputarit, hoc requirit: quia ſi tibi non denunciaverimus, ut a via tua mala avertaris, & vivas, ſanguis tuus eſt de noſtris, teſtante ſcriptura, manibus requirendus. Sed profecto nos ad id non tantum ipſum inducit officium, imo & caritatis ſinceritas, quam ad tuam perſonam & eccleſiam tibi commiſſam ſpecialiter habemus: quæ nos circa ſalutem tuam & honorem dictæ Eccleſiæ ſic ſollicitos efficit & attentos, quod nunc quieſcere, ſeu ſilere non poſſumus, ubi tibi & ejusdem Eccleſiæ ex præmiſſis caſum ſeu jacturam conſpicimus imminere. Tu ergo in manſuetudine Spiritus, quod tuam poteſt ſalvare animam, reverenter ſuſcipias, verbum noſtrum paternum, exauditione quidem dignum: ſicque diligenter illud impleas, quod nobis deſiderantibus tuam ſalutem, ad gaudium; tibique, ſecundum utrumque hominem, cedere poſſit ad profectum.

XLV.

Käyſers Rudolphi I. Confirmation **aller** Privilegien **und Freyheiten des Hoch-Stiffts Lüttich, und beſonders der demſelben von Käyſer** Henrico V. **im Jahr** 1107. **ertheilten Beſtetigung aller** Privilegien, **nebſt einem** Vidimus **darüber**, de Anno 1275.

UNiverſis præſentes literas inſpecturis Magiſter Jacobus Caſtanea, Canonicus & officialis Leodienſis, ſalutem in Domino & noſſe veritatem.

Noveritis, nos literas infraſcriptas non cancellatas, non abolitas nec in aliqua ſui parte vitiatas, veroque ſigillo ſigillatas, prout prima facie apparebat, vidiſſe, tenuiſſe & legiſſe in hæc verba:

ROdolphus, Dei Gratia Romanorum Rex ſemper Auguſtus, univerſis Sacri Romani Imperii fidelibus in perpetuum.

In excellenti ſpecula Regiæ Majeſtatis ordinatione divina feliciter conſtituti ad proſpiciendum utilitati fidelium proſpicacitatem oculorum longe lateque diffundimus, Eccleſiarum indemnitatibus præcavendo præcipue, ac earundem commoditatibus jugiter inſiſtendo, ut per lubricum hujus vitæ transcurſum ſalubriter transeuntes æternæ beatitudinis præmia conſequamur.

Noverit igitur præſens ætas & ſucceſſura poſteritas; Quod dilecti fideles noſtri Præpoſiti, Decani & Capitula tam majoris, quam aliarum Eccleſiarum Civitatis Leodienſis, noſtræ celſitudini humiliter ſupplicarunt, ut eorum privilegia ipſis & Eccleſiæ Leodienſis a divis Imperatoribus & Regibus Romanis præconceſſa, etiam ſpecialiter quoddam privilegium eisdem a claræ memoriæ Henrico V. Romanorum Rege clementer indultum, cujus tenorem de verbo ad verbum præſentibus annotari juſſimus innovare, confirmare & declarare de regali munificentia dignaremur.

Tenor autem Privilegii eſt talis:

IN Nomine Sanctæ & Individuæ Trinitatis, Dei Gratia Heinricus V. Romanorum Rex, notum ſit univerſis.

Inſeratur hic Privilegium Henrici V. de An. 1107. ſupra ſub Num. XXXII.

Nos igitur ipſorum benignis ſupplicationibus inclinati tam privilegium ipſum quam alia eis & eidem Eccleſiæ ab iis Imperatoribus & Regibus Romanorum in Imperio legitime inſtitutis conceſſa auctoritate Regalis culminis innovamus, & eis & per eos eidem Eccleſiæ confirmamus: quendam articulum in privilegio ipſo contentum de ſpeciali noſtra munificentia declarantes, videlicet, ut ſi alicujus Canonici ſerviens, qui in convictu ſuo ſit, aliquid in civitate peccaverit, nullum judicium forenſe ſuſtinebit, niſi publicus mercator fuerit, ſed in refectorio S. Lamberti, ſcilicet majoris Eccleſiæ a forenſi poteſtate judicabitur ad ſatisfaciendum, ſecundum quantitatem ipſius delicti, vel quicunque reus fuerit Domini ſui conductu, cujus Cliens eſt, renuerit intrare refectorium ſatisfaciet judicio parium ſuorum clauſtralium ſervientium & ſunt clauſtrales, cuſtodientes chorum & Capitulum Eccleſiarum & feretrum S. Lamberti, ac theſaurum Eccleſiæ, piſtores, pincernæ & hujusmodi alii in ipſis Eccleſiis Leodienſibus ſpecialia officia obtinentes monente & mandante villico Præpoſiti majoris Eccleſiæ Leodienſis. Et cum per hujusmodi pares ſuos rite condemnati fuerint, malefactores prædicti judicio ſeculari tradantur pro meritis recepturi.

Uni-

Univerſis igitur & ſingulis ſub interminatione gratiæ noſtræ & ſpecialiter villico & Scabinis Leodienſibus, qui tunc ſunt & erunt, pro tempore ſub obtentu honoris ſui, præſenti edicto mandamus, quatenus contra hujusmodi libertatem & privilegiorum Leodienſium Eccleſiarum continentiam, prout eis a noſtris prædeceſſoribus, Imperatoribus & Regibus ſunt indulta & innovata & confirmata a nobis, nil penitus audeant attentare, ſeu contra libertates easdem, ſive clericos, ſive familias eorum in præjudicium libertatum hujusmodi ſententias aliquas promulgare, ſed ipſas Eccleſias patiantur conceſſis libertatibus & privilegiis cum omni integritate ac illæſione gaudere.

Sub obtentu igitur gratiæ noſtræ & pœna etiam privationis ſui honoris univerſis & ſingulis diſtrictius inhibemus, ne aliqua perſona alta, vel humilis, eccleſiaſtica vel ſecularis, contra hujusmodi confirmationis, innovationis, declarationis ac inhibitionis noſtræ tenorem auſu temerario venire præſumat.

Quod qui facere præſumpſerit præter gravem indignationem noſtram, ac honoris privationem, centum marchas auri puri componet, ac medietatem fiſco noſtro & reliquam medietatem Eccleſiæ læſæ perſolvet.

In hujus rei teſtimonium præſens privilegium exinde conſcribi & ſigillo majeſtatis noſtræ juſſimus communiri.

Hujus rei teſtes venerabiles Eb. & frater Henricus Wormacienſis & Tridentinenſis Epiſcopi, de Decke & Karinth. Duces, E. de Lynighen & de Catzenellenbogen & R. de Bomenburgæ Comites H. Comes de Vriburch. Ph. de Hohennels & Th. filius ejusdem Ph. de Bolandia & alii quamplures.

Datum & actum in Oppenheim, anno Dominicæ Incarnationis milleſimo, ducenteſimo ſeptuageſimo quinto, Ind. IV. Idus Septembr. regni vero noſtri anno II. In cujus rei teſtimonium nos officialis Leodienſis ſupradictus literis præſentibus ſigillum officialitatis Leodienſis duximus apponendum.

XLVI.

Ejusdem **Ausſpruch, daß die Schöppen in der Stadt Lüttich keine Gewalt haben ſollen, über derer Kirchen im Hoch-Stifft Lüttich** Privilegia **zu ſprechen, oder etwas wider ſelbige ergehen zu laſſen**, de Anno 1275. **nebſt einem** Vidimus **darüber.**

RUdolphus, Dei Gratia Romanorum Rex ſemper Auguſtus, univerſis Imperii Romani fidelibus præſentes inſpecturis imperpetuum.

Ad univerſitatis veſtræ notitiam volumus pervenire. Quia nobis nuper in Civitate Oppenheim pro tribunali ſedentibus in Conſpectu Regiæ noſtræ Majeſtatis ſententialiter extitit judicatum, omnium aſtantium applaudente Caterva, quod contra privilegia libertates & jura, quæ a Divis Imperatoribus & Regibus Romanis noſtris, Prædeceſſoribus inclytis, ac a nobis concedi contigit Eccleſiis noſtræ ditioni ſubjectis, nullius inferioris tribunalis auctoritas aliquas poſſet proferre, ſeu promulgare ſententias ipſis privilegiis, libertatibus & juribus præjudiciales aliqualiter, aut nocivas. Qua utique data & approbata ſententia, honorabili viro Alexandro de Brunesbovii Canonico & Procuratore almæ Leodienſis Eccleſiæ poſtulante, conſtanter a nobis ſententiatum ſpecialiter fuit ibidem judicio non diſpari, pari forma. Quod villico & ſcabinis Leodienſibus aliqua prorſus non adeſſet, aut poſſet adeſſe facultas contra immunitates, privilegia, Libertates & Jura eidem Eccleſiæ Leodienſi, ac aliis Leodienſibus Eccleſiis a Divis Prædeceſſoribus noſtris Imperatoribus & Regibus Romanis indulta ſententias aliquas proferendi, ſeu contra eadem, aliquo modo vel impetu veniendi.

Hujus autem requiſitioni & prolationi ſententiæ interfuere præſentes hi, quorum nomina ſubſequuntur: Venerabilis E. Wormacienſis & H. Tridentinenſis Epiſcopi & Wormacienſis & Spirenſis, Decani, Carinthiæ & de Cotockin Duces, E. Comes de Katzenellinbogen, R. Comes Hyrſutus, H, Comes de Vriburch. Ph. de Hoënock, & Th. filius ejusdem Ph. de Boſand & complures alii.

Nos itaque prænotatam ſententiam, utpote Deo & Hominibus acceptabilem approbantes & cupientes inviolabiliter obſervari dilectis & fidelibus noſtris Villico & Scabinis Leodienſibus ſub obtentu gratiæ noſtræ ſuique honoris, præſentium ſerie firmiter damus in mandatis, ne erga clerum ejusve familias in præjudicium privilegiorum ſuorum a noſtris, ut dictum eſt, prædeceſſoribus indultorum, innovatorum & confirmatorum a nobis, ex certa ſcientia ullas deinceps audeant promulgare ſententias, per quas eis aliquod præjudiciale diſpendium quomodolibet inferatur. Si enim, quod abſit, ſecus evenerit, quicquid in contrarium attentaverit, quorumcunque præſumtuoſa temeritas, hoc edicto Regali decernimus irritum prorſus & inane illosque vel illum, contra quos; vel contra quem fortaſſis hujusmodi ſententias proferri contigerit, per easdem in aliquo non ligari: Sed ſi per aliquos de familia Cleri Leodienſis, exceſſus

ceſſus aliqui fuerint perpetrati, per illos, quorum intereſt de hujusmodi exceſſibus cognoſcere ipſis volumus indicari, juxta quod in privilegiis earundem Eccleſiarum Leodienſium plenius eſt expreſſum.

In cujus rei teſtimonium præſens ſcriptum exinde conſcribi & noſtro Majeſtatis Sigillo juſſimus communiri. Datum apud Oppenheim 4. Idus Septembris Indictione Tertia, anno Dominicæ incarnationis milleſimo, ducenteſimo, ſeptuageſimo quinto, regni vero noſtri anno ſecundo.

Et ego Simon Rayneri imperiali autoritate & nunc officii Archidiaconatus Bononienſis Notarius publicus tenens, videns, & legens præmiſſum ſcriptum in litera non corruptum, non cancellatum, non abolitum, cui appenſum cum rubea cordula de ſerico erat Sigillum in forma rotundum, integrum, non confractum, nec diminutum in aliqua parte ſui, habens imaginem coronatæ Regiæ Majeſtatis in ſede ſedentem ac tenentem in manu dextra ſcriptum Regale, cujus ſummitas ad modum Lilii eſt impreſſa, in ſiniſtra quoque pomum rotundum immediate cum cruce deſuper ad modum & morem regalium ſigillorum cum circumſcriptione tali Rodolphus Dei gratia Romanorum Rex ſemper Auguſtus &c. ad inſtantiam venerabilium virorum Dominorum Decani & Capituli ac Cleri Leodienſis, prout in originali inveni, nullo diminuto vel addito, quod ſenſum immutet, fideliter & publice exemplavi.

XLVII.

Käyſers Adolphi Mandatum **an die Unterthanen des Hoch-Stiffts Lüttich, daß ſie Biſchoff** Guidoni, **als ihrem rechtmäßigen Herren gehorchen ſollen,** de Anno 1294.

ADolphus, Dei Gratia Romanorum Rex & ſemper Auguſtus, univerſis ſacri Romani Imperii fidelibus præſentes literas inſpecturis gratiam ſuam & omne bonum. Romani Imperii Celſitudo conſurgens antiquitus, & fundata mirifice ſuper nobile fundamentum excellentiæ prærogativa, qua viguit columnis meruit ſtabilibus & egregiis ædificiorum juncturis indiſſolubiliter adornari: Inter quas quidem illuſtres Principes ad totius operis machinam ſupportandam, ut columnas voluit potiori præſtantia præeminere; ut quo uberius gratiæ privilegiis inſigniri ſe ſentiunt, eo amplius debeant in obſequioſæ viciſſitudinis retributione gratuita cæteris præclarere. Sane cum venerabilis Gvido electus & confirmatus in Epiſcopum Leodienſis Eccleſiæ, Princeps noſter dilectus, ad Celſitudinis noſtræ præſentiam accedens in Werflr. Romano Imperio, & nobis obſequioſæ devotionis ſigna prætenderit, & omnimodæ obeditionis inſignia præſentarit, nos propter hoc ipſum, tanquam noſtrum & Imperii Principem ad benevolos applauſivæ dilectionis admittentes amplexus regalia feuda Principatus Pontificalis Leodienſis Eccleſiæ, quam obtinet, de liberalitate regia, & exigente juſtitia conceſſimus, & eundem Gvidonem Electum & confirmatum ſceptro regio inveſtivimus præſentialiter de eisdem, adminiſtrationem temporalium & Jurisdictionem plenariam Principatus ejusdem Eccleſiæ prænotatæ Electo & confirmato præſentium ſerie committentes, præſentibus talibus &c. Quocirca mandamus &c. quatenus eidem obediant in omnibus & pareant reverenter. Datum Werflariæ 12. Kalend. Julii, Indictione 7. Anno Domini 1294. Regni vero noſtri Anno 3.

XLIIX.

Pabſts Johannis XXII. Mandatum **an innen benennte Aebte und** Decanum, **daß ſie die zwiſchen dem Biſchoff und dem Dom-Capitul zu Lüttich an einem; dann dem** Magiſtrat **zu Lüttich am andern Theile entſtandene Irrungen beyzulegen ſuchen ſolten,** de Anno 1327.

JOhannes Epiſcopus, Servus Servorum Dei, dilectis Filiis Grandiſprati, & Auerbodienſis monaſteriorum Abbatibus, & Decano Eccleſiæ S. Gudilæ Bruxellenſis, Leodienſis & Cameracenſis Diœceſium ſalutem & Apoſtolicam benedictionem Apoſtolicæ ſervitutis officium, quo Eccleſiarum tenemus invigilare profectibus & præcavere diſpendiis, nos conſtringit, ut per noſtræ ſollicitudinis ſtudium, inter Eccleſiarum præſules, eorumque capitula, quæ inter ſe diſſident, quæve, tanquam unum corpus debent invicem convenire, materia ſublata diſcordiæ, concordia vigeat, & pax regnet, & concurrentibus votis eorum in unum, Eccleſiarum ipſarum ſtatus continuis proficiat incrementis. Nuper ſiquidem venerabilis Frater noſter, Adolphus, Epiſcopus Leodienſis, nec non dilecti Filii Prælati, Canonici, & Capitulum Eccleſiæ Leodienſis in villa Hoy, Leodienſi Diœceſis, reſidentes nobis ſignificare curarunt, quod olim præfatus Epiſcopus magiſtros Gubernatores, & juratos Civitatis Leodienſis, (in qua præfatus Epiſcopus jurisdictionem temporalem obtinere dignoſcitur) Excommunicationis, nec non communitatem civitatis ejusdem ipſam que civitatem, propter ſpoliationes, invaſiones, occupationes, injurias, violentias, & damna quam plurima per eosdem magiſtros, Gubernatores Juratos, & Communitatem, in bonis, juribus honoribus jurisdictionibus, & rebus, ejusdem Eccleſiæ attenta præſumpta notorie ac nequiter irrogata in ipſorum Epiſcopi & Eccleſiæ damnum, præjudicium, & contemptum tam Canonum, quam Provincialium & Synodalium ſtatutorum auctoritate, interdicti ſententiis declaravit exigente juſtitia, ſubjacere: ac nihilominus idem Epiſcopus in magiſtros, Gubernatores & juratos Excommunicationis & in communitatem, & Civitatem præfatas, interdicti ſententias, occaſione hujusmodi, auctoritate ordinaria promulgavit: quodque cum ipſi Capitulum nequirent reſiſtere obſtinatæ ac pertinaci nequitiæ Magiſtrorum, Gubernatorum, juratorum, & Communitatis prædictorum, circa bona & jura ejusdem Eccleſiæ defendenda de mandato ejusdem Epiſcopi major & ſanior pars, imo duæ partes & amplius Canonicorum indicta Eccleſia tunc temporis reſidentium & Capitulum facientium in eadem, ad prædictam villam Hoy ubi tute morari valerent, & de ipſius Eccleſiæ utilitate tractare, ſe concorditer transtulerunt, paucis allis Canonicis ex dicto Capitulo, qui ad propria commoda inhiantes cum magiſtris, Gubernatoribus, juratis & communitate prædictis concurrunt & de honore ac utilitate Eccleſiæ prædictæ non curant, remanere in eadem Eccleſia, & ſe ipſius Capitulum nominare, ac prætextu denominationis ejusmodi, officiales in Civitate prædicta nec non villis, & locis ad dictam Eccleſiam ſpectantibus, per Dominos Epiſcopum & Capitulum hactenus conſtitutos mutare & amovere, ac alios in eis de novo ponere & conſtituere, nec non reditus & proventus ejusdem Eccleſiæ adminiſtrare ac de ipſis, ut Capitulum, & ſub denominatione Capituli ejusdem Eccleſiæ diſponere temere præſumentibus pro libitu voluntatis, in grave ejusdem Eccleſiæ diſpendium, & dictorum Epiſcopi, Prælatorum, Canonicorum & Capituli in dicta villa reſidentium damnum non modicum, ac præjudicium & gravamen; Quare præfati Epiſcopus, Prælati, Canonici, & Capitulum nobis humiliter ſupplicarunt, ut ſtatui & indemnitati ejusdem Eccleſiæ providere ſalubriter de benignitate Apoſtolica dignaremur, nos igitur, qui præfatam Eccleſiam Leodienſem ſyncera, in Domino charitate complectimur, ejusdem indemnitati conſulere ac eidem ſuper præmiſſis de opportuno remedio providere volentes, diſcretioni veſtræ per apoſtolica ſcripta mandamus, quatenus vos, vel duo, aut unus veſtrum, per vos, vel per alium, ſeu alios, tam ejusdem Epiſcopo, Prælatis, Canonicis, ex parte noſtra diſtrictius in virtute ſanctæ obedientiæ injungatis, ut ipſi infra duorum menſium ſpatium poſt mandatum noſtrum hujusmodi, quos eis pro peremptorio termino aſſignamus, cum omnibus actis juribus, & munimentis eorum præmiſſa contingentibus per procuratores idoneos ſuper præmiſſis ſufficienter inſtructos, non obſtantibus quibuscunque appellationibus, præmiſſorum occaſione, vel alicujus eorum hinc inde ad ſedem Apoſtolicam interjectis, & quibuscunque proceſſibus coram quibuscunque judicibus delegatis, auctoritate literarum noſtrarum extra Curiam Romanam pendentibus, (quos ex nunc ad noſtrum tenore præſentium revocamus examen,) apoſtolico ſe conſpectui legitime repræſentent, ſuper præmiſſis pro bono ſtatu ejusdem Eccleſiæ ordinationem noſtram & beneplacitum audituri, auctoritate noſtra præfatis Canonicis in Civitate prædicta morantibus, ſub excommunicationis pœna (quam ipſos & eorum quemlibet, ſi infraſcriptæ inhibitioni noſtræ non paruerint, cum effectu incurrere volumus ipſo facto) nihilominus diſtrictius inhibentes, ne interim de bonis & rebus alienandis, & aliis negotiis ejusdem Eccleſiæ adminiſtrandis ſe quomodolibet intromittant, ne Capitulum ejusdem Eccleſiæ ſe vocent, donec per nos aliud ſuper præmiſſis fuerit ordinatum, decernentes irritum & inane, ſi ſecus contra inhibitionem ejusmodi per dictos Canonicos in eadem Civitate morantes contigerit attentari. Cæterum volumus, quod præfatos Canonicos morantes in Civitate prædicta eadem auctoritate, monere curetis, ut prædicta per eos poſt receſſum dictorum Prælatorum, Canonicorum & Capituli in villa prædicta morantium in Epiſcopi, & ipſorum, ac Eccleſiæ prædictorum damnum & præjudicium innovata, attentata, & ordinara infra certum ac competentem terminum (quem ipſis ad hoc peremptorie duxeritis præfigendum,) cum effectu ſtudeant revocare, niſi cauſam rationabilem habeant, quare ad hæc minime teneantur ad quam allegandam coram nobis eis certum alium competentem terminum, & peremptorium præfigere ſtudeatis, non obſtante ſi præfatis Canonicis in dicta Civitate morantibus, vel eorum aliquibus a præfata ſit ſede indultum, quod interdici, ſuſpendi, vel excommunicari non poſ-

ſunt per literas apoſtolicas, non facientes plenam & expreſſam ac de verbo ad verbum, de indulto hujusmodi mentionem. Dies vero hujusmodi præfixionum, & formam, & quicquid ſuper præmiſſis duxeritis faciendum, nobis per veſtras literas harum ſeriem continentes fideliter intimare curetis. Datum Avinion, 2. Kalend. Auguſti, Pontificatus noſtri anno XI. Anno 1327.

XLIX.

Pabſts Benedicti XII. Brief an das Dom-Capitul zu Lüttich, deſſen mit dem Biſchoffe daſelbſt entſtandene Streitigkeiten wegen der Grafſchafft Loß betreffend, de Anno 1337.

BEnedictus, Servus Servorum Dei, dilectis filiis Decano & Capitulo Eccleſiæ Leodienſis, ſalutem & Apoſtolicam benedictionem.

Ad Leodienſem Eccleſiam ſinceram gerentes in Domino charitatem circa recuperationem & defenſionem jurium & bonorum ad eandem ſpectantium, libenter, quantum cum Deo poſſumus, favorem Apoſtolicum impertimur.

Ut igitur venerabilis frater noſter, Adolphus, Epiſcopus Leodienſis, ſuper retentione plenæ cuſtodiæ Comitatus Loſſenſis, per eundem tenendæ, ex definitione hominum Eccleſiæ prædictæ, donec controverſia, quæ inter vos ex parte una, & dilectum filium, nobilem virum, Theodoricum, Dominum de Heinsburg, affinem ejusdem vertitur, fuerit terminata, ſe exhibeat virum ſtrenuum, verbo utilem & operibus efficacem, eidem Epiſcopo poſt ſalutationis alloquium ſcribimus in hæc verba:

Super ſpecula militantis Eccleſiæ divina providentia conſtituti vigiliis continuis angimur, & continua meditatione pulſamur, ut per ſollicitudinis noſtræ ſtudium, & utilis diligentiæ interventum Eccleſiarum præſules illarum regimina laudabiliter gerant, eorumque profectibus diligenter intendant, ipſarumque jura ab invaſorum manibus, quæ ſua ſunt quærentium non quæ Dei, utiliter tueantur, ut eædem Eccleſiæ præſidentium tepiditate non langueant, & damna gravia in eisdem juribus non incurrant. Sane proceſſus per te habitos circa apprehenſionem cuſtodiæ poſſeſſionis, & Franchiſiarum, aliorumque locorum Comitatus Loſſenſis, ad Leodienſem Eccleſiam per obitum quondam Ludovici, Comitis Loſſenſis, qui dictum Comitatum a prædicta Eccleſia tenebat in feudum, ſine liberis decedentis legitime devoluti, ſicut dilectorum Capituli ejusdem Eccleſiæ fide digna relatio noſtro Apoſtolatui patefecit: Super eo videlicet, quod cuſtodiam & poſſeſſionem Comitatus, ſingulasque franciſias aliaque loca ipſius ad manus tuas recipiſti, per te tenenda, ex definitione hominum Eccleſiæ tuæ, quousque controverſia, quæ ſuper dicto Comitatu inter dictos Capitulum ex parte una, & dilectum filium nobilem virum Theodoricum Dominum de Heinsburg affinem tuum ex altera, vertitur, fuerit terminata, ac antiquis officiatis in dicto Comitatu per dictum Comitem defunctum conſtitutis exinde remotis, in locum eorum alios officiatos in dicto Comitatu ſurrogaſti; recognitionem quoque & promiſſionem obedientiæ a populis, militibus & armigeris dicti Comitatus, ratione hujusmodi poſſeſſionis ſeu cuſtodiæ recepiſti: plurimum in Domino commendamus. Verum quia præmiſſa per te realiter, non verbaliter tantum, ac pure & non ficte, omni tergiverſatione & ſimulatione remotis, fieri affectamus, ut ſuper his, nec nobis, qui hujusmodi negotium cordi gerimus, nec eidem Eccleſiæ, cujus proprium intereſſe verſatur, quod abſit, illudatur; Fraternitatem tuam requirimus & hortamur, attente tibi, ſub atteſtatione divini judicii diſtrictius injungentes, quatenus prudenter intendens, quod Eccleſiæ tuæ, tum ratione Pontificalis officii, cum religione jurisjurandi per te præſtiti, obnoxius es aſtrictus quod ſuper præmiſſis agere, ut prima facie præſumitur, laudabiliter incepiſti, laudabilius cum affectus efficacia absque aliqua fictione proſequens, & ad plenam & debitam executionem deducens, tanquam bonus præſul oſtendas circa ejusdem Eccleſiæ commoda, in verbis utilem, & in operibus efficacem, non adhærendo conſiliis, vel perſuaſionibus, quorumcunque in hac parte quærentium commoda propria, cum ejusdem Eccleſiæ & etiam tui honoris detrimento; ſed hujusmodi perſuaſiones & conſilia in offenſam divinam, tuamque reprehenſionem & famæ diminutionem redundantia, a te prorſus abjicias & repellas, ut omnis ſuper præmiſſis adverſus te ſuſpicionis ceſſet occaſio. Quod ſi, quod abſit, ex aliqua tepiditate, vel claudicatione eorum, quæ ſuper his agenda imminent, contra te occaſione conjunctæ affinitatis, quam habes cum nobili memorato, vel alias forſitan oriretur famæ celebri, quam ex perſecutione & ſtrenua defen-

Phil. 2.

defenſione jurium ejusdem Eccleſiæ, in pluribus hactenus per te magnifice & utiliter geſtis dignis laudibus acquiſiſti, non modicum derogaret: nosque & ſedes prædicta, ſi tepiditatem & claudicationem hujusmodi, quod Deus avertat, ex conjecturis veriſimilibus ſentiremus, cum talia procul dubio nos latere nequirent, non poſſemus ſalva conſcientia, nec etiam debemus, ea ſub diſſimulatione transire, quin illa animadverſione debita punientes, indemnitati ejusdem Eccleſiæ providere aliis remediis opportunis ſtuderemus.

Vos igitur, in præmiſſis & aliis reſpicientibus utilitatem ejusdem Eccleſiæ, ad quam, ſicut habet multorum proborum fide digna relatio, dictus Comitatus per mortem Comitis defuncti ſine legitimis liberis decedentis, eſt legitime devolutus, remotis quibuslibet partialitate, & carnalitatis effectu, & lucro quolibet alio temporali, ad ſolum Deum, cujus obſequiis militatis, conſiderationem & reſpectum habentes, in defenſione & retentione cuſtodiæ & poſſeſſionis Comitatus ejusdem impendatis, ſimiliter, prout expedire videritis utilitati ejusdem Eccleſiæ, opportunæ diligentiæ veſtræ partes; eundem Epiſcopum ad manutenendum, proſequendum & conſervandum, quod cæpit ſollicitis inſtantiis inducentes; nobis veſtris literis absque adulatione vel tepiditate cujuspiam veraciter reſcripturi, qualiter præfatus Epiſcopus circa præmiſſa, non ſolum ejusdem Eccleſiæ Leodienſis intuitu, ſed etiam propter Apoſtolicæ requiſitionis & juſſionis inſtantiam, laudabiliter & efficaciter ſtuduerit ſe habere: Pro firmo ſcituri, quod ſi omnes, vel aliqui veſtrum recte & ſincere, circa præmiſſa reſpicientia evidentem utilitatem & honorem Eccleſiæ veſtræ, prout tenemini, non ſtudueritis per omnia ambulare, ſed in hac parte deferretis aliquibus, contra Deum; negligentiam imo verius nequitiam talia facientium animadverſione debita curabimus caſtigare quod hujusmodi perverſitas ſive dolus transibit aliis in exemplum. Datum Avinioni 10. Calend. Julii, Pontificatus noſtri anno tertio.

L.

Käyſers Ludovici Bavari Requiſitoriales an Biſchoff Adolphum II. zu Lüttich, daß er ſich auf dem von ihm angeſtellten Reichs-Convent zu Cölln einſtellen ſolle, de Anno 1338.

LUdovicus, Romanorum Imperator Auguſtus, venerabili Epiſcopo Eccleſiæ Leodienſis &c. Scire te volumus, quod ſuper octavam feſti Paſchæ nunc inſtantis, in Coloniam convocavimus Principes Electores, cæteroſque Magnates, Prælatos, Barones, vaſallos noſtros & Imperii fideles, cum quibus noſtra Majeſtas ſuper arduiſſimis noſtris & Imperii negotiis habet loqui, atque ipſorum, & tuo ſano conſilio ſingulariter indigemus unde devotionem tuam ſub fidei debito, tuique feudi a nobis & Imperio dependentis obtentu, hortamur, requirimus & monemus, quatenus dictæ diei, una cum cæteris noſtris & Imperii, prout obnoxius noſceris fideliter conſulturus, interſis; alioquin juxta jura & leges Curiæ noſtræ Imperialis de conſilio & ſententia Principum noſtrorum, contra Te, ſi contumax neglexeris venire, quod tamen noſtræ celſitudini diſpliceret, proceſſus noſtros certitudinaliter extendemus. Cæterum, ſi ſecuritatem ad veniendum, ſtandum & ad propria remeandum habere volueris, qua tamen non indiges, hanc tibi facere parati ſumus, ſi ſuper hoc nos duxeris requirendus. Dat Cal. Febr. An. regni noſtri 24. Imper. II. An Domini 1338.

LI.

Käyſers Ludovici Bavari Requiſitoriales an das Dom-Capitul zu Lüttich, daß es einige Gevollmächtige auf den von ihm zu Franckfurt am Mayn angeſtellten Convent abſchicken ſolle, de Anno 1338.

LUdovicus, Dei Gratia Romanorum Imperator ſemper Auguſtus, Honorabilibus viris, Præpoſito, Decano, totique Capitulo Eccleſiæ Leodienſis, devotis ſuis dilectis, gratiam ſuam & omne bonum. Cum ex diſſenſionibus & diſſidiis diutius jam ſubortis inter nos & Papam Joannem defunctum & ipſius in Apoſtolatus apice ſucceſſorem, adverſitates, ſcandala & quam plurima pericula animarum Chriſti populo, fideique orthodoxæ perplexis nexibus evenerint & communiter eveniant omni die, prout hæc vos & alias Germaniæ provincias atque terras non credimus ignorare; nos volentes pro incremento fidei Chriſtianæ ſtatusque Reipublic. conſervatione hujusmodi perplexitatibus, ſeu ſcandalis, quantum in nobis eſt, ſalubriter providere, devotionem veſtram attente requirimus, & ſerioſius commonemus, ut aliquas perſonas de veſtro Capitulo ſufficienter inſtructas, Dominica vocem jucunditatis nunc inſtante, in Franchenvvurt ad noſtram præſentiam deſtinetis, ad deliberandum & conferendum una cum ipſis & aliis Cathedralium Eccleſiarum per-

perſonis & quam plurimarum civitatum & terrarum hominibus, etiam dicto die coram nobis vocatis, ſuper talibus nexibus & periculis, quæ Chriſticolis noſtræ ditioni ſubjectis noſcuntur, in partibus Germaniæ imminere. Datum in Franchenvort 23. die menſis Aprilis, regni noſtri anno 24. Imperii vero 11.

LII.

Pabſts Benedicti XII. Breve **an das Dom-Capittul zu Lüttich, daß es Käyſers** Ludovici Bavari **Parthey verlaſſen, und Biſchoff** Adolpho II. **zu Lüttich wider ſelbige beyſtehen ſolle,** de Anno 1338.

BEnedictus Epiſcopus, ſervus ſervorum Dei, dilectis filiis, Capitulo Eccleſiæ Leodienſis ſalutem & Apoſtolicam benedictionem. Sicut veſtram indubie ſupponimus non latere prudentiam, cum in omnes Chriſtianitatis partes ad communem ſit notitiam deductum; olim Ludovicus de Bavaria, ut aſſeritur, diſcorditer in Regem Romanorum electus, per diverſos proceſſus, diverſis temporibus, per felicis recordationis Joannem Papam 22. Prædeceſſorem noſtrum, de conſilio Fratrum ſuorum S. Romanæ Eccleſiæ Cardinalium ſolemniter factos & habitos, extitit ſuis gradibus & deteſtantis exceſſibus & delictis, ac culpis, inobedientiis & contumaciis continuatis & auctis variis excommunicationum ſententiis innodatus; & demum de hæreſis & ſchiſmatis ab ipſo notorie perpetratis criminibus ſententialiter & publice condamnatus, omni jure, ſi quod ei ex eadem electione diſcordi ad regnum Romanum, vel Imperium forſitan competebat, juſto Dei & Eccleſiæ judicio privatus; tam in ipſum, quam in omnes & ſingulos cujuscunque dignitatis, præeminentiæ, conditionis, vel ſtatus exiſterent, etiamſi Pontificali, vel quavis alia dignitate fulgerent, præfato Ludovico, quamdiu eſſet extra gratiam & communionem Eccleſiæ ac fidelium, faventes, adhærentes, ſeu præſtantes auxilium, conſilium, vel favorem, aut pro Rege Romano vel Imperatore habentes, tenentes, vel nominantes ſcienter, non ſolum excommunicationis & anathematis, quin imo aliis diverſis ſpiritualibus & temporalibus pœnis inflictis, ſicut in eisdem proceſſibus plenius continetur.

Sane cum, ſicut intelleximus, præfatus Ludovicus, qui nec Rex, nec Imperator eſt, nec ea, quæ fecit, facit, aut faciet, quamdiu extra gratiam Eccleſiæ & communionem fidelium extiterit, vel exiſtet, nullius ſunt, vel fuerunt auctoritatis, roboris, vel momenti, Regem Angliæ illuſtrem, Vicarium in Alemanniam & Germaniam, earumque provinciis & partibus, ſub Imperialis nominis titulo deputarit, idemque Rex venerabili fratri noſtro, Adolpho, Epiſcopo Leodienſi, & nonnullis prælatis aliis partium prædictarum, prætextu vicariatus ejusmodi, ut aſſeritur, de facto præſumpti, mandaſſe dicatur, ut dicto Ludovico, ac eidem Regi tanquam vicario ipſius pareant, & intendant ac homagium, recognitionem & fidelitatis juramentum, pro terris, bonis, quæ tenent ab ipſo, exhibere procurent, in contradictores pœnas terribiles comminando; univerſitatem veſtram rogamus, requirimus, & in Domino attentius exhortamur, quatenus præmiſſa, nec non ſinceritatem devotionis & fidei, quibus erga Romanam Eccleſiam claruiſtis, attendentes, & expectando meritum, quod in bonis perſeverantibus veritas repromittit, in illis conſtanter & intrepide perſiſtentes, memorato Leodienſi Epiſcopo, qui ſicut Prælatus utilis & fidelis ſe & Eccleſiam, clerum & populum ſuos, ab invaſione & contagione peſtifera dictorum Ludovici & Regis & aliorum eis adhærentium diſponit, ut intelleximus, defendere viriliter & potenter, aſſiſtatis unanimiter & fideliter ac præſtetis auxilium, conſilium & favorem; ita quod veſtra fidelitas apud Deum & ſedem Apoſtolicam clarius circa hæc fulgeat, vos laudum & commendationum attollens præconiis, & acceptiores non immerito efficiens ad promorendum uberius favores, & gratias dictæ ſedis. Datum Avinioni 11. Calend. Decembr. Pontificatus noſtri anno quarto.

LIII.

Biſchoffs Adolphi II. **zu Lüttich und ſeines Dom-Capituls Brief an Pabſt** Clementem VI. **worinn ſie ihn demüthigſt erſuchen, ihnen zur** Reſtitution **der unrechtmäßiger Weiſe entriſſenen Grafſchafft Loß zu verhelffen,** de Anno 1343.

SAnctiſſimo in Chriſto Patri Domino Clementi, Papæ &c. Ab exordio mundi Cain adverſus Abel, & Eſau contra Iſraël invidia Diaboli vitium inflammavit: Cujusmodi venenum in terrarum Principes transfuſum quaſi ex traduce adverſus Eccleſias præſentimus. Nam cum nobilis Comitatus Loſſenſis nuper eſſet ad noſtram devolutus Eccleſiam, permiſſione divina, cujus poſſeſſione, ſeu Saſinia Dominus de Heinsburg, cum adjutorio vicinorum Principum, Eccleſiam poſtmodum per violentiam ſpoliavit: videntes hujus

hujus ſpolii patratores tam vitioſam poſſeſſionem nullo juris adminiculo palliatam excommunicato propter hæc, auctoritate Apoſtolica, non poſſe diu ſubſidere detentori, ad hunc finem ſolum, ut communiter dicitur, quidem Hoyenſem populum ad alios quosdam contra Epiſcopum, Eccleſiam ejus, & patriam commoverunt, ut ſic Eccleſia in arcto poſita compelleretur in Comitatu prædicto cædere juri ſuo. Et cum nutu divino vidiſſent ſuo ſe demum deſiderio defraudatos, felicitatis veſtræ dicuntur, ſed minus veraciter, auribus inculcaſſe, quod nos aut aliqui noſtrum in Comitem Hannoniæ ac ejus patruum ſuper Comitatu prædicto firmaverimus compromiſſum, et ſic vulpis aſtutia ſagaciſſimi falleret ingenium venatoris.

Quapropter copiam literarum dicti Comitis, quibus confitetur expreſſe ſuper Comitatu prædicto, in ipſum fuiſſe nullatenus compromiſſum, quin imo quod in compromiſſo, de quo fit mentio, exceptus fuit expreſſiſſime Comitatus, prout literæ ac Inſtrumenta, quæ veſtræ dirigimus pietati, manifeſte declarant. Inſuper dictus Comes quandam partem modicam proceſſus Apoſtolici contra præfatum adverſarium promulgari taliter qualiter obtinuit, ut illa vobis oſtenſa credibilior videretur. Quocirca, Beatiſſime Pater, non ſinatis nobilem Eccleſiam Leodienſem hactenus liberam, quamvis procellarum crudeliter turbinibus agitatam, ſuis jure ſubjectis, veſtro tempore famulari; quod revera contingeret, ſi præfatum finaliter perderet Comitatum: Nam occupator ejusdem confœderatus eſt invidenti Eccleſiæ cum ſuis prædeceſſoribus ab antiquo, qui & alias poſt occupationem Comitatus Dominum ſuum & patriam ejus galeato capite impugnavit, & cum præfatus adverſarius noſter propriæ ſalutis immemor, excommunicationis hujusmodi ſententiam per quadriennium ſuſtinuerit animo contumaci, dignetur veſtra clementia hujusmodi aggravando ſententias, ſuadente juſtitia, confirmare: Cum pœna creſcere debeat, tanti temporis contumacia concreſcente. Data anno Domini 1343. die 4. Septembris.

LIV.

Eorundem **Brief an das Cardinals-**Collegium, **die Grafſchafft Loß betreffend,** de A. 1343.

REverendiſſimis in Chriſto Patribus, nobiliſſimo Cœtui Cardinalium, devoti ſui, Adolphus, miſeratione divina Epiſcopus Leodienſis, Præpoſitus, Archidiaconi, totumque Capitulum Eccleſiæ Leodienſis, orationes humiles & pium devotionis affectum.

Ad illos nimirum devotiſſima filia veſtra, Leodienſis Eccleſia cum Civitate, his temporibus turbidis agitata procellis, cogitur habere recurſum, quos cœli aridæque conditor adhoc conſtituit Principes orbis terræ, ut oppreſſorum juſtitiam apud Vicarium promoveant Jeſu Chriſti. Sane veſtram circumſpectam prudentiam in ſumma ſaltem latere non credimus, qualiter nobilis Comitatus Loſſenſis, per mortem ultimi Comitis, ejus absque liberis decedentis, tam jure feudorum, quam regni conſuetudine, & per privilegia divorum principum, ſit ad noſtram Leodienſem Eccleſiam legitime devolutus. Quem quidem Comitatum ego præfatus Epiſcopus, licet indignus, per judicium hominum patriæ poſſedi pacifice aliquando: Cujus poſſeſſione, ſeu ſaiſinia Dominus de Heinsburg innimicorum Eccleſiæ fultus præſidio, Eccleſiam poſtmodum ſpoliavit. Propter quod autoritate Apoſtolica excommunicatus publico cum ſuis complicibus quotidie nunciatur; & terra ſibi obediens tam Apoſtolica quam ordinaria Eccleſiaſtico ſuppoſita interdicto. Verum cum nuper interdicto Hoyenſes ſe Duci Brabantiæ fœderaſſent, & idem Dux patriam noſtram invadere minaretur, ad illum tendens finem, ut eventus rei docuit evidenter, ut nos compelleret ad cedendum confœderato ſuo, noſtro adverſario, Comitatum, & poſtmodum emeret ipſum, ut dicitur, ab eodem: milites autem terræ noſtræ, qui præfatum adverſarium noſtrum in poſſeſſione dicti Comitatus promiſerant conſervare, aptum ſuo propoſito tempus nacti, una cum Comite Hannoniæ, patruoque ſuo, Domino Joanne & pluribus aliis, in Capitulo congregati petierunt inſtanter, ut matura traditio fieret Comitatus. Quod cum conſtantiſſime denegaremus facere, ſummo Pontifice inconſulto, minati ſunt, quod contra inimicos patriam non juvarent, conſenſum a præſentium quolibet exigentes, ut combuſta ſic patria ſciri poſſet, quibus contradicentibus tanta ſtrages debuerit imputari: Exigentes inſuper, ut Proceſſus Apoſtolici contra prædictum adverſarium in manibus præfati Comitis traderentur: Quod cum, contradicente Capitulo, aſſequi non valerent, tandem per impreſſionem in dictum Comitem & patruum ſuum extitit compromiſſum. Qui quandam modicam partem dictorum proceſſuum taliter qualiter obtinuit ſibi tradi; Cujus tamen traditio Eccl. non nocebat; ſed ut, quia in dicto compromiſſo actum fuit expreſſe, quod ſuper Comit. prædicto pronunciandi nullam haberent omnimodo poteſtatem, illam partem oſtenderet quatenus intentionem conceptam pronunciandi

contra pactum aliqualiter palliaret, ſicut finis edocuit: Nam idem contra promiſſionem ſuam, quam habemus proprio ſuo ſigillo confirmatam & ſigillatam, de facto adjudicavit adverſario Comitatum. Et ſicut intelleximus ad ſedem Apoſtolicam properat ad impetrandum aliquod Eccleſiæ præjudicium, quod ipſum impetrare vix credimus nobis maxime non vocatis.

Veſtrum igitur ſuffragium flexis poplitibus imploramus, ut veſtram ſaltem cauſam propitius defendatis: veſtram dicimus & revera. Nam ſemper dum Reges & Imperatores Teutonici Romanæ Eccleſiæ rebellarent, illisque ſemper aſſiſterent Principes convicini, Pontifices noſtri cum ſuis ſubditis reſiſtebant & partem Romanæ Eccleſiæ receptabant: quod Chronica Ottonis ultimi Cæſaris rebellis Eccleſiæ clare demonſtrat, ac alia poſtmodum Friderici, & nunc ultimo Bavari: Cujus minas terribiles cum fautoribus ſuis Anglicis, ac quibusdam terræ Principibus confœderatis, eidem, cum corporum ac rerum noſtrarum periculis omnium ſprevimus, ut noſtræ matri Eccleſiæ Romanæ fidem ſolitam ſervaremus. Et ne ficta vobis narraſſe aliqua videamur, literarum copias Bavari minas hujusmodi continentes vobis duximus transmittendas. Data Anno Domini 1343. Dominica 14. die Septembris.

LV.

Des Dom-Capituls zu Lüttich Brief an Pabſt Clementem VI. **worinn es ihm von dem wegen der Grafſchafft Loß entſtandenen Kriege Nachricht ertheilet**, de A. 1346.

SAnctiſſimo in Chriſto Patri Domino Clementi Papæ &c. Crudeliſſimæ gverræ fructus anni hujus abſorbentis & interitum minitantis cæterorum, ne quorundam interpretatione ſiniſtra narrando facti ſeriem poſſemus forte de partialitate notari; cum partem nullam in gverra fecerimus, tanquam illi, ad quos non pertinet, nec facere intendamus, Sanctitati veſtræ ſcribere ſuperſedemus; Cum præſumamus tam notabile factum jam undique divulgatum aures Sanctitatis veſtræ non potuiſſe latere, verum ne tacendo, malo conſentire, & ſalutem noſtram negligere videamur, ac facere debitum noſtrum erga Eccleſiam, quomodolibet poſtponamus, circumſpectionem veſtram ſuppliciter exoramus, quatenus ad ſuccurſum interitus tam peculiaris filiæ veſtræ mentis aciem dirigatis. Tot & tanti namque ſunt hoc infauſto bello effecti Eccleſiæ, quæ nihil mali meruit, inimici, quod, præter veſtram Sanctitatem, non extat idoneus, qui poſſit & velit tantæ plagæ congruam adhibere medelam, aut ſaltem treugas, ſi inducias, quibus ad tempus ſuſpirare poſſimus valeat impetrare: Quod niſi fiat celeriter, nihil remanebit extra muros fortium oppidorum, quin vorax flamma conſumat: Et ſic, deficiente ſtipendio, cogetur in vituperium miniſterii veſtri, Cleri pars maxima miſerabiliter mendicare. Hujus autem mali fuit initium, quod cum Abbati S. Nicaſii Rhemenſis dederitis in mandatis, ut ſuper Comitatu Loſſenſi inter partes tractaret, etſi concordiam inveniret, occupatorem Comitatus abſolveret, & interdictum revocaret, ſi hoc de Capituli procederet voluntate. Qui tractare incipiens verbis volubilibus, quibus abundat, quosdam de noſtris iuduxit, quos ad tractandum ſecum deputaveramus, ad hoc quod non obſtante prohibitione Capituli & proteſtatione communitatis Leodienſis ipſis facta, ne inſcia patria, per quam Saſinia Comitatus Epiſcopo ceſſerat de ipſo Comitatu aliquid ordinaretur, Tractatores ipſi eundem Comitatum occupatori adjudicare curaverunt, quamvis ſuper hoc a Capitulo nullam habuerint poteſtatem; ſed potius, ut præmittitur, prohibitionem, Abbasque occupatorem abſolvit, eundemque de Comitatu Epiſcopus inveſtivit, recompenſatione Eccleſiæ nulla facta, & ſic Eccleſia perdidit funditus Comitatum, quia licet appellaverimus ad cautelam, ipſam tamen appellationem proſequi non poterimus, paupertate cogente: Super quo proinde veſtra Sanctitas providere dignetur. Inſuper Eccleſia, quia caret reſidente Decano, præſertim hoc tempore maledictio, incredibiliter eſt gravata, nullo volente idoneo intercipere vices ejus, propter graves offenſas, quas oportet incurrere aliquando vices gerentem, ſi facere debeat, quod tenetur. Igitur pietatis oſculo reſpicere dignetur Sanctitas veſtra peculiarem filiam veſtram orphanam & miſerabiliter deſolatam. Data 10. die Auguſti, Anno Domini 1346.

LVI.

Pabſts Urbani V. Breve **an das Dom-Capitul und Cleriſey zu Lüttich, worinn er dieſelben lobet, daß ſie ſeine Parthey gegen ſeinen Gegen-Pabſt**, Clementem VII. **hielten, und was deme mehr anhängig**, de Anno 1379.

URbanus Epiſcopus, ſervus ſervorum DEI, dilectis filiis, Capitulo & Clero Civitatis Leodienſis ſalutem & apoſtolicam benedictionem. Cum ineffabili mentis jubilo, Altiſſimo referimus gratias, quas noſtra poteſt eſſe infirmitas, ex eo quod, ſicut a fide dignis accepimus, largitor omnium bonorum Deus mentium veſtrarum oculos illuſtravit, ut declinatis laqueis, quos per mundum, proh dolor! Antichriſtus quaſi undique jecit, per veritatis tramitem ambuletis. Pro quo prudentiam veſtram dignis in domino laudibus attollentes, devotionem veſtram rogamus per viſcera miſericordiæ Jeſu Chriſti, quatenus ſpeciem fortitudinis aſſumentes, literas monita, vel mandata illius hæreſiarchæ, Roberti videlicet, olim baſilicæ duodecim apoſtolorum presbyteri Cardinalis, qui Clementem Papam VII. auſu nominari ſe fecit, excelſis & intrepidis animis reſpuatis, ejusque virulentis & peſtilentiſſimis ſuggeſtionibus, quibus, ſicut intelleximus, impreſſionem tumultumque populare fuiſſe in Canonica Electione noſtra mendoſe prætendit, nullatenus intendatis. Quinimo tantum orthodoxæ fidei Zelatores, præfatum hæreſiarcham, ejusque ſectatores; qui Zizaniam in agro dominico & cuncto populo Chriſtiano ſerere non paveſcunt, eorumque legatos & nuncios, quacunque dignitate præfulgeant, capere ſeu capi facere, vel alias perſequi, toto mentis deſiderio, juxta veſtrarum virium ſuppedentiam, ſtudeatis: proinde præter noſtram & Apoſtolicæ Sedis gratiam, & humanæ laudis præconia & æternæ vitæ præmia, merituri. Deo etenim gratias, quod adverſorum noſtrorum, qui adverſus nos velut teſtes iniqui inſurrexerunt, & in quibus mentita eſt iniquitas, malitia manifeſtiſſime detecta eſt, ac noſtra innocentia noſtraque juſtitia adeo notoria cunctis patet, quod nulla poteſt tergiverſatione fuſcari. Teſtis nobis ille eſt, qui nihil ignorat, quod ſi ſenſiſſemus, nos per oſtium non intraſſe, per horæ ſpatium non fuiſſemus auſi in Petri cathedra reſidere. Sed quia, ſicut eſt toti mundo notorium, & non malitia hoſtium noſtrorum, imo Chriſti, mentis eorum, oculos obcæcaſſet, ipſum hoc etiam faterentur, prout alias ore & literis confeſſi ſunt, per evidentia facta, manifeſtaque ſigna notiſſimum jam fecerunt, quod per viam Sancti Spiritus ad ſuſtinendum univerſalis Eccleſiæ onera noſtram imbecillitatem Dominus elegerat. Ideoque depoſita formidine, fortitudinis thoracem induentes, decrevimus pro defenſione veritatis & fidei Catholicæ, ſpouſæque noſtræ, quibuscunque periculis & perſecutionibus objicere corpus noſtrum: in illo, qui in ſe ſperantes non deſerit, confidentes, quod Eccleſiam ſuam nunquam derelinquet, ſicut nec aliquando dereliquit, licet eam quandoque permittat, perſecutionem fluctibus agitari. Jam etenim procellulæ, quæ ſuper cacumina montium ſe videbantur extollere, incipiunt quietari. Nam poſt nobis nuper miſſam de cœlo victoriam, qua Britones & Vaſcones, aliique ſtipendiarii & præfati hæreſiarchæ ſequaces, conflicti fuerunt; poſt deditionem caſtri Sancti Angeli de urbe, eadem die non ſine miraculo ſecutam: dilecti filii Neapolitani, Zelo devotionis accenſi, prædictum hæreſiarcham, antipapam & Catholicæ fidei ſubverſorem, de civitate Neapolitanenſi, in qua ſperabat in peſtilentiæ cathedra reſidere, cum magno opprobrio fugaverunt. Joanna quoque olim Regina Siciliæ, quæ ab illis peſtilentiſſimis viris ſeducta, per erroris tramitem ambulabat, abjurato errore hujusmodi, nos credit & tenet verum Jeſu Chriſti vicarium, & cœleſtis clavigeri ſucceſſorem: de die autem in diem ejusdem Joannæ ſolemnes nuncios expectamus. Die quoque tertia præſentis menſis, Jordanis de Urſinis de Mareno, qui nos & dilectos filios populum Romanum, cum auxilio ſequacium antichriſti multipliciter moleſtabat, illo faciente, in cujus ditione cuncta ſunt poſita, in ſpiritu humilitatis rediit ad obedientiam noſtram & Eccleſiæ prælibatæ. Super iis autem vobis latius explicandis, dilectis filiis Joanni de Dunghem & Joanni Leonis Magiſtris in artibus & utroque jure peritis, harum latoribus, velitis fidem indubiam adhibere.

Datum Romæ apud Sanctum Petrum, ſecundo Idus Junii, Pontificatus noſtri anno ſecundo.

LVII.

Des Römiſchen Königs Wenceslai Mandatum **an die Stadt Lüttich, daß ſie ihrem mit des Hoch-Stiffts** Regalien **und Weltlichkeit von ihm belehnten Biſchoffe** Arnoldo **gehörige** Parition **leiſten ſolle**, de Anno 1379.

WEnceslaus, Dei gratia Romanorum Rex ſemper Auguſtus, ac Bohemiæ Rex, Magiſtris civium, Proconſulibus, Conſulibus, Majoribus, Scabinis, Judicibus, communitati Civitatis Leodienſis, nec non omnibus & ſingulis terrigenis, incolis & habitantibus terræ diſtrictus Leodienſis, gratiam Regiam, & omne bonum.

Fideles dilecti, quia venerabili Arnoldo, Leodienſi Epiſcopo noſtro, & Imperii ſacri Principi feuda Regalia ſuæ Leodienſis Eccleſiæ abſenti de innata nobis benignitatis clementia & gratia ſpeciali per noſtras regales literas duxerimus concedendum, ipſumque abſentem tanquam præſentem, de eisdem Eccleſiæ

cleſiæ ſuæ feudis regalibus legitime & realiter inveſtivimus, prout regales noſtræ litteræ id edocent clarius, & expreſſius.

Idcirco fidelitati veſtrum omnium in genere ſpecialiterque veſtrum cuilibet auctoritate Romana, regia, & de noſtra certa ſcientia mandamus & injungimus ſerioſe, quatenus eidem noſtro Principi Leodienſi & veſtro Epiſcopo in omnibus, quæ feuda ſua regalia & temporalitatem ſuæ Leodienſis Eccleſiæ in toto vel in parte concernere videntur, juxta morem & ritum in civitate & extra per totum Epiſcopatum Leodienſem obſervatos hactenus, velitis & debeatis parere, & ſine qualicunque renitentia fideliter obedire.

Datum Nurembergæ I. die Septembris ſub appenſo Sigillo, Regnorum noſtrorum Bohemiæ anno 17. Romanorum vero 4.

LVIII.

Biſchoffs Johannis VIII. zu Lüttich Reformation derer geiſtlichen Gerichte in ſeinem Hoch-Stifft, de Anno 1446.

UNiverſis præſentia ſtatuta viſuris, ſeu audituris, Joannes Dei gratia Epiſcopus Leodienſis, ſalutem in Domino ſinceram.

Quamvis bonæ memoriæ Adulphus, Epiſcopus Leodienſis, prædeceſſor noſter, ad extirpandum officiariorum curiæ noſtræ, nec non curialium venerabilium virorum, præpoſiti, capituli, Archiepiſcoporum noſtrorum Leodienſium ipſas curias ſequentium, abuſus & exceſſus, quædam utilia ſtatuta condiderit, quædam ſcilicet anno Domini milleſimo trecenteſimo triceſimo ſeptimo, menſis Septembris, die vigeſima octava; quædam autem anno eodem, ſed menſis Octobris die ſeptima; alia quædam anno a Nativitate ejusdem Domini milleſimo trecenteſimo quadrageſimo tertio, menſis Julii, die nona: & illa mandaverit ſub certis pœnis in eisdem adjectis inviolabiliter obſervari. Illa tamen usque quaque obſervata non ſunt: unde gravamina ſunt addita noſtris ſubditis graviora. Ideo eorundem ſubditorum incommodis obviare volentes, illa ſtatuta & alia ſynodalia per prædeceſſores noſtros edita, ac per nos noviter cum aliquibus additionibus innovata ſalvis tamen infra ſcriptis ſtatutis, de dicti noſtri capituli conſilio & conſenſu, innovamus, & de novo confirmamus, præcipientes auctoritate noſtra diſtrictius, & in virtute ſanctæ obedientiæ, & ſub pœnis in illis expreſſis, diligentius ab omnibus obſervari; quædam autem conſideratione venerabilium majoris & ſecundariarum eccleſiarum noſtrarum Leodienſium, capitulorum ac cleri noſtrarum civitatis & diœceſis Leodienſis, de memorati noſtri capituli majoris conſilio & conſenſu, ſtatuentes.

In quibus ſiquidem ſtatuimus, quod licentia teſtandi alicui presbytero, ſeu beneficiato per literas ſub ſigillo officialitatis curiæ Leodienſis conceſſa, non expiret per ceſſum, vel deceſſum illius Epiſcopi, cujus tempore conceſſa fuit; ſed perpetuo ſit firma & valida.

Item ſi contigit ſigilliferum, vel officialem foraneum apponere manus ad bona mobilia alicujus presbyteri, vel alterius beneficiati, ab inteſtato, ſeu absque licentia teſtandi defuncti, conficiatur de illis bonis ſtatim & fideliter inventarium, & quod exequiis & debitis ſolutis ſupercreverit, cedat diſpoſitioni noſtræ convertendum, prout nobis viſum fuerit expedire.

Item, quod de cætero pro abſentia infra feſtum ſancti Ægidii petenda non recipiatur ultra, quam viceſimus denarius valoris annui beneficiorum, deductis realibus oneribus. Et ut de beneficii, de quo abſentia petetur, vero valore notitia, rectore petente, certius habeatur, volumus notitiam eandem juramento rectorum & virorum fide dignorum coram illo, a quo petetur abſentia, vel certo commiſſario in loco beneficii ad hoc dando, & nullatenus dari denegando, docere poſſe & debere. Proviſo in hoc, quod dicto ſemel officiali; vel ſigillifero Leodienſi, modo præmiſſo, ſeu archidiacono, ſuove vicario, non arctetur talis docens, absque legitima cauſa, valorem eundem ſecundario deducere, vel docere. Sed uterque prælatorum prædictorum ſit contentus documento coram altero ipſorum fideliter facto, niſi fructus beneficii hujusmodi augmententur, vel diminuantur. Quodque pro placet cujuscunque beneficii curati, quanticunque valoris, ultra unum ſcutum vetus: beneficii vero non curati, ultra quatuor groſſos veteres, quales ſubſcribuntur, de cætero non recipiantur quovis modo. Volumus tamen & mandamus, pro placet ipſorum beneficiorum minus recipi, ſecundum fructuum tenuitatem.

Item in abſentia pro placet etiam conjunctim pro regiſtrationibus, tam per ſigilliferum noſtrum, quam archidiaconos Eccleſiæ noſtræ Leodienſis non recipiantur a modo ultra quam duo groſſi antiqui, quorum duodecim valebunt florenum Rhenenſem & unum dimidium ſtuferum bonum. Quales etiam groſſos ſolvi volumus in abſentia & regiſtrationibus, & quod nihil, quoad abſentes, capiatur, ſeu recipiatur abuſive. Item, quia diaconi, ſeu vicedecani & capitula ſecundariarum eccleſiarum noſtrarum Leodienſium, hactenus plus onera, vexationes & labores nobiſcum, & cum venerabili capitulo noſtro Leodienſi, pro libertate eccleſiaſtica ſervanda, & pro reſiſtentia injuriarum, oppreſionum & gravaminum (proh dolor!) clero noſtro tam infra civitatem, quam extra, diverſimode & pluries retroactis temporibus obvenerunt, & indies obveniunt, ſubire habuerunt & habent, dum talia vel ſimilia occurrunt: idcirco ipſis Dominis decanis, ſeu vicedecanis & capitulis ſecundariarum eccleſiarum noſtrarum Leodienſium prætactarum, gratioſe indulgentes, ordinamus & ſtatuimus, ut inantea nullus ſigilliſer noſter pro tempore, aut aliquis archidiaconorum, ſive vicarius eorundem, decanus ſeu vicedecanus Chriſtianitatum ſeu conciliorum quorumcunque, aut alius prælatus quicunque noſtrarum civitatis & diœceſis Leodienſis, alicui canonico præbendato noſtrarum Eccleſiarum ſecundariarum Leodienſium prætactarum, & reſidenti in eisdem, ſeu aliqua ipſarum, & extra easdem beneficium vel officium, ſeu beneficia, vel officia noſtræ diœceſis, curatum vel non curatum, aut curata vel non curata obtinenti, licentiam abeſſendi, fructusque ad nos, vel noſtram diſpoſitionem, & ad prælatos prædictos, ſeu aliquem ipſorum ratione abſentiæ hujusmodi ſpectantes, levandi & habendi ac faciendi illis vel illis laudabiliter in divinis deſervire deneget. Sed concedere debeat unicuique canonico reſidenti, ut præfertur, petenti & competentem taxam, juxta articulum, ſive punctum prætactum, de 20. denario ſingulis annis infra & ante feſtum beati Lamberti martyris offerenti: hortantes omnes & ſingulos decanos, ſeu vicedecanos & capitula omnium & ſingularum eccleſiarum noſtrarum collegiatarum, extra civitatem Leodienſem & infra diœceſim noſtram conſiſtentium, ut ipſi & eorum ſinguli, ſe favorabiliter in præmiſſis cum canonicis reſidentes in aliqua ſecundariarum eccleſiarum noſtrarum prætactarum ſe conforment. Et abſentiam nulli ipſorum prælatorum & canonicorum reſidentium illam petenti denegent: ſcituri, quod ſi facere recuſaverint, quod abſit, non gaudebunt neque fruentur noſtris præſentibus ordinationibus ſive ſtatutis.

Item inhibemus, ne de cætero fructus beneficiorum, in quibus rectores eorum perſonaliter reſident, ſub ficto colore, quaſi ipſi ſint abſentes, aliquatenus arreſtentur. Nec etiam eorum rectoribus, qui abſentes ſunt, cum licentia ſuorum prælatorum, hujusmodi licentiam dare debent, dum beneficia hujusmodi alias laudabiliter officientur, prout debent. Quodque ſi forſan ſcienter, vel ignoranter ſecus contigerit attentari, comperta veritate, ſummarie judex ſine aliqua difficultate arreſtum tollat. Et ſi forſan contra talem rectorem vel ejus procuratorem, aut alium habentem cauſam ab eo occaſione hujusmodi arreſti quomodolibet fuerit pro contumacia, vel alias proceſſum ad excommunicationem, ſuſpenſionem vel interdictum, abſolutio ſine difficultate impendatur. Et pro revocatione arreſti atque abſolutione hujusmodi, & pro ſigno ſive pro ſigillo nihil recipiatur. Sed literæ ſuper hujusmodi revocatione ſeu abſolutione confectæ, gratis per Notarios ad alia deputatos ſignentur, & per eos, ad quos ſpectat ſigillare, gratis ſigillentur. Et inſuper ſi contingat collectorem fructuum vel beneficiorum abſentis, vel procuratorem negotiorum curiæ, propter injuſtum arreſtum, vel injuſtam cenſuram hujusmodi condemnari in expenſis, præcipimus illas ſtatim ſolvi, vel in judicio deponi ad opus illius, cui eædem expenſæ ſic adjudicatæ fuerint.

Item ſtatuimus, ut nullus collector fructuum, beneficiorum, quorum rectores ſine licentia ſunt abſentes, admittatur ad exercendum hujusmodi officium in judicio, vel extra, niſi prius juraverit, quod non procurabit aliquos fructus aliquorum beneficiorum, in quibus rectores eorum perſonaliter reſident, ſub ficto colore prædicto aliquatenus arreſtari: niſi prius illo rectore debite in propria perſona, vel in loco beneficii vocato, judex ad arreſtationem hujusmodi ex aliqua rationabili cauſa, quam in hujusmodi decreto exprimi volumus, judicialiter decreverit procedendum. Et etiam niſi idem collector juraverit, quod beneficiis curatis & non curatis, quorum fructus colligere ſibi commiſſum eſt, ſeu committetur, debite & laudabiliter faciat deſerviri: & quod ſolvet jura eorum, & onera etiam realia ſupportabit: & quod ſi bona eorundem propter ſuum defectum diminuantur, ipſe damnum plenarie reſarciet absque fraude.

Item ſtatuimus, quod ſi licentia abeſſendi præcedat arreſtationem antedictam, collector fructuum prædictorum pro arreſtatione, ſeu pro literis, nihil percipiet. Si vero licentia hujusmodi arreſtationem ſubſequatur, tunc per hoc volumus arreſtum eſſe ſublatum. Et collector, ſi præſens ſit, vel ſubcollector, duos duntaxat groſſos percipiet: alioquin, ſi abſens fuerit, ad opus ejus, ſigillifero vel vicario archidiaconi, qui arreſtum poſuit, pro arreſtatione ſeu pro literis nihil percipiet, dummodo tantundem expoſuit, & arreſtum

non fuerit præmature positum, in promptu solvi præcipimus. Sed si propter loci distantiam plus meruerit, hoc sit in arbitrio judicis.

Item de Synodo celebranda, & de excessibus synodalibus, ac excommunicatione & institutione procuratorum fiscalium, nec non de salario & scripturis sententiariorum, articulatorum, copiatorum, notariorum, procuratorum quorumcunque, fiscalium & non fiscalium, curias nostras & aliorum prælatorum frequentantium, nec non de his qui cedere volunt bonis, propter paupertatem, servetur & fiat, prout in statutis synodalibus, aut curiæ Leodiensis, nec non modificationibus, tempore bonæ memoriæ Domini Adulphi, quondam Episcopi Leodiensis factis, atque prout in pace Tungrensi & aliunde ordinatum est & provisum; salvo quod articulator non debeat contra unam personam super diversis excessibus facere diversos sive plures processus, nisi judex ex speciali causa decreverit hoc esse faciendum. Et stet contentus pro responsionibus & juramento ad articulos, si in eisdem sit unicus duntaxat excessus, salario, prout illis provisum est in statutis & aliis prætactis. Et si fuerint plures excessus in eisdem articulis, sit contentus recipere & habere, prout judex juxta quantitatem scripturarum & responsionum ad eosdem decreverit recipiendum & solvendum.

Item, si citatus ex officio ad curiam nostram Leodiensem, vel alicujus archidiaconorum, responsurus super excessu quocunque fuerit, propter suam contumaciam, excommunicatus, statuimus, ut hujusmodi contumax de cætero, ultra summam seu valorem sex grossorum Turonensium; si vero bresbyter, 12. grossorum, pro sua contumacia non plectetur. Si vero quis, ad cujuscunque instantiam, per annum & amplius excommunicationis sententiam animo sustinuerit indurato, arbitrio judicis plectetur. Et eo mediante cuilibet tali sua absolutio gratis signetur, & pro duobus grossis, prout de illis provisum est, sigilletur. Et idem volumus observari per quoscunque judices nostræ diœcesis, etiam auctoritate apostolica fungentes.

Item statuimus, quod pro sententia diffinitiva, seu interlocutoria, negotio finem imponente, signanda & sigillanda, non recipiatur, ultra vigesimum denarium condemnationis, vel absolutionis. Pro interlocutoria autem signanda & sigillanda, quæ vim non habet diffinitivæ sententriæ, non recipiantur ultra duo grossi.

Item circa procuratores negotiorum statuimus, quod de cætero non sint in curia nostri officialis, nisi quindecim procuratores negotiorum curiæ ejusdem, præter collectores; & quod in qualibet curiarum præpositi & archidiaconorum non sit, nisi unus. Et sint illi probi, discreti & fideles, Latinum congrue loqui scientes, non presbyteri, tabelliones publici, Notariatus officium in aliqua curiarum prædictarum exercentes, non infames, homicidæ publici adulteri, manifesti usurarii, vel laici, & collectores fructuum beneficiorum vacantium, vel absentium, sint presbyteri, aut bonæ fidei homines.

Item statuimus, quod nullus eorum sit sigillifer, archidiaconus, vel Notarius illius curiæ, cujus ipse est negotiorum procurator ordinatus, sed sint in singulis curiis singula officia distincta. Et sit unusquisque contentus suo officio.

Item cum in literis absentiæ ab aliquo beneficio per officialem nostrum, & archidiaconos concedendæ exprimitur persona illi deservitura, cum clausula, una cum alio, vel aliis beneficiis, nolumus quod talis deservitor pro licentia hujusmodi quidquam solvat, ex quo in hoc casu est ei licentia ad hoc concessa.

Item statuimus, quod nullus de cætero citetur ad curiam Leodiensem, seu Archidiaconorum, super suis excessibus responsurus, nisi cum citatorio mittantur etiam articuli continentes excessus hujusmodi, vel saltem, nisi in ipso citatorio excessus sint taliter expressi, quod citatus possit plene instrui super quibus ipse in judicio convenitur.

Item inhibemus, ne citatus aliquis auctoritate ordinaria, vel nostri conservatoris apostolici, ad civitatem Leodiensem pro sua causa agenda, vel defendenda, ac legitime prosequenda veniens, vel inde recedens, aut in ea domicilium fovens, & juri stare paratus, de cætero recipiatur, vel incarceretur, aut in carcere detineatur, nisi crimen in jure confessus, aut in crimine comprehensus fuerit, seu de eo convictus. Et si contingat aliquem talem, vel quemcunque alium, in crimine non deprehensum, non convictum detineri, illi dentur articuli celeriter & expedite: quod nisi factum fuerit, volumus & mandamus in continenti, sub cautione, quam judex decreverit, emitti. Et prohibemus ne aliquis in diœcesi Leodiensi beneficiatus, & in suo beneficio residens, pro quocunque crimine sibi impositio capiatur, vel etiam fructus sui beneficii arrestentur, nisi (ut præmittitur) convictus, aut saltem desuper prius debite citatus fuerit, ac comparere & juri stare non curaverit, vel de ejus fuga verisimiliter timeatur, aut crimen hujusmodi executionem in personam requireret.

Item,

Item, quod de cætero executiones literarum monitoriarum, quæ impetrantur super contumacia, judicato, vel recognito, teneantur judici, qui illas concessit modum & formam atque diem & horam suæ executionis, una cum speciali designatione personarum, in quas hujusmodi literas sunt executi, rescribere in fine earundem literarum, vel per transfixam, suamque rescriptionem sigillo proprio & noto, quo uti consueverunt, communire.

Item juri communi & prædecessorum nostrorum statutis & ordinationibus innitentes, districte prohibemus, ne pro resignatione beneficiorum admittenda, & pro institutione & admissione ad beneficia, quidquam recipiatur, etiam quocunque colore quæsito. Nihilominus tamen pro scriptura, signo & sigillo trium proclamationum, ante institutionem seu admissionem fieri consuetorum, sex grossi: & pro institutione seu admissione, scriptura, signo & sigillo, duodecim grossi: & pro audientia unus grossus, recipi poterunt, & non ultra: Per quæ tamen non intendimus tollere jus quæsitum per antiquitatem temporis, Archidiaconis & Prælatis aliis, habentibus compositionem de octava parte fructuum beneficii vel officii, ad quod quis admittitur, secundum tamen verum valorem dicti beneficii vel officii tempore admissionis hujusmodi: neque infringere consuetudinem laudabilem Archidiaconorum & Prælatorum, minus pro præmissis aut aliquo præmissorum recipere consuetorum. Quam præcipimus in suo statu irrefragabiliter observari.

Item circa visitationes, quas Archidiaconi faciunt per se vel suos vicarios, statuimus, quod ipsi visitatores in his taliter se habeant, quod nihil contra canonicas sanctiones, sive synodales constitutiones aliquatenus faciant, seu fieri etiam permittant: sed his duntaxat, quæ eis licita sunt sint contenti: nihil penitus curialitatis, seu procurationis nomine, a provisionibus mensæ sancti Spiritus, aut fabricæ, altaristicis appendiciis non separatis, seu filialibus ecclesiarum capellis, aut etiam hospitalibus, recipiendo. Et quod ut melius observetur, volumus visitatores apostolica forsitan auctoritate committendos, ad hoc per eorum adstringi juramenta, in capitulo nostro Leodiensi præstanda. Et si secus in aliquo fieri contigerit, volumus hoc nobis, aut dicto capitulo nostro majori fideliter & quantocius nuntiari, ut quod reparandum fuerit, debite reparetur. Et ulterius, quod deinceps visitationes per procuratores nequaquam admittantur, vel fiant etiam auctoritate apostolica, nisi mandata sive literæ apostolicæ debite obtinendæ prius per nos, Episcopum præfatum, & nostrum venerabile capitulum, aut saltem per ipsum nostrum capitulum, visæ, examinatæ & admissæ fuerint sufficienter & deliberate.

Item, si contingat reum de excessu aliquo, propter quem fuerit ex officio, vel ad instantiam partis tractus in causam, componere ante litis contestationem, vel postquam aut antequam in causa hujusmodi, sive procurator, aliquid ab eodem reo suoque procuratore exigere præsumat, ratione alicujus juramenti, quod nondum in ipsa causa præstitum est, videlicet, ut non recipiat Notarius aliquid pro juramento calumniæ vel alio juramento, quod non fuit in causa præstitum. Nec super articulatis adversus eum pœnitentiam recipere vel componere volentem adjurandum compellat. Si tamen aliqua de articulatis adversus eum pœnitentiam petens, vel compositionem negaverit, intentionis nostræ est, quod respondeat medio juramento calumniæ ante pœnitentiam injungendam, vel compositionem fiendam.

Item, quia nimis indiscrete quamplures literas, quæ dicuntur statutorum, & potissime per quas mandatur cessari a divinis, percepimus a curia nostra Leodiensi emanasse, statuimus, quod de cætero literæ, quæ dicuntur statutorum, & potissime per quas mandatur cessari a divinis, dictentur per aliquem, seu aliquos nostræ curiæ prædictæ, expertum, seu expertos, practicum, seu practicos, & signeto officialitatis per nostrum officialem, si rationabiles, & jure vel statuto bene fundatæ sint, in ipsarum capite muniantur, priusquam sigillentur.

Item statuimus, quod si canonice intranti & pacifice possidenti per biennium, auctoritate apostolici legati, vel ordinaria, beneficium ecclesiasticum quodcunque, litem in futurum super eodem beneficio moveri contingat, fructus ejusdem beneficii nullatenus ex eo capite, quod beneficium est litigiosum, vel quod occasione beneficii lis moveatur, illi subtrahantur vel arrestentur; sed eo casu ipse illos perciperet cum ea integritate, qua eos perciperet si super hujusmodi beneficio vel ejus occasione lis mota non esset, nisi subtractionem vel arrestationem hujusmodi, mediante judicis competentis judiciali decreto, ex aliqua rationabili causa fieri contingat. Volumus autem, quod tali possessori, cui super beneficio lis est mota, non denegetur absentia, si ex legitima causa se voluerit absentare.

Item statuimus, ut nullus de cætero fiat

officialis noſtri, ſeu alicujus Archidiaconorum prædictorum officialis foraneus, niſi ſit presbyter, vel clericus vitæ laudabilis & honeſtæ converſationis, qui officium hujusmodi exerceat laudabiliter & honeſte. Et in quolibet concilio non ſit niſi unus officialis foraneus, & unus Archidiaconus foraneus, conciliis Geldrenſibus propter ſui latitudinem, nec non Tungrenſibus, Trajectenſibus, & ſancti Trudonis, propter idiomatum diverſitatem duntaxat exceptis.

Item quia cognovimus quosdam clericos, ſeu officiales foraneos, aliquando ſuper matrimoniis ſeu ſponſalibus contractis partes, contra hujusmodi matrimonium ſeu ſponſalia apponentes, concordaſſe, & aliquando compoſitionem cum illis iniiſſe, & & pecunias ea de cauſa recepiſſe: ut de cætero periculis animarum obvietur, inhibemus omnibus noſtris ſubditis, ne ſuper appoſitionibus factis contra matrimonium, ſeu ſponſalia contractum, ſeu contractu, concordiam aliquam faciant, ſeu tractent, componive, ſeu concordari, ſive tractari procurent: ne etiam aliquis hujusmodi compoſitionibus, concordiis, tractatibus intereſſe præſumat. Sed ſuper hujusmodi matrimoniis, ſponſalibus & oppoſitionibus expectetur ſententia judicis competentis.

Item inhibemus, ne litem in aliqua curiarum prædictarum habendam in civitate Leodienſi, ad cauſam ipſam procuratorem legitime conſtitutum, vel ſubſtitutum aliquis citare, ſeu citari facere præſumat ad aliquem actum, ſeu ad aliquos actus dictæ cauſæ, niſi de ſpeciali & expreſſo mandato judicis ex aliqua rationabili cauſa hoc proceſſerit.

Item etiam inhibemus, ne in aliqua cauſa Notarius aliquis reſponſionis faciendas ad propoſitiones ſive teſtes producendos audiat, recipiat, vel examinet extra curiam noſtram, niſi judex cauſæ illi præſenti, vel abſenti Notario hoc expreſſe commiſerit.

Item prohibemus, quod nequaquam uni presbytero committatur deſervitura duarum Eccleſiarum parochialium non condependentium, absque evidenti neceſſitate. Et ſi contingat ex tali neceſſitate uni Presbytero deſerviturum talium duarum Eccleſiarum parochialium committi, volumus tamen, quod talis presbyter bis celebret in die absque noſtra licentia ſpeciali, cum id in jure prohibeatur. Habentes autem plura beneficia, & illis ſimul deſervientes, propterea non vexentur, nec quidquam ab eis exigatur, vel recipiatur, dummodo oneri ipſorum poſſint ſatisfacere, & ſatisfaciant cum effectu.

Item quod curato reſidenti in cura ſua, & obtento placet coadjutoris, ſi medio tempore deceſſerit, teſtamento per eum condito de licentia noſtra illud non expiret per mortem dicti curati; ſed durabit usque ad feſtum beati Joannis Baptiſtæ, mortem prædictam immediate ſubſequens.

Item ſimiliter de curato abſente, de noſtra & aliorum prælatorum licentia, & aliorum prælatorum licentia, & teſtamento per eum de eadem noſtra licentia condito, placet pro deſervitore ſuo obtentum, per mortem ejusdem abſentis curati non expiret, ſed durabit, ut ſupra.

Item volumus, ſtatuimus & ordinamus, quod nemini petenti licentiam, fructus ſui altaris competentes non habenti ponendi & convertendi in augmentum hujusmodi ſui beneficii, vel altaris, per noſtrum officialem & ſigilliferum, aut Archidiaconos, ſeu vicarios ſuos prædictos denegetur. Proviſo, quod fructus levans in augmentum convertens, ipſi altari faciat debite in divinis deſerviri. Et poſt lapſum temporis ſibi ad hoc indulti computum inde reddere teneatur. Et placet deſervitoris ſibi in hac parte gratis concedatur.

Item, ſi contigat deinceps aliquem presbyterum curatum, vel alium quemcunque beneficiatum, propter executionem mandatorum eccleſiaſticorum minas & metum ſuſtinere, propter quas non audet in beneficio aut loco reſidere, volumus & mandamus tali presbytero licentiam abeſſendi ab hujusmodi ſuo beneficio gratis concedi, metu ipſo durante. Et nihilominus per judicem, a quo mandatu emanaverunt, ſibi de expenſis neceſſariis, honeſtate ſervata, pro eodem tempore debite provideri.

Item inhibemus, ne de cætero aliquis ſit judex & ſigillifer noſter, ſeu vicarius & componens in eadem curia ſimul & ſemel. Quodque nullus conjugatus ſit officialis, aut ſigillifer noſter, vicariusve alicujus Archidiaconorum, aut judex alicujus curiarum prædictarum.

Item inhibemus, ne Decani Chriſtianitatum, ſub colore viſitationis ficto, vel illius remiſſione, recipiant de ſuis quartis capellis pecunias annuas, niſi perſonaliter viſitaverint, & cum effectu. Et tunc ſtent contenti quarta parte illius, quod Archidiaconis pro integra Eccleſiæ viſitatione debetur. Et idem volumus obſervari in ſolutione obſinii & cathedratici ipſarum quartarum capellarum dictis Decanis facienda.

Et

Et nihilominus reſideant ipſi Decani quilibet in ſuo concilio, niſi fuerit officialis, ſigillifer, aut Protonotarius noſter, aut locum tenens alterius eorundem ſalvisque privilegiis apoſtolicis, vel niſi cum eis per nos, aut noſtros ſuperiores fuerit diſpenſatum.

Item ſtatuimus, ut iidem Decani rurales in ſolutione abſentiarum & placet, de ſuis quartis capellis, ac etiam in proclamatione & admiſſione ad easdem, & octava parte fructuum ſint contenti, & illis utantur, ſicut ſigillifer & Archidiaconi.

Item prohibemus, ne ſigillifer noſter Leodienſis, aut aliquis alius, pro deliberatione ſacri chriſmatis, olei ſacri, aut olei infirmorum, in civitate noſtra Leodienſi decanis Chriſtianitatum noſtræ diœceſis in hebdomada pœnitentiali deliberari ſolitorum, neque ipſi decani pro miniſtratione hujusmodi ſacramentorum confratribus ſuorum conciliorum facienda quidquam recipiant, vel exigant, contra vel præter tenorem ſtatutorum ſynodalium, ſed absque extorſione alicujus pecuniæ, ſive ſub colore expenſarum, aut alias quomodocunque, illa expedite deliberent, cum ad hoc ex debito ſuorum officiorum obligentur.

Item prohibemus, ne hujusmodi ſacramenta detineantur per noſtrum ſigilliferum, aut quemcunque alium, neque etiam eorum deliberatio denegetur alicui, propter deportationem, aut executionem quorumcunque mandatorum eccleſiaſticorum absque decreto noſtri officialis ſpeciali.

Item quanquam Archidiaconi & Decani Chriſtianitatum audientiam & cognitionem cauſarum coram eis intentarum committere valeant, tamen ut ipſi ſuperioris jurisdictionem & auctoritatem non defraudent, inhibemus, ne deciſionem & diffinitivam ſententiam ipſarum committere præſumant quoquo modo. Et ſimiliter inhibemus officiali curiæ noſtræ Leodienſis, ne cauſas per viam appellationis ad eum devolutas, aliquatenus committere præſumat. Et ne cauſas alias per viam ſimplicis querelæ coram eo intentatas, ultra ſemel committere præſumat concidendas.

Item in factis præſentationum ad ſacros ordines ſtatuimus & ordinamus, quod pro præſentatione ad quemlibet ſacrum ordinem, non recipiantur ultra, niſi ſex groſſi, quales præſcribuntur in quarto puncto, ſive articulo, ab intio deputando, pro ſcriptura, ſigno & ſigillo in univerſo.

Item ſtatuimus, quod de cætero curatus reſcribens ſuis temporibus Decanis, ſeu Vicedecanis alterius conciliorum noſtræ diœceſis, prout moris eſt, debet ſemel duntaxat in anno, & non amplius, reſcribere nomina & cognomina beneficiorum curatorum & non curatorum, ac officiorum infra parochiam ſuam conſiſtentium, una cum annuo valore beneficiorum, vel officiorum hujusmodi, juxta communem æſtimationem, vel prout melius ſciverit, ac nominibus ac cognominibus rectorum eorundem reſidentium atque abſentium ab eisdem, & deſervitorum eorundem, & excommunicatorum per annum & amplius. Et item ſic reſcribens, non debet ex officio citari ſuper ulteriori reſcriptione facienda.

Item ſtatuimus & ordinamus, quod nullus presbyter ſuper incontinentiis citetur, niſi mulier nominata in citatorio, cum qua dicitur incontinens, ſit primo ad ſanctam ſynodum provocata. Volumus tamen, quod in eventum, in quem ſynodus in loco domicilii ejusdem mulieris non fuerit celebrata, vel talis mulier per dolum, fraudem, ſive timorem ſcabinorum ſynodalium ſit neglecta, & in ſynodo non provocata, ſi de hoc procurator fiſcalis inquirere voluerit, hoc licite facere poterit.

Item, quia parum eſt ſtatuta condere, niſi debitis pœnis vallentur, ſtatuimus & ordinamus, quod omnes officiales, ſigilliferi, Notarii, Procuratores negotiorum dictarum curiarum & clerici foranei, qui nunc ſunt, vel erunt, hæc ſtatuta pro poſſe ſuo & bona fide, quantum in eis erit, obſervent. Si quis autem officialis, ſigillifer, aut Notarius, aut Clericus foraneus, officialis noſtri vel Archidiaconorum prædictorum, aut procurator quicunque ſcienter dicta ſtatuta, vel eorum aliqua præſumpſerit violare, volumus & ordinamus, quod talis ſuſpendatur ab exercitio officii ad ſex menſes & ultra, prout ſuo judici in ea parte videbitur expedire: & alias arbitrio judicis ejusdem puniatur, prout hoc meruerit protervitas delinquentis.

Item præcipimus omnibus judicibus, ſigilliferis, officialibus, advocatis, procuratoribus negotiorum dictarum curiarum, clericis foraneis officialis noſtri & Archidiaconorum, nec non Decanis conciliorum prædictorum, aut eorum vicegerentibus ſub pœna excommunicationis, quod quilibet ipſorum, infra menſem poſt præſentium publicationem, copiam ſtatutorum ipſorum habeat, ne ſuper illis ignorantiam aliquam valeat allegare. Et quod ipſi Decani, vel eorum vicegerentes Rectoribus Eccleſiarum ſui concilii ea publicent, & ipſi rectores eorum copiam recipiant quanto citius poterunt. Et ſi aliquos violatores ſeu transgreſſores eorundem ſtatutorum, vel aliquos

quos falſarios vel abuſores literarum apoſtolicarum, vel delegatorum judicium, ſeu curiæ officialis noſtri capituli, vel Archidiaconorum prædictorum, vel ſuper hoc diffamatum ſciverint, invenerint, vel perceperint, illorum nomina, vel exceſſus officiali noſtro, prout ſtatuta ſynodalia præcipiunt, denuntient, vel reſcribant. Verum quoniam omnia præmiſſa per nos ordinata & ſtatuta ſunt duntaxat propter abuſus repellendos, & in melius reformandos, non intendimus per ea jurisdictionibus noſtris per nos & per noſtros officiales curiæ noſtræ juratos, aut Archidiaconorum Eccleſiæ noſtræ Leodienſis & aliorum prælatorum in aliquo derogare, ſalvis ſemper ordinationibus & ſtatutis noſtris ſupraſcriptis, in ſuo robore permanſuris. In quorum omnium teſtimonium ſigillum noſtrum una cum ſigillo dicti noſtri Capituli apposuimus.

Et nos Capitulum Leodienſe prædictum, in ſignum conſilii & conſenſus noſtri ſuper & in præmiſſis datorum, & ut ſtatuta & alia præmiſſa robur obtineant perpetuæ firmitatis, ſigillum noſtrum, una cum ſigillo dicti reverendi patris, Domini Epiſcopi Leodienſis prædicti, his literis ſtatutis duximus apponendum. Datum anno a Nativitate Domini 1446. menſis Junii die 4.

Nota prædictæ reformationes confirmatæ ſunt per S. D. N. Nicolaum Papam V. anno Incarnationis Dominicæ 1451. XVII. Kalendas Novembris, Pontificatus ſui anno quinto.

LIX.

Pabſts Pauli II. Ausſpruch über die zwiſchen Biſchoff Ludovico zu Lüttich an einem; dann Stadt und Fürſtenthum Lüttich am andern Theile obhanden geweſene Streitigkeiten, de Anno 1465.

PAulus Epiſcopus, ſervus ſervorum DEI ad perpetuam rei memoriam.

Paſtoralis cura ſollicitudinis divinitus nobis ſuper cunctas Chriſtiani populi nationes injuncta, nos invigilare ſaluti fidelium, eorumque periculis obviare, & ſcandala removere compellit. Sane cum diverſa graviſſimarum differentiarum diſſidiorumque inter dilectos filios, Ludovicum, Electum Leodienſem ex una, & Magiſtros Civium, Scabinos, Burgimagiſtros, Rectores, Juratos, ac communitates Civitatis Leodienſis, & oppidorum de Tongris, & de S. Trudone Patriæ Leodienſis, nec non Loſcaſtri, Haſſelt, Beringhen, Eyck, Stockheim, Brede, Herke, & Bilſen, Comitatus Loſſenſis, & loca alia ipſis adjacentia, aliosque omnes & ſingulos in hac lite conſortes ex altera partibus, commotio animum ſel. recordationis Pii ſecundi, Prædeceſſoris noſtri, ſæpe pulſaſſet. Intellexerat enim, quod propter varios & diverſos exceſſus ibidem perpetratos, ordinaria fuerat in dicta civitate, oppidis & locis ſupradictis ab ipſo Electo primum, & ſucceſſive Apoſtolica auctoritate etiam appoſitum & obſervatum aliquamdiu interdictum, a quo quidem Apoſtolico interdicto hujusmodi fuit etiam ad ſedem Apoſtolicam appellatum; Idem prædeceſſor noſter non immemor, quod inter Principes & ſubditos nonnunquam exortæ diſcordiæ diſcrimina attuliſſent, & providere cupiens, ut prætactorum Leodienſium Civitas & diſtrictus, ſe data hujusmodi commotione, felicis ductu regiminis a noxiis præſervarentur, ac optatis ſemper proficerent incrementis, dilectum filium, Petrum Tyraſonenſem Electum, tunc cauſarum Palatii Apoſtolici Auditorem, de cujus fide & probitate non immerito confidebat plurimum, ad inveſtigandum, & quoad poſſet componendum, ac tollendum ipſas differentias & diſſidia, interdictumque hujusmodi, ſub modis & formis per eundem prædeceſſorem noſtrum in certis inſtitutionibus ſub annulo piſcatoris ſibi datis, relaxandum, alioquin ad audiendum cauſam in juſtitia, & proferendum, eo deſtinavit.

Qui quidem Petrus Electus, quamvis multiplicibus & variis modis concordiam inter partes prædictas prius ſuadere, & efflagitare, ac pacis & tranquillitatis conditiones inducere conatus eſſet, turbante tamen & impediente iniquo ſatore zizaniæ, humani generis inimico, nihil proficere valuit: Sed opus fuit ipſorum diſſidentium cauſas in partibus illis æquo librare libramine.

In quibus cum tam Magiſtri Civium, Scabini, Burgimagiſtri, Rectores, Juraci, Communitatesque, & alii ſupradicti, quam eorum, qui in ipſa lite conſortes, & literatorie, & juratorie dictæ ſedis Apoſtolicæ jurisdictioni ſe ſubmiſiſſent, obtinuerunt interdictum prætactum ſibi relaxari, atque ab Eccleſiaſticis, quibus innodati fuerant, etiam cenſuris abſolvi.

Quibus ſic peractis, dictus Petrus Tyraſonenſis, cum inter partes præmiſſas, vigore commiſſionis ſibi factæ judicialiter audiviſſet, proceſſum inſtruxit, & ipſo per obſervationem tam terminorum temporalium, quam aliorum in eodem occurrentium, & ſingulis, nec non juxta tenorem commiſſionis ipſi

ipſi Electo factæ, & naturam cauſæ hujusmodi obſervandis obſervatis, per hinc inter partes, & ipſum Petrum Electum rite inſtructo; Item Petrus Electus cauſa antedictorum pro parte Ludovici Electi præfati coram ſe introducta, prius in partibus ſententialiter rite terminata, partibus eisdem, ſeu verius earum procuratoribus, ſive ſyndicis ad comparendum Romæ cum ſufficientibus mandatis, ſeu ubi Romana pro tempore foret Curia cum Romano Pontifice, ſeu illo, vel illis, cui, vel quibus ipſe Pontifex hujusmodi cauſam expediendam, & juſtitiam muniendam committeret, certum peremptorium præfixit terminum.

Verum dicto Pio poſtea, ſicut Deo placuit, viam univerſæ carnis ingreſſo, & nobis ad ſummi Apoſtolatus apicem, diſponente altiſſimo, aſſumptis, eodem Petro ad nos cum inſtructo proceſſu redeunte, ac oratoribus etiam partium ipſarum coram nobis indicto eis per ipſum Petrum Electum præfixo termino comparentibus, illisque per jus plene hinc inde auditis & intellectis dictæ cauſæ expeditionem ad menſes quatuor per noſtras Apoſtolicas literas ſub ſpe pacis componendæ differendam duximus, partibus ipſis nihilominus injungentes, ut ſi infra dictum terminum concordes fieri non poſſent, lapſo ipſo termino, per eorum ad id legitime conſtitutos Procuratores apud ſedem Apoſtolicam pro conficienda hujusmodi concordia, vel ubi id fieri nequiret, pro cauſa & lite hujusmodi continuanda & finienda omnino comparere curarent; certificantes eosdem, quod lapſo hujusmodi termino, earum abſentia non obſtante, ad partis comparentis, & juſtitiam petentis inſtantiam, in cauſa & lite ipſa, juſtitia prævia, omnino procederemus, usquam ad ipſam ſententiam audiendam, per easdem literas monentes eos atque citantes, ac nullam deinceps citationem vel monitionem neceſſariam decernentes, ac pariter declarantes ac inhibentes partibus eisdem, ſub excommunicationis, anathematis, interdicti, ac quinquaginta millium florenorum auri de camera in ſubſidium fidei adverſus infideles convertendorum pœnis, ne aliqua partium prætactarum in alterius præjudicium aliquid præſumeret attemptare, & ſi ſecus fieret, ex tunc irritum decrevimus & inane, prout in literis noſtris tunc in conſiſtorio noſtro ſecreto venerabilium Fratrum noſtrorum Romanæ Eccleſiæ Cardinalium Oratoribus utriusque partis, & etiam quibusdam Canonicis Leodienſibus Nunciis ex parte Cleri Leodienſis deſtinatis, in abſentia noſtra traditis plenius continetur.

Cum autem, ſicut fide digna relatione informati fuimus, & facti evidentia manifeſtat, ipſi Magiſtri Civium, Scabini, Burgimagiſtri, Rectores, Jurati, ac communitates, aliique præfati in ipſa lite conſortes poſt hujusmodi acceptum mandatum non modo non obſervaverint illud, quod ipſos facturos etiam oratores poſponderant, verum etiam contemptis per eos Apoſtolicis mandatis, jurejurando neglecto, & aliis quam pluribus enormibus & neſandis commiſſis exceſſibus eorum proprium paſtorem & Præſulem a Civitate Leodienſi & ipſius Domino excluſerint, & temeritate propria alium quendam Gubernatorem, cujus cœcitate ipſi quoque cœci ducerentur, evocaverint, ſeu aſſumpſerint: Ideo lapſo termino antedicto, & ipſis Magiſtris Civium, Scabinis, Burgimagiſtris, Rectoribus, Juratis & communitatibus aliisque præfatis & in hac lite conſortibus, neque per ſe, neque per procuratores ſuos, ut præfixum fuerat, comparentibus, ſed neglectis noſtris, quod minime putabamus, profecturis monitis, quamvis de jure potuiſſemus in cauſa ipſa procedere, & juſtitiam, juxta juris ordinem, partibus miniſtrare, ex parte præſertim ac urgentibus antedicti Leodienſis Electi ſupplicationibus inſtantiſſime requiſiti, præcipue facta nobis in præſentia fratrum noſtrorum S. R. E. Cardinalium iterum atque iterum per Electum Tyraſonenſem antedictum ſupplicatione, judicium adhuc longius differentes, Magiſtros Civium, Scabinos, Burgimagiſtros, Rectores, Juratos & communitates, aliosque præfatos in lite conſortes antedictos, ſeu eorum procuratores per alios quatuor menſes & ultra expectavimus.

Nunc ergo attendentes, quod hæc tanta dilatio admodum rendit ad noxam, illisque ex ulteriori mora major audacia & Apoſtolicæ ſedis contemptus accreſcit, conſiderantes quoque, quod tam per appellationem & ſubmiſſionem partium prædictarum antedictam, quam etiam præfixionem termini per memoratum Petrum Electum prius adjectam, & per nos poſtea prorogatam, ac alias multipliciter cauſarum ipſarum cognitio & deciſio ad nos atque ſedem Apoſtolicam jure merito eſt devoluta; idcirco præmiſſis citationibus ſolemnibus, tam per audientiam noſtram literarum contradictarum, quam duos curſores noſtros in palatio Apoſtolico infraſcripto publice factis, licet eis minime neceſſariis, ſed ut magis magisque abſentium contumacia deprehendatur, meritis cauſarum hujusmodi, omniumque & ſingulorum, quæ in eis tam coram eodem Petro Electo, quam poſtea hinc inde per partes acta deducta atque facta fuerunt, cum matura deliberatione debite recenſitis, ſervatisque omnibus & ſingulis oportune ſer-

ſervandis, in nomine Domini, cum Apoſtolo contumaciam ulciſcentes, de ſupradictorum fratrum noſtrorum conſilio, ut noſtrum de vultu Dei judicium prodeat, ad hanc noſtram irrefragabilem, perpetuoque valituram ſententiam, ex certa noſtra ſcientia procedendum duximus, & eundem in contumaciam dictorum citatorum, id juſtitia digne ſuadente, in his ſcriptis ferimus, atque in hunc qui ſequitur modum pronunciamus, decernimus & declaramus.

Chriſti nomine invocato, pro Tribunali ſedentes, & Deum ſolum præ oculis habentes, per hanc noſtram diffinitivam ſententiam, quam de eorundem fratrum noſtrorum ſacroſanctæ Romanæ Eccleſiæ Cardinalium ferimus in his ſcriptis, pronunciamus, decernimus & declaramus, verum & plenum Dominium, omnimodam jurisdictionem in ſpiritualibus & temporalibus, ac merum & mixtum Imperium per Civitatem Leodienſem, ac oppida de S. Trudone, de Haſſelt, Loſcaſtri, Beringhen, Eyck, Stockheim, Brede, Bliſia, Tongris, Herck, & alia loca totius Comitatus Loſſenſis & Patriæ Leodienſis, inſtitutiones Villicorum, Scabinorum, cæterorumque officiatorum Jurisdictionis temporalis, ad Epiſcopatum ſive Electum pro tempore ex nunc ad præfatum Ludovicum de Borbonio, modernum Electum confirmatum & Eccleſiam Leodienſem ſpectaſſe & pertinuiſſe, ac ſpectare & pertinere.

Quodque ipſa Civitas & Patria Leodienſis, Comitatusque Loſſenſis ſupradicti ſunt ſub Dominio & Jurisdictione ſpirituali & temporali Epiſcopi pro tempore, ſive Electi dictæ Eccleſiæ Leodienſis, ac iisdem ſubjiciuntur, eaque omnia & ſingula prædicto Electo ſuisque ſucceſſoribus, atque prædictæ Eccleſiæ Leodienſi adjudicanda fore, & adjudicamus, nec non Magiſtris Civium, Rectoribus, Juratis, Conſiliariis & Commiſſariis quibuscunque, & toti Communitati Civitatis Leodienſis & Burgimagiſtris, Scabinis, Rectoribus, Juratis & Conſulibus dictorum oppidorum & locorum adverſariis, tam communiter, quam diviſim, tanquam talibus nullum penitus jus in eisdem Dominiis, Imperiis & inſtitutionibus, ſeu ad ea competiiſſe, vel competere, ac exactiones promiſſionum de præbendis vacaturis in introitu ipſius Electi ad Civitatem, portarum Civitatis clauſuras, injurias, inhibitiones, comminationes & præcepta ſub pœna indignationis etiam in capite, ſive bonis Officialis jurisdictionis temporalis & ſpiritualis, ſive ipſius Electi ſervitoribus, aut ſubjectis, Procuratorum, Advocatorum, & aliorum in Curia Eccleſiaſtica procedentium bannitiones, ſeu abbannitiones cauſarum ad eandem Curiam Eccleſiaſticam pertinentium, cognitiones apparitorum, ſeu executorum ejusdem incarcerationes, percuſſiones, ad renunciandum executoribus coactiones, literarum & mandatorum ejusdem detentiones, lacerationes, congregationes, & ſequelas populi in palatio contra officiatos ac Fiſcales & ſervitores ipſius Electi, ac contra procurantes revocationes condemnatorum, eorum compulſiones ad teſtificandum contra Fiſcales & officiatos & proclamationes ad conquerendum de ipſis ad populum & officiatorum & perſonarum dictæ Curiæ privationes, proclamationes, pœnarum taxationes, exactiones, & non ſolventium relegationes, bonorum ſuorum venditiones, Commiſſariorum ipſius Electi repulſiones, compulſiones ad dimittendum judicium annuli, bannitiones quorumcunque officiatorum & ſervitorum dicti Electi in actis cauſæ comprehenſorum, eorundemque & uxoris Alexandri Berart abbannitiones, tanquam Juris ordine non ſervato, nec rite, demolitiones domorum & ædificiorum, bonorumque ſpoliationes & vaſtationes, monopolia, & miniſteriorum interdictiones, congregationes trium ſtatuum, ſeu membrorum Patriæ, contra ſtatum Electi, ſeu Epiſcopi pro tempore, vel contra ejus voluntatem, invaſiones contra ſubditos ipſius Electi, eorumque captivationes, proclamationes, & ad peronem inhibitiones, feudorum intruſiones, & verorum Vaſallorum extractiones, columnæ elevationem & privilegiorum deſuper, nec non ſecuritatum & ſalvorum conductuum conceſſiones, contra ejusdem Electi vel Epiſcopi pro tempore voluntatem, ruptura carcerum & carceratorum eductiones, receptiones foraneorum in cives, contra electi vel Epiſcopi pro tempore inhibitionem, talliarum impoſitiones & exactiones in ſubditos Electi contra ipſius voluntatem, electiones officiatorum ipſius Civitatis per preces & munera, uſurpationes ſeu occupationes bonorum ad ſubditos Electi pertinentium, tanquam confiſcatorum pœnarumque & emendarum appropriationes & pecuniarum exactiones, extorſiones, & damnificationes & cujusliber alteriusmodi uſurpationes, nominationes & ſuſtentationes baculiferorum, ipſorum invaſiones, obligationes ad arbores, immerſiones in aquas, in carceres intruſiones, detentiones, vulnerationes, effracturas & combuſtiones domorum, & laserationes literarum, regiſtrorum, excommunicationum combuſtiones, repoſitorum & rerum ſacrarum fracturas, fictorum conſiſtorii & Judicii erectiones & officiatorum ad Epiſcopum, vel Electum

Electum pertinentium electiones, comminationes ad adminiſtrandum corpus Domini excommunicatis & ne denunciarentur, aut vitarentur excommunicati, inſtillationem, & ad publica loca legationes eorum, in quos nulla eis competit Jurisdictio, conſpirationes, exhortationes contra Jurisdictionem Eccleſiaſticam & ipſius officiatos, colligationes inter ſe & alios contra ſtatum Epiſcopi & Electi, contra ejus voluntatem, & requiſitiones, ut Clerus prophanaret interdictum, extenſiones & erectiones vexillorum, & cum illis egreſſus in armis contra Domini voluntatem, convocationes nobilium & incolarum patriæ, & comminationes, ut in armis egrederentur, ac compulſiones non euntium, ut contribuerent pro expenſis, ac inductiones ad Capitulum Leodienſe, ut requirerent ipſum Electum ad eundum cum ipſis armis, vel ſubſtituendum aliquem loco ſui, ſive ad ſubtrahendum ei fructus ſuæ menſæ, ſi id non faceret, per ſupradictos adverſarios, & eorum, qui in lite conſortes, communiter vel diviſim factos, & inſuper omnia alia & ſingula impedimenta per adverſarios ac in cauſa & cauſis conſortes, & baculiferos, aut novos procuratores ſupradictos, tam communiter, quam diviſim contra dictum Electum, Eccleſiam & Clerum Leodienſem, ejusque Eccleſiaſticam & ſecularem jurisdictionem, ac merum & mixtum Imperium hujusmodi, & Eccleſiaſticam libertatem in ipſius Electi & ſuorum offenſam, injuriam & jacturam in præmiſſis circa ea, ac etiam poſt & contra inhibitiones & reintegrationem ſupradictas pendente hujusmodi lite, & de quibus in actis hujusmodi attentata & innovata, facta & perpetrata fuiſſe & eſſe temerarias, illicitas, iniquas, indebitas & injuſtas, temerariaque & illicita, injuſta iniqua & indebita, & de facto præſumptas & præſumpta, illasque & illa dictis adverſariis, tam communiter, quam diviſim minime facere licuiſſe, neque licere, nec non omnia & ſingula prædicta, ſicut in eisdem actis deducuntur, de facto perpetrata & commiſſa revocanda caſſanda, evitanda & annullanda, & in priſtinum ſtatum reponenda ac etiam hactenus per eos ſeu alterum eorum quomodolibet extorta, ſeu indebite exacta reducenda, reparanda, reſtituenda, & reintegranda fore, ac revocamus, caſſamus, irritamus, & teſtitui mandamus, & inſuper prædicto Electo per dictos adverſarios eorumque conſortes adhærentes & complices in præmiſſis, tam communiter quam diviſim per præmiſſa multipliciter & enormiter fuiſſe injuriatum, ipſumque Electum & ſuos ex hoc multiplicia damna, expenſas & intereſſe ſuſtinuiſſe & ſuſtinere, eosdemque adverſarios & complices communiter vel diviſim propterea ad præſentandum dicto Electo de dictis violentiis, offenſis, damnis & intereſſe per ipſum Electum paſſis juxta & ſecundum æſtimationem & moderationem per nos, deſuper faciendam ſatisfactionem condignam condemnandos, condemnatosque ad ſolvendum compellendos fore, & condemnamus & compellimus, dictosque adverſarios & complices, Civitatemque & communitates, oppida & loca ſupradicta excommunicationis & interdicti reſpective, aliasque ſententias & cenſuras Eccleſiaſticas, atque pœnas in talia & ſimilia perpetrantes, propterea per ſtatuta provincialia & etiam ſynodalia deſuper edita, & per inhibitiones dicti Petri Tyraſonenſis, & literas a nobis conceſſas, promulgatas damnabiliter incurriſſe, ac dictos Burgimagiſtros & communitatem Leodienſem, ac alios litis conſortes in pœnam quinquaginta millium florenorum auri de Camera in eisdem litteris noſtris contentam in ſubſidium fidei adverſus Turcas convertendam incurriſſe declarandos fore, & declaramus, ipſosque ab omnibus Chriſti fidelibus, tanquam tales nunciandos, & etiam publice evitandos fore, & nunciari evitarique mandamus, donec revocaverint & paruerint, ac ſatisfecerint cum effectu, oppoſitionesque, moleſtationes, vexationes, perturbationes, inquietationes, nec non denegationes, recuſationes ad præſtandum dictam emendam & etiam ceſſandum ab exceſſibus, injuriis, atque intromiſſionibus earundem jurisdictionum, & aliis præfatis, ac ſingula impedimenta ipſi electo, & Eccleſiæ ſuæ Leodienſi, ac contra ejus perſonam & ſuorum, nec non Jurisdictiones & Imperia ſupradicta per præfatos adverſarios eorumque conſortes & complices in præmiſſis, & circa ea quomodolibet facta & præſtita ſimiliter fuiſſe & eſſe temeraria, illicita, iniqua & injuſta, & de facto præſumta, dictisque adverſariis & eorum conſortibus & adhærentibus communiter, vel diviſim, ac reſpective ſuper illis, ſeu etiam promiſſionum exactionibus, coactionibus, extorſionibus, proclamationibus, bannitionibus, abbannitionibus, indictionibus, comminationibus, detentionibus & condemnationibus, privationibus, inhibitionibus, expulſionibus, demolitionibus, exactionibus, monopoliis, confœderationibus & conſpirationibus, jurisdictionum & Imperii hujusmodi intromiſſionibus & uſurpationibus antedictis perpetuum ſilentium imponendum fore, & imponimus, & in expenſis a tempore motæ litis præmiſſorum occaſione in cauſis hujusmodi quomodolibet factis condemnandos & compellendos, ac cogendos fore, ac condemnamus, compelli-

pellimus & cogimus: Quorum emendæ ſatisfactionis modum & damnorum & intereſſe & injuriarum æſtimationem & moderationem, ac expenſarum taxationem nobis impoſterum reſervamus.

Per præmiſſam tamen adjudicationem univerſalis Dominii Electo, ſeu Epiſcopo pro tempore, non intendimus præjudicare Juri Domini Abbatis S. Trudonis in oppido S. Trudonis, nec præjudicare intendimus Juri aliarum Eccleſiarum, aut nobilium dictæ Patriæ Leodienſis.

Item non intendimus præjudicare modificationi Curiæ ſpiritualis Leodienſis per bon. mem. Adolphum a Marcka, olim Epiſcopum Leodienſem, ſuper reformatione officiatorum dictæ Curiæ & Archidiaconorum Civitatis & Diœceſis Leodienſis editæ.

Nec præjudicatum eſſe intendimus paci Tongrenſi, quoad numerum Fiſcalium & eorum officia exercenda.

Reliquos autem articulos in actis utriusque deductos & ſpecificatos legitimis ex cauſis ad id animum noſtrum moventibus ad præſens non decidimus, ſed eorum deciſionem & determinationem ad aliud tempus differentes reſervamus.

Super his vero, quæ pro parte communitatis Leodienſis & adhærentium præfatorum fuerimus legitime requiſiti, auctore Domino juſtitiam miniſtrabimus.

Nulli ergo omnino hominum liceat hanc paginam noſtræ pronunciationis, conſtitutionis, declarationis, adjudicationis, revocationis, caſſationis, irritationis, annullationis, reductionis, reparationis, reintegrationis, mandati, condemnationis, compulſionis, impoſitionis, coactionis, reſervationis, & intentionis infringere, vel ei auſu temerario contraire. Si quis autem hoc attemptare præſumpſerit, indignationem omnipotentis Dei, & beatorum Petri & Pauli Apoſtolorum ejus ſe noverit incurſurum.

Datum Romæ apud S. Mariam Majorem, Anno Incarnationis Dominicæ milleſimo, quadringenteſimo, ſexageſimo quinto, decimo menſis Januarii.

LX.

Friedens-Schluß zwiſchen Biſchoff Johanne IX. zu Lüttich und ſeiner Parthey an einem; denn Graf Wilhelm von der Marck und ſeinem Anhang am andern Theile, de Anno 1484.

JEhan de Horne, par la grace de Dieu esleu Confirme de Liege, Duc de Bouillon, Conte de Looz. A tous ceux, qui ces preſentes lettres verront, Salut en noſtre Seigneur, auctеur de paix, d'union & de concorde. Comme depuis le trespas de feu noſtre predeceſſeur, Meſſire Loys de Bourbon, en ſon vivant Evesque de Liege, par le moyen & occaſion des diſcors & diviſions, qui regnoyent, en noz Paix de Liege, Duché de Bouillon & Conte de Looz, la guerre, nouriſſe & mere de tous meſchiez, de toutes miſeres, & generalement de tous maulx, fuſt ſuſcitée, & y cruyſt en cours & regne long espace d'entre nous, noz Parens, amys & adherenz d' une part, & noſtre treſcher & aymé Couſin, Meſſire Guilleaume de la Marck Chevalier Sr. d' Aygremont &c. comme Mambour de noſtre Egliese & Pais de Liege, ſes parens, amis & adherentz d' autre part, & nous meuz de pitié & compaſſion, que avons eu ſur les angoiſſeuſes, calamitez & mortelles opreſſions, que par la righeur de latite guerre noſtre poevre peuple ſupportoit, ſuſtenoit, & enduroit, ayons avec noſtredit Couſin par les Commis & Deputez d' une part & d' autre tenue pluſieurs & diverſes Journées, afin de treuver, & practiquer enſemble paix & amour & mectre fin à ladite guerre, par la quelle noſdits pays eſtoient en voye de cheoir en miſerable ruyne & deſtruction irreparable, & finablement apres pluſieurs communications & parlemens tenus par leſdits Comis & Deputez, enſemble avons evocqué & aſſemblé les trois Eſtatz de nosditz Pays en noſtre Ville de Tongres, & illecq venu & aſſemblez en bon & competent nombre, leur fait remonſtrer Bien & au long les naiſſances & principals originaulx de ladite Guerre, les innumerables miſeres & calamitez, qui en fourdoyent, & pour y pourveoir & remedier, les conſaulz & advis conchietz & dreſſez par lesdits Comis & Deputez affin de parvenir à moyen & traité de paix heureuſe & felice, requerant nosdits Eſtatz avoir ſur le tout leur advis, conſeil, confoit & adreſſe par leſquelz nous deſiſons voulons noz affaires eſtre adreſſiez conduys & reglez. Scavoir faiſons, que oyve & entendue la reſponce de noſdits Eſtats concordans uniformement en tout le beſoing deſditz Comis & Deputez pour le bien univerſel de noſdiz Pays & ſubjetz, anquel nous avons ſingulier regard, & pour relever & rejouyr noſtredit poevre peuple des afflictions, oppreſſions, miſeres & domaiges, eſquelz il eſt eſcheu & avironné de toutes parts, auſſi pour éviter l' effuſion de ſang humain, par le conſeil advis & meure deliberation de nos tres-chiers & tres aymez freres, les Conte

Conte de Hornes & Sr. de Montignii, noz parens amys & adherentz, & de trois Eſtatz de noſditz Pays avons paſſé & accepte, conclu & accordé, & par ces preſentes paſſons, acceptons, concludons & accordons le Traite de Paix, union & concorde fais & conclus d' entre nous, noſditz parens, amys & adherentz d' une part, & noſtredit Couſin, ſeſdits parens, amys & adherentz d' aultre, ſelon les pointz & articles, & par forme & maniere que cy apres eſt exprimé & declaré.

1. Et premierement, pour parvenir au traité de paix mondit Sr. de Liege l' employera & mectra en tous debvoirs a reunir par voyes d' ammonitions & aultres, les Chanoiennes de ſon Egliſe de Saint Lambert, à ce qu' ils ſe rejoindent enſemble par amour fraternelle, & repreſentent ung Chapitre en l' Egliese de Liege comme de raiſon ilz le doivent faire.

2. Item que maiſtre. Jehan de Cheſne, Docteur en Decret, Chanoienne de ladite Egliſe St. Lambert, Meſſire Jehan le Pollain, Chevalier, & Courbeau de Pousleur Eſcuyr, Ambaſſadeurs detenus priſonniers ou Chaſtel de Huy, ſeront delivrez & mis hors des priſons, & leur ſera faite reſtitution & rembourſement des deniers payes par eux & debourſes, avecq leurs deſpens & perctes, qv' ilz ont ſuſtenu à l' occaſion de leur priſe & empriſonnement, & ſera miſe la ſomme desdits deniers payes & desbourſes avecq lesdits despens & perdes en la grande ſomme, quon cueillera & recepura des gabelles & impoſitions qui ſeront miſes ſus, pour avoir & receppoir la ſomme, qu' ilz bailleront par declaration aulx jours & termes quy ſeront adviſez par les deputez, & ceulx que l' on ordonnera à faire l' aſſietre deſdits gabelles.

3. Item mondit Sr. de Liege fera reſtituer à Meſſire Guilleaume de la Marck la place de Serain, avec ſes dependances, de laquelle il ſe dit avoir eſté expolié eſtant en poſſeſſion, & ſera content i celuy Meſſire Guilleaume de ſter & reſpondre à droict contre tous ceux, qui voudront clamer action pardevant telz Juges qu' ilz appartiendra.

4. Item ledit Meſſire Guilleaume pour aucunement le recompenſeit des deſpens & miſſions quilz à ſupporté pour la garde de la Cité & du pays alenthour, aura pour luy XXX. mille livres de plus gros monnoie de Flandre Chacune livre dont il ſera aſſeure comme il s' enſuit. C' eſt à ſcavoir que la place & terre de Franchimont ainſi quelle ſe comprendt & exſtendt, laquelle il tient deſia en gagière, ſera racheptеé preſtement en deniers, comptans, & ce fait luy ſera derechieff reſtitueé icelle terre avec celle de Bouillon pour en jouir en touts proffits & emolumentz juſques qu' il ſera rembourſé de ladite ſomme de XXX. mille livres, pourveu que ledit Meſſire Guilleaume baillera ſes lettres ſoubz ſon ſeel, qui ſera caution ſuffiſante de rendre à mondit Sr. de Liege leſdites places & terres incontinent apres ledit rembourſement, & pour plus grande ſeureté, oultre pardeſſus la ſeurete deſſusdit, ledit Guilleaume aura letre de mon Sr. de Liege & Meſſieurs du chapitre de Sr. Lambert, & les Seelz de la Cite de Liege & des Villes de Huy, de Tongres, de Sainctroud, de Haſſelt, de Eyck, de Stockhem, & autres bonnes Villes dudit Pays, par leſquelz lettres & ſeelz ſeront obligez les deſſusdits de payer ladite ſomme de trengte mille livres en dedans les jours & termes, qui ſeront adviſez & dont leſdites obligations feront mention, & en la meilleure forme que faire ſe pourra.

Item Meſſire Frederick de Hornes Chevalier Sr. de Montigny, auſſi pour le recompenſer des despens miſes & charges qu' il a ſupporté & ſouſtenu pour pourſvyvre la confirmation de l' Election de mondit Sr. de Liege tant à Romme comme aultre part, & pour deffendre par tout moyens qu' il luy ont eſté poſſibles la diviſion & translation de l' Egliese de Liege à quoy pluſieurs contendoient & s' efforcoyent le faire, ſera recompence & rembourſé par mondit Sr. de Liege la ſomme de XXIIII mille livres dudit pris. Dont mondit Sr. de Liege & Meſſieurs de Chapitre de ladite Egliese St Lambert avecq les Cité de Liege & Ville de Huy, de Tongres, de Sainctroud, de Haſſelt, de Eyck, & de Stockhem, & autres bonnes Villes dudit Paix luy bailleront leurs ſeelz, & par iceulx ſeront obligez de luy payer ladite ſomme de XXIIII. mille livres endedans les jours & termes, qui ſeront adviſez, & dont leſdites obligations feront mention en la meilleur forme que faire ſe pourra.

6. Item Jehan de la Marck, filz de Meſſire Guilleaume, ſera pourveu en benefices jusques à mill livres par an, quant le cas y eſchera, ou de plus grande ſomme, ſi le benefice, ou benefices, dont il ſera pourveu, le donnent ou vaillent, & aura ſix mille livres dudit pris en recompence des despens qu' il a faitz. Lesquelz ſix mille livres ſeront payé preſtement, avec cincq mille livres, ou autre telle ſomme que contiennent les lettres de la gagiere quy ledit Meſſire Guilleaume avoir paravant ſur Franchimont. Pour laquelle ſomme de onze mille livres ledit Meſſire Guilleaume tiendra Stockhem, tant qu' il en ſera paye.

7. Item tout ce, qui at eſté levé par ledit Meſſire Guilleaume, ſes Officiers, ou Comis des deniers, appartenans à la table Epiſcopal,

quelz quilz ſoyent, en domaine, ou autrement, & pareillement par ceulx de l' Egliſe demeurront receux, pourveu qu' il en appert devement ſans fraude, & tout cas, exces, delictz, crimineulz, & aultres perpetrez en ſon temps & gouvernement de ladite mambournie pardonnez & remys par luy comme Mambour, demeurront pardonnez, moyennant qu'il appert de la remiſſion & pardon.

8. Item les cinq Eſchevins de Liege & tous Offices à vie, donnez par ledit Meſſire Guilleaume, comme Mambour, ou par ſon Lieutenant, demeurront reſervé ceulx qu'il a donnê à Huy, desquelz en faveur & pour l'amour de Monſieur de Montigny il en diſpoſeront enſemble, ſans prejudice de droict de la Mambournie de Liege. Mais s'il plaiſt à mondit Sr. de Liege baillier auſdits cinq Eſchevins aultre nouvelle Commiſſion, ſans faire aulcune mention dudon fait par ledit Meſſire Guilleaume faire le pourra, par la forme que les gens du Conſeil de Duc d' Auſtriche & de Julliers ont aeviſé, c'eſt à Scavoir, qu' en faveur d' eulx & à leur requeſte mondit Sr. de Liege pourverra auſdits offices des perſonnes y commieſes par ledit Meſſire Guilleaume.

9. Item mandit Sr. de Liege pouldra pourveoir des offices eſtans à rappel, à telle perſonne, qu'il luy plairat pourveu que les deniers, qui auront eſté bailliez audit Meſſire Guilleaume en preſte pour jceux offices, ſeront rendus à ceux qui les auront des bourſes & preſtes, lesquels deniers montant à la Somme de ſept à huit mille livres & non ou deſſous & demeurront en leurdits offices tant & juſques à ce, que plain debourſement leur ſera fait de leurdites preſtes.

10. Item touchant les douzes cent livres procedans de feu Henry Grigoire que l' on dit eſtre preſtes ſur la terre de Franchimont le rembourſement s' en fera par l' advis de mondit Sr. de Liege, de Son Conſeil, & des Eſtats dudit Pays.

11. Item incontinent ladite Paix conclue, mondit Sr. de Liege & ledit Meſſire Guilleaume, ſe feront quietes de tous leurs gens de Guerre, & les feront Wyder hors dudit Pays de Liege, à la moindre foulle de Peuple que faire ſe pourra.

12. Item tout ce que par ladite guerre a eſté appaty tant d' un comme d' autre, & dont pour aulcunes ſommes priſonniers oſtagiers ſont desja detenus, ſe payera & quitera envers ceulx quy ont leſdits priſonniers ou oſtagiers, ſans que nul ſe puſt ayder de ceſtedite Paix au contraire.

13. Item Meſſire Robert de la Marck, Chevalier, Sr. d' Orſdaing, pour recompence de la garde, & pour les reparations faictes par luy à la place de Bouillon aura la Somme de huit milles dudit pris, qu' il dict luy avoir eſté affermé par ſes gens & officiers, eſté payes & deborſez a ladite cauſe, dont il aura ſeurté d' en eſtre payé à certain jour qui ſera adviſé. Et au regard de la demande quilz fait de ſes intereſts, deſpens & dommaiges ſouſtenus à l' occaſion de la Guerre & empriſonnement de Son corps, il s' en eſt rapporté à l' apoinctement de bonnes gens quy cognoiſſent ſon cas, & à ce que mondit Sr. de Liege, ſondit Conſeil, & les Eſtatz y voldront avoir regard, pour le contenter ainſi que de raiſon: & par le contentement qu' il en aura, rendat ladite place à mondit Sr. de Liege, quy le fera acquicter de Son ſeriment envers ledit Chapitre de St. Lambert.

14. Item & au regard de Meſſire Robert de la Marche le Conſire pour les reparations, dommaiges, & deſpens qu' il aura ſouſtenu à la Garde de Stockhem en ſera fait ſelon ce, qu' il en aperra devëment par l' ordonnance & deliberation de mondit Sr. de Liege, ſondit Conſeil & deſdits Eſtats.

15. Item que doreſnavant ceulx quy auront les Places, Chaſteaux, ou Villes, & les tieneront pour gagiere, ne feront aucunes reparations ſur les ſdites places, ſans en avoir expres mandement de mondit Sr. de Liege, leſquelz places luy ſeront rendues en les acquictans desdits gagiers, & de telles ſommes que contienent les lettres ſur jcelles faictes, ſans faire aulcun rembourſement d' aulcunes reparations depuis faites ceſtedit Paix, ſe elles n' eſſoyent faictes par ſon ſceu & commandement expres Dont il apparit par lettres, ou aultrement ſuffiſſament.

16. Item à l' entrée, que mondit Sr. fera en ſa Cité de Liege, fera le ſerment accouſtumé comme ſes predeſſeurs Esleus & Confirmez de Liege, & ſe fera accompagner par ledit Meſſire Guilleaume pour le ſervir à ledite entreé, & luy faire telz ſervices comme parent, vaſal ſubject eſt tenu de faire, ſemblablement mondit Sr. de Liege le trajectera comme ſon parent vaſal & ſubject.

17. Item ſes Choſes ainſi faictes les Villes, Forteresſes, & Places dudit Pays ſeront miſes es mains & obeiſſance dudit Sr. de Liege reſervé celles, qui ſeront bailles en gaigier, lesquelz demeureront es mains de ceulx, qui les tienent, jusques à ce quelles ſeront acquictes desdits gaigiers.

18. Item mondit S. de Liege accordera, que les deniers promis par les Deputez des Eſtats dudit Pays ſerons payes.

19. Item mondit Sr. de Liege contentera Monſieur le Conte de Hornes avec ceulx, qui ſe ſont

ſe ſont entremis à faire ceſte Paix avecq eulx ſeront compris le gens du Conſeil deſdits deitx Ducx Meſſire Everardt de la Marck, & aultres de la part dudit Meſſire Guilleaume, & le tout ſera mis en une ſomme, pour l'aſſeoir avec la grande.

20. Item Tylman d'Heur ſera reſtitué en Eſchevinaige de Liege, que a occupé juſques a ores Giel de Hay, quy en ſera deporté.

21. Item les queſtions & differens procedans pour priſonniers ou butins d' ung couſté ou d' aultre, qui ne ſont encores decidées, ou ſeront au jour de ceſtedite Paix, ſe pourront vuyder & decider apres ladite Paix, conclue pardevant les Juges, qui ſeront ordonnes par mondit Sr. de Liege, & ledit Meſſire Guillaume au proffit d' celuy, ou de ceulx, qu' il appartiendra, ſans ce, que nul des parties ſe puſt ayder du contenu en ladite Paix.

22. Item & quant eſt de mectre hors dudit Pays les gens de Guerre, & en eſtre quicte, conviendrat pour le pagement d'iceux trouver facon d' avoir argent comptant par preſt, lequel ſe pourra trouver ſur les gabelles, ou autrement à la moindre charge dudit Pays que faire ſe pouldes autres officiers dudit Pays.

23. Item mondit Sr. de Liege ceux quy ſeelleront la Paix, & pareillement les trois Eſtats dudit Pays de Liege promecteront de ayder à deffendre & garder de force ledit Meſſire Guilleaume & ſes Freres, & adherentz, avec leurs ſerviteurs dudit Pays de Liege pour tout cas advenus & paſſez.

24. Item & ſur ce que ledit Meſſire Guilleanme à fait remonſtrer à mondit Sr. de Liege que pour la Garde de la place de Bouillon les revenues & rentes d'icelle ne ſont ſuffiſantes pour fournir tous despens & miſſions, jcelluy Meſſire Guilleaume ſera content en attendre telle ordonnance & apoitement que luy & mondit Sr. de Montigny en apointeront enſemble.

25. Item ſ' il advenoit que l' ou volſiſt invader ou porter domaige, ou courre ſus par voie de fait ou de force audit Meſſire Guilleaume, ſes parents adherentz, ou tenantz ſon party, juſques à jour de ceſte Paix, mondit Sr. de Liege & les de Sondit Pays, ſeront tenus de les ayder & deffendre dedans & dehors ledit Pays, pourveu que la cauſe de l' invaſion procedera pour la guerre, dont ceſte Paix procede, & qu' il en ſoit apparu, & enſuivant le contenu du XXIII. article cy-deſſus.

26. Item & ſe mondit Sr. de Liege, at fait quelque Alliance, avec quelcunque Prince, Sr. Cité ou bonne Ville, quy ce ſoit, il ſera tenu d' y renoncher, & ne ſe pourra aller doreſnavant à quelcunque Prince n' aultre pays quel qu' il ſoit, ſans le conſentement deſdits Eſtatz.

27. Item le jugement tel rendu conte ledit Meſſire Guilleaume, ſes ſerviteurs & adherentz ſans eſtre ouys en leurs deffences, jaçoit que les trois Eſtats dudit Pays euſſent, paſſé & accordé conjointement qu' ilz le fuiſſent, & ſera tenu & reputé à tousjours de nul valleur, & demeurront les Eſchevins quy prononcérent ledit jugement, pour ladite raiſonhors & ſuſpenduz de leurs ſieges, auſquelz ne pourront jamais rentrer ſans avoir le conſentement de mondit Sr. de Liege dudit Meſſire Guilleaume, ou de ſoy ayant cauſé conjointement.

28. Item & touchant les banniſſements qui onteſté faits contre la perſonne de Rokha & ſes conſors non obſtant quelque choſe quy en ayt eſté fait, ſont & ſeront abolys à tousjours & à jamais.

29. Item par ceſtedite paix les diſcors & ſurvenus entre monſieur le Conte de Hornes & Meſſire Guys de Kanne, ſeront ſoppys & abollys du tout ſans porter prejudice aux deniers promis audit Meſſire de Guys, par les ſubjets de mondit Sr. de Conte, lesquelz ſe payeront non obſtant ceſtedite Paix.

30. Item & ou cas que mondit Sr. de Liege, & ledit Meſſire Guilleaume ſeront d' accords, jceluy Meſſire Guilleaume ſes Freres, & aultres leurs adherentz agantz puiſſance en ceſte matiere, promecteront de ayder & tenir la main à ce que mondit Sr. de Liege treuve les deniers neceſſaires ſur ſondit Pays, ſoit par moyen de tailles de gabelles, au aultres impoſitions & ainſi qu' il ſera adviſé par eulx aux plus grand proffit, & à la moindre foulle dudit Pays.

31. Item tout cas comis par fait de guerre, roberie, pilleries, courſes & aultres exploictz de Guerre, de faictz de l' une partie à l' autre tant par gens d' Egliſe, comme aultrement ſeront pardonnes & abollys, reſervé les proprietes des treffons, des teritages, auſquelz chacun retournera, tant d' ung coſté comme d' aultre, & à tous ſes aultres biens quelz, quilz ſoyent, en l'eſtat tel quyles trouvera, ſans ce que jamais pour leſdits pilleries, roberies, ou autres entrepriſes faites juſques au jour de la preſente paix, en quelque maniere, que ce ſoit l' on en peut faire pourſuytte, ou queſtion aulcune pardevant juge Eccleſiaſticq ou aultre, quel qu' il ſoit.

32. Item & ſans prejudice dudit article, pour le bien de ladite Paix, & pour certaines conſiderations mondit Sr. de Liege entant qu' en luy eſt, conſentera que Meſſire Everard de la Marche pourra rachepter la place & la Terre de Seve, acquiſe par feu

Adam de Clermont endedens demy an prochain, ou tellement aſſignez ceux qu' il appartiendrat que par raiſon ilz en deburont eſtre contens.

33. Item & afin que lesdits Traictié de Paix & apoinctement ſoyent fermement, conſtament,& inviolablement tenus & gardés,mondit Sr. de Liege pour ſa part, & ledit Meſſire Guilleaume pour la ſiene ſ' obligeront ſolemnellement & promecteront par leur foy, creance & ſeriment, & ſur leur honeur, mesmemement mondit Sr. de Liege promectera en parolle de Prince ſur paine miſe & habandon de cent mil florins du Rhin du priz tellz que deſſus, de tenir, garder, & entierement accomplir les pointz & articles de ladite Paix, en maniere, qu' il eſt icy deſſus contenu.

34. Item de laquelle paine mieſes & habandon de cent mil florins telz que dictz ſont, ou cas qu' elle ſeroit commiſe & encorue,par l' ung d' jceux Srs. que Dieu ne veuille permectre ne ſouffrir, ſera applicqueé & convertie au droict proffit & utilité de tresreverend Pere en Dieu Monſr. l' Archevesque de Cologne, & haut & puiſſant Sr. le Duc de Juliers enſemble pour la moitié montant ſemblable ſomme ſera convertye an proffit d' jcelles desdites parties, que entretiendra ladite Paix.

35. Item & pour l'execution deſdits paines & miſe la quelle ne ſe pourra faire ſans la parſvytte & plainte de celle deſdits parties, quy entretiendra ladite Paix allencontre de celle quy le rompera & enfraindra, iceux Srs. ſe ſubmetteront c'eſt a ſeçavoir mondit Sr. de Liege,à la Jurisdiction, Coërtion, & conſtrainte de mondit Sr. de Cologne, & ledit Meſſire Guilleaume en Jurisdiction, Coërtion & conſtraincte de mondit Sr. de Julliers leſquelz par vertu de ladite ſubmiſſion pourront proceder allencontre de celluy deſdits Srs. quy contreviendrat à ladite Paix, ſoit en partie, ou en tout, comme contré infracteur de paix en ſaiſiſſant & apprehendant reellement, & de faict les biens meubles & immeubles dudit ainfracteur juſques à l'accompliſſement de ladite paine & miſe. A la quelle execution faire les trois Eſtat dudit pays de Liege ſeront tenus donner ayde, confort & toutte aſſiſtence poſſible. Touttes leſquelz choſes ainſi & par la maniere que cy-deſſus eſt exprime & declare. Nous Jehan de Hornes Esleu Confirmé deſſus nomé, avons promis de garder, furnir & accomplir de poinct en poinct inviolablement, ſans jamais faire, dire, ou aller au contraire, en appert ou en couvert, directement, ou indirectement, & par ces preſentes le promectons, & avons en convenut ſur les paines miſes & habandons telz que lesdits Traictié de Paix & apoinctement le contiennent, en nous ſubmectant pour ce cas à la jurisdiction, coërtion & conſtraincte de tresreverend Pere en Dieu l'Archeveſque de Cologne noſtre Pere Metropolitain: & quant à ce renonchans à tous privileges, Franchieſes, Libertez, Exemptions, Statuz, Ordonnances & exceptions quelconques de droict Canon & Civil, que nous pourroient ayder & patrociner, en venant, faiſant, diſant ou allant allencontre, & au prejudice do cette noſtre obligation promiſſe & ſubmiſſion,& au droict diſant, que la generalle Renonciation n'eſt de valleur ſy l'eſpecialle ne precede,en tesmoing desquelz choſes nous avons fait meetre & appendre noſtre ſeel armoyé de nos Armes à ces preſentes, & je Guilleaume de la Marche, Chevalier Sr. d'Aigremont, pour ce temps Mambour des Egliefes & du Pays de Liege, Duchié de Bouillon, & Conte de Looz, ayant pour les regards & conſiderations telz que cy-deſſus ſont exprimeés, lesdits Traicté de Paix, union & concorde pour aggreables ay promis & par l'appenſion de mon ſeel armoye de mes Armes à ces preſentes promitz en parolle de Noble homme, & ſur les paines introduictes & coucheés cy-deſſus audit Traictie de Paix de tenir, garder & accomplir tous les poincts & articles y contenus, ſans jamais par moy faire ny aller au contraire en appert ny en couvert, directement ne indirectement, & me ſubmect quant à ce à jurisdiction coërtion & conſtraincte deſdits Srs. de Cologne & de Julliers, en leurs donnant authorité, puis-puiſſance & faculté de proceder & faire proceder allencontre de moy par toutes voyes de Juſtice,par l' accompliſſement & furniſſement des paines & miſes telles que ditz ſont eſdits Traicties de Paix, ou cas que de ma part aulcune choſe dudit Tractie ſeroit enfraincte, ou rompue au prejudice d' icelle & quant a ce, jen ay renonché & renonché à tous Privileges, Franchiſes, Libertes, exemptions & exceptions quelconques tant de droict Canon comme Civil, dont je me pourroye garantir & ayder pour dire, faire, ou aller allencontre de cettes mon obligation, promeſſe & Submiſſion. Et nous les trois Membres & Eſtats des Pays de Liege & de Looz cognoiſſans le grand bien, commodité & proffit, qu'il peut advenir & adviendra de l'entrettenement & accompliſſement dudit Traictié de Paix à la concluſion & cloſure de laquelle nous avons eſtez huchiez & appellez, & de noſtre ſceu & conſentement a eſté paſſeé, aggreé & concluеé & accordeé par la maniere cy-deſſus exprimeé & coucheé, promectans de noſtre part de tenir fermement & accomplir tousles poincts

incts & articles en la forme & maniere que cy-deſſus ſont declarez ſur les paines,miſes & habandons que y ſont appoſez, avons en ratifiant noſtredit conſentement & tesmoignage de tout ce, que cy-deſſus eſt dit & eſcrit. A ſçavoir Nous Doyen & Chapitre de l'Egliſe de Liege pour le membre de l'Egliſe, le ſeel dicelle Egliſe: Nous Guilleaume de Horion Sr. de Oley de grand Arehe, &c. Raiſe de Gueghoven Sr. de Gorſen, de Haneff &c. Wylleaume Doubleſten Sr. de Haren, Chevaliers, & Guilleaume d' Emptine Sr. du Hermalle Eſcuyr, pour Nous & les auctres du membre de la Nobleſſe chacun ſon propre ſeel armoyé de ſes Armes. Et Nous les Maiſtres Jurez Conſeil & Univerſité de la Cité de Liege, & des Villes de Hoy, de Dinant, de Tongres, de Sainctroud, de Fos, de Thuyn, de Couvin, de Loz. de Haſſelt, de Herck, de Eyck, de Breide, de Bliſe, de Beringh & de Stocken, pour le membre du commun les ſeelz deſdites Cité & bonnes Villes, mis es fait mectre à ces preſentes. Et Nous Englebert, Conte de Naſſoue, Sr. de Vianden, de Breda &c. Vincent, Conte de Meurs,de Zarverden,&Philip.Conte de Wernenborg,de Wenarde,Sr. de Saffemberche &c. Requis de nous Couſins Reverend Pere en Dieu Jehan de Hornes, Esleu & Confirmé de Liege, & Meſſire Guilleaume de la Marck, leurs parens & amys, & les noſtres, pour les meſmes conſiderations meuz & enclins au grand bien ſourdant de la Paix avons pour l' entrettenement & accompliſſement d' icelle en tous ſes poincts & articles, & ſoubz les obligations des paines miſes & habandons y couchées & appoſées faict mectre & appendre à ces preſentes noz ſeel armoyes de nos Armes en approbation & tes moignage de verité. Et Nous Jacques Conte de Hornes & Frederick de Hornes Chevalier,& Sr.de Montigny deſirans ledict Traictié de Paix ſortir ſon plain effect pour le commedieu & proffitable fruict, qui s'en enſuyvra, à la reſourſe & reliffvement du poevre peuple, avons à la requeſte de Reverend Pere en Dieu haut & puiſſant Prince, & noſtre treſchier Frere, pour entretenir & garder ladite Paix, en tous ſes poinctz & articles, ſur les paines miſes & habandons telz qu' en ladite Paix ſont declarez & couchez. En tesmoignaige & approbation de verité chaſcun de nous fait apprendre à ces preſentes noz ſeelz armoyez de noz Armes. Et nous Everardt Robert, Chevaliers & Adolff de la Marck attains de touchez de la poincte de compaſſion & pitié que avons eu ſur la douleureuſe oppreſſion & lamentable affliction du peuple de Liege, deſirans ſa reſourſe & relieffvement & complaire à noſtre trechere frere Meſſire Guilleaume de la Marck que touchie de meſme poincture, nous a prié & requis pour l' accompliſſement de ladite Paix en tous ſes poincts & articles, & ſoubz l' obligation des paines miſes & habandons dont ladite fait mention, avons pour teſmoignaige & approbation de verité chacun de nous faict mectre & apprendre à ces preſentes noz ſeelz armoyes de nos Armes. Ce fut fait, paſſé, conclu & accordé en ladite bonne Ville de Tongres, ou lesdites parties, leurſdits amys & adherenz, avec les trois Eſtatz dudit Pays de Liege, Duché de Bouillon, & Comté de Looz furent aſſemblez le vingte deuxieme jour de May, l' an mil, quatre cent, quatre vingts & quatre.

LXI.

Käyſers Maximiliani I. Privilegium de non appellando **vor das Hoch-Stifft Lüttich**, de Anno 1518. **iſt in des Teutſchen Reichs-Archivs** Part. Spec. Continuat. I. pag. 195. **befindlich.**

LXII.

Käyſers Maximiliani I. Privilegium de non evocando **vor die Unterthanen des Hoch-Stiffts Lüttich**, de Anno 1518. **ſtehet in des Teutſchen Reichs-Archivs** Part. Spec. Contin. I. **unter dem Hoch-Stifft Lüttich**, pag. 197.

LXIII.

Ejusdem Confirmation **aller** Privilegien **und Freyheiten des Hoch-Stiffts Lüttich**, de Anno 1518. **befindet ſich** loco antea citato, pag. 198.

LXIV.

Käyſers Caroli V. Confirmation **derer von ſeinem Vorfahren und andern dem Hoch-Stifft Lüttich ertheilten** Privilegien **und Gerechtſamen**, de Anno 1521. **iſt** loco ſupra citato pag. 199. **vorhanden.**

LXV.

Ejusdem Privilegium **vor das Hoch-Stifft Lüttich wider fremde Gerichte, und was deme mehr anhängig**, de Anno 1521. **ſiehe** loco ſupra citato, pag. 201.

LXVI.

LXVI.

Bischoffs Erhardi zu Lüttich Disposition, wie es an seinem jährlichen Gedächtniß-Tage gehalten, auch mit was vor Einkünfften derselbe unterhalten werden solle, de Anno 1530.

ERardus de Marcka, miseratione divina H. S. Grisogoni S. R. E. Cardinalis, Archiepiscopus Valentiæ, Episcopus Leodiensis, Dux Bullionensis, & Comes Lossensis, &c.

Notum facimus universis & singulis præsentis ævi & futuri harum inspectoribus, quod quoniam in animæ nostræ refrigerium & salutem anniversarium nostrum in Ecclesia nostra Leodiensi, annis singulis celebrari disposuimus, pro eo nonnulla bona hæreditaria infra declaranda nostris denariis emimus & comparavimus, literis contractus hujusmodi ac Apostolicæ sedis confirmatione super hoc confectis, subsecutis: Et quia circa celebrationem ejusdem anniversarii, ac distributionem bonorum hujusmodi, certas conditiones & nonnullas ceremonias, ac modos & formas in perpetuum observari statuimus, quas volumus & mandamus illæsas & integras sine interruptione aliqua continuari, præsentibus ad futuram rei memoriam duximus declarandas.

Primo, pro fundatione ejusdem anniversarii nostri, nostræ mentis & intentionis est, quod donamus Ecclesiæ nostræ sub conditionibus & formis sequentibus, terram ac redditus de Velem cum suis emolumentis, sitam prope S. Trudonem, quam quidem terram nostra pecunia emptam esse ex litteris inde confectis prænotatis clare constat; ea tamen lege, ut dictum Dominium in illis nobis & posteris nostris successoribus, Ecclesiæ nostræ Leodiensis Episcopis, in perpetuum maneat intactum, utpote instituendi & committendi ibidem Justitiam illiusque Officiatos, uti & quemadmodum prioribus totis temporibus terra ipsa prædecessoribus nostris spectavit, conditionibus etiam distribuendi & convertendi bona talismodi, adjectis his quæ sequuntur.

Primum ex iisdem bonis, quorum in præsenti ad formam quadringentorum florenorum monetæ Brabantiæ est valor, duodecim florenos similis monetæ in vigiliis & totidem in missa pro beneficiatis communibus volumus & mandamus distribui in promptis secundum formam & conditionem subscriptas, simul constituentes viginti quatuor florenos dictæ monetæ.

Item matriculariis pariter & duobus subcustodibus duos florenos in vigiliis, & totidem florenos in missa, efficientes quatuor florenos.

Item tribus ministrantibus, seu servientibus altari majori, ut tam in vigiliis, quam in missa frequentes sedulo inserviant, conjunctim florenum unum.

Item Thesaurario, qui nostri monumenti curam habebit & onus id purum & nitidum conservandi, florenos duodecim: Quod si hoc neglexerit, Dominorum Decani & Capituli Ecclesiæ nostræ Leodiensis erit alium in ejus locum substituere, qui in idem officium & commodum succedet.

Item pro quatuor magnis & grandiusculis cereis circa sepulturam, ac duobus aliis cereis ad majus altare ponendis, ac arbitrio prædictorum Dominorum faciendis, quatuor florenos.

Item officiatis ad liminare pro incendendis candelis, unum florenum.

Item Notario, unum florenum.

Et Decano, aut seniori Canonico, volenti id officii in se sustinere, unum florenum in vigiliis, & unum florenum in missa, qui duos florenos faciunt.

Diacono vero & subdiacono, cuilibet decem stuferos, facientes simul unum florenum.

Chori proviseribus, aut chorum tenentibus, utrique decem stuferos, tum in vigiliis, tum in missa, qui duos florenos constituunt.

Item novem Canonicis senioribus presbyteris, aut Diaconis, vel subdiaconis, qui novem lectiones cantabunt, unicuique tres stuferos, qui viginti septem faciunt.

Chori pueris, qui primi nocturni tria responsoria cantabunt, singulis dimidium stuferum, tres stuferos simul constituentes.

Canonicis parvæ mensæ, qui secundi nocturni tria responsoria cantabunt, cuilibet unum stuferum, simul juncti sex stuferos constituunt.

Canonicis sancti Materni, qui duo priora tertii nocturni responsoria cantabunt, utrique duos stuferos, qui simul juncti octo stuferos faciunt.

Ad horum enim cantationem omnium & singulorum responsoriorum volumus ex eis, qui præstantiori voce sint per subcantorem ordinari, eademque responsoria ad Moysis statuam decantari, duobus autem Canonicis Ecclesiæ per seniorem Canonicum cappa indutum in choro ordinandis, ternos utrique stuferos, conjunctim sex stuferos facientes, qui nonum responsorium ad Aquilam cantabunt.

Hæ autem distributiones, & aliæ quæ specialiter ponuntur, erunt singulæ singulis, præter communem ordinariam cuilibet sub sua vacatione destinatam, salvæ.

Item Cantoribus, qui cantabunt; Libera me Domine, post nonum responsorium, in discantu, unum florenum.

Item pro cantorum, qui missam in discantu cantabunt, prandio, florenos tres.

Subcantori autem, ut eorum, quæ dicta sunt, curam habeat ac ordinet, unum florenum.

Chori pueris, unicuique stuferum unum in vigiliis, alterum stuferum in missa, decem & octo stuferos constituentes.

Computatori autem, vel ei, qui præfati anniversarii nostri distributionem partietur, decem stuferos in vigiliis, & decem stuferos, in missa, unum florenum constituentes.

Quæ omnes summæ præfatæ simul reductæ, sexaginta duos florenos decem stuferos constituunt.

Residuum vero antedictæ summæ æqualiter distribui volumus Dominis Ecclesiæ Majoris, duobus Civium Magistris & Majori Præfecto, nec non Scabinis, Scabinorum Clerico majori, & Civitatis Graffiario, ambobus his pro uno computatis, cujus dicti residui Sacellani Episcopales, tam in absentia, quam præsentia, Episcopi loco, participes erunt.

Ad hæc volumus, quod præfati nostri anniversarii vigiliæ cantentur postridiæ Innocentium, ac sequenti die missa, nihilominus si Thomæ festum contingeret fore Dominico die, tunc eodem die vigiliæ cantabuntur, & die Lunæ missa, eo quod penultima Decembris designati & electi fuerimus: vigiliæ ac missa, quas ad hæc peculiariter conscribi fecimus, ritu ac usu Romano decantabuntur.

Præterea nostræ mentis est, quod major Præfectus, duo Civium Magistri, quatuordecim Scabini ac eorum Secretarius, Graffiarius, vigiliis ac missæ intersint hoc ordine ac modo, ut scilicet Major Præfectus, senior Burgimagister, cum senioribus Scabinis, & eorum Secretario, in dextro latere chori, in superioribus stallis adsistant, junior vero Burgimagister cum reliquis Scabinis & Civitatis Graffiario, sinistri lateris chori superiores cellas occupent, ac eorum unusquisque distributionis tantundem consequatur, quantum quisque Cathedralis Ecclesiæ Canonic. ita ut Scabinorum Secret. & Civitatis Graffiarius loco unius habeantur, dimidiatamque unius Scabini distributionem percipiant, & præfati Major Præfectus, Burgimagistri, Scabini, Secretarius, Graffiarius, ac eorum unusquisque tenebuntur tam in vigiliis, quam in missa Rosarium nostræ Dominæ cum devotione, pro animæ nostræ salute, ac redemptione absolvere, obliganturque tam præfati Canonici, quam omnes & singuli supradicti a principio usque ad finem tum vigiliarum, tum missæ præsentes adesse, quod intellectum volumus, scilicet quod intrabunt ante Magnificat in vigiliis, & ante Epistolam missæ; mandabiturque matriculariis, ut tempestive & per debita intervalla notanter sonent & pulsent, ut omnes in tempore adesse queant; sed si Canonicorum quempiam, aut quospiam extra Civitatem, vel Episcopi, vel Capituli, aut Patriæ causa, pari modo Burgimagistros, eas ob causas, aut Scabinos propter Justitiæ negotia abesse contingeret, in his mentis nostræ est, ut eorum distributionem, ac si præsentes essent, assequantur & habeant, quod quidem similiter observatum volumus, si morbo impedirentur, aut quid incommodi iis, qui in choro aderunt accideret, quo exire compellerentur, non eos ideo distributionis privatos iri, si vero contingeret, Dominos propter pestem, vel aliam contagiosam infirmitatem sese mutuo licentiare ad recedendum a Civitate, absentium distributiones committimus eorundem Dominorum dispositioni, ut scilicet & iidem absentes recipiant, vel careant, quemadmodum Capituli auctoritate desuper fuerit provisum.

Intelligendum tamen duximus de omnibus & singulis prætactis distributionibus, eo ordine & modo, ut percepta a Capitulo integra hujusmodi solutione, integras; sin vero temporis calamitate, aut aliis inconvenientiis causantibus, dimidia parte, medias, ubi vero portione aliqua, ad ratam perceptorum distributiones facere teneantur; Si vero prorsus nihil ab eis fuerit receptum, nihil distributionis facere teneantur, nihilominus anniversarium nostrum, prout præfertur, celebrare habebunt & erunt astricti: Ad hæc omnia & singula sicut supradictum est conficienda & observanda, legamus & damus ac conferimus Ecclesiæ nostræ Leodiensi præfatam terram de Velem, cum omnibus suis appenditiis & pertinentiis universis, quorum omnium & singulorum integram administrationem, regimen & dominium cum pleno jure Ecclesiæ nostræ prædictæ donamus, & volumus penes eos perpetuum remanere, conditionibus tamen supra expressis salvis, ac etiam infra exprimendis.

Quia si contingeret (quod Deus avertat,) anniversarium nostrum, diebus quibus a nobis ordinatum est, secundum usum ac ritum Romanum non celebratum iri cum ceremoniis & ordinationibus præfatis, aut præfati Domini Ecclesiæ nostrum monumentum e loco, ubi

ubi nunc eſt, amoverent, aut ſi contingeret chorum ampliari, aut reformari, & monumentum noſtrum hujusmodi rurſus in medio chori ejusdem, eadem forma, & tali loco, quibus nunc eſt, non reponerent, aut recollocarent, illum in eventum damus & legamus præfatam terram de Velem Civitatis Leodienſis Civibus & incolis intra Civitatis muros habitantibus, ut hujusmodi terræ fructus & proventus in hunc, qui ſequitur, uſum convertantur, hoc eſt, ipſius civitatis quinque viciniis, videlicet Fori, Sancti Joannis, Sancti Servatii, Inſulæ & ultra Moſam, ad dotandum & maritandum in qualibet vicinia unam filiam eligendam per duos Burgimagiſtros, tres ſeniores Scabinos, ac cum earundem viciniarum Curatis, aut in eorum abſentia vicecuratis, qui quidem præfati uno quoque anno conveniant penultima Decembris in Eccleſia Parochiali S. Andreæ in foro, hora nona antemeridiana, ac ibidem coram Sacroſancta Euchariſtia in manibus Curati Eccleſiæ præfatæ juramentum præſtabunt, quod tertio die poſt eligent in dictæ parochiæ ſacrario in ſingulis viciniis præſcriptis, unam bonam, pauperem, & honeſtam puellam puberemex redditibus dictæ terræ de Velem, æquali portione ſingulis puellis diſtribuentes, maritandis dictæ viciniæ certo miniſteriali in Civitate redditus habenti, hoc ſalvo, quod ex ipſis redditibus & proventibus de Velem decem Floreni, viginti ſtuferis Brabanticæ monetæ pro quolibet Floreno computatis, excipientur, ut in animæ noſtræ redemptionem & ſalutem in fratrum Cruciferorum hujus Civitatis Conventu vigiliæ & miſſa inſimul mane, decantari & celebrari mendentur die præſignata; Quæ quidem puellæ per ſupradictos ſic electæ cum earum maritis in nuptiarum celebratione ſolemniter in præſentia eorum, qui eas elegerunt, jurabunt, vita eis comite, dictis vigiliis & miſſæ ſe interfuturos, oraturosque pro animæ noſtræ ſalute roſarium noſtræDominæ devote & ex corde. Et dictæ monetæ adhuc quinque Floreni capientur pro Burgimagiſtris, & trium Scabinorum ac quinque Curatorum ſcilicet SS. Andreæ, Joannis, Servatii, Nicolai, & Martini in Inſula prandio, quod ubi lubebit, facient, dabunturque ultra et diſtribuentur unicuique eorum ſtuferi quinque,qui ſimul redacti viginti conſtituunt Florenorum ſummam.

De his enim omnibus & ſingulis ſupradictis Domini de Capitulo binas eorum ſigillo ſigillatas, ac per eorum Secretarium ſignaras conſignabunt & dabunt literas, unas enim hujus Civitatis Magiſtratui & Conſulatui, alteras ſimiles Scabinis ſupradictis. Qui vero Burgimagiſtri & Scabini in eorum inſtitutione in obſervantiam perpetuam eorum, quæ dicta ſunt, ſolemne præſtabunt juramentum, ſicque miniſteriorum jurati & gubernatores in eorum inſtitutione etiam facient in loco du Destroyt, in præſentia Dominorum Burgimagiſtrorum.

Et quia intelligimus, terram ipſam de Velem in fructibus augmentari poſſe, remittimus & committimus id negotii ac rei Dominis Eccleſiæ noſtræ præfatæ, & cum clauſulis quibus ſupra, prout eſſe expedientius & utilius videbitur, agant, & eorum profectum & utilitatem faciant, conditionibus tamen ac ceremoniis, & modo formaque utrobique ſupra appoſitis ſalvis & integre ſervatis, quas integre ſecundum ſupra ſcripta volumus & mandamus in perpetuum obſervari illæſas, exhortantes dictos Dominos Decanum & Capitulum confratres noſtros, quatenus hujusmodi conditiones recipere & obſervare dignentur, ſub modis, formis, conditionibus & ceremoniis antedictis. In cujus rei teſtimonium ſigillum noſtrum præſentibus appendendum duximus. Datum anno a Nativitate Domini milleſimo, quingenteſimo, triceſimo, menſis Februarii die 13.

Nos vero Decanus & Capitulum Leodienſe præſentatis nobis ex parte Reverendiſſimi Domini Cardinalis præfati ordinationibus, clauſulis, conditionibus & diſpoſitionibus, præſentibus præſcriptis, illisque per nos capitulariter, Capitulo ad hoc ſpecialiter indicto, lectis, viſitatis & mature examinatis, referentes gratias dicto Domino noſtro de favore nobis impenſo, per præmiſſa, donationem, fundationem, ceremonias, modos & formas, qualitates & conditiones præſcriptas,recipiendas duximus & recipimus illasque in perpetuum pro nobis & ſucceſſoribus noſtris illæſas conſervare, adimplere & effectualiter conſummare promiſſimus, ac ad hæc nos & noſtros ſucceſſores obligamus, prout recipimus, promittimus & obligamus per præſentes. In cujus rei teſtimonium Sigillum Capituli noſtri præſentibus una cum ſigillo dicti Domini noſtri D. Cardinalis, appendendum duximus. Datum anno a Nativitate Domini milleſimo quingenteſimo triceſimo, menſis Februarii die decima octava.

XLVII.

Inſtrumentum, woraus zu erſehen, daß die Abtey S. Trudonis in der Lüttichſchen Diœces dem Römiſchen Stuhl nicht ohne Mittel ſondern dem Hoch-Stifft Lüttich unterworffen ſey, de Anno 1533.

TEnore præſentis publici Inſtrumenti, cunctis pateat evidenter & ſit notum, quod anno a nativitate ejusdem Domini milleſimo, quingenteſimo triceſimo tertio, indictione ſexta, die vero decima nona menſis Februarii, hora nona ante meridiem vel circiter, Pontificatus ſanctiſſimi in Chriſto Patris & Domini noſtri D. Clementis, divina providentia Papæ ſeptimi, anno decimo, coram Nobilibus Venerabilibusque & circumſpectis viris D.D. de Colhem, D. temporali Dominiorum de Duras, Buinghen, Graſen, &c. nec nonM. Joanne Bardouille, Decano Eccleſiæ Collegiatæ S. Petri Leodienſis, Commiſſariis Reverendiſſimi Illuſtriſſimique Domini noſtri D. Erardi a Marka, tituli S. Griſogoni Sac. Rom. Eccleſ. Presbyteri Cardinalis, ad infraſcriptis intereſſendum & faciendum, ut dicebatur, deputatis, in meique Notarii publici, & teſtium infraſcriptorum ad hæc vocatorum & rogatorum præſentia, perſonaliter conſtitutis, Reverendo Patre & Domino, Domino Georgio Sareins, moderno Abbate, nec non Rudgero Vrancken, Præpoſito, Jacobo de ſancto Amando, Priore & Petro Pœls, Cellerario, Guilhelmo de ſancto Audomaro, ſub priore, Petro de Aquiſgrano, Guilhelmo de Ghelmen, Thoma de Oppen, Henrico de Werchtia, Leonardo de Stenvordia, Bernardo de Hiſta, Joanne de Aldenardo, Mathæo de Bruxella, diſpenſatore Eucherio de Lovanio, Theodorico de Lovanio, Trudone de Gemblaco, cuſtode, Daniele de Mechlinia, Amando de Hubertinghen, Andrea de Tornaco, Antonio de Douffet, Petro de Lovanio, Franciſco de Antonia, Othone de Blocherie, Lamberto de Strappel & Joanne de Mettecoven, Religioſis profeſſis Monaſterii S. Trudonis in S. Trudone, ordinis S. Benedicti, Leodienſis Diœceſis, in eorum loco capitulari ſolito, ad infraſcripta per campanæ ſonitum, ut moris eſt, ſpecialiter indicto, congregatis ac capitulantibus & Capitulum repræſentantibus, expoſitum fuit ibidem publice, quod alias literis Apoſtolicis ſuper perpetua coadjutoria & illa ceſſante præfectione Abbatiæ dicti Monaſterii S. Trudonis, pro parte antedicti Domini Georgii Sareins apud S. ſedem Apoſtolicam expeditis & obtentis, ac illis tam reverendiſſimo Domino noſtro, Cardinali & Epiſcopo Leodienſi præfato, quam prænominatis conventualibus reſpective oſtenſis & prælectis narratum & deſcriptum comperiebatur in eisdem dictum monaſterium S. ſedi Apoſtolicæ prædictæ immediate ſubjectum eſſe, quod in magnum tam dicti Reverendiſſimi Epiſcopi Leodienſis pro tempore exiſtentis, quam dictorum Religioſorum vergebat diſpendium, cum idem Monaſterium Epiſcopo Leodienſi pro tempore exiſtenti, Ordinario loci jure, immediate ſubjectum fore dinoſcitur, fuerunt ab hoc prælibati Reverendus D. pater Abbas, cæterique Religioſi prænominati interpellati eorum ſuper præmiſſis præſtare conſenſum. Qui ſiquidem Reverendus Pater D. Abbas & Religioſi ſingulariter ſinguli expreſſe dixerunt & confeſſi fuerunt, ac in mei Notarii publici infra ſignati legitime ſtipulantis & recipientis, vice, loco & nomine omnium & ſingulorum quorum intereſt, intererit, ſeu intereſſe poterit, quomodolibet in futurum recognoverunt, tenoreque præſentium recognoſcunt, ac eorum quilibet recognovit, recognoſcitque & fatetur, quod prædictum eorum Monaſterium Reverendiſſimo D. N. Epiſcopo Leodienſi, ordinario loci pro tempore exiſtenti, tempore impetrationum dictarum literarum Apoſtolicarum, ac ante illud immediate ſubfuit, & ſubeſt de præſenti, juxta etiam voluntatem & decretum cæterarum aliarum literarum Apoſtolicarum antedicti ſanctiſſimi D.N. Papæ moderni ibidem expoſitarum & oſtenſarum, quarum tenor hic de verbo ad verbum ſequitur & eſt talis:

CLemens Epiſcopus, Servus Servorum Dei. Dilecto filio, Georgio Sareins, Abbati Monaſterii Boneffienſis, Ciſtercienſis Ordinis, Leodienſis Diœceſis, ſalutem & Apoſtolicam benedictionem. Perſonam tuam nobis & Apoſtolicæ Sedi devotam, tuis exigentibus meritis, paterna benevolentia & gratioſo favore libenter proſequimur. Hodie ſiquidem ex certis cauſis tunc expreſſis, nos te Coadjutorem perpetuum & irrevocabilem dilecto filio Guillielmo de Bruxella, Abbati Monaſterii S. Trudonis, Ordinis S. Benedicti, Leodienſis Diœceſis, in regimine & adminiſtratione dicti Monaſterii in ſpiritualibus & temporalibus, per alias noſtras literas conſtituimus & deputavimus, ac eidem Monaſterio, cum primum illud per ceſſum vel deceſſum, ſeu quamvis aliam dimiſſionem vel amiſſionem dicti Guilhelmi Abbatis etiam apud Sedem prædictam, aut alias quovis modo vacaret de perſona tua ex hodie, prout ex tunc, & e contra providemus, teque illi præficimus in Abbatem, curam, regimen & adminiſtrationem ipſius monaſterii,

rii, tibi in ſpiritualibus & temporalibus plenarie committendo, prout in eisdem literis (in quibus quod dictum Monaſterium Sedi prædictæ immediate ſubjectum erat, expreſſum fuit,) plenius continetur. Cum autem ſicut exhibita nobis nuper pro parte tua petitio continebat, Monaſterium prædictum Epiſcopo Leodienſi pro tempore exiſtenti, jure ordinario, immediate ſubjectum ſit, & propterea dubites literas prædictas tibi minus utiles exiſtere, teque deſuper moleſtari poſſe, tempore procedente, nos tibi ne dictarum literarum frusteris effectu, providere, teque præmiſſorum meritorum tuorum intuitu, gratioſo favore proſequi volentes, ac a quibusvis excommunicationis, ſuſpenſionis, & interdicti, aliisque Eccleſiaſticis ſententiis, cenſuris, pœnis, a jure vel ab homine, quavis occaſione vel cauſa latis, ſi quibus quomodolibet innodatus exiſtis, ad effectum duntaxat conſequendum harum ſerie abſolvendum, & abſolutum fore cenſentes, tuis in hac parte ſupplicationibus inclinati, volumus, & Apoſtolica etiam Auctoritate decernimus, quod literæ prædictæ & proceſſus habiti per easdem & in eis contenta, ac inde ſecuta quæcunque valeant, plenamque roboris firmitatem obtineant, & tibi ſuffragentur in omnibus & per omnia, perinde ac ſi in eisdem literis, quod Monaſterium prædictum Sedi prædictæ immediate ſubjectum erat, tacitum, & quod eidem Epiſcopo jure ordinario ſubjiciebatur, expreſſum fuiſſet, quodque propter præmiſſa, nullum eidem conſtitutionibus & ordinationibus Apoſtolicis, nec non Monaſterii & ordinis prædictorum, etiam juramento, confirmatione Apoſtolica, vel quavis firmitate alia roboratis, ſtatutis & conſuetudinibus illis, quæ in dictis literis volumus non obſtare, cæterisque contrariis quibuscunque. Nulli ergo hominum liceat hanc paginam noſtræ abſolutionis, voluntatis & decreti infringere, vel ei auſu temerario contraire. Si quis autem hoc attemptare præſumpſerit, indignationem omnipotentis Dei Beatorum Petri & Pauli Apoſtolorum ejus, ſo noverit incurſurum.

Datum Romæ apud S. Petrum, anno Incarnationis Domini 1532. 6. non. Octobris, Pontificatus noſtri anno nono.

De & ſuper quibus omnibus præmiſſis antedicti D. de Colhelm & M. Joannes Bardoulle, Commiſſarius dicti Domini noſtri Reverendiſſimi Cardinalis & Epiſcopi Leodienſis, pro jure & intereſſe illius, & ſuorum ſucceſſorum, nec non Reverendus P. & D. Abbas, atque religioſi ſibi reſpective unum, vel plura, publicum ſeu publica fieri petierunt & confici a me Notario publico infra ſignato inſtrumentum, ſeu inſtrumenta. Acta fuerunt hæc in prædicto loco Capitulari ſub anno, indictione, menſe, die, hora, & Pontificatu præſcriptis; præſentibus ibidem R.P. Dn. Gerardo Quilre, Abbate Monaſterii S. Laurentii prope & extra muros Civitatis Leodienſ. ac Domicello Guilhelmo de Femi, nec non D. & M. Joanne Witten V. J. Licentiato, & venerabilis Curiæ Leodienſis cauſarum Advocato, nec non Joanne van den Boenten presbytero Eccleſiæ Collegiatæ Beatæ Mariæ Virginis oppidi S. Trudonis Capellano, teſtibus ad præmiſſa vocatis ſpecialiterque rogatis.

Et ego Walterus de Puteo, Clericus Leodienſis Diœceſis, publicus ſacra Imperiali auctoritate, & venerabilis Curiæ Leodienſis Notarius juratus. Quia præmiſſæ expoſitioni, rogationi, confeſſioni, literarumque Apoſtolicarum præcopiatarum oſtenſioni & exhibitioni, omnibusque aliis & ſingulis præmiſſis, dum ſic, ut præmittitur, fierent & agerentur, una cum prænominatis teſtibus præſens interfui, eaque omnia & ſingula ſic fieri vidi, ſcivi & audivi, atque in Notam ſumpſi. Ideo hoc præſens publicum Inſtrumentum manu alterius, me interim aliis occupato negotiis, fideliter ſcriptum exinde confeci, atque in hanc publicam formam redegi, ſigno nomineque & cognomine meis ſolitis & conſuetis conſcripſi & ſubſignavi. In fidem robur & teſtimonium omnium & ſingulorum præmiſſorum rogatus & requiſitus.

Walterus de Puteo.

LXVIII.

Concordata zwiſchen Käyſer Carolo V. und dem Hoch-Stifft Lüttich, wegen der Jurisdiction, de Anno 1541. befinden ſich in des Teutſchen Reichs-Archivs Part. Spec. Contin. I. unter dem Hoch-Stifft Lüttich, pag. 187.

LXIX.

Derer geſammten Stiffts-Perſonen aus denen Neben-Stifftern in der Stadt Lüttich Reſolution, was ſie ihrem Biſchoffe, wegen verlangten Beytrags, zu geben geſinnet, de Anno 1552.

DEcani ſeu Vicedecani & Deputati Secundariarum Eccleſiarum Civitatis Leodienſis, habito in ſuis Capitulis hoc mane tractatu, ſuper die heſterna propoſitis, in loco Capitulari Leodienſi, pro parte Reverendiſſimi & Illuſtriſſimi Principis, & ſui Venerandi Capituli

tuli ac ſtatuum Patriæ Leodienſis; tandam in majori Capitulo apud ſanctum Petrum congregati, unanimi conſenſu & voto declararunt & decreverunt eidem Principi, ejus Civitati & Patriæ, pro illius defenſione ad ultimum vitæ ſpiritum, cum aliis viris optimis, pro ſuis viribus & qualitatibus aſſiſtendum fore & aſſiſtere, omneque belli diſcrimen, una cum illuſtriſſima ſua Gtatia, ac prætactæ ditionis Leodienſis proceribus, prout hactenus ſemper, ita & in futurum ſuſtinere & expectare longe paratiſſimos fuiſſe, eſſe & fore. Et ulterius pro hujusmodi defenſionis ſubſidio (citra tamen Eccleſiarum ſuarum earundemque ſuppoſitorum, privilegiorum, exemptionum & libertatum, quorumcunque læſionem & præjudicium) taxarunt ſuas Eccleſias intraneas quatuor, ſanctorum Martini, Pauli, Joannis & Dionyſii, & quamlibet earum ad ſeptingentos & quinquaginta, reliquas vero tres ſanctorum Petri, Crucis & Bartholomæi, quamlibet earum ad quingentos florenos Brabanticos, in duobus terminis mediatim (infra octo dies & feſtum ſancti Remigii proximum, ſeu alias juxta ſuam diſcretionem & arbitrium, pro temporum & periculorum exigentia & neceſſitate, præfigendos & proſcribendos) ſolvendos, & ſolvere velle, rogantes & obnixe obſecrantes illuſtriſſimam ſuam gratiam, ut hanc ſuam oblationem benevolo & clementi animo recipere, nec non ſuarum Eccleſiarum Deputatos, & Commiſſarios ex Clero ſecundario collectarum & colligendarum diſtributionem admittere, moram quoque allatam boni & æqui conſulere dignetur, cum hactenus animi & intentionis diſſimilis non fuerint, prout illuſtriſſimæ ſuæ Gratiæ de his abunde frequenter & diverſimode conſtare putant & exiſtimant. Datum Leodii apud S. Petrum, Anno 1552. menſis Julii die nona.

LXX.

Biſchoffs Georgii zu Lüttich Edictum wider die in denen Gerichten ſeines Hoch-Stiffts eingeſchlichene Mißbräuche, de Anno 1556.

GEorgius ab Auſtria, Dei gratia Epiſcopus Leodienſis, Dux Bullonenſis, Comes Losſenſis, &c.

Univerſis & ſingulis præſentes noſtras literas inſpecturis, lecturis & legi audituris, ſalutem in Domino ſinceram. Notum facimus, quod nobis pro parte Civitatis noſtræ Leodienſis, aliorumque, penes quos eſt cura & ſollicitudo, ut mala & in commoda in Republica & ditione noſtra vitentur, exceſſusque debite puniantur, fuit & eſt queruloſe expoſitum, quamplures graves & enormes exceſſus, ac gravia & enormia crimina, tam in dicta noſtra Civitate, quam Patria Leodienſi fuiſſe & eſſe perpetrata, ac indies perpetrari & committi, impunitos & impunita remanere & remanſiſſe: quodque diverſæ cauſæ & inſtantiæ, tam civiles quam criminales, coram Judicibus ſecularibus motæ & intentatæ, ſuos finem & effectum ſortiri nequeant in Repub. in diverſarem partium præjudicium, gravamen & perturbationem; ex eo potiſſimum, quod nonnulli officiati, ſive Judices cauſarum, inquiſitionum & ſententiarum, & præterea nonnulli teſtes, ac Judicii apparitores, ſive executores, aliive, quorum opera & miniſterio in jure dicendo & juſtitia adminiſtranda eſt opus, auctoritate noſtra ordinaria, ſeu officialis noſtri nos in ea parte repræſentantis, & forſan aliorum Judicum, ſe excommunicari aggravarique permittunt, & tolerant, adeoque quod hujusmodi ſententiæ, ſive proceſſus, propter hujusmodi excommunicationes, reddantur nullæ & invalidæ, ſeu nulli & invalidi, delinquentesque & culpabiles correctiones & pœnas evadunt, juraque partium periclitantur, ac proceſſus infiniti & immortales ex illis oriuntur, & pullulant, pluresque partes propterea ſuo bono jure fraudantur, & dejiciuntur in fomentum & augmentum criminum & ſcelerum, totiusque Civitatis & Patriæ ſcandalum, præjudicium & detrimentum: petierunt ob hoc dicti Commiſſarii, & humiliter ſupplicarunt, per nos ſuper præmiſſis de remedio oportuno provideri. Nos igitur præmiſſis attentis, juſtitiæ zelo moti, ad finem & effectum, ut exceſſus & ſcelera dictis noſtris Civitate & Patria Leodienſi commiſſi, ſeu commiſſa puniantur; ſubditique noſtri litibus immortalibus liberentur, & juſtitiæ complementum aſſequantur, omnes & ſingulos Burgimagiſtros, Scabinos, Conſules, Juratos ac alios quoscunque officiatos dictarum cauſarum, tam criminalium, quam civilium, & inquiſitarum Judices, ac etiam apparitores, executores, omnesque & ſingulas utriusque ſexus perſonas, tanquam teſtes in prætactis cauſis, tam criminalibus, quam civilibus, ſive negotiis & inquiſitionibus productis & producendis, ſi qui excommunicati exiſtant, ad finem & effectu prædictos Juſtitiamque adminiſtrandam & faciendam, ſingulosque actus judiciales neceſſarios & requiſitos, exercendos duntaxat, noſtro ex officio abſolvendos duximus & abſolvimus in Dei nomine

per præſentes, ulteriusque mandamus & committimus presbytero, Religioſo, ſive ſeculari, quisquis fuerit, qui miſſam in civitate noſtra Leodienſi celebraverit, ut toties, quoties requiſitus fuerit, prædictos Scabinos & alios quoscunque Judices & miniſtros Juſtitiæ, ſive teſtes, ſive apparitores, vice, loco & auctoritate noſtris, ſub finem prætactæ miſſæ ab hujusmodi excommunicationibus abſolvat, & abſolutos ad finem & effectum prædictos dunxat declaret: Interdicentes expreſſe officiali noſtro prætactarum aſſertarum excommunicationum in Judices, Officiatos, & alios Juſtitiæ miniſtros latarum cauſa, quas impoſterum occaſione actorum per hujusmodi Judices, officiatos & alios Juſtitiæ miniſtros, geſtorum, ſeu expeditorum oriri contigerit cognitionem, quam nobis & noſtro ſpecialiter deſuper deputato reſervandam duximus, & reſervamus per præſentes, objectionibus ſive exceptionibus quibuscunque ex adverſo, per quoscunque ſeu quomodocunque factis ſeu faciendis, non obſtantibus. Et ut præmiſſa omnibus & ſingulis, quorum intereſt, aut in futurum quomodolibet intereſſe poterit, magis innoteſcant, volumus præſentium veras & authenticas copias fieri, easdemque tam valvis noſtræ Cathedralis Eccleſiæ, quam prædictæ noſtræ Civitatis portis, aliisque locis publicis & magis frequentibus affigi, & affixas dimitti, ut veriſimile non ſit alicui remanere incognitum, quod omnibus fuerit tam patenter & publice divulgatum. In quorum præmiſſorum fidem, robur, & teſtimonium, præſentes noſtras literas manu propria ſcriptas exinde fieri mandavimus, atque ſigilli noſtri ad cauſas, quo in talibus uti conſuevimus, juſſimus & fecimus appenſione communiri. Acta fuerunt hæc die decima ſeptima Octobris, Anno 1556.

LXXI.

Käyſers Maximiliani II. Reſcriptum **an den Magiſtrat zu Lüttich, daß er ſich künfftig hin nicht wegern ſolle, einem zeitlichen Biſchoffe daſelbſt, ſo offt es begehret würde, die Stadt-Schlüſſel zu** extradiren, de Anno 1570.

MAximilianus Secundus, Romanorum Imperator ſemper Auguſtus &c. Fideles dilecti, ex parte venerabilis Gerardi, Epiſcopi Leodienſis, Principis noſtri, & devoti dilecti, expoſitum nobis eſt: Quamvis ejus devotio juxta ac ejus anteceſſores, Epiſcopi Leodienſes inter cætera Regalia & privilegia quæ a nobis & Auguſtæ memoriæ prædeceſſoribus noſtris Rom. Imperatoribus & Regibus hactenus immemorabili tempore obtinuerunt, etiam Civitatis Leodienſ. Superioritate & jurisdictione inveſtiti, eorumque omnium hucusque in legitima quietaque poſſeſſione, nec non a vobis & vicinis Principibus & populis pro ejusdem Civitatis veris & ſupremis Dominis habiti & tenti fuerint; Huic proinde etiam Civitatis Leodienſis claves temporibus belli & armorum, aut alioquin, quando dictis anteceſſoribus pro dictæ ſuæ Civitatis incolumitate, tuitione & conſervatione expedire videretur, ad manus eorundem anteceſſorum traditæ fuerint: Sicuti etiam jam dictas claves devotioni ipſius cum primum poſt inaugurationem dignitatis Epiſcopalis urbem ingrederetur, a vobismet ipſis ſumma cum reverentia & devotione præſentatas & traditas eſſe conſtat. Tamen iis omnibus non expenſis nec conſideratis, cum proxime elapſis annis graviſſimi motus ac tumultus in ditione Leodienſi & vicinis ibidem locis exorituri metuerentur, ac jam oriri inciperent, Burgimagiſtri, Conſules, & jurati dictæ Civitatis tunc exiſtentes, adverſus antedicta devotionis ejus & Imperii Regalia & privilegia Cæſarea & longiſſimam conſuetudinem, dictas claves Civitatis ad manus devotionis ejus, prout ex officii ſui debito tenebantur, tradere non curarunt, ea ſane innovatione, ut antea nondum audita contumacia, tam nobis & Imperio, tam etiam Principali & ſummæ Jurisdictioni devotionis ejus (cujus non poſtrema pars poteſtas clavium eſt) non leve præjudicium inferentes, & licet hactenus aliquoties ſæpe dictarum clavium inſtanter petita, vosque in ea parte debitæ obedientiæ diligenter admoniti ſitis, haud tamen eo vos adductos, ut petitioni tam juſtæ locum feceritis. Quare devotio ſua ad nos confugere coacta, a nobis humiliter petiit, ut principalia jura & jurisdictiones, quæ imperatorio nomine devotioni ejus, tanquam Principi Imperii ea in parte a nobis conceſſa eſſent tueremur, nec admitteremus devotioni ſuæ in iis per vos poſthac innovando præjudicium inferri. Cum igitur officii noſtri Cæſarei ratio a nobis exigat, ne a quopiam omnino noſtri & Imperii Jura infringi, aut aliquem de facto poſſeſſione ſua deſtitui patiamur, nec vos latere poſſit, prænemoratam hanc clavium & dictæ civitatis tuendæ omnimodam poteſtatem a nobis, tanquam R. Imper. principaliter dependere, & dicto Epiſcop. veſtro, tanquam Principi Imperii Rom. una cum conceſſione regalium & privilegiorum, nec non cæterorum jurium ſuperioritatis totius Patriæ Leodienſis permiſſam collatamque eſſe; Ipſius quoque devotionem ſimul ac prædeceſſores ejus dictas claves a vobis petendi, quotiescunque neceſſitas id exigit, ipſi ac etiam prædeceſſoribus id expedire viſum eſt, in diuturna poſſeſſione fuiſſe, & adhuc eſſe. Proinde vos ſerio hortamur & monemus, hiſce clementer præcipientes, ut ſine ulteriore mora, aut exceptione, antedictum non minus noſtrum, quam Epiſcopi veſtri jus recognoſcatis, & tanquam hac in parte auctoritati noſtræ intenti, devotioni ejusdem deinceps quotiescunque neceſſitas poſtulat, aut ei pro tuitione dictæ Civitatis, ſic viſum fuerit, claves ejusdem Civitatis obſequenter deferatis, nec deſuper amplius difficultatem aliquam moveatis. In eo noſtram voluntatem adimpleturi, nec non & veſtræ totiusque Patriæ tranquillitati cum ſcilicet antedicti Epiſcopi & Principis veſtri jura inviolata conſervare, cumque devotione ſua mutuam ſemper concordiam colere & debitam obedientiam eidem exhibere ſtudueritis) prudenter conſulturi: Datæ in Imperiali noſtra Civitate Spira, ultima Auguſti, anno ſeptuageſimo, Regnorum noſtrorum Romani 8. Hungarici ſeptimo, Bohemici vero 22.

LXXII.

Käyſers Maximiliani II. Confirmation **derer dem Hoch-Stifft Lüttich von unterſchiedenen Käyſern ertheilter** Privilegien, de Anno 1571. **ſtehet in des Teutſchen Reichs-Archivs** Part. Spec. Continuat. I. **unter dem Hoch-Stifft Lüttich**, pag. 195.

LXXIII.

Pabſts Sixti V. Conſtitution, **daß die von der Cleriſey im Hoch-Stifft Lüttich erwehlten Pröbſte, ſechs Monate nach ihrer Wahl, bis zu Einlangung der Päbſtlichen** Confirmation **die** Interims-Adminiſtration **in ihren Probſteyen führen ſollen**, de A 1583.

AD perpetuam rei memoriam. Ea quæ executionem Jurisdictionis Eccleſiaſticæ impedire, ac ad bonorum Eccleſiaſticorum diſpoſitionem tendere, perhibentur, neceſſe eſt pro noſtri Paſtoralis officii debito e medio removere. Cum itaque initio Pontificatus noſtri quædam Concordia inter Sedem Apoſtolicam ac dilectos filium Clerum Eccleſiæ Leodienſ. ut videlicet Capitulis permittatur electio ad præpoſituras hujusmodi pro tempore vacantes, ad ſedem vero prædictam pertineat dictarum electionum confirmatio inita, & contracta extiterit, prout in literis Apoſtolicis, ſub dato, Romæ apud S. Petrum, Nonis Maji, Pontificatus noſtri anno primo expeditis latius contineri dicitur, & in Concordia hujusmodi caveatur expreſſe, quod pro tempore electi ante confirmationem Apoſtolicam nullo modo in adminiſtratione Præpoſiturarum prædictarum, earumque fructuum & bonorum ſe ingerere poſſint, compertumque fuerit reipſa, ſicut nuper accepimus, prohibitionem prædictam valde eſſe damnoſam, pro eo, quod omnes præpoſituræ hujusmodi habent annexam Jurisdictionem temporalem, etiam privative quoad alios, & contingit nonnunquam labi multos menſes antequam confirmationes Apoſtolicæ deſuper expediantur: unde evenit, quod, ceſſante Jurisdictione Præpoſiti, nemo ſit, qui interea Jurisdictionem miniſtret, aut bonorum proventuum & redditum dictarum Præpoſiturarum curam gerat, cupientes itaque hujusmodi incommodis obviare per præſentes perpetuo ſtatuimus, ordinamus & permittimus, quod Præpoſiti ad dictas Præpoſituras pro tempore electi a die electionis ſuæ ad ſex menſes immediate ſequentes computandos, Jurisdictionem prædictam exercere, nec non bona, res, fructus, redditus, & proventus Præpoſiturarum exigere, percipere, levare & adminiſtrare libere & licite poſſint; præſtita tamen prius cautione idonea in manibus noſtri & ſedis Apoſtolicæ Nuncii pro tempore in illis partibus exiſtentis, de fideliter adminiſtrando, nec non quatenus eorum electiones intra dictos ſex menſes non fuerint confirmatæ, de reddendo fideli computo adminiſtrationis hujusmodi, ac de reſtituendo redditus, fructus & proventus quoscunque per eosdem Præpoſitos, ut præfertur, exactos & perceptos, in manibus dicti Nuncii, non obſtantibus dicta concordia quoad illius partem, cæterisque in contrarium facientibus. Datum Romæ apud S. Petrum ſub annulo Piſcatoris die IX. Novembris M. D. LXXXIII. Pontificatus noſtri anno quarto.

LXXIV.

Ejusdem Conſtitution, **die Beſetzung der** Prælaturen **und anderer Stellen im Hoch-Stifft Lüttich betreffend**, de Anno 1585.

SIxtus Epiſcopus, Servus Servorum Dei, venerabili Archiepiſcopo Colonienſi, & dilectis filiis ſancti Jacobi Leodienſis & ſancti Laurentii prope & extra muros Leodienſes, Monaſteriorum Abbatibus ſalutem & Apoſtolicam benedictionem. Hodie a nobis ema-

emanarunt litereæ tenoris ſubſequentis. Sixtus Epiſcopus Servus Servorum Dei, ad perpetuam rei memoriam ſuper gregem Dominicam noſtræ vigilantiæ divinitus creditam, prout nobis conceditur, intenti ad ea, quæ ad dignitates quascunque præſertim in Cathedralibus poſt Pontificales majores & in Collegiatis Eccleſiis Principales, perſonæ dignæ & idoneæ, ſublatis litium anfractibus eligi valeant, libenter intendimus, & in hoc noſtræ ſollicitudinis partes favorabiliter impertimur: Exhibita ſiquidem nobis pro parte dilectorum filiorum Winandi a Wingarde, Præpoſiti Majoris & illius, nec non ſecularium & collegiatarum Eccleſiarum Civitatis & Diœceſis Leodienſis petitio continebat, quod cum ipſa Capitula prætextu litterarum felicis recordationis Eugenii Papæ IV. Prædeceſſoris noſtri, quas vim concordatorum inter ipſas Eccleſias & ſedem Apoſtolicam habere prætendunt, ac quibus inter alia caveri dicitur expreſſe Electiones ad dignitatem majorem poſt Pontificalem & principales in Collegiatis electivas, per tempora a Jure ſtatuta expectari, illasque approbari & confirmari, vel infirmari debere, prout juſtitia & æquitas ſuadebit, ac prætextu etiam literarum piæ memoriæ Pii II. & Sixti IV. & forſan aliorum etiam Romanorum Pontificum, prædeceſſorum noſtrorum, quibus inter alia idem etiam de novo indultum & conceſſum eſſe dicitur quibus etiam prædicti Sixti Prædeceſſoris antiqua conſuetudo approbata prætenditur, quod tam majoris, quam etiam fere omnium aliarum prædictarum Eccleſiarum Civitatis & Diœceſis hujusmodi, major & principales dignitates præfatæ aliis quam Canonicis actu præbendatis ipſius majoris Eccleſiæ conferri, aut commendari nequirent: Quodque ab iisdem dignitatibus omnes aliæ præter certas in dictis prætenſis concordatis & indultis ac privilegiis expreſſas reſervationes ſunt excluſæ, occurrentibus pro tempore vacationibus dignitatum tam majoris, quam principalium dignitatum in hujusmodi perſonarum idonearum ad illas electiones ad ſe legitime pertinere prætendant, ac poſtea inter proviſos de illis auctoritate Apoſtolica, & electos a prætactis Capitulis ad easdem dignitates, variæ ſæpe lites & controverſiæ oriantur, prout nuper cum de Tongrenſi per quendam Johannem Witten de Martii Amanienſis & Viſetenſis locorum dictæ Diœceſis Eccleſiarum præpoſituris, per quendam Philippum a Corſvvaremia ipſarum Eccleſiarum Tongrenſis & Amanienſis & Viſetenſis reſpective Præpoſitorum, de Aprilis Menſibus anni Domini 1584. extra Romanam Curiam defunctorum obitu vacantibus dilectus filius magiſter Franciſcus Oranus, clericus Leodienſis, cauſarum Palatii Apoſtolici Auditor & Capellanus noſter, ſibi per recolendæ memoriæ Gregorium Papam XIII. ſimiliter prædeceſſorem noſtrum provideri obtinuerit & earundem Tungrenſis, Amanienſis & Viſetenſis Eccleſiarum Capitula Winandum prætactum, dilectos filios Conradum a Gaver & Johannem de Oersbach, dictæ majoris Eccleſiæ Canonicos ad præpoſituras hujusmodi ut præfertur, vacantes elegerunt; ac dictus Franciſcus Auditor eosdem Winandum Conrardum & Johannem, aut jam moleſtare cœpit, aut certe periculum eſt, ne inter eos, occaſione præmiſſorum, lites & controverſiæ oriantur. Quare ut litibus controverſiis & moleſtiis hujusmodi finis aliquando imponatur, & impoſterum ſuſcitandis controverſiis via præcludatur, pro parte tam Winandi, qui hoc de cauſa a Capitulis prædictis ad nos & ſedem prætactam miſſus, magnis etiam ſumtibus & laboribus pro conſervandis & tuendis juribus eorundem Capitulorum & Urbem acceſſit, & dicto Gregorio prædeceſſori noſtro jura, privilegia & concordata, quæ pro eisdem Capitulis jam pridem ut præfertur, a prædicta ſede impetrata fuiſſe prætendit, exhibuit & pro parte Capitulorum ac Conrardi & Joannis prætactorum, nobis fuit humiliter ſupplicatum, quatenus in præmiſſis opportune providere de benignitate Apoſtolica dignaremur. Nos igitur, qui Eccleſiaſticarum perſonarum, quarumlibet quieti libenter conſulimus Winandum, Conradum & Johannem & Capitula hujusmodi & illorum ſingulares perſonas, a quibusvis excommunicationis ſuſpenſionis & interdicti, aliisque Eccleſiaſticis ſententiis, cenſuris & pœnis, a jure, vel ab homine, quavis occaſione vel cauſa latis, ſi quibus quomodolibet innodati exiſtant, ad effectum præſentium duntaxat conſequendum: harum ſerie abſolventes & abſolutos fore cenſentes hujusmodi ſupplicationibus inclinati, quascunque lites, controverſias, moleſtias & cauſas hujusmodi ſuper præmiſſis, vel aliis Præpoſituris prædictis, vel illarum occaſione coram quibuscunque Judicibus ordinariis, vel delegatis, tam in dicta Curia, quam extra eam, inter prætactos Winandum, Conrardum, Johannem; ac quosvis alios ad dignitates hujusmodi ab iisdem Capitulis electos ex una, & dictum Franciſcum Auditorem, vel alios auctoritate Apoſtolica proviſos, partibus ex altera in quacunque inſtantia pendentes, aut ſi quas impoſterum moveri contigerit, quoad hoc duntaxat, an jus eligendi perſonas idoneas ad illas, dum pro tempore vacant, ipſis Capitulis competat? & an ſub reſervationibus Apoſtolicis ipſæ dignitates comprehendantur, ad nos avocantes, illasque quoad præmiſſa duntaxat penitus ceſſantes & extinguentes ac partibus collitigantibus deſuper ſilentium imponentes, & iisdem Judicibus, ne in illis ad ulteriora procédant, diſtrictius inhibentes electiones a Capitulis prætactis alias rite & Canonice factas validas & efficaces in ſuo robore permanere, neque dignitates ipſas electivas hujusmodi ſub Cancellariæ Apoſtolicæ Regula, dignitatum hujusmodi reſervatoria, aut aliis in corpore juris non clauſis reſervationibus Apoſtolicis comprehenſas eſſe: Ita, ut neque per Regulam hujusmodi, neque per quascunque alias reſervationes incorpore Juris non clauſas ipſæ electiones jam factæ infirmari, aut minus valide dici, aut cenſeri poſſint, dicta autoritate, tenore præſentium, decernimus. Præterea eadem prætenſa concordata, ſeu indulta & prædeceſſorum noſtrorum hujusmodi literas in hac parte moderantes & ampliantes, loco illorum impoſterum iisdem Capitulis omnium tam majoris quam aliarum Eccleſiarum Civitatis & Diœceſis prætactorum & illarum ſingulis occurrentibus vacationibus præpoſiturarum ſeu Abbatialium ſecularium nuncupatarum earundem Eccleſiarum principalium dignitatum, niſi illæ per reſervationes in corpore juris clauſas, aut ex perſonis ſanctæ Rom. Eccleſiæ Cardinalium Notariorum ſedis Apoſt. de numero participantium nuncupatorum, Auditoris contradictarum, Correctoris literarum Apoſtolicarum, Auditorum Cauſarum Palatii prætacti Curiæ cauſarum Cameræ Apoſtolicæ Auditoris & ejusdem Cameræ clericorum accolitorum Cubiculariorum, Abbreviatorum, Scriptorum Apoſtolicorum ad numerum centum & unius, & aliorum Scriptorum minoris gratia numero viginti quatuor, ac omnium verorum familiarium & continuorum commenſalium noſtrorum & Romanorum Pontificum pro tempore exiſtentium ac prætactorum Cardinalium, quamdiu illorum vera familiaritas duraverit illas obtinentium, pro tempore vacantes diſpoſitioni Apoſtolicæ reſervatæ fuerint, ad liberam electionem perſonarum idonearum ad dignitates ejusmodi procedere libere & licite valeant, auctoritate & tenore præmiſſ. concedimus & indulgemus, nec non quod electio ipſa intra triginta dies a die vacationis ejusmodi computandos omnino fieri & confirmatio intra ſex menſes a die electionis numerandos a Romano Pontifice pro tempore exiſtente, a quo confirmari vel infirmari debeat, prout æquitas & juſtitia ſuadebit petenda ſit: ac electiones ipſas poſt triginta dies factas, vel quarum confirmatio intra ſex menſes hujusmodi petita non fuerit, nullas & invalidas, nullius roboris & momenti ipſo facto eſſe, ita ut de ipſis dignitatibus per Romanum Pontificem pro tempore exiſtentem duntaxat libere diſponi poſſit, etiam decernimus. Proviſo tamen, quod ſic confirmati, Ordinariis ipſis debita præſtent juramenta, obſequia & alia, ad quæ de conſuetudine, & jure tenentur. Inſuper ne ad præpoſituram majoris Eccleſiæ prætactæ, quæ inibi dignitas major eſt poſt Pontificalem, vel ad Sanctorum Petri, Martini, Pauli, Sanctæ Crucis, Joannis, Dyoniſii & Bartholomæi Civitatis, nec non Tongrenſis, Huyenſis & Foſſenſis, B. Mariæ Trajectenſis & Eychenſis, Viſetenſis, Amanienſis, Cinacenſis, Dionantenſis, Tudinenſis locorum dictæ Diœceſis, & B. Mariæ Namurcenſis Eccleſiarum Præpoſituras ſeu Abbatias ſeculares, quæ inibi principales ſunt dignitates, alicui perſonæ præterquam Canonici ejusdem majoris Eccleſiæ actu præbendati, & perſonaliter in ea reſidentes, etiamſi dignitatem aliam in Eccleſia majori ad cujus dignitatem majorem, vel principalem electi fuerint, vel in prætacta majori, aut aliis Eccleſiis prætactis obtinuerint, eligi poſſint, aut debeant, & ne quis illorum plures quam unam ex præpoſituris ſeu Abbatiis ſecularibus, vel dignitatibus ejusmodi inſimul retinere poſſint, ita ut ſine præjudicio eorum, qui plures illarum ad præſens canonice obtinent, ſi quos unam ex illis obtinentes ad alteram eligi contingat, electio quidem alias rite & canonice facta valeat, ſed intra ſex menſes numerandos a die acceptæ poſſeſſionis, ſecunda prius obtenta eo ipſo vacare cenſeatur, perpetuo inhibemus, & interdicimus; decernentes alias, quam prædictas in corpore juris clauſas, & ratione perſonarum ſuperius nominatim expreſſarum a nobis, vel prædeceſſoribus ſeu ſucceſſoribus noſtris pro tempore factas & faciendas ſpeciales vel generales de vacantibus & vacaturis beneficiis Eccleſiaſticis & dignitatibus ejusmodi reſervationes etiam per Cancellariæ præfatæ Regulas, vel alias quascunque conſtitutiones, vel ordinationes Apoſtolicas etiam perpetuas, vel temporales, etiamſi in eis electivæ & dignitates nominatim & in ſpecie reſervatæ ac Indulta & gratiæ ejusmodi in ſpecie fuerint reſervatæ ad dictas dignitates minime extendi, ſed quoties illæ emanaverint, toties ipſa Capitula in ſuum priſtinum jus reſtituta & integra cenſeri: nec non quascunque collationes, proviſiones, commendas & quasvis alias diſpoſitiones etiam cum ſpeciali derogatione præſentium, & etiam aliorum prætactorum concordatorum privilegiorum & indultorum prætactis dignitatibus auctoritate

ritate Apoſtolica prætacta quibusvis perſonis faciendis, nullum omnino perſonis canonice ad illas & infra tempus præſcriptum electis & ut præfertur, confirmatis & petentibus præjudicium adferre, easdemque præſentes vim concordatorum & efficacis ac validi Contractus, ſeu pacti per nos & ſedem prætactam cum dictis Capitulis initi, obtinere, & de ſurreptionis, vel obreptionis vitio, etiam ex eo quod ii, quorum intereſt, vocati, & auditi non fuerint, intentionis noſtræ, aut alio quovis defectu notari, vel impugnari, ſeu invalidari & conventionem hujusmodi perinde ac ſi conſiſtorialiter & de conſenſu dictæ Rom. Eccleſiæ Cardinalium, & ex cauſa onerosa facta eſſet, ſine expreſſo conſenſu eorum, quorum intereſt, aut alio quovis prætextu, ac quæſito colore revocari aut reſcindi non poſſe, nec Capitula ipſa ad exhibendum ulterius præmiſſa concordata, privilegia, quæ aſſerunt ſibi a prædictis noſtris prædeceſſoribus conceſſa, & verificandum ſe eſſe in quaſi poſſeſſione juris eligendi hujusmodi, ullo tempore teneri, ſed iisdem præſentibus uti libere & licite poſſe, ſicque quoscunque Judices ordinarios & delegatos, ac etiam Rom. Eccleſiæ Cardinales & cauſarum dicti Palatii Auditores ſublata eis & eorum cuilibet quavis aliter judicandi & interpretandi facultate & autoritate judicari & definiri debere: Irritum quoque & inane, quidquid ſuper his a quocunque, quavis auctoritate ſcienter vel ignoranter contigerit, attentari; non obſtantibus Regula de non tollendo jure quæſito, ac aliis ejusdem Cancellariæ Regulis ac conſtitutionibus & ordinationibus Apoſtolicis, nec non dictarum Eccleſiarum juramento, confirmatione Apoſtolica, vel quavis firmitate alia roboratis ſtatutis & conſuetudinibus privilegiis quoque indultis & literis Apoſtolicis quibusvis perſonis, nec non prætenſis concordatis & indultis prætactis quatenus præmiſſis in aliquo adverſentur quomodolibet conceſſis, approbatis & innovatis quibus omnibus etiamſi de illis eorumque totis tenoribus ſpecialis ſpecifica, expreſſa & individua mentio, ſeu quævis alia expreſſa ad hoc ſervanda foret, illorumque tenores etiamſi de verbo ad verbum inſererentur, præſentibus pro ſufficienter inſertis habentes illis alias in ſuo robore permanſuris, hac vice duntaxat, harum ſerie ſpecialiter & expreſſe derogamus, cæterisque contrariis quibuscunque.

Volentes autem, quod ad dignitates prætactas pro tempore electi ante illorum electionis confirmationem, ſeu proviſionem a Sede Apoſtolica habendam, nullo modo in Præpoſituris ſeu Abbatiis prætactis, earumque fructibus, rebus & bonis aut adminiſtratione ſe ingerere nullo modo poſſint, alias eorum electio hujusmodi nulla ſit eo ipſo. Nulli ergo omnium hominum liceat paginam hanc noſtræ abſolutionis, avocationis, ceſſationis, extinctionis, impoſitionis, moderationis, ampliationis, conceſſionis, indulti interdicti, derogationis, voluntatis, inhibitionis & decretorum infringere, vel ei auſu temerario contraire. Siquis autem hoc attentare præſumpſerit, indignationem omnipotentis Dei ac Beatorum Petri & Pauli Apoſtolorum ejus ſe noverit incurſurum. Datum Romæ apud S. Petrum Anno Incarnationis Dominicæ milleſimo, quingenteſimo octuageſimo quinto, nonis Maji, Pontificatus noſtri anno I.

Quocirca diſcretioni veſtræ per Apoſtolica ſcripta mandamus, quatenus vos, vel duo, aut unus veſtrum per vos vel alium, ſeu alios præinſertas literas & in eis contenta quæcunque ubi & quando opus fuerit, ac quoties pro parte Capitulorum, ſeu alicujus ſingularis perſonæ eorum, aut aliorum, quas literæ hujusmodi concernunt, fueritis requiſiti, ſolemniter publicantes, eisque in præmiſſis efficacis defenſionis præſidio aſſiſtentes faciatis, Capitula hujusmodi, nec non illorum ſingulares perſonas, ac alios, quos literæ ipſæ concernunt, ut præfertur, noſtris extinctione, inhibitione, interdicto, decretis, aliisque præmiſſis pacifice frui & gaudere, non permittentes eos, vel eorum aliquem, per quosvis quavis auctoritate fungentes quomodolibet moleſtari, perturbari, vel inquietari, contradictores quoslibet & rebelles per ſententias, cenſuras & pœnas Eccleſiaſticas aliaque opportuna juris & facti remedia, appellatione poſtpoſita compeſcendo, legitimisque ſuper his habendis ſervatis proceſſibus, ſententias, cenſuras & pœnas ipſas etiam iteratis vicibus aggravando, invocato etiam adhoc, ſi opus fuerit brachii ſecularis auxilio, non obſtantibus felicis recordationis Bonifacii Papæ VIII. prædeceſſoris noſtri, qua cavetur, ne quis extra ſuam Civitatem, ſeu diœceſim, niſi in certis expreſſis caſibus, & in illis ultra unam diætam a fine ſuæ Diœceſis ad judicium evocetur; ſeu ne judices a ſede prætacta deputati extra Civitatem vel Diœceſim, in quibus deputati fuerint, contra quoscunque procedere, aut alii, vel aliis vices ſuas committere, quoquo modo præſumant, & de aliis duabus diætis in Concilio generali edita, dummodo ultra tres diætas quis auctoritate præſentium ad judicium non trahatur, aliisque conſtitutionibus & ordinationibus Apoſtolicis, nec non omnibus ſupradictis, ſeu ſi aliquibus communiter, vel diviſim ab Apoſtolica ſit ſede indultum, quod

quod interdici, ſuſpendi, vel excommunicari non poſſint, per literas Apoſtolicas non facientes plenam & expreſſam ac de verbo ad verbum de hujusmodi mentionem. Datum Romæ apud S. Petrum, Anno Incarnationis Dominicæ milleſimo, quingenteſimo, octuageſimo quinto Nonis Maji, Pontificatus noſtri Anno I.

LXXV.

Churfürſt Ernesti zu Cölln, als Biſchoffs zu Lüttich, Edict wider die Ketzer, de Anno 1611.

Ernestus Dei & Apoſtolicæ Sedis gratia Archiepiſcopus Colonienſis S. R. Imperii per Italiam Archicancellarius & Princeps Elector, Adminiſtrator Monaſterienſis Hildeshemenſis, Friſingenſis, & Stabulenſis. Comes Palatinus Rheni, Dux utriusque Bavariæ, Weſtphaliæ, Angriæ & Bullonem. Marchio Franchimontenſis, Comes Loſſenſis, Longienſis, Hornenſis, &c.

Univerſis & ſingulis Paſtoribus, Vicepaſtoribus & aliis curam animarum exercentibus Diœceſis noſtræ Leodienſis, ſalutem in Domino.

Cum proprium Paſtoris officium ſit, non ſolum ovibus ſuis alimenta præbere, ſed & gregem a lupis diligenter vindicare, nosque magno dolore noſtro animadvertamus injuriis temporum præſentium, & maxime inteſtinis vicinorum, quorundam locorum, etiam ſuper religione diſſidiis evenire non raro, ut exteri, ſe ad civitatem & oppida aliave loca Patriæ & Diœceſis noſtræ Leodienſis recipiant, de quibus merito verendum ſit, ne ſub pelle ovium, quam geſtant, intus ſint lupi rapaces, qui gregi Dominico inſidentur, ovesque curæ noſtræ commiſſas devorent: Volentes proinde de oportuno remedio, quantum in nobis eſt, providere, vobis univerſis & ſingulis, ſeu veſtrum cuilibet diſtricte præcipiendo mandandum duximus, prout ſerio & peremptorie mandamus per præſentes, ſub interminatione divini judicii & pœna arbitraria, quatenus exteros quoscunque, qui ad diſtrictum parochiarum veſtrarum venerint, ac ultra tres dies in eodem hæſerint diligenter & fideliter attendatis in eorum vitam ac mores, nec non locum habitationis, unde venerint, aut quo vadant inquiratis, nobisque ſeu noſtro in ſpiritualibus vicario nomina eorum & cognomina, cum pertinenti inquiſitionis hujusmodi ſerie toties quoties id acciderit intra alios tres dies ſcriptis literis referatis. Et ut in informatione hujusmodi nullam patiamini remoram, aut impedimentum, univerſis & ſingulis parochianis veſtris nobis ſubditis exterorum hujusmodi receptatoribus, ſeu fautoribus, ſub conſimili interminatione, & pœna excommunicationis, aliasque ea, qua venerint exteri ipſi coërcendi, mandamus, quatenus ſimulatque de adventu hujusmodi exterorum notitiam habuerint eorundem adventum nominaque & cognomina, ad vos referant, & ſi a vobis fuerint ſuper informatione hujusmodi facienda requiſiti, ſynceram rei veritatem vobis ſub ſuo fideli juramento explicent & aperiant. Volumus autem, ne quisquam præſentis noſtri mandati ignorantiam poſſit prætexere, illud publicis per oppida noſtra Leodienſia valvis affigi & per vos proxima Dominica populo ad divina congregato, ſub ſacrum Miſſæ officium, publicari. In quorum fidem præſentes fieri & ſigillo noſtro muniri, nec non per Vicarium noſtrum in Spiritualibus generalem ſubſcribi mandavimus. Datum in Civitate noſtra Leodienſi, Anno Domini 1611. menſis Septembris die 22.

LXXVI.

Pabſts Pauli V. Bulla, die wegen eines gewiſſen Canonicats zu Tungern im Hoch-Stifft Lüttich und deſſen Vergebung entſtandene Streitigkeit betreffend, de Anno 1613.

Ex paſtoralis officii nobis divina diſpoſitione commiſſi debito, fideles quoslibet, præſertim clericos a litium & controverſiarum inter eos pro tempore ſubortarum moleſtiis mature explicari cupientes, lites & controverſias hujusmodi extinguimus, ac ejusdem officii noſtri partem interdum interponimus, prout conſpicimus ſalubriter expedire: Alias ſi quidem poſtquam in concordatis inter Sedem Apoſtolicam, & inclytam Nationem Germanicam initis & firmatis, caveatur expreſſe, quod beneficia ſub illis comprehenſa, ceſſantibus tunc expreſſis reſervationibus extra Romanam Curiam in Februario, & quinque aliis etiam tunc expreſſis menſibus alternatis pro tempore vacantia, per eos, ad quos jure ordinario beneficiorum hujusmodi collatio, & alia diſpoſitio pertineret, quoties illa deinceps vacare contingeret, conferentur, nec ipſi per quamcunque aliam reſervationem, ſeu gratiam expectativam, aut quamcunque aliam collationem, vel diſpoſitionem Apoſtolicam impe-

impedirentur, ſicut accepimus dilectus filius, Quirinus Bilſtain, aſſertus Clericus, ſe quondam Lamberto Gilkens, olim Canonico & Scholaſtico Eccleſiæ B. Mariæ Virginis Oppidi Tungren. Leod. diœceſis tunc in humanis agenti coadjutorem perpetuum & irrevocabilem in regimine, & adminiſtratione canonicatus & præbendæ, ac Scholaſtriæ dictæ Eccleſiæ, quos dictus Lambertus tunc obtinebat per fel. rec. Clementem Papam VIII. prædeceſſorem noſtrum Apoſtolica authoritate conſtitui, & deputari, ſibique de Canonicatu, & præbenda, ac Scholaſtria præfatis, ex tunc, prout poſtquam illos perceſſum, vel deceſſum ipſius Lamberti, ut alias quovis modo vacare contingeret, provideri, ſucceſſiveque aſſerens verum annuum valorem fructuum, reddituum, ac proventuum canonicatus, & præbendæ, ac Scholaſtriæ præfatorum in dictis literis minime expreſſum, nec præfatis concordatis derogatum fuiſſe, ſibi ab eodem Clemente prædeceſſore, quod literæ prædictæ valerent, plenamque roboris firmitatem obtinerent, & ſibi ſuffragarentur in omnibus, & per omnia perinde ac ſi in illis, quod fructus, reditus & proventus præfati certum tunc ſpecificatum valorem non excedebant expreſſum, ac concordatis prædictis expreſſe derogatum fuiſſet, concedi & indulgeri, ſimulque dictis concordatis derogari obtinuit, prout in dictis concordatis, ac prædicti prædeceſſoris, nec non in noſtris exinde, pro eo, quod dictus prædeceſſor antequam ejus literæ deſuper expedirentur, rebus fuerat humanis exemptus deſuper confectis literis, plenius continetur: obitu autem dicti Lamberti extra Romanam Curiam de menſe Februarii, anni Domini 1606. defuncti ſuperveniente de Canonicatu & præbenda, videlicet Ricardo Paulo Stravio, Clerico, de Scholaſtria vero præfatis Guilielmo Voſſio presbytero dictæ diœceſis, dilectis filiis per tunc exiſtentem Præpoſitum dictæ Eccleſiæ uti Ordinarium Canonicatus & præbendæ, ac Scholaſtriæ prædictorum collatorem juxta formam, & tenorem concordatorum hujusmodi extra Romanam Curiam ordinaria authoritate proviſum extitit; hincque lis, & cauſa in vim ſpecialis reſcripti a nobis emanati inter Ricardum & Guilielmum ex una, ac quirinum præfatos ex altera partibus, ſuper Canonicatu & præbenda, ac Scholaſtria prædictis, ad quod ipſe quirinus prætextu proviſionis ſibi de illis, ut præfertur factæ, hujusmodi jus habere prætendebat, introducta, diuque primo coram quondam Magiſtris Alexandro Litta, & ſucceſſive coram Bernardino Scotto, Capellanis noſtris, & cauſarum Palatii Apoſtolici Auditoribus, poſtremoque coram Venerabili Fratre noſtro Franciſco, Archiepiſcopo Damaſcen. etiam olim cauſarum ejusdem Palatii Auditore, nunc vero unius ex Auditoribus dicti Palatii locum ex indulto Apoſtolico tenente diſcuſſa, nec non eorundem Canonicatus, & præbendæ, ac Scholaſtriæ poſſeſſio, in qua dictus quirinus intruſus forſan tunc reperiebatur, apprehenſa, & fructus ſequeſtrati fuerint, lisque & cauſa hujusmodi coram eodem Franciſco Archiepiſcopo, & locum tenente adhuc pendeat indeciſa; hoc vero non ſine gravi concordatorum, & Ordinatorii collatoris, ac Ricardi & Guilielmi prædictorum præjudicio, diſpendio, & perturbatione evenerit. Nos igitur ſcientes, nec dicti Clementis prædeceſſoris, nec noſtram mentem & intentionem fuiſſe concordatis hujusmodi per proviſionem dicto Quirino, ut præmittitur, factam & literas prædictas derogare, nec illa in aliquo lædere, de præfatis omnibus & ſingulis plene & ſufficienter informati, volentesque pro paſtoralis officii noſtri debito Ricardum & Guilielmum præfatos a litium hujusmodi ulterioribus diſpendiis & moleſtiis tempeſtive explicare, indemnitati, paci & quieti conſulere, ac alias in præmiſſis opportune providere, ipſosque Ricardum & Guilielmum a quibusvis Eccleſiaſticis ſententiis, cenſuris, & pœnis ſi quibus quomodolibet innodati exiſtunt, ad effectum præſentium duntaxat conſequendum harum ſerie abſolventes *Motu proprio*, non ad eorum, vel alterius pro ipſis nobis deſuper oblatæ petitionis inſtantiam, ſed de noſtra mera liberalitate, ac ex certa ſcientia, ac de Apoſtolicæ poteſtatis plenitudine collationem & proviſionem de Canonicatu, & præbenda ac Scholaſtria prædictis dicto Quirino ab eodem Clemente prædeceſſore ſic factas, & literas præfatas tanquam ſubreptitias, ac obreptitias, & præter, & contra dicti Clementis prædeceſſoris, & noſtram intentionem quoad derogationem, & læſionem concordatorum hujusmodi emanatas cum omnibus & ſingulis decretis, etiam irritantibus, aut clauſula ſublata, aliisque clauſulis, quantumvis prægnantiſſimis, nec non inde ſecutis, quibuscunque in omnibus, & per omnia, perinde, ac ſi nunquam emanaſſent, Apoſtolica auctoritate tenore præſentium revocamus, caſſamus, annullamus, irritamus, ac penitus abrogamus, viribusque & effectu evacuamus, ac revocatas, caſſatas, annullatas irritas, abrogatas, ac viribus & effectu evacuatas, nulliusque roboris, vel momenti unquam fuiſſe, & eſſe, ac fore, & pro talibus cenſeri, & reputari, nec ullo modo attendi nullumque per eas dicto Quirino, vel cuivis alteri jus in Canonicatu, & præbenda, ac Scholaſtria prædictis, vel

vel ad illos, ſeu illorum fructibus, redditibus, proventibus & pertinentiis quibuscunque tribui, aut acquiri, minusque ſibi ſuffragari potuiſſe, nec de cætero poſſe Apoſtolica authoritate, motu, ſcientia, ac poteſtatis plenitudine ſimilibus decernimus & declaramus, litesque & cauſas hujusmodi in quacunque inſtantia, & coram quibuscunque Judicibus, etiam cauſarum dicti Palatii Apoſtolici Auditoribus, ſeu illorum loca tenentibus pendeant, ac in quibuscunque ſtatu, & terminis reperiantur, etiamſi quomodolibet inſtructæ, & usque ad illarum concluſionem perductæ, ac quæcunque reſolutiones ad favorem & commodum ejusdem Quirini factæ fuerint, quas omnes abrogamus & ad nos etiam avocamus, easque penitus & omnino extinguimus, ac prædicto Quirino, & quibuscunque aliis deſuper intereſſe habentibus, ſeu habere prætendentibus ſuper præmiſſis omnibus & ſingulis perpetuum ſilentium (ſumptibus & expenſis utrinque quomodolibet factis cujuscunque ſummæ & quantitatis ſint confuſis, & compenſatis) imponimus; & nihilominus dicto Franciſco Archiepiſcopo, & locumtenenti aliisque Auditoribus prædictis, nec non quibuscunque Judicibus Ordinariis, vel delegatis diſtricte præcipimus, & interdicimus, ne ulterius de ſtatu, & meritis cauſæ & cauſarum, ac juribus, & prætenſionibus partium hujusmodi, nunc & quandocunque in futurum cognoſcere, minusque dictum Quirinum, vel ejus procuratores, aut alios intereſſe quomodolibet habentes, vel prætendentes ad illarum & illorum proſecutionem etiam prætextu cujuscunque commiſſionis, ſeu reſcripti admittere, vel deſuper, quandocunque audire, aut alias in cauſa, & cauſis hujusmodi ad ulteriores actus procedere quoquomodo audeant, ſeu præſumant. Decernentes præſentes literas nullo unquam tempore, etiam ex eo quod d. Quirinus, & quicunque alii intereſſe habentes, ſeu prætendentes ad id vocati non fuerint, ſeu quocunque alio prætextu de ſubreptionis, vel obreptionis, ſeu nullitatis vitio, aut intentionis noſtræ, vel quocunque alio defectu notari, impugnari, annulari, retractari, infringi in jus vel controverſiam vocari, aut adverſus illas quodcunque juris, gratiæ, vel facti remedium impetrari, aut etiam motu pari concedi poſſe, neque easdem ſub quibusvis ſimilium, vel diſſimilium gratiarum revocationibus, ſuſpenſionibus, limitationibus, derogationibus, aut aliis contrariis diſpoſitionibus, etiam a nobis, & quibuscunque aliis Rom. Pentific. ſucceſſoribus noſtris, dictaque Sede, ſub quibuscunque tenoribus & formis, ac cum quibusvis clauſulis, & decretis, etiam motu, ſcientia & poteſtatis plenitudine ſimilibus pro tempore faciendis comprehendi, ſed ſemper ab illis exceptas, & quoties illæ emanabunt, toties in priſtinum, & eum, in quo antea quomodolibet erant ſtatum, reſtitutas, repoſitas, & plenarie reintegratas, ac de novo etiam ſub quacunque poſteriori data, per Ricardum & Guilielmum prædictos, quandocunque eligenda conceſſas eſſe, & fore, ſuosque plenarios & integros effectus ſortiri, & obtinere, ac tam Ricardo, & Guilielmo quam Præpoſito pro tempore exiſtenti prædictis ſuffragari, & ab omnibus, ad quos quomodolibet ſpectat, & pro tempore ſpectabit, inviolabiliter obſervari, ſicque per Franciſcum Archiepiſcopum, & alios auditores prædictos, nec non quoscunque Judices Ordinarios, vel delegatos quavis authoritate fungentes etiam Sanct. Rom. Eccleſ. Cardinales, etiam de Latere Legatos, dictæque ſedis Nuncios ſublata eis, & eorum cuilibet quavis aliter judicandi, & interpretandi facultate, & authoritate judicari & diffiniri debere, ac irritum, & inane quicquid ſecus ſuper his a quoquam quavis authoritate ſcienter vel ignoranter contigerit attentari. Non obſtantibus ſingulis præmiſſis, ac noſtra de jure alteri quæſito non tollendo, aliisque Conſtitutionibus & ordinationibus Apoſtolicis, cæterisque contrariis quibuscunque. Volumus autem, quod præſentium copia cum originali collationata, & per unum ex dilectis filiis Curſoribus noſtris in actis Notarii cauſæ & cauſarum hujusmodi dimiſſa vim validæ & efficacis inhibitionis obtineat: quodque prædictus Franciſcus Archiepiſcopus & locum tenens ſtatim viſis præſentibus ſuam, ſeu aliam quamcunque inhibitionem moderari, ac ſequeſtra ſuper poſſeſſione Canonicatus & præbendæ ac Scholaſtriæ prædictorum, illorumque fructibus hujusmodi quomodolibet appoſita in favorem Ricardi & Guilielmi prædictorum revocare, & relaxare ipſosque & eorum quemlibet in corporalem, realem & actualem poſſeſſionem Canonicatus, & præbendæ, ac Scholaſtriæ prædictorum reſpective immittere, ſeu jam antea immiſſos manutenere & conſervare, ac quietos & pacificos dimittere debeat & teneatur. Nulli ergo omnino hominum liceat hanc paginam noſtræ abſolutionis, ſcientiæ, intentionis, motus proprii, revocationis, caſſationis, annulationis, irritationis, abrogationis, evacuationis, declarationis, avocationis, extinctionis, impoſitionis, præcepti, interdicti, decreti & voluntatis infringere, aut ei auſu temerario contraire. Si quis autem hoc attentare præſumpſerit, indignationem

Omnipotentis Dei, ac Beatorum Petri & Pauli Apostoloruin ejus se noverit incursurum.

Datum Romæ apud S. Marcum: anno Incarnationis Dominicæ M. DC. XIII. quinto Kalend. Aprilis, Pontificatus nostri Anno Octavo.

LXXVII.

Provisional-**Vergleich Nahmens Churfürst Maximilian Heinrichs zu Cölln, als Bischoffs zu Lüttich, und denen Herren** General-**Staaten derer vereinigten Niederlande,** Rochette **betreffend,** de Anno 1669. **siehe in des Teutschen Reichs**-Archivs Part. Spec. Continuat. I. **unter dem Hoch-Stifft Lüttich,** pag. 206.

LXXVIII.

Protestation **des Dom-Capituls zu Lüttich, wegen des Hertzogthums** Bouillon, **wider den zwischen dem Käyser und der Cron Franckreich zu Nimwegen geschlossenen Frieden,** de Anno 1679. **stehet in des Teutschen Reichs**-Archivs Part. Gener. pag. 1050.

LXXIX.

Protestation **Churfürst Maximilian Heinrichs zu Cölln, als Bischoffs zu Lüttich, wegen des Hertzogthums** Bouillon, **wider den zwischen dem Käyser und der Cron Franckreich zu Nimwegen geschlossenen Frieden,** de Anno 1679. **befindet sich** loco antea citato, pag. 1050.

LXXX.

Des Chur-Cölnischen Gevollmächtigten auf den Friedens-Congress **zu Ryßwick,** Declaration **und** Protestation, **so er im Nahmen seines Herren** Principals, **als Bischoffs zu Lüttich, wider den** 28 Articul **des Nimwegischen und darauf zu fundirenden Ryßwickischen Friedens, wegen des Hertzogthums** Bouillon, **übergeben,** de Anno 1697.

QUandoquidem Serenitas Tua Electoralis Colonienſis, ut Episcopus & Princeps Leodienſis, Deputationi ſibi ab Imperio Romano, una cum aliis Principibus & Conſtatibus ad reſtabiliendam pacem cum Corona Galliæ, delatæ, conſenſit, & ad eam perfungendam, pacemque in hac qualitate ad normam Inſtructionis Imperii die 1. Junii 1697. in Comitiis Ratisbonenſibus concluſæ ſubſcribendam, infra nominatum Plenipotentiarium ſuum delegavit, is muneris ſui eſſe duxit præſentibus declarare, ſe imminentem Tractatum Pacis, non aliter, niſi in ſupradicta qualitate Delegati ſubſcripturum, neque mentem ſuam eſſe, hac ſua ſubſcriptione approbare articulum 28. Pacis Neomagenſis, quatenus hac pace Rysvvicenſi foret confirmandus, eo quod evidenter deroget juri Epiſcopatui Leodienſi ſine ulla controverſia in Ducatum Bullionenſem competenti, quodque dictæ paci Neomagenſi, contra expreſſum mandatum Epiſcopi & Capituli Leodienſis inſertus ſit, reſervando altememoratæ ſuæ Serenitati & Epiſcopatui ulteriores proteſtationes, quas pro conſervandis ſuis juribus ſibi convenire duxerit, requirendoque excellentiſſimos Dominos Legatos & Plenipotentiarios illuſtris hujus congreſſus, pro danda ſibi benevola declaratione hanc ſuam ſubſcriptionem nullum ſupra memoratis juribus Suæ Serenitatis Electoralis adferre præjudicium, ſed ad perficiendam commiſſionem Imperii Serenitati Suæ Electorali declaratam fuiſſe neceſſariam. Actum in Palatio Ryſvvicenſi 30. Octobr. 1697.

Signatum erat.

J. C. Norff.

LXXXI.

Protestation **derer sich auf den Friedens-**Congress **zu Ryßwick befindlicher Gevollmächtigten Churfürsts-Joseph** Clementis **zu Cölln, als Bischoffs zu Lüttich, wider den Ryßwickischen Frieden,** in puncto **des Hertzogthumbs** Boullion, de Anno 1697.

LEs ſouſſignez Ambaſſadeurs & Plenipotentiaires de S. A. S. Electorale de Cologne, Evêque & Prince de Liége ayant pluſieurs fois, avant, pendant, & après la dictature des Preliminaires du 10. Fevrier dernier, déclaré par ordre exprès de ſadite Alteſſe Ser. Electorale de ne pas pouvoir prendre le Traité de Nimégue pour Baſe, & pour fondement de la Paix préſente, à cauſe de l'Article 28. qui déroge entiérement aux droits, de ſon Egliſe de Liége, à l'égard du Duché de Boüillon, qui y a été inſeré contre les ordres & inſtructions de Son A. S. E. Maximilien Henri, ſon Prédéceſſeur, & deſaprouvé par les proteſtations ſolennelles dudit Prince & du Chapître de Liége, en date du 17. & 18. Février 1679. avant la Ratification dudit Traité comme il conſte par les Actes de ladite Négociation de Nimégue, & voyant, que non obſtant toutes inſtances & répreſentations jointes à celles, que Son Excellence Monſieur le Baron de Lillieroot, Ambaſſadeur Médiateur & les autres Ambaſſadeurs & Plenipotentiaires des Hauts Alliez ont tréſſouvent réitérées pendant la Négociation de la Paix en ce Congrès, on n'a ſû porter leurs Excellences Meſſieurs les Ambaſſadeurs de France de faire inſerer au Traité de Paix fait avec l'Empire la reſtitution du Château, Ville & Duché de Boüillon, avec tout ce qui en dépend apartenant à ladite Egliſe de Liége, ſi juſtement redemandée par Son A.S.E. après une poſſeſſion de ſix ſiécles, confirmée par les Traitez de Cambray & de Cambreſis, reconnuë par les Rois Très-Chrêtiens, & même par Sa Majeſté à préſent régnante, qui a offert encore pendant cette guerre des équivalens aux Rois de Suede, & de Dannemarc pour lesdites Ville, Château, & Duché de Boüillon, après avoir été occupez par ſes armes dans un tems, que le Pays de Liége n'étoit point en guerre, & qui par conſequent, ſelon toute juſtice & raiſon, doivent être rendus à Son A. S. & la poſſeſſion remiſe à l'Egliſe de Liége, comme en ayant été privée par voye de fait, ils ſe trouvent obligez par ordre exprès de leur Prince & Maître, pour la conſervation de ſes droits, & de ceux de ſon Egliſe de Liége, de renouveller les reclamations & Proteſtations ci devant faites, en proteſtant derechef contre l'article 28. dudit Traité, de Nimégue, & contre le préſent Traité, pour autant, qu'il ſe pourroit confirmer dans ce point, comme auſſi contre la Détention dudit Duché de Boüillon, qui ſe fait au préjudice des dits droits inconteſtables de S. A. S. E. & de l'Egliſe de Liége, déclarant en même tems que ledit Traité, & la détention d'un des plus anciens Patrimoines de ladite Egliſe doivent être ſenſez nuls & de nul effet; & comme s'ils n'étoient jamais arrivez, & qu'ils ne pourront, ni à préſent, ni à l'avenir porter aucun préjudice aux droits & à la poſſeſſion appartenante inconteſtablement a l'Evêche de Liége; n'étant point dans le pouvoir d'aucune Puiſſance quelle qu'elle ſoit de diſpoſer, diminuër, altérer, ou compromettre en aucune maniere le droits & la poſſeſſion de ladite Egliſe ſans le conſentement exprès des Evêques & du Chapitre, ni à ceux ci d'aliéner, ou de mettre en doute les dits droits, & poſſeſſion lui appartenans, ſi clairement & ſi inconteſtablement; & afin qu'on ne puiſſe jamais prétexter aucune ignorance de cette Déclaration & Proteſtation, lesdits Ambaſſadeurs & Plenipotentiaires requierent leurs Excellences, Meſſieurs les Ambaſſadeurs Médiateurs de les vouloir faire mettre au Protocole de la Mediation, S. A. S E. & ſon Chapître de Liége ſe reſervant de s'en pouvoir ſervir en tout tems pour marque, & preuve qu'ils n'ont jamais conſenti audit Article 28. ni à tous autres Traitez qui le pourroient en ce point confirmer, non obſtant la ſignature que les Miniſtres Plenipotentiaires de ſadite A. S. E. ont été obligez de faire, comme Députez de l'Empire du préſent Traité de Rysvvick, puiſqu'il ne l'a ſigné que par l'obligation à l'Empire, qu'il a proteſté contre ledit 28. Article, agréant toujours les autres Articles de ce Traité, & qu'il ſoit garanti par un Acte expres, de tout le préjudice, qui en pourroit jamais arriver à ladite Egliſe, prétendant de s'en faire relever en tout tems, en cas de beſoin, afin de pouvoir toûjours recouvrer lesdits Château, Ville & Duché de Boüillon, avec leurs appendances & dependances: fait au Château de Rysvvick en Hollande, ce 31. Octobre 1697.

L. B. Mean. (L.S.)

Norff. (L.S.)

LXXXII.

Des Königlichen Schwedischen Gesandschaffts-Secretarii **auf dem Friedens-**Congress **zu Ryßwick** Certificat, **daß vorherstehende** Protestation **von Seiten des Hoch-Stiffts Lüttich, wegen des Hertzogthums** Bouillon, **übergeben und** protocolliret **worden,** de Anno 1697.

MOnsieur le Baron de Mean, Ambaſſadeur Extraordinaire de Son Alt. Electorale de Cologne, & ſon Plenipotentiaire Monſieur Norff, ont aujourd'hui préſenté à leurs Excellences Meſſieurs les Ambaſſadeurs Médiateurs une Proteſtation touchant les droits de l'Egliſe de Liége ſur le Château, Ville & Duché de Boüillon, avec ſes dépendances, laquelle a été inſérée dans les Actes dudit Protocole & communiquée à leurs Excellences Meſſieurs les Ambaſſadeurs de France. Fait à Rysvvick, comme deſſus

C. G. Frieſendorff, Secretaire de l'Ambaſſade.

LXXXIII.

LXXXIII.

Des Dom-Capituls zu Lüttich Ratification **der oben befindlichen** Proteſtation **wider den Ryßwickiſchen Frieden,** in puncto **des Hertzogthums** Bouillon, de Anno 1697.

MEſſeigneurs les Doyen & Chapitre de la très Illuſtre Egliſe Cathédrale de Liége déclarent de ratifier comme ils ratifient par cette, la Proteſtation faite au Château de Ryswick le 31. d'Octobre par ordre exprès de Son Alteſſe Sereniſſime leur Evêque & Prince, pour la conſervation des droits de Sadite Alteſſe Sereniſſime & de l'Egliſe de Liége, ſur le Château, Ville & Duché de Boüillon, avec ſes dépendances; inſérée dans les Actes du Protocole de le Médiation & communiquée à leurs Excellences Meſſieurs les Ambaſſadeurs de France, dont la teneur s'enſuit:

Inſeratur Proteſtatio, quæ ſupra ſub Num. LXXXI. conſpicitur.

Donné à Liége an lieu Capitulaire ce 9. Decembre 1697.

Par ordonnance de me trés-Révérendiſſimes, trés-Illuſtres & Généreux Seigneurs les Doyen & Chapitre ſusdits

Schepers.

LXXXIV.

Churfürſt Joſeph Clementis **zu Cölln, als Biſchoffs zu Lüttich,** Ratification **der oben vorhandenen** Proteſtation **wider den Ryßwickiſchen Frieden, das Hertzogthum** Bouillon **betreffend,** de Anno 1697.

SOn Alteſſe Séreniſſime Electorale déclare d'avoir ratifié, comme elle ratifie encore par cette, la Proteſtation que ſon Ambaſſadeur le Baron de Mean & Son Plenipotentiaire Norff on fait contre la Traité dernier de Ryswick pour la conſervation des droits de ſon Egliſe ſur le Duché de Boüillon. Liége ce 10. de Décembre, 1697.

Etoit ſigné

Joſeph. Clement.

XII. Vom Hoch-Stifft Münſter.

I.

Käyſers Ottonis III. **Ausſpruch in der zwiſchen Biſchoff** Dodone **zu Münſter und denen Nonnen zu Meteln, wegen der Wahl einer Aebtißin daſelbſt, obhanden geweſenen Streitigkeit,** de Anno 993.

IN Nomine Sanctæ & Individuæ Trinitatis. Otto divina favente Clementia Rex. Notum ſit omnium fidelium noſtrorum præſentium ſcilicet & futurorum induſtriæ, quomodo Sanctimoniales de loco Matellia nominato ad nos venerunt, noſtris obtutibus præmonſtrantes præceptum prædeceſſoris noſtri Arnulfi Regis, in quo continebatur, qualiter ipſe rogatu Triduvvi, primæ ejusdem Monaſteri i Abbatiſſæ, quæ hoc in honorem SS. Martyrum Cornelii & Cypriani cum ſua licentia a fundamento conſtruxit, ſuaque hæreditate ditavit, præfatum monaſterium cum omni prædio ab ipſa & aliis perſonis religioſis illuc tradito ſub ſuæ immunitatis regiam tuitionem accepit, & ſanctimonialibus Domino illic ſervientibus, quando opus & uſus exegerit, inter ſe eligendi Abbatiſſam ſua præceptione conceſſit, & advocatum ſuper homines & loca ejusdem monaſterii, quem ipſæ comprobaverint, a Regibus vel Imperatoribus conſtituendum ſimul condonavit. Sed quia contentio quædam inter eas & Dudonem Mimernevurdenſem Epiſcopum, qui hoc ſuæ poteſtati uſurpavit, de electione Abbatiſſæ & advocati conſtitutione oborta eſt, rogaverunt noſtram celſitudinem, ut huic diſſidio noſtra auctoritate finem faceremus. Quarum petitionibus, ob interventum Evergeri Colonienſis Eccleſiæ venerabilis Archiepiſcopi, aliorumque, Bernardi Ducis & Egberti Comitis, cæterorumque fidelium perplurium conſulto obtemperantes, ſecundum electionem & comprobationem earum, communi conſilio fidelium noſtrorum Archiepiſcoporum Sapientumque Clericorum, Abbatiſſam Godesdin nominatam eis dedimus, & advocatum juxta votum illarum, Wigmannum nomine, ſuper homines & loca ſuperius jam dicti monaſterii regendum conſtituimus. Hac noſtra præceptione electionem & omnia ab anteceſſoribus noſtris Regibus vel Imperatoribus, aut ab aliis religioſis illuc tradita confirmamus, præcipientes firmiter regia poteſtate, ut nullus eas dehinc in aliquibus rebus inquietare præſumat. Et ut hoc verius credatur, hoc præceptum inde conſcriptum, manu noſtra firmatum ſigillo noſtro ſignari juſſimus.

Signum Dn. Ottonis (L.S.) Glorioſ. Regis.

Hildiboldus Epiſcopus & Cancell. vice Willigiſi Archiepiſcopi recognovi.

Data VIII. Cal. Febr. Anno Dominicæ Incarn. DCCCCXCIII. Ind. VI. An. autem III. Ottonis regnantis X. Act. Trotmanniæ, feliciter Amen.

II.

Biſchoffs Hermanni II. **zu Münſter** Fundations-**Brief des Cloſters Marienfeld,** de Anno 1185.

IN Nomine Sanctæ & Individuæ Trinitatis. Hermannus, Dei gratia Monaſterienſis Epiſcopus ſecundus. Quotiens ex devotione fidelium, vel oblatione Principum Eccleſia Dei rationabilibus proficit incrementis, oportet nos, quos non æſtimator meriti, ſed gratiæ largitor Dominus, tanquam ſpeculatores in eminenti conſtituit, piis eorum ſtudiis gratanter occurrere, bonam voluntatem adhortando promovere, acta commendando approbare, & ne opus in fundamento vacillet, quid & qualiter ſit actum, poſteritatis notitiæ ſcripto transmittere, quatenus & bonis imitatoribus exemplum pietatis inde præberi, & de ſiniſtro aliquid machinantibus tam rationis quam auctoritatis titulo poſſit obviari. Univerſis itaque præſentis & futuræ ætatis fidelibus innoteſcere volumus, quod quidam nobilis de noſtra diœceſi Widekindus Advocatus, & mater ejus Lutthrudis, ſpiritu conſilii ſalubriter inſtructi, & aliquem ex ſe fructum in tempore ſuo Domino provenire deſiderantes, fundum quendam & quatuor manſos in Hundingen, cum decimis attinentibus ab Eccleſia Vrekenhorſt commutaverint, reſtituentes in concambio fundi quosdam agros prædii ſui, ſub curti, quæ Belen dicitur, adjacentes, & in concambio manſorum domum unam in Gerboldincthorp, aliam in Berſen, tertiam in Ovenvvide, adhuc in mentis Secretario retinentes, quid inde proponerent. Quorum bonæ intentionis odore attracti duo alii nobiles Bernhardus de Lippia & Ludgerus de Waldenberg, duas partes de totius æſtimationis ſortis a prædicto Advocato & matre ejus ementes cambitæ poſſeſſionis ſe cohæredes addiderunt. Illud quoque neceſſario recapitulandum duximus, quod & fundi & manſorum cambitio ſub jurisdictione Rathardi Comitis, in loco Matthenhem ſententia & conſenſu Scabinorum annuente ſub Regio banno eſt ſtabilita, & ibidem Bernardus & Ludgerus emptionem ſuam ab Advocato & matre ejus confirmaverunt, Rathardo regium bannum exequente. Deinde præfati tres nobiles, ædificandi Monaſterii in ſæpedicto fundo licentiam a noſtra benignitate petierunt. Qua obtenta in loco per manum noſtram primitus benedicto, in honorem Dei & glorioſiſſimæ genetricis ejus Mariæ Monaſterii fundamenta cum ſancta jucunditate poſuerunt, & ad ejus dotationem jam dictum fundum & manſos obtulerunt, & ad majorem ſuæ devotionis expreſſionem, ipſum locum beatæ Mariæ campum appellarunt. Præterea jam dictus Widekindus Eccleſiam Hosvvincla, in qua ipſe hæreditaria devolutione jus patronatus habuit cum curte ſua ibidem ſita, & duos manſos in Rehe, ſuæ novellæ Eccleſiæ cum univerſis attinentiis integre donavit. Nos quoque debita hilaritate illorum devotionem excipientes ſupradictæ Eccleſiæ, videlicet Hosvvincle bannum integraliter jam dicto Monaſterio in ſolatium & augmentum benigne contulimus, quem nos ab Eccleſia beati Mauritii ſufficienti commutatione & indempni cambivimus. Inſuper quinque ſolidos in curti Hosvvincle Epiſcopales reditus pertinentes, ibidem obtulimus & Epiſcopali menſæ aliam decimam ſex ſolidorum de duabus domibus juxta Walbike, & de aliis in Deleſtorpe, quæ tunc vacabat, in recompenſationem reſtituimus. Sed & Bernardus de Lippia eidem Eccleſiæ conſenſu heredum ſuorum contradidit unam domum prædii ſui in Selehorſt, & alteram, quæ dicitur Provenſtinchoff, quam a Bernardo Monaſterienſis Eccleſiæ majori Præpoſitio noſtro & totius capituli conſenſu cambivit, reſtituens Eccleſiæ noſtræ duos manſos prædii ſui in Leverdinctorp, & duos in Adenhothmen & agrum curti Rucampe attinentem. Cujus concambii reſtitutio ſub jurisdictione Ruthardi in Hornen ſub regio banno ſententialiter eſt confirmata. Widekindus quoque de Schvvalenberg cum fratribus ſuis Herimanno, Volquino & Henrico, cum alios adhuc non haberent heredes, & prō ætatis integritate libero fruerentur diſpoſitionis arbitrio, jam dicto clauſtro Eccleſiam Stapellagen, & curtem ibidem ſitam cum omnibus attinentiis ſuis pari voto & unanimi aſſenſu aſſignaverunt. Nec hoc prætereundum, quod Widekindus Advocatus ſexaginta marcas, quas in bonis illis nomine pignoris habuit,

habuit, præfato beatæ Mariæ campo inſevit. Et hæc donatio prædictorum fratrum ſub regio banno in loco Bracvvide coram Thancberno Comite ſtabilita eſt. Quod ideo factum eſt in loco illo, quia bannus, id quo bona illa ſita ſunt, certum tempore illo non habuit proviſorem. Hujus donationis teſtes ſunt Bernardus & Widekindus, Florin de Ribelmund, Gumbertus de Ertburch, Fridericus de Spenga, Amelungus, Comes de Parburnen, & frater ejus Crachto, Henricus de Lippia, Gerardus de Wilpintorp. Ejusdem etiam cœnobii proviſores a Gerardo Præpoſito & fratribus ejus unam domum in Silchorſt, & manſum unum in Bulten integraliter emerunt, cujus emptionis ſtabilitio coram Rothardo in loco Matthenheim, debito eſt ordine terminata. Iidem etiam proviſores a quodam libero homine Lieveken domum unam cum omnibus attinentiis emerunt, & in eodem loco coram ſæpedicto Rothardo emptionis ſuæ ſtabilitatem obtinuerunt, præſentibus & collaudantibus Arnoldo Comite de Altena, & Widekindo de Oſeda His omnibus ea, qua dictum eſt ſtabilitate ordinatis, præfati fundatores novellam plantationem ſuam beato Paulo & nobis noſtrisque Succeſſoribus coram totius capituli audientia perpetua donatione gratis & libere obtulerunt, ea tantum pactione intercedente, ut idem locus ſicut ad MonaſterienſemEccleſiam obedientiæ & proprietatis haberet reſpectum, idem ab eadem ſperaret perpetuum defenſionis patrocinium. Quem nos etiam ab omni exactione noſtra, vel ſucceſſorum noſtrorum omnino liberum & abſolutum eſſe conceſſimus. Poſthæc quidam Miniſterialis beati Pauli nomine Genvvinus de Bukenevorde, animæ ſuæ miſerando talentum decimæ poſitum in Theten, uxore & filio collaudantibus, vobis reſignavit. Similiter & quidam Lutfridus Svvethero de Vlethe, Svetherus Bernardo de Lippia. Bernardus vero nobis decimam ſuper duas domus in Honlo exſeſtucavit. Nos vero hanc & prædictam decimam a Gervvino reſignatam dicto Monaſterio donavimus. Inſuper Widekindus Advocatus domum quandam in Pelechem, quam a nobis feudali jure tenuit, libere reſignans eidem Monaſterio in proprietatem donari a nobis efficaciter impetravit. Igitur ut tantorum munerum ſemina in vitam æternam proficiant, venerabilium Ciſtertienſis generalis Capituli Patrum benigno freti aſſenſu in loco memorato congregationem de filiis eorundem in honorem Dei omnipotentis, & venerationem beatiſſimæ ſemper Virginis Mariæ conſtituimus, & poteſtatem a Deo habentes ipſis ipſorumque ſucceſſoribus Ordinis ſui conſuetudines illis ſervare libertate perpetua libentiſſime concedimus. Quoniam autem univerſitas Eccleſiarum Advocatorum inſolentia laborat & fere ſuccumbit, nos id pro poſſe noſtro diligenti ſollicitudine præcaventes eisdem fratribus liberam in quemcunque voluerint Advocatum electionem, & ejusdem, ſi minus utilis fuerit, ſine contradictione depoſitionem indulgemus, ita duntaxat, ut quemcunque elegerint, a nobis donum accipiat. Et ne Advocatus plus in loco illo juris, quam oportet ſibi vendicando uſurpet, certos ei terminos aſſignamus, ut videlicet non in pluribus, quam in duobus equis ad clauſtrum, ſi vocatus fuerit, accedat, & ſi pro hereditatibus obtinendis vel commutationibus exequendis jure ſuo operam impenderit, tantum ſex denariis ſit contentus, non emolumenti quantitatem attendens, ſed illius potius quem apud Deum patrem Advocatum habemus Jeſu Chriſti retributionem feliciter expectans. Adjiciendum quoque eſt, quod nos unum manſum in Rehe cum aliis in Gropenloh ab Eccleſia ſancti Mauritii cambivimus, & ita nos & Advocatus domum duorum manſorum in Rehe prædicto Monaſterio dedimus. Sed & manſum alium in Cleſphem a Conrado de Oſtberge miniſteriali beati Pauli, & octo litones nobis reſignatos eidem loco contulimus. Inſuper ſupradictus Advocatus unum manſum in loco, qui vocatur Geſt, alium in Bukei, & Bernhardus de Lippia, unum in Grunhorſt ſæpedicto cœnobio obtulerunt. Ut igitur hæc ordinatio tam diligenti circumſpectione pertractata, perpetua ſtabilitate conſiſtat, præſentem paginam ſigilli noſtri annexione roboratam adſcribi juſſimus, auctoritate Dei & noſtra terribiliter excommunicantes, qui beatæ Mariæ campum in modo oblatis vel in futurum offerendis inquietare, vel contra præſcriptam ejus libertatem aliquid præſumpſerit ordinare. Acta ſunt hæc anno ab Incarnatione Domini milleſimo, centeſimo, octuageſimo quinto. Indictione tertia, Præſidente Romanæ ſedi Lucio Papa tertio, Regnante Friderico Romanorum Imperatore Auguſto, præſentibus Clericis & Laicis, quorum hæc nomina ſunt: Bernardus, major Præpoſitus, Bernhardus, major Decanus, Herimannus, Abbas in Cappenberch, Wintzo, Abbas in Lisbern, Werenbaldus, Abbas in Varlar, Udo, S. Pauli Præpoſitus, Herimannus, S. Mauritii Præpoſitus, Franco, S. Pauli Decanus, Fridericus, S. Lugeri Præpoſitus, Fridericus, S. Ludgeri Decanus, & totius Capituli noſtri conventus, Herimannus, Comes de Ravensberg, Symon de Tekeneburch, Otto, Comes de Benethem, Rodolfus de Stenvorth, & filius ejus Ludolfus, Johannes de Ahus, Godſcalcus de Leon, Burchardus de Aſchenberge, Henricus de Dulmen, Henricus de Rechethe, Ludolfus de Beverne, Godefridus de Sconebike, Herimannus de Monaſterio, Godeſcalcus de Saprothe, Rutgerus de Bilrebeke, & alii quam plures.

III.

Einung und Zuſammenſetzung des Dom-Capituls zu Münſter mit einigen Ständen des Hoch-Stiffts Münſter, zu Frommen und Nutzen ietztgedachtes Hoch-Stiffts, de Anno 1346.

MY Herr Hermann, Domdecken und Meyne Capetel des Domets to Münſter, Ludolf Herr tho Stenuorde, Herman, Herr thoe Ahueß, Gyſelbert van Brunckhorſt, Henrick und Euert Brodere, Korne genompt, Herman von Monſter, Ridder, Johann Maleman, Albert de Drotzede de olde, Gerhardt van Badenhorſt Knapen, ande Borgermeiſter, Schopenen und maine Stadt tho Monſter dodt kundig allen den geimen, de deſſen Brieff ſieth offt höret leſen, bekennet in deſſen Breſe, dat wy umb Eindrechtigkeit des Stichtes van Monſter, und umb des Beſten willen unſes Herren van Monſter, deß wy ſinen Rath geſchworen hebbet, unſer des tho ſamende belauet hebbet, dat wy in den Rade unſes Heren van Monſter unſer Reyn vor den andern Vordel ſo kennen ſal, men dat wy eindrechtlicke des Landes Beſte donn und gededingen ſollen, ſunder Argeliſt, woe dat in den Articulen, de uns unſe Herre de Biſchoff beſegelt hevet in den Rath brenen, de he nu leſt uns gegenen hefft brucke were, dat wy van hete unſes Hern des Biſchopes, de Ludwig iſt genent, des tho ſamende endrechtlicke bliven, umme des Stiffts Beſte, vort mehr, wer dat unſer jenige aneverdiget werde, mit unrechter Gewalt, des rechte kommen wolte vor unſers Herren den Biſchoff von Monſter ande den vorbenombten Rhade, des ſolde wy mallick den anderen trewelicke vorgedingen und beholplich weſſen, na al den Vorworde de hir nah geſchreven ſtatt, und dejenne de vor un unrechtet worden, de ſal dat brengen an unß Capittell, und an unß Stadt van Monſter, des ſolte wy verboden den Rath, de wy hebben mogen, und laten den gennen, den de unrechten Gewaldt antret, verboden vor den Rath, dar tho clagene ſyne Nott, ſo ſall de Rath ere Breffe darumme ſenden, und beden en tho Dage, und tho rechte, en kunne wy en binnen verten Nachſten darna nicht rechtes helpen, ſo ſall men en vort beholplich weſen, alſo offt unſer Herren van Munſter offt ſynen Ammetluden tho koſtlich worden, ſo ſolle wy Herr Ludolff van Steinvorde achte Man gewapenet, Herman van den Ahueß ſeß Mangewapenet, Henrick und Euert Korff, achte Man gewapnet, Herman von Monſter, ver Man gewapenet, und wy Borgermeiſter, Schepenen, und meyn Stadt von Monſter zwelff man gewapent, up unße eigene Koſt, wie ande Verloiß, und wy Gyſelbert van Brunckhorſt, Ridder, Johann Malleman, Albert de Drotzethe, und Gerdt van Bathenhorſt, van unß Herren wegene des Biſchopes mallyck twelff Man up unßes Herren Koſt lefferen, tho Kerene dat Unrecht, dares nött iſt, were dat es nott were, ſo ſal men des Helpe minren und meheren, na Rhade der gener, de man hir tho ſchicket, vort mher we na Rhade unſer vorgenomden ſin Segel an deſſen Brieff hett, und dieſe Articule mit uns loven will, de ſall beholplich weſſen, na ſine Macht, und na unßen Rahde, de genne de tho denenen pfleget mit eren Deneſte, und wy Hern van den Capittele mit Rahde, und mit Date, als van Alders gewonetlick henet geweſen, vort mer wen wy Rechtes helpen mogen, deß ſall he by unß bliven, were ock dat unß de mene Blettere duthte, deß ſall he unß hörich weſſen, wolde he des nicht doen, wy en drochten em nicht beholplich weſſen, wan och de meſte meinen mit Beſchedenheit over en dreget, dat ſall vort gaen ſunder Argeliſt. Dit ſal ſtaen van Martini alſo noiſt komet vort over drei Jare, und dit lavo wy Mallick den andern antrewen in Eidts ſtadt, vaſt und ſtede in deſſen Breſe tho holdene, ſonder Argeliſt, und wan de drei Jare umme kommen ſin, ſal deſe Breſe uth all ſiner Macht weſſen. In præmiſſorum omnium Teſtimonium & firmitatem ſigilla noſtra præſentibus ſunt appenſa. Datum & actum Anno Domini Milleſimo, trecenteſimo quadrageſimo ſexto ipſo die beatorum Criſpi & Criſpiani Martyrum.

IV.

Sühne-Brief zwiſchen Biſchoff Otten zu Münſter und denen Herren von Steinfurt, de Anno 1396.

WUner Sone is berarmet tußchen unſen Heeren Heeren Otten, Biſcope to Monſter, uppe de eyne ſyt und Jünchern Ludolve van Stenvorde, uppe de andere ſyt, in deſe Wyſe: Ten eirſten ſal al man up beyden Zyden in der beede begrepen, weder in ſyn Leen und Rechte geſat ſyn, Vorſtmer ſal unſe Hr. van Monſter den von Stenvorde, begaden eyne

Absolucien van den Pauese alse van des bannes wegene, dar he inne is van unses Heren Wegnisse wegene sunder synen schaden. Och so sall unse Her den van Stenvorde werven eyne Absolucien sunder synen schaden van bannes wegene, dar he inne is van des Capittels wegene van Monster, Vortmer solen alle vangenen ob beiden syden gevangen in des Vede quyd wesen uppe olde Orvede, und al unbetalet gelt dat sy verwisset eder verwyset, sal up beyden syden qvyd wesen, Vortmer so sall unse Her den van Stenvorde to Schattinge geben achte halff dusent Rynßche Güldene efte ere gewert, alse to Monster genge und gebe is und van des sommen sal unse Her den van Stenvorde, verwissen, sestehalff dusent gülden to tyden der men noch overd regen sall, und vor de andere twe dusend gülden sal unse Her den van Stenvorde setten alsodane Recht, alsd he van syns Gestichtes wegene hevet in den Kerspele van Stenvorde und in den Kerspele to Borchorst uth gescheiden onses Heren erfhafftige Guet und Gülde und Pacht, de unse Her uthe den vorscheliche Kerspelen plach tho hebben und to barene myt alsodanen unterscheide dat unse Her ofte syne Nakomelinge dat Recht vor de twe dusend güldene ofte ere gewert mogen wederlosen uppe Sunte Peters Dag, als de uppe den Stoel gebracht wart veyrten nacht vore eder na alle Jahr un verjaret, wanner dat se willet und wanner die Recht weder geloset werd, so solen unse Here van Monster und de van Stenvorde, weder staen in eren Rechten, alse van der erbe tale wegene na alsd vore weren. Och so sal unse Here Personen den van Stenvorde syne Erben, syne Borchmanne, Borger und al de gene, die he myt Rechte verdegedingen mach, nit gescheiden Heren und Edle Lude. Were och dat unse Her van Monster myt iemande to schellingen offte to veden queme, den de van Stenvorde myt Rechte verdegedingen möchte, des unse Her nicht en wüste, wanner de van Stenvorde dat unsen Heren witlich doet, so sal he eme bynnen der nersten Maend dar na bescheydes und Rechtes helpen van den ghenen dar he mede schellafftig were. Kunde de van Stenvorde des nicht gedoen, so mochte sich unse Her behelpen, tegen den genen dar he in schellingen mede sete unverbreclich syner verloffte und wannte dyt epn Recht Sone Breff is, so hebbe wy Otte von Godes genaden Biscop to Monster, unse Ingesegel an dessen Breff doen hangen. Datum Anno Domini M. CCC. nonagesimo ~~sexto~~, Sabbato Proximo post festum Laurentii Martireum.

(L.S.) ap.

V.

Bischoff Ottens zu Münster Brief, Vermöge dessen er Ludolphen, Herrn zu Steinfurt alle seines Hoch-Stiffts Gerechtsame in den Kirchspielen zu Steinfurt und Borchhorst vor 2000. Rheinische Gold-Gülden wiederkäufflich verkaufft, de Anno 1396.

My Otto van der Heye, van der Genade Godes Bischop to Monster ꝛc.

Bekennet vor uns und unse Nakomelinge, und betuget openbare in dessen Breve, dat wy myt guten Willen Wütschap und Vulbord Domdekens und unses gemeinen Capittels to Monster hebt gesat und gesettet, Ludolve, Herren to Stenvorde und sinen rechten Erben alsodane Recht, alsd wy van unses Gestichtes wegene van Monster meynet to hebbene in den Kerspele to Stenvorde, und in dem Kerspele to Borchorst vort twe dusent sware Rynsche Güldene, gued van Golde und recht van Gewichte, of gelüch Payment dar vore, alsd in der Stadt to Monster dae genge, und gebe is, uth geseget unses Gestichts erfhachtige Gued und Gülde und Pacht, de wy uthe den vorschrev. Kerspelen ꝛc. legen to hebbene und to borene, myt alsd danen Underscheyde, dat wy unse offe unse Nakomelinge, Bischopen to Monstere dat Recht von de twe dusend Güldene, alsd vorgeschreven is, mage weder losen, uppe Sunte Peters-Dagh, als he up den Stoel gebracht wart, verten Nacht vore ofte verten Nacht na deme voirschrevenen Daghe alle Jaer ihm verjaert, wanner wy off unse Nakomelinge willet, und wanner wy off unse Nakomelinge dit vorschreven Recht wederloset, so sole wy und unse Nakomelinge und Ludolff, Here tho Stenvorde vorgeschrev. weder stae malch in synen Rechte alse van der Erve Tale wegene nae alse voire, sunder jenigerhande Argelist, und des to eyne rechten Tughe, so hebbe wy Otto vorgenant unse Ingesegel myt unses gemeynen Capittel Ingesegele van Monster an dessen Bref gehangen, und wy Doemdecken und dat gemeine Capittel to Monster, wante dit mit unsen Willen Witschap und Volbort geschyn is, so hebbe wy unses Capitels Zegel mit unses Herren Zegele vorgenant mede an dessen Breff doen hengen. Datum Anno Domini millesimo, trecentesimo, nonagesimo sexto, Sabbato proximo post Festum Laurentii Martireum.

(L.S. ap.) (L.S. ap.)

VI.

VI.

Tractat **und Bündniß zwischen König** Henrico VI. **in Engelland, und Bischoff Heinrichen zu Münster,** de Anno 1439. **stehet in des Teutschen Reichs-**Archivs Part. Special. Continuat. I. **unter dem Hoch-Stifft Münster,** pag. 207.

VII.

Vereinigung zwischen denen drey Ständen des Hoch-Stiffts Münster, de Anno 1466.

My Domdecken und Capittel der Kercken to Münster, bernt Greve tho Benthem, und Vormunder der Herschup von Steinforde, Himrick, Herr to Gemen und to Werelckhoven, Gerd von Keppel, Gerd Morrien, Marschall, Goßwin Kettler und Dieterich Vanderhorst Ritter, Baltasar von Buren tom Dannenßberge, Herman Korff, genant Schmising, Diderich van der Recke selligen Herren Goddarts Sonne Ritters, Johann Schencking, Rütger, Ketteler, Albert Torckh, Roleff van Langen. Hubbert, Morren, Gerd van Berndsfelde, Deolde, Dirick van Ascheberge, Ratger Staell, Dirick und Euertkorff, Gebroder, Jaspar und Baldatzar van Oerr, Gebroder, Johan und Henrich van Hoevele tho genege, Lübbert de Wendt, Dirick van Langen, Berndt und Dirick van dem Berge Gebrodere, Henrich und Herman van Langen Brodere, Serrieß van der Hege Serrieß Son, Serrieß van der Hege Bernds Sonne, Rütger Torckh, Wessel Gerdt und Rütger van Galen, Broder, Gerdt van Galen, tho Ermblinckhoff, Hinrich van Herborn, Sander und Bernd droste, Broder, Gerdt und Diderich van Hovele Brodere tho Steckum, Engelbert van Mahelen, Adam van Lintelohe, Herman van Munster, tho dale, Henrich van Heite, Joh. Hacke, tho Wulffesberge, Bitter van Raesfeld, Gaßwein van Raesfeldt, Gaßwein van Gemen genant Pravestingk, Euert ven Remen, Joh. Tencking, Joh. van Sendentom Beuergern, Lambert van Langen Lamberts Sonne, Goddert van Herck, Ludeke Hacke, Hinrich van Aßbecke, Herm. und Berndt van velen Brodere, Herman van Diepenproich Rütgers Sonne, Herman van Diepenbroich Euerts Sonne, Everdt van Diepenbroich, Johan van Diepenbroich, Rütger van Diepenbroich Johan van Lembecke, Herman van Keppell, Heidenrich Pykenbroich, Heidenrich und Jaspar droste tho Vischeringe, Herman van Willen tho Lye, Berndt und Aleff van Merfelde, Brodere, Hinrick Balcke, Hermanß Sonne, Herman Balcke, Heidenrichs Sonne, Schotte van Vißbecke, Wennemar van Heiden Dirick van Bilrebecke, Herman van Marhalssen, Dirick Wulff van Büchtelen, Berndt van Langen, Lambert van Langen Egberts Sonne, und wy gemeine Borchmans thoe Nyenborch, thoe Vechte, thoe Ahauß, to Oltenstein, Dalmen, Reinen, in Embßland, Stromberge, Sassenberge, Tolget, thon Boßlar van Poßler, und thor Wolbeck, in Nahmen und von wegen der gemeinen Ritterschafft des Gestichts van Münster, und wir Borgemeister, Rede, Gilde und ahlinge Gemeinhede der Stede Münster, Coesfeldt, Beckholt, Borcken, Warendorp, Beckem, Allen Dulmen, Reinen, Vechte, Halterem, Werne, Vreden, Hasselunne, Meppen und Tolget, doen kundt und bekennen apenbaer vor allen Luden in diessen Breffe, dat wy uth merecklicher Bewegung ansehende und betrachtende, wa sick vast malck ein tydt lanck her, den beide Geistlich und Weltlich duncken laten, und beclaget haet, dat sie verkortet und betranget worden, baven und tegen löffte und Privilegia van Herren dieses Landes, uns Domdecken und Capittel, Edelmanne, Ritter und Knechten der Stadt Münster und gemeinen Stede und dem Lande gegeven, und dat niemand seinen Gebrecken und Sacken tom redelichen ende hebben mögen kommen, sonder dat die Herren dat anlacht, und oick semptydes ohre loffte und Privilegia nit gehalten en hebben. Darumb und umb gemeine Salichheit nut und ober dieses gantzen Landes, und um eines jedermans besonderen van diesen Lande, die des tho doene hebben möchten, hie wer arm oder ryck synd wy sämtlicke aver kommen, geschlotten und averdragen, dat wy alle des bey ein blyven, und dar tho Malck anderen trwelichen beistendig und behulplich seyn willen, itlichen na seiner Gebuer. Wo ein Herr, und Bischoff tho Munster in der Tydt ist, dat de syne Löffte und Privilegia, und allen und itlichen besonderen, und dem Lande, als gewontlick ist, gegeven gentzlichen, und alle van Puncten tho Puncten, und ein itlich besonderen Holden sal, und werdt sacke, dat dar jemand daran Gebreck hedde dem Averlast schege offte verkortet worde, kegen dat Privilegium, und loffte vorgemeldt, offte in jenigen Puncten davan, de sal dat verfolgen an uns Domdecken und Capittel vorschrevent zu erkennen geben, und als dan sollen und wollen wy dat dem Herren to erkennen geven seine G. in dem besten und in soeglichste, dat wy konnen tho und erwissen, dat solches van ime und den synen binnen einer Monat off seß wecken tom lengsten offtgestalt, und dat Privilegium gehalden werden, und darup synd wy vor deraverkommen, und hebben

geschlotten dat sollen wessen van dem Capittel twe und van Edelmanne, Ritter und Knegte achte uth vier Orden dieses Landes, uth itligen Orde twe, also gestalt van Macht und Rykedom, dat sie dem Lande tho Ehren und tho Willen umb dat gemeine Beste beryden und bearbeiden, als hiena geschreven stehet. Und der achte sollen twe wessen, de Edlen Herren Berndt Greve tho Bentheim, als ein Vormunder van wegen der Herschup van Stenvorde, und Hinrich, Herr tho Gemen vorgemelt, und de twee sollen vort seß ander tho sick nehmen, na Rade des Landes, und vier Orden dieses Landes hierna benoempt, nemblichen van der Nienborch, Herrn Gerdt van Keppel van der Steuern, Herren Gerdt Morrien van der Beueren, Herman Schmisinck uth dem dreine, Dirick van der Recke, uth Embland, Rolaff van Langen und van dem Braeme. Gossen van Raesfeldt, und off der welche verstorben, so sollen die Lebendigen Macht hebben einen anderen weder tho setten, in des doden Stede, ock sal de Stadt Münster dar tho hebben twe van oeren Freunden, werdt dan Sacke, dat de Herr sich nit lete underwiessen van uns Domdecken und Capittel off kan unsen Freunden in maten vorgemelt, also dat seine G. offt die seine, dat Gebreck tegen dat Privilegium nit affem stelden, so sollen und willen wy van Stund an, to gesennen des geimen, de also dan Gebrock hedde, de achte benompte uth den vier Orden by uns schriven, und Freunde der Stadt Münster darmede laten bey kommen, dan Wort sementlich tho ryden by den Herren, und jnen tho underwiessen, mit dem besten dat men kan, soll Gebreck binnen einer Monath na der Gesinnung vorgemelt nach offtgestalt, und dat Privilegium gehalden werden und off dat nit helpenen möchte, alsdan sollen wy Domdecken und Capittel, und Stadt Münster vorgemelt vort unvertoget, dat gemeine Land verschriven up eine gebohrliche Stede, dar man des overkumpt, dar dan eindrechtlichen tho overkommen mit malck anderen, den Herren darto tho holden, und tho underwiessen, dat dat Privilegium, und seine Loffte geholden, und dat Gebreck von ime off den synen, affgestalt, und die Schade von der twegen geschehen, dar des tho doende wurde, gerichtet wurde, und werd ock Sake, dat wy Domdecken und Capittel vorgemelt Gebreck hedden, dat mogen wy brengen an die Benompte vorgemelt, und Freunde der Stadt Münster, dat die den Herren solcks ock tho werden offgestalt underwiessen: Schege daß nicht, alsdenn sollen wy Domdecken und Capittel und Stadt Munster vorgemelt dat Land schreyven bey ein und mit dem Lande darbey vorfahren, den Herren aff die seine to unterwissen, dat aff tho stellen, in maten vorgemelt, ock ist man overkommen, offt die Here gebreckt hedde tegen syne Undersaten, dat syne G. dat sal tho kennen geben synen Capittel, den tho underwiessen, sich geborlich darinnen hebben, konnen sie des nicht gedoen, so sollen se dat den anderen Benompten to kennen geven, ock darbey vortfahren, allet in maten vorgemelt, und offt dat jemand wehr von den Benompten, so sal man dat den andern tho kennen geven, und in gleicher Maten als vorgemelt ist, darby fortfaren, ock synt wy samptlichen und eindrechtlichen overkommen, und geschlotten, dat der Herr nyne andere Rhede anneme, dan uth synen Lande, und ock off jeman ist disser Eindracht begreypen tho jeniger Tydt daraff trede, und sich so van den gemenen Lande toge, dat de darum sin Euentuer stae, wäre oick jemand in dieser Eindracht benompt, nicht mede an besegelde, so sal dat doch under uns allycke vest blyven, und geholden werden, allet sonder Arglist, und want dan alle disse vorgemeldte Stücken, Puncten und Articulen uth Urbar und Nattigkeit des gemeinen Landes, wie vorgemeldt is, verrhamet, und geschlotten sind, und wy alle sementlich vorbenomt, deß also in maten vorgemelt averkommen sind, befulbardet und belohvet hebben, dem also na tho gaen, tho doende, und do folgen, und ten ewigen Dagen, vermittelst uns, unsen Nakemlingen, und Erven, darby tho blyven, und dat also malck anderen stede und vast und wal tho holden gelavet hebben, sunder Argelist und Geferde. Deß in Tüchnisse und ewigen Dechtnisse der Warheit hebben wy Domdecken und Capittel uns Capittels Siegel vor uns und unse Nakomlinge, und wy Edelmanne und Ritterschafft verbenomt malck unse Insegele vor uns und unse Erven, und wy gemeine Borchmans thor Nienborch und thor Vechte uns Borchmans Siegle, in Namen und von wegen der gemeiner Ritterschafft und Borchmans vorgemelt, und wy Borgermeister und Rhade alle vorgemeldt unser Städe Siegele vor uns und unse Nakomlinge wetlich an diesen Brief gehangen, und doen hangen. Gegeven in den Jahre, unsers Herren, dusend veerhundert seß und sestig, und up Sunte Vincentius-Dage.

VIII.

Vergleich zwischen Bischoff Heinrichen zu Münster und Graf Everwein zu Bentheim über verschiedene Puncte, de Anno 1488.

My Henrick von Gotts Gnaden, Bischop to Monster, und der Hylgen Kercken to Bremen Administrator, doen kundt, als wy op data dasses Breves mit den Ehrbarn und Ehrsamen

samen unsen liben andachtigen und getrewen Domdecken und Capittele unser Kercken, Burgermeister und Rade unser Stadt Munster, Edelmans Ritterschap und gemeine Stede unses Stichts van Munster to Walvart unser Untersathen und des gemeinen Besten, unne des na beschreven Puncte to overschrecken up t Laerbrock hadden doen verschryven; So bekennen wy vor uns und unse Nakommelinge, dat wy up derselben dachfordt mit dem Edlen unsen leven Neben, Rade unde getruwen Herren Everwin, Graven von Bentheim und Herrn to Stenvorde unsen Capittel, Ritterschap und Stenden unses Stichts vorgemelte desse nachbeschevene Puncte in unsen Stichte sunder avertredde vestlichen to holden eindrechtiglichen heben ingesatt und geschlotten: Ten ersten, dat de Ordinanz des Payements in unsen Stichte van Münster van unser unthesaten Geistlich und Weltlich dat anstaende Jaer van Pingsteren an bes weder to Pingsteren, sunder Wedderseggen, unde by Pöne darup gesatt, vestlycken sall werden gehalten in aller mate als de tho Dortmunde dorch des Ehrwürdigsten und Hochgebohrnen Fürsten, Herren Hermans, Erts-Bischoffs zu Cölln, Herrn Conraden, Bischop to Ossenbrügge, Hrn. Johans, Hertzogen van Cleeke und ock unsen geschickeden und deputerden Reeden und Freunden, und etzlicken anderen geschloten und ingesatt ist, und als men nu to Pingsteren nest kommen in allen Kerspelkercken unses Stichts van Munster na Munsterschen Sate und Ordinanz verkundigen werdet, und dan vort to Pingsteren over ein Jaer daernegst kommend, als man to Dortmunde des Maendags na den Sundags Misericordia des negstkommend, dar wy dan etliche unse Reede und Fründe wiederschicken sollen, mit to doen der fürgeschlagenen Herren Reeden insatten und ordineren werdet, unde dit allent na vermogent des besegelden Offscheides des halven lates to Dortmunde gemacket unde beredet. Ten anderen, up dat sich de eine Schuldner van den anderen gutlicken möge schlyten, und desse Ordinance deßhalben sunder Inbrocke mögen werden geholden, is van vorrissinge des Payements van Betalinge der Marck Renthe und ock sich van anderen Schulden bedingt, dat de Marck Renthen de gekofft syn, binnen und benedden syff und twintich Jaren, unde sint den tyden, dat de golden Rynsche Gulden syffein Schillinge to Gelden plach, da nemlich van dem Jare, so men schreff dusend verhundert dree und sestig, mach gelöset werden van den jenen de Löse-Breve darup hebben, und dat doen willen binnen vyfft und twintich Jahren, na data deses Breves erst kommend mit sodaene Payemente und na Gewerde des Golden-Guldens als tydlick genge und geve was, in den Jaren do de Renthe gekofft wort, item Schulde van versetener Pennincks-Schilling und Marck-Renthe current Gulden, und des Gelycks van Koopmanschap, alse Botter, Kesse, Want, Wyne unde anders aff Borgtall dat verschenen, und man 100. schuldig geworden ist, sall man mogen bezahlen binnen dreyen Jahren negstkommendt, indem de Schuldeners sick so lange darmede lyden und dulden willen mit Payement und na Gewerde, als es ver Tydt up data des Breffes, und beß an desse Insatte genge und geve gewest is; item, Schulde aff Tins van Lande aff Kempen oder Garden-Hair to Jahr mahl gewinnen, sall man de Jaermal uth daraff betalen mit sodaenen Payemente aff mit Gewerde, als genge und geve was in der Tydt, do dat Gewin geschahe, item, up de Marck-Renthen de gekofft syn up newe wedderlose aff wederkoep binnen de vorgeschreven syff und twintig Jahren, is nemlich van dem Jaere an, do men schreff dusend verhundert dre und sestig, so do de golden Rynsche Gulden golt syfftein Schillinge is men overkomen und verdragen, dat man de Marck sall mogen betalen mit enen golden Rynschen Gulden, ten wehre saecke de Wederkoep ene Gnade enthalde, der sall de jenne, de de Renthe loesen wolde gebruicken, hiebin uthgescheede Erfftael, Erffnisse und Pantschap, de in dessen Puncte nicht begrepen sallen syn, item, so de beordete Geistlichkeit in den Cloestern in unseren Stichte van Münster Dagelick beyde in Mönneken, Nunnen, Begynen und Sastern sehr werdet gestrecket und merckligen in tale, in Rychdohm und Erffnüsse und in wertlichen Gudern wassen und vornehmen Nalaten, Erffnisse und Güdere erer Olderen, Bründen und Magen to Boren und Erfffolgere to der Nalahten, Güderen so seyne als de anderwärtige Erve dadorch unse Ritterschap und Undersaten in mercklichen Hinder- und Verderffnisse kamen, und den lasten so to förchten und to besorgen, dat de erfflicke Güder in der geistlicher Luide Handen solle komen, daruth dan wy und unse Nakomelinge unser Denste van Armoth unser Ritterschap und Undersathen, unse Land to beschädden und to beschermen, sollen mothen entbehren, dat unse Leude und Undersaethen eine ewige Verderffnisse solte seyn, umb solckes to behinderen, und darumb einen Verfanck to macken, heppen wy darup mit rypen Rade geschlotea, und sin des mit den unseren overkomen und vordregen, dat beordete geistliche Lude, als Müncke, Nunnen, Begienen aff beordede Susteren, de sick to enen geslicken Leven unde Vergadderung gegeven hebben, in unsen Sticht, Stede, Dorperen und Geberden, eyne erfflicke Gudere, wo en de ock na doode erer Elteren, Fründe und Magen ankommen

kommen off anfallen mogten, als Erfffolgers nicht bören en ſolle, anders dan ſo velle ſe des nach Land-Rechte doen mogen; item, ſo unſe Underſaethen faſt vele mit uthlandiſchen Mandaten werden beſchwert, und de eine den anderen mit uhtlandiſchen Mandaten trecket in uhtheimbſchen Gerichte, to Hinder und Schaden unſer Underſaeten, hebben wy um ſolckes vort mehr to verhöden, daruy geſchloten, dat men in unſeren Stichte van Münſter nyne uthländiſche Mandata ſall tolaten noch verkundigen, ten ſye dan de Sacken erſten vor unſen Gerichte ſie uthgedregen, und durck Appellation an ein höger Gerichte devolveert, wanner ſulckes geſchehen und kundig iſt, ſoll man nochtans de Mandata darup decernert nicht verkundigen, ten ſye dan van unſen Official off Segeler ſyn togelaten, und wan er mit erer Handſchrifft offt Signet getekent; Deſe vorgeſchreven Puncte und Articulen ſollen van unſer Underſaeten ſunder Indracht und Wedderſeggen ſtede und feſt werden geholden, indem die vorgeſatte Ordinanz des Payementz einen Fortgang kreege, und ſtaen blyſe, geſchehe das nicht, und de Ordinanz nynen Fortgang en krege, nnd nicht ſtaen bleve, ſo ſall deſe Vorſchrivunge und Verſegelunge machtloß, unbündig nnd van nyner Werde ſyn, ſunder Argliſt. Duſſes in Oirkonde hebben wy unſe Segel hirunden an doen hangen, und wann deſſe Puncta für ſamliken und beſonderen in Beywesen unſer Domdekens und Capittels der Kercken, Everwins, Graven von Bentheim und to Stenvorde, und der gemeinen Stede des Stichts van Munſter depudeerten Frunden, up den Laerbrock beſchlohten und ingeſatt ſyn, ſo hebben wy Domdeken und Capittel und Everwin vorgeſchreven, und ock wy von Raeßfelde, Godert Ketteler, Ritter, Sander Droſte, Marſchalck, Jaſper van Ohr, und Berndt van Mervelde, Burgemeſter und Rath der Stadt Munſter, wegen der Ritterſchap und Stede des vorgemelten Stichts, unſe Segele thor Oirkunde hermede angehangen. Gegeven in dem Jaer unſers HErren duſend veerhundert acht und achtentich, des Mondags nae dem Sundage Exaudi.

(L.S.) (L.S.) (L.S.) (L.S.)
(L.S.) (L.S.) (L.S.) (L.S.) (L.S.)

IX.

Vertrag zwiſchen Herren Bernhardten, Biſchoffen zu Münſter, und Herren Burgermeiſter und Rath der Stadt Münſter, der Appellationen **halber,** de Anno 1563. **befindet ſich in des Teutſchen Reichs-**Archivs Part. Special. **unter den Geiſtlichen Fürſten,** pag. 553.

X.

Vergleich zwiſchen Biſchoff Johanne **zu Münſter und Gräfin Annen zu Tecklenburg und Bentheim, allerhand beſchwerlicher Irrungen und Mißverſtands, und ſonderlich der Geiſtlichen** Ordinari Jurisdiction **des Hoch-Stiffts Münſter halber gegen die Inhaber des Hauſes Steinfurt, und der vier Kirchſpiele Steinfurt, Borchhorſt, Laer und Holdhauſen,** de Anno 1569.

Zu wiſſen: Nachdem ſich zwiſchen dem Hochwürdigen in GOtt Fürſten und Herrn, Herrn Johann, Biſchoffen zu Münſter, Adminiſtratorn der Stiffter Oßnabrück und Paderborn meinem gnädigen Herrn, von wegen gerührtes Stiffts Münſter, an einem, und der Wohlgebohrnen Frauen, Frauen Annen Gräffingen, zu Tecklenborg und Bentheim, Frauen zu Steinfurt, Rhede und Wevelingshöfen, Wittiben, als angebohrnen und durch die Römiſche Käyſerliche Majeſtät, unſeren allergnädigſten Herrn, beſtättigte Vormünderin ihres minderjährigen Sohns, Herrn Arnoldt, Grafen zu Bentheim und Steinfurt, und weſentliche Verwalterinne der Regierung und Güter deſſelben, am anderen Theil allerhand beſchwerliche Irrung und Mißverſtand, und ſonderlich der geiſtlichen Münſter-ordinari-Jurisdiction halben, gegen die Einhabere und Beſitzere des Hauſes Steinfurt, und der 4. Kerſpelen Steinfurt, Borchorſt, Laer und Holdhauſen, desgleichen der Land-Schatzung über gerührte vier Kerſpele, ſampt den Baurſchafften, Hopingen, Eckröde, Wiſch, Oltendorff, Stätten, Dorff und Berleue erhalten.

Derowegen etwa Frantz, Biſchoff zu Münſter, und Herr Arnoldt, Graf zu Bentheim und Steinfurt, Hochlöblicher und Chriſtlicher Gedächtniß, an das Käyſerliche Cammer-Gerichte zu Recht erwachſen, und bis daher daſelbſt gerichtliche Handlung darüber gepflogen worden, und noch unerörtert verblieben.

Und aber ſolche angeregte Pfenne und Irrungen nun etliche mahl, in gütliche Communication und Handlung gezogen; So ſeynd dieſelbige Gebrechen nach lang gehaltenem Bedacht und zeitlichem Rath, Poch- und Wohlgedachte beyderſeits Partheyen, auf nachfolgende Mittel

Mittel und Wege vereinbahret, verglichen und vertragen.

Und erſtlich, daß Wohlgedachte Gräfinne ſtatt ihres Sohns, Graf Arnolden, als ietzo Inhaberin gedachtes Hauſes, und deſſelben Erben und Nachkommen, auch die Einwohnere der Stadt Steinfurt, der Münſteriſchen Officialis ordinarii Jurisdiction befreyet ſeyn ſollen; Es wäre dann daß ſie ſich derſelben austrucklich vor dieſer Zeit unterworffen hätten, oder hinfürter unterwerffen würden, uff dieſen Fall ſollen ſie demſelben Gericht und Proceſſen gehorſamen, und zu iederzeit würckliche Execution über ſich geſtatten; Wie auch die geiſtliche Perſonen, mit ihren Beneficien, Leuten und andern geiſtlichen angehörigen Gütern, auch matrimonial und abſolutiones Juramentorum belangende für und unter die Münſteriſche ordinari-Jurisdiction gehören und verbleiben ſollen, doch daß die Leute in gemeinen Civil-Sachen, wie ſonſten im Stifft Münſter gebräuchig, auch bey dem Weltlichen Gericht in gemeldten Kerſpele Jure præventionis mögen beſprochen werden;

Belangend die vier Kerſpele (nemlich) Steinfurt, auſſerhalb der Burg und Statt, wie dieſelbe ietzo in ihren Ringmauren und Gräfften gelegen.) Borchhorſt, Laer und Holthauſen, darunter die Kerſpels-Kirchen und Johanſer-Hauß, als auſſerhalb der Stadt auch gelegen, mit begriffen, und gemeint ſeyn ſollen.

Und dann den Bauerſchafften, ſo mit im Ampt Rußkaw gelegen und obgenannt ſind, diſelbe ſollen berührter Münſteriſchen ordinari Jurisdiction in geiſt- und weltlichen Sachen unterwürfflich ſeyn und bleiben; Auch den erkennten Proceſſen und Urtheilen würckliche Folge thun, und im Fall ſie oder auch die andere obgerührt, und in gedachten Fällen ſich darwider ſtreben und ungehorſam ſeyn würden, alsdenn ſollen die Inhabere des Hauſes Steinfurt zur Zeit, und deren Befelchhaber, Richter und Diener gerührte erkante Proceſſen und Urtheile zur würcklichen Execution bringen. Da auch gedachte Inhaber, Befelchhaber, Richter und Diener, darin ſäumig ſeyn würden, ſollen und mögen ſie durch die ordinari Gericht, und mit gebührender Execution darzu gezwungen werden;

Jedoch im Fall Profan-Sachen erſtlich für dem weltlichen Gerichte daſelbſten in den vier Kerſpelen, auſſerhalb der Statt zu Recht anhängig gemachet wären, und daſſelbige, wie ſich gebühret, dargethan, daß der Official- und Ordinari-Richter der Prævention ſtatt geben, und dem weltlichen Gericht ſeinen Fortgang unverhindert laſſen ſoll;

Wie auch gemeldte Steinfurtiſche den Archidiaconis an ihrer Jurisdiction und Gerechtigkeiten keine Verhinderung zufügen, noch daſſelbe durch iemanden zu geſchehen geſtatten ſollen; Jedoch den freyen Stuels-Gerichten und deren Gerechtigkeiten, nach Einhalt Ertz-Biſchoffen Hermans, Churfürſten zu Cölln, Reformation unabgebrochen.

Was dann die Land-Schatzung betreffen thut, iſt bewilliget und vertragen, daß von allen Schatzungen, ſo im Stifft Münſter gewilliget, wolgedachte Gräfin, als Inhaberin des Hauſes Steinfurt, an ſtatt ihres Sohns, Graf Arnoldten, wie gerührt, und deſſelben Erben, aus angeregten vier Kerſpelen und Baurſchafften, ein Theil, und der Stifft Münſter zwey Theile, ſolcher Schatzung haben ſollen, auch ſolche Schatzungen in gerührten Kerſpeln und Baurſchafften durch beyderſeits Verordnete ausgeſetzt, und zu eines jeden Anpart unhinderlich aufgenommen, und die Wiederſetzende und Säumige darzu gewöhnlicher Weiſe angehalten, und zu Gehorſam gebracht werden ſollen; Jedoch daß hiemit die Willkom-Schatzung Charitativum ſubſidium, auch die geiſtliche Schatzungen nicht begriffen ſeyn, ſondern dieſelbe mein gnädiger Herr zu Münſter hochged. und deren Nachkommen am Stifft Münſter allein genieſſen, uffheben und behalten ſollen.

So ſollen auch die bißhero verſchienene, und bey den Eingeſeſſenen angezogener vier Kerſpelen allen, auſſerhalb des Hauſes und der Statt Steinfurt, wie erſtgedacht, reſtirende Willkom, Charitativa Subſidia, geiſtliche und andere im Stifft Münſter eingewilligte Schatzungen, nach dieſer Ordnung, und was beyderſeits uffgehoben, und genoſſen werden, doch damit dieſelbe Eingeſeſſene durch dieſe vollkommene Uffhebung in endlich Verderben nicht geſetzt noch beſchweret würden; So ſollen durch ſie von allen hiebevorn mehrfältig eingewilligten Schatzungen nicht mehr als 3000. Rthlr. mit und neben den vorigen Willkommen, Charitativen Subſidien, und dann den jüngſt beſchloſſenen und publicirten gedubbelten Kerſpel-Satzungen, ingebracht, und bezahlet werden, und was übrig, ihnen aus beſonderen Gnaden und Gunſten hiemit nachgelaſſen und geſchenckt ſeyn und bleiben.

Die gemeine Münſteriſche Edicten und Mandaten, ſo uff gemeinen Müntz-, Land- und Außſchuſſes-Tägen insgemein zu publiciren, für gut angeſehen und gewilliget, ſollen in gerührten vier Kerſpelen und Baurſchafften, vor den Paſtoren und Kirchen-Dienern angenommen, und unverhindert abgekündiget, und denen gehorſamet werden, auch ſonſten zu anderen Fällen Ihro Fürſtl. Gnaden, derſelben Nachkommen, und Stifft Münſter an derſelben habenden Recht und Gerechtigkeiten keine Verhinderung noch Abbruch geſchehen.

Item, dieser Vertrag soll biß zu des jungen Grafen 25. jährigen Alter gehalten werden, und da dann Hochgedachten meinen gnädigen Herrn, Seiner Fürstlichen Gnaden Nachfolgere, und Ihrer Gnaden Nachfolgeren, und Ihrer Fürstlichen Gnaden Stiffts-Ständen, oder Ihme jungen Graffen, oder seinen Erben in den nechstfolgenden vier Jahren diesen Vertrag zu halten ferner nicht gefällig, daß alsdann beyde Theile sich dieses beredeten Vertrags nicht sollen gebrauchen, noch in einigem Wege dessen behelffen, sondern die Sach am Käyserlichen Cammer-Gerichte und sonsten in dem Stand, wie dieselbe ietzo seyn und befunden werden, zu reassumiren, und der Gebühr nach zu continuiren, Macht haben, und daß dagegen keine Præscription, oder Exception, sonderlich oder nachtheilig seyn, oder zu dem End fürgeworffen, oder gebraucht werden solle.

Doch so viel die obgedachte unterschiedliche Schatzungen anlangen thut, die sollen und mögen nach obgedachter Maß, doch ohn Nachtheil eines jeden habenden Recht und Gerechtigkeit biß zu Erörterung Rechtens, von beyden Theilen uffgehoben und eigenommen werden.

Im Fall aber der eine oder andere Theil in gemeldter Zeit diesen Vertrag nicht widerruffen würde, so soll derselbige hiemit für beständig und kräfftig zu ewigen Zeiten gehalten, und nichts destoweniger durch wolgedachten Graffen, oder seine Erben uff Hochgedachten meines gnädigen Fürsten und Herrn von Münster, und der Nachkommen Erforderen, ferner besiegelt werden.

Und nachdem dann obgeschriebene Puncten alle dermassen, durch beyde hoch- und wolgedachte Partheyen, nach ferneren gehabten Bedencken endlich beliebet, gewilliget und verabschiedet worden; So haben demnach zu dessen Zeugnüß, auch mehrer Sicherheit und Bekräfftigung solches Vertrags, hochernenter mein gnädiger Herr Bischoff zu Münster, und dann Ihrer Fürstlichen Gnaden Erwürdig Thum-Capitul der Kirchen daselbsten an einer, und für der wolgedachten mein gnädige Frau von Bentheim und Steinfurt an der andern Seiten, diesen gütlichen Vertrag und Abschied besiegelt. Geschehen im Jahr 1569. am 21. Junii.

XI.

Pabsts Pauli V. Indultum, die Wahl eines Dom-Probsts zu Münster betreffend, de Anno 1618.

PAulus Episcopus, Servus Servorum DEI. Ad perpetuam rei memoriam, cunctis orbis Ecclesiis divina dispositione Præsidentes, ad ea, per quæ Ecclesiarum quarumlibet, præsertim Cathedralium insignium & dignitatis inibi obtinentium status prospere dirigitur, earumque quieti & indemnitati consultior, propensis studiis intendimus, & desuper cum a nobis petitur, opem operamque efficaciter impendimus, prout Ecclesiarum & personarum earundem, rerumque & locorum qualitatibus debite perpensis conspicimus in Domino salubriter expedire. Exhibita siquidem Nobis nuper pro parte dilectorum filiorum moderni Decani & Capituli Ecclesiæ Monasterien sis petitio continebat, quod præposituram dictæ Ecclesiæ, quæ inibi dignitas post Pontificalem major existit, pro tempore obtinenti inter alia suæ curæ & sollicitudini ratione ipsius Præposituræ commissa consilium & curam in rebus, bonis & Juribus Capituli, Canonicorum, mensæ Capitularis, Vasallorum, Subditorum & Ministrorum dictæ Ecclesiæ tuendis & conservandis, aliisque negotiis pro tempore emergentibus præstandi onus specialiter incumbit, ab immemorabili tempore Decanus & Capitulum ejusdem Ecclesiæ unum de numero & Consortio Canonicorum & Capitularium, actu Præbendatorum existentem, ac virtute & meritis, rerumque usu & experientia præditum in ipsius Ecclesiæ Præpositum ad dictam Præposituram, dum vacat, eligere consueverunt. Etsi super jure seu consuetudine eligendi hujusmodi, sub prætextu, quod dignitates in Cathedralibus Ecclesiis post Pontificalem majores juxta concordata, dudum inter Sedem Apostolicam & Nationem Germanicam inita, seu consuetudines, & regulas Cancellariæ Apostolicæ, vel alias, dictæ Sedis dispositioni sint reservatæ, perturbarentur, litesque & controversias sustinere cogerentur, graviaque exinde incommoda dissidia & scandala in maximum Ecclesiæ & Præposituræ prætactarum earumque status detrimentum & dispendium non sine seditionis periculo succedere possent. Quare pro parte moderni Decani & Capituli prædictorum nobis humiliter fuit supplicatum, quatenus Præposituræ prætactæ felici successui consulere, ac incommodis & scandalis, aliisque præmissis opportune providere de benignitate Apostolica dignaremur. Nos igitur, qui honestis petentium votis benigniter annuimus, eaque favoribus prosequimur opportunis, modernum Decanum & singulas personas Capituli hujusmodi a quibusvis excommunicationis, suspensionis & interdicti, aliisque Ecclesiasticis sententiis, censuris & pœnis

pœnis a jure, vel ab homine, quavis occasione, vel causa, latis, si quibus quomodolibet innotati existunt, ad effectum præsentium duntaxat consequendum harum serie absolventes & absolutos fore censentes, hujusmodi supplicationibus inclinati moderno ac pro tempore existenti Decano ac Capitulo prædictis, ut vacatione dictæ Præposituræ per cessum, vel decessum, seu privationem, aut aliam quamvis dimissionem, vel amissionem illam nunc & pro tempore obtinentis, seu alias quovis modo, & ex cujuscunque persona extra Romanam Curiam, in quibuscunque mensibus tam Sedi Prædictæ per quascunque constitutiones Apostolicas, seu dictæ Cancellariæ regulas vel literas alternativarum, aut dicta concordata specialiter vel generaliter reservatis, seu ordinariis collatoribus per regulas seu constitutiones, aut literas alternativarum hujusmodi seu quæcunque alia privilegia & indulta Apostolica a nobis concessis & in posterum concedendis, seu jure ordinario, vel alias quomodolibet & competentibus & competituris, deinceps quandocunque occurrente, ipsi Decanus & Capitulum personam habilem & idoneam ex dictis Canonicis Capitularibus, aut Præbendatis in Præpositum ejusdem Ecclesiæ ad Præposituram hujusmodi sic vacantem juxta SS. Canonum & Concilii Tridentini dispositionem eligere libere & licite valeat, ita tamen, quod electio ipsa per Decanum & Capitul. prædictos intra triginta dies, a die notæ in Monast. Civitate vacationis hujusmodi fieri debeat, & persona sic ab eis electa intra sex menses electionem eandem immediate sequentes, seu saltem promotionem Præposituræ hujusmodi a Romano Pontifice pro tempore existente petere & obtinere, literasque Apostolicas desuper in totum expedire omnino teneatur, nec interim in ejus Præposituræ, illiusque bonorum regimine & administratione, ac fructuum perceptione nullatenus se immiscere præsumat, alioquin Præpositura hujusmodi vacet & vacare censeatur eo ipso, ac de illa per dictam sedem duntaxat libere disponi possit perpetuo, sine tamen jurium, obsequiorum, juramentorum & aliorum dicto Episcopo pro tempore existenti præstari forsan solito seu debitorum præjudicio. Apostolica auctoritate, tenore præsentium, concedimus & indulgemus, sicque statuimus & ordinamus, decernentes quascunque collationes, provisiones, commendas & alias dispositiones de eadem Præpositura præter & contra formam ac tenorem concessionis indulti, statuti & ordinationis hujusmodi & cum illorum speciali & expressa derogatione deinceps quibusvis personis faciendas & cum inde secutis quibuscunque nullas & invalidas, nulliusque roboris & momenti fore & esse, ac pro nullis & infectis haberi & censeri, nullumque per eas jus vel possidendi titulum cuiquam tribuere, neque personis ad ipsam præposituram canonice & infra tempus præscriptum electis, & ab ipso Romano Pontifice confirmatis, seu ut præfertur, provisis ullum omnino præjudicium adferre, ac ita præmissis omnibus & singulis per quoscunque Judices ordinarios, vel delegatos & causarum Palatii Apostolici auditores, ac Sanct. Rom Eccles. Cardinales & de Latere Legatos dictæque sedis Nuncios judicari & diffiniri debere. Irritum quoque & inane sin secus a quoquam, quavis authoritate, scienter & ignoranter contigerit attentari, non obstantibus regulis, constitutionibus, ordinationibus, concordatis, aliisque præmissis, nec non dictæ Ecclesiæ & juramento & confirmatione Apostolica, vel quavis firmitate alia roboratis statutis & consuetudinibus cæterisque contrariis quibuscunque. Nulli ergo hominum liceat hanc paginam nostræ absolutionis, concessionis, Indulti, Statuti, ordinationis & decreti infirmare, vel ausu temerario contraire; Si quis autem hoc attentare præsumpserit, indignationem omnipotentis Dei & Beatorum Petri & Pauli Apostolorum ejus se noverit incursurum. Datum Romæ apud S. Mariam Majorem, anno incarnationis Dominicæ millesimo, sexcentesimo, decimo octavo, septimo Idus Novembris, Pontificatus nostri Anno quarto decimo.

XII.

Käysers Ferdinandi III. Decretum an Chur-Maynz, das von dem Hoch-Stifft Münster gesuchte Votum und Session im Fürsten-Rath, wegen der Burggrafschafft Stromberg betreffend, de Anno 1653. **ist in des Teutschen Reichs-Archivs** Part. Special. Continuat. I. **unter dem Hoch-Stifft Münster,** pag. 211. **vorhanden.**

XIII.

Vertrag zwischen Herren Christoph Bernharden, Bischoffen zu Münster, und Herren Burgermeister und Rath, auch Aelter- und Meister-Leuten der gesammten Gemeine der Stadt Münster, wegen einiger Mißverständnisse und Streitigkeiten, insonder-

sonderheit über des Herren Dom-Dechants von Mallingrot Suspension entstandenen Tumults, de Anno 1655. siehe in des Teutschen Reichs-Archivs Part. Special. unter den Geistlichen Fürsten, pag. 554.

XIV.

Vergleichs-Puncten zwischen Herren Christoph Bernhardten, Bischoffen zu Münster und Herren Bürgermeister und Rath, wie auch Aelter- und Meister-Leute, und sämtlicher Gemeinheit der Stadt Münster, einiger schweren Streitigkeiten halber, de Anno 1657. siehe loco antea citato, pag. 556.

XV.

Decisiv-Urtheil des Käyserlichen Reichs-Hof-Raths, worinn der Stadt Münster, Bischoff Christoph Bernharden zu Münster, als ihrem Landes-Herren, gehörige Parition zu leisten, auferleget, auch ihm die Landes-herrliche Obrigkeit darüber zuerkannt worden, de Anno 1659.

IN Sachen sich haltend zwischen Bürgermeister und Rath der Stadt Münster und ihren Lands-Fürsten, Herrn Christoph Bernhard, Bischoffen zu Münster, seynd die an Seiten der Stadt übergebene positiones und Weiß-Articul als unerheblich nicht zugelassen, und die solcher und ander Ursachen halben gebetene Commission abgeschlagen, darauf die Sach von Amtswegen für beschlossen angenommen, und allem Fürbringen nach, zu recht erkant, daß Bürgermeister und Rath das in actis eingeführte Jus præsidii zusamt dem Jure clavium, portarum, vallorum, murorum und Symboli, seu tesseræ militaris, in der Stadt Münster nit erwiesen, sondern des Herrn Bischoffen, als ihres Land-Fürsten und ordentlicher Obrigkeit præsidium militare, so offt es Ihre Fürstliche Gnaden für nothwendig erachten, unweigerlich einzunehmen, und Ihre Fürstliche Gnaden derentwegen keinen Eintrag oder Verhinderung zu thun schuldig seyn sollen, die Unkosten aus beweglichen Ursachen gegen einander compensirend und vergleichend. Signatum Wien unter Ihrer Käyserlichen Majestät aufgedrucktem Secret Insiegel den 9. Julii 1659.

Georg Ulrich, Graf zu Wolckenstein.

Reinhard Schröder.

XVI.

Vergleich zwischen Bischoff Christoph Bernhard zu Münster, und dem Fürstlichen Hause Oranien, wegen einiger Schlösser, Städte, Flecken und Dörffer, de Anno 1659. ist in des Teutschen Reichs-Archivs Part. Spec. Continuat. I. unter dem Hoch-Stifft Münster, pag. 212. befindlich.

XVII.

Revers und Gelöbniß Bürgermeister und Raths, ingleichen Aelter- und Meister-Leute und Gemeinde der Stadt Münster, so sie Herren Christoph Bernhardten, Bischoffen zu Münster ausgestellet, und nicht nur gegen ihn, sondern auch seine Successores sich, wie getreuen und gehorsamen Unterthanen gebühret, zu verhalten, de Anno 1661. stehet in des Teutschen Reichs-Archivs Part. Spec. unter den Geistlichen Fürsten, pag. 557.

XVIII.

Begnadigungs-Brieff und Erklärung Herren Christoph Bernhards, Bischoffs zu Münster, worinn er die Stadt Münster zu Gnaden annimmet, und alle Straffe und Ungnade gegen sie fallen lässet, de Anno 1661. ist loco antea citato, pagina 558. vorhanden.

XIX.

Clevischer Friede zwischen denen Herren General-Staaten derer Vereinigten Niederlande, und Bischoff Christoph Bernhard zu Münster, nebst dem Tractat zu Northorn, worinn dieser Friede in etwas erleutert worden, de Anno 1666. stehet in des Teutschen Reichs-Archivs Part. Special. Continuat. I. unter dem Hoch-Stifft Münster, pag. 215.

XX.

Vergleichs-Recess zwischen Herren Christoph Bernharden, Bischoffen zu Münster, auch Administratoren des Stiffts Corvey, und Herren Rudolph Augusten, Hertzogen zu Braunschweig und Lüneburg zu Wolffenbüttel, die Stadt Höxter betreffend, de Anno 1671. siehe in des Teutschen Reichs-Archivs Part. Spec. unter den Geistlichen Fürsten, pag. 559.

XXI.

Bischoff Christoph Bernhards zu Münster Mandatum wider die Herren General-Staaten derer vereinigten Niederlande, worinn er seine Unterthanen alle Correspondenz und Handlung mit denenselben verbothen, de Anno 1672. ist in des Teutschen Reichs-Archivs Part. Special. Continuat. I. unter dem Hoch-Stifft Münster, pag. 221. vorhanden.

XXII.

Capitulation der Ritterschafft von Ober-Yssel mit Bischoff Christoph Bernharden zu Münster, de A. 1672. befindet sich loco antea citato, pag. 222.

XXIII.

Friedens-Schluß zwischen denen Herren General-Staaten derer Vereinigten Nieder-Lande, und Bischoff Christoph Bernhard zu Münster, nebst einem absonderlichen Tractat zwischen dem Käyser Leopoldo, und jetzt ermeldtem Bischoffe, aufgerichtet zu Cölln, Anno 1674. stehet loco supra citat. pag. 223.

XXIV.

Allianz zwischen König Carolo II. in Spanien, denen Herren General-Staaten derer Vereinigten Niederlande, und Bischoff Christoph Bernhard von Münster, de Anno 1675. siehe loc. supra cit. pag. 229.

XXV.

Friedens-Tractat zwischen König Ludovico XIV. in Franckreich, und Bischoff Ferdinand zu Münster und Paderborn, aufgerichtet zu Nimwegen, de Anno 1679. ist loco supra cit. pag. 231. vorhanden.

XXVI.

Friedens-Schluß zwischen König Carolo XI. in Schweden, und Bischoff Ferdinand zu Münster und Paderborn, de A. 1679. stehet loc. supra cit. pag. 234.

XXVII.

Allianz, welche zwischen König Christiano V. in Dänemarck, Churfürst Friedrich Wilhelm zu Brandenburg, und Herren Ferdinand, Bischoffen zu Münster, im Mertz-Monat des 1682. Jahres geschlossen worden, befindet sich in des Teutschen Reichs-Archivs Part. Spec. Continuat. II. unter dem Chur- und Fürstlichen Hause Brandenburg, pag. 176.

XXVIII.

Defensiv-Alliance zwischen König Christiano V. in Dänemarck, Churfürst Friedrich Wilhelm zu Brandenburg und Bischoff Ferdinando zu Münster und Paderborn auf drey Jahr lang, de Anno 1682.

NAchdem der Allerdurchläuchtigste, Großmächtigste Fürst und Herr, Herr Christian der Fünffte, König zu Dännemarck, Norwegen, der Wenden und Gothen, Hertzog zu Schleßwig, Hollstein, Stormarn und der Ditmarsen Graf zu Oldenborg und Delmenhorst ꝛc. Wie auch der Durchläuchtigste Fürst und Herr, Herr Friedrich Wilhelm, Marggraf zu Brandenburg, des heiligen Römischen Reichs Ertz-Cämmerer und Churfürst, in Preussen, zu Magdeburg, Jülich, Cleve, Berg, Stettin, Pommern, der Cassuben und Wenden, auch in Schlesien, zu Crossen und Jägerndorff Hertzogen ꝛc. Und der Hochwürdigste, Hochgebohrne Fürst und Herr, Herr Ferdinand, Bischoff zu Paderborn und Münster, Burggraf zu Stromberg, des heiligen Römischen Reichs Fürst, Graf zu Pirmont und Herr zu Borckeloe ꝛc. bey sich erwogen, wie grosse Unsicherheit, Schade und Gefahr Ihrer allerseits Landen, wegen der ietzo weit aussehenden Zeiten, und fernerer begeblicher Gefahr zuwachsen könne, und wie sie aus angebohrner und schuldiger Landes-väterlicher Vorsorge verbunden, solchem bevorstehendem Unheyl nechst göttlichen Beystande nach allen ersinnlichen Kräfften und Vermögen zu begegnen und vorzubauen; So haben sie dienlam und nöthig erachtet, zu Ihr. und ihrer

Landen mehrerer Versicherung wider alle unziemliche Gewalt zu Beyhehaltung Ruhe und Friedens sich näher zu vereinigen, und eine auf gegenwärtige gefährliche Conjunctur gerichtete Defensiv-Allianz und Bündniß unter sich zu handlen ..... Ministros allerseits hierzu in Gnaden verordnet und bevollmächtiget haben, selbige auf gepflogene reiffe Berathschlagung, und nach beschehener allerseitiger Extradition und Auswechslung der Original-Vollmachten bis auf Ihr. Ihr. Ihr. Königlichen Majestät, Churfürstl. Durchlauchtigkeit und Hochfürstlichen Gnaden gnädigste Genehmhaltung und Ratification nachfolgende Puncte abgehandelt und geschlossen.

I. Erstlich soll diese Zusammensetzung und Defensiv-Allianz zu keines Menschen Beleidigung, oder Offension angesehen; sondern bloß zu Beschützung und Conservation allerseits hoher Herren Alliirten, deren Land und Unterthanen, auch sonsten habenden Jurium, wider allerhand Executions-Durchzüge, Quartier, Sammel- und Muster-Plätze Contributiones, Exactiones und Unterdrückungen, wie die Nahmen haben, und von weme und unter welcherley Prætext es geschehen und herrühren möchte, gemeint und gerichtet seyn.

II. Zu welchem Ende denn höchstgedachte Herren Confœderirte einander in rechten Vertrauen meinen, mit Rath und That dißfalls festiglich bey einander halten einer des andern Bestes befördern, Schaden und Arges warnen und wehren, über alle Begebenheiten, woraus Unruhe und Gefahr entstehen könte, auch was zu deren Abwendung gereichen möchte, fleißig und vertraulich communiciren und consultiren, auch nach ungleich mit einander gleichmäßige und solche Mesures nehmen wollen, welch dem Reich und dessen allgemeinen Ruhe und Sicherheit zuträglich seyn können, wie sie denn auch ihren auf Reichs- und Crayß-Tägen und sonst habenden Ministris anbefehlen werden, vertrauliche Correspondenz und Communication mit einander zu pflegen.

III. Es will ferner keiner der Herren Confœderirten einige Bündniß oder Pacta mit iemand, wer der auch sey, in Handlung nehmen, vielweniger eingehen, dadurch denen übrigen Herren Confœderirten, oder dero Alliirten directe, vel per indirectum einiger Schaden und Nachtheil zuwachsen könte; sondern wenn einem oder andern dißfalls oder sonsten von dergleichen Fœderibus offeriret und proponiret wird, soll er den übrigen vertraulich communiciren, auch dieselben nach deren Belieben in alle künfftige Fœdera mit einschliessen, und ihr Bestes nach Möglichkeit darin beobachten.

IV. Nachdem der Christenheit und absonderlich dem Römischen Reich im Fall gegenwärtige zwischen Ihro Käyserlichen Majestät und dem Reich eines und Ihro Königlichen Majest. von Franckreich andern Theils sich enthaltende Differentien in der Güte nicht beyzulegen, sondern sie zu einer allgemeinen oder particulier-Ruptur ausschlagen solten, ein gewisser Verderb, grosser Jammer, Greuel und Blutvergiessung vor Augen schwebet; So versprechen die Herren Confœderirten zu Abwendung und Verhütung solchen Unheils aller dienlicher Orten durch zusammen gesetzten Fleiß, wie bishero also auch hinführo die Consilia pacis zu recommendiren und zu urgiren, auch zu dem Ende sowohl bey denen deswegen specialiter angestellten Conventibus, als auch gemeinen Reichs- und Crayß-Versamlungen, wie nicht weniger sonsten bey den benöthigten Höfen unnachläßige Vermahnungen und Instanz zu thun, daß auf die in Vortrag gebrachte Conditiones, oder so gut man sonst Franckreich zu erhandlen, alle Mißhelligkeiten und Gravamina abgethan, und durch einen deutlichen beständigen ewigen Friedens-Tractat hingelegt werden möchten.

V. Solte aber, wider alle Zuversicht, durch vorerwehnte Consilia und wohlmeinende gute Officia derer hohen Herren Confœderirten der löbliche intendirende Zweck eines beständigen Friedens nicht zu erreichen seyn, sondern durch GOttes Verhengniß es zu einer Ruptur kommen, und einer oder ander deren Herren Alliirten sowohl vor, als bey und nach erfolgender Ruptur zu Behaltung des Friedens und Ruhestandes und Abwendung aller gefährlicher Enderungen im Römischen Reich zielende aufrichtige Intention und Ratschläge halten, oder sonsten von iemanden, wer der auch sey, in seinen Landen und Provincien, wie auch an seinen Rechten und Gerechtigkeiten, dem Instrumento Pacis und Reichs-Satzungen zuwider, ohne gegebene Ursache oder Zunöthigung beeinträchtiget und angegriffen, mit Werbungen, Muster-Plätzen und Zumuthungen gravirt, turbirt und verfolget werden, oder daß solches geschehen würde, gewisse Nachrichten verhanden seyn, solchenfalls wollen und sollen die übrige Herren Bundsgenossen sich dessen treulich annehmen, und demselben mit der in diesem Fœdere vereinbahrter Hülffe und Mannschafft zu assistiren gebunden seyn.

VI. Ferner ist hiebey abgeredet und gebunden, dafern, wider alles Verhoffen, auf ein oder ander Weise wider Ihro Königliche Majestät von Franckreich eine particular-Ruptur und ohne ein förmliches Reichs-Conclusum erfolgte, daß die Herren Confœderirte mit ihrem Reichs- und Crayß-Contingent darzu nicht concurriren, noch dardurch die kriegende Parthey verstärcken wollen, solte aber dergleichen Ruptur durch ein allgemeines Reichs-Conclusum resolvirt werden, bleibet es bey deme, was ieder der Herren Bundsverwandten sich hierüber schon anderwärts erkläret haben.

VII. Gleichwie aber die Herren Alliirte verschiedene Reichs-Fürstenthümer und Lande im Besitz haben, und die Meinung nicht ist, dieses fœdus auf alle solche und ausser Reichs gelegene zu extendiren, als werden an Seiten von Ihro Königlichen Majestät von Dänemarck das Hertzogthum Hollstein samt den Grafschafften Oldenburg und Delmenhorst: An Seiten Ihrer Churfürstlichen Durchlauchtigkeit zu Brandenburg, und Ihrer Hochfürstlichen Gnaden zu Paderborn und Münster aber alle disseit der Elbe gelegene Fürstenthümer, Herrschafften und Länder in vorberührtes Bündniß und mutuellen Schutz eingeschlossen.

VIII. Ferner haben sich höchstgedachte Bundsgenossen wegen des Quanti der leistenden Hülffe für dißmahl, doch ohne Consequenz und salva Imperii matricula dergestalt verglichen, daß Ihre Königliche Majestät von Dänemarck mit 350. zu Pferde und 1650. zu Fuß Seine Churfürstliche Durchlauchtigkeit zu Brandenburg mit 600. zu Pferd und 1800. zu Fuß Seine Fürstliche Gnaden zu Paderborn, wann sie solten von iemanden in Art. 5. bedeuteter massen attaquirt, oder beunruhiget werden, selbige aber hingegen auf gleichen Fall Seiner Königlichen Majestät und Churfürstl. Durchlauchtigkeit mit 300. zu Pferd und 900. zu Fuß assistiren und helffen sollen und wollen, wofern auch derjenige, welcher die Hülffe begehret, einige Dragoner verlangen solte, soll der Requirirte, wofern er damit versehen ihme damit an Hand zu gehen, und alsdenn zween Dragoner vor drey zu Fuß gerechnet werden.

IX. Solte diese verglichene Hülffe, zu Abwendung der dem beleidigtem zugestossenen Gefahr und Schaden nicht zureichend seyn, alsdenn wollen die Herren Bundsgenossen sich mit einander wegen derselben Verstärckung ad duplum vel triplum usque vereinigen, und die Hülffe iedesmahl nach Proportion und Gefahr determiniren und einrichten, wie dann auch in des Requirirenden Willkühr stehet, die stipulirte Hülffe entweder gantz, oder zum Theil zu begehren.

X. Ein ieder von den Herren Bundsgenossen ist schuldig, die stipulirte Hülffe sobald, als nach Gelegenheit der Lande möglich, und aufs längste binnen 8. Wochen a dato requisitionis, in des Requirirenden Lande, würcklich und ohne eintzige Aus- oder Wiederrede und Verzögerung, unter wasserley Prætext es auch seyn möchte, zu sistiren, dabey aber nicht verbunden, und deswegen mit dem attaquirenden Theil in Ruptur zu treten, iedoch bey demselben alle mögliche gute Officia zu des Beleidigten Satisfaction und Sicherheit nach äusserster Möglichkeit zu interponiren, es mögen aber solche Officia einigen Effect haben oder nicht, so bleiben die Requisiti nichts destoweniger schuldig, die verglichene Hülffe würcklich zu leisten, auch damit so lange zu continuiren, bis der beleidigte Theil in seinen vorigen Stand, worinnen er ante turbationem, vel invasionem gewesen, plenarie restituiret, der zugefügte Schade auch gebührend repariret und erstattet sey, es wäre denn, daß die Assistentes selbst überzogen oder vergewaltiget, und dieselbe zu ihrer eigenen Defension und Rettung der auxiliar-Völcker gantz oder zum Theil vonnöthen haben möchten.

XI. Bey erfolgender Conjunction bleibt dem commendirenden Officirer der auxiliar-Trouppen das Commando und Justiz über selbige ohne einigen Eingriff oder Hinderung, welcher doch gute Ordre und Disciplin zu halten, und die Übertretere ohne einigen Aufschub, Connivenz, oder Absehen, exemplariter zu straffen schuldig seyn solle. Das gedachte Commando aber im Felde und denen actionibus militaribus, wie auch in Vestungen, wann von den auxiliar-Trouppen etwas dahin genommen werden solte, bleibet demjenigen Alliirten und dessen General, welchem die Hülffe zugestanden wird, iedoch daß nichts hauptsächlichs vorgenommen werde, ohne daß die Sache vorhero in Kriegs-Rath und in Beyseyn des von denen Alliirten geschickten Generals und commendirenden Officiers überleget und resolviret werde.

XII. Der Requirent ist schuldig die zu denen Kriegs-Operationen benöthigte schwere Stücke, Munition, oder was sonsten zur Feld-Artillerie gehörig, auf seine Kosten zur Hand zu schaffen, womit ihme doch die Requisiti, wann sie dergleichen in der Nähe im Vorrath haben, und dessen ohne Schaden entrathen können, gegen billigmäßige Zahlung und Satisfaction, an Hand gehen werden; Wie denn auch die Requisiti ihre Regiments mit einigen kleinen Stücken zu versehen gehalten seyn.

XIII. Diejenige, welche die Hülffe leisten, seynd schuldig, dieselbe mit behöriger Verpflegung und Gage zu versehen, der Requirent aber muß die Versehung thun, damit den Auxiliar-Trouppen das benöthigte Proviant und hart Futter um billigen Preiß, und wie er es vor seine Völcker haben kan, zur Hand geschaffet und überlassen werden möge. Rauch Futter und Graß aber wird den Auxiliar-Völckern ohne entgeltlichen gereichet und verstattet.

XIV. Bey

XIV. Bey würcklicher Leistung der Hülffe soll zwischen allerseits Bundsgenossen, wegen Einrichtung der Verpflegung, Ordonnanz, Vermehrung der Regimenter und Compagnien, darbey gehörige Regiments-Stücken und andere dergleichen Sachen, richtige Abrede genommen, und mögliche Gleichheit in allen Dingen observiret, auch alle Confusion und Verwirrung, äusserster Möglichkeit nach, præcavirt und verhütet werden.

XV. Keiner von denen hohen Herren Alliirten soll durch des andern Lande ohnnöthige Durchzüge begehren, wann aber solches die ohnumgängliche Noth der Landen Situation nach, erfordert, soll es damit nach dem March-Reglement, worüber man sich vor, oder bey Auswechselung der Ratificationen vergleichen wird, allerdings gehalten, und darwider nichts gehandelt werden.

XVI. Falls in dem Römischen Reich oder auf dessen Gräntzen einige Troublen entstünden, welche dasselbe, und mithin die Herren Alliirten und deren Lande involviren könten, darüber wollen sie nicht allein sofort vertraulich communiciren, und von dem Seinigen, was sie deshalber in Erfahrung bringen, einer dem andern umständliche Nachricht geben, sondern auch zeitig mit einander überlegen und concertiren, ob und wie man disseits zu deroselben Assoupir- und Dämpffung gütliche Officia entweder conjunctim, oder ieder absonderlich, seiner Gefälligkeit nach, zu offeriren und anzuwenden habe.

XVII. Ob auch zwischen den Herren Confœderirten und dero Unterthanen einige nachbarliche Irrungen und Streitigkeiten in obgesetzten deren Landen, welches doch nicht verhoffet wird, entstünden, soll doch dieses Bündniß und aufrichtige Freund- und Nachbarschafft nichts destoweniger beständig und unverbrüchlich unterhalten, vorangeregte Irrungen auch nicht anders, als entweder via Juris, oder per amicabilem compositionem, geschlichtet und abgethan, keinesweges aber deshalber via facti verfahren werden.

XIIX. Da auch andere Reichs-Stände, so gleiche Friedens-Intention mit denen Herren Bundsgenossen führen, Beliebung tragen, in dieses Fœdus mit einzutreten, wollen die hohen Herren Alliirte, auf erhaltene Nachricht, darüber communiciren, und sich ratione accessionis & conditionum vergleichen.

XIX. Obige Verbündnisse nun soll von dato an, auf 3. Jahr sich erstrecken, und ein halb Jahr vor dero Auflauff wegen nöthiger Prorogation gehandelt werden; Da man aber bey Endigung solcher Zeit in würcklicher Gefahr oder Kriegs-Operation begriffen, soll das Fœdus, und was man Vermög desselben zu præstiren hat, so lang biß die Gefahr und Operation vorbey, continuiren.

XX. Schlüßlich soll dieser Tractat von allerseits Herren Principalen innerhalb 6. Wochen a dato dieses, oder so viel möglich, ratificirt, und sothane Ratificationes zu Minden gehöriger massen ausgewechselt werden; diesem zu Urkund, und daß Obiges alles also verglichen, abgehandelt und geschlossen, haben die hierzu Gevollmächtigte Königl. Churfürstl. und Fürstl. Ministri sich eigenhändig unterschrieben, und Ihre Pitschafften darbey gedruckt. So geschehen zu Neuhauß, den $\frac{14}{24}$. Sept. 1628.

XXIX.

Tractat zwischen Käyser Leopoldo, König Wilhelmo III. in Engelland, denen Herren General-Staaten derer Vereinigten Niederlande, und Herren Friedrich Christian Bischoffen zu Münster, wobey zugleich dieser in die zwischen dem Käyser, und ermeldten Herren Staaten Anno 1689. aufgerichtete Alliance mit getreten, de Anno 1695. ist in des Teutschen Reichs-Archivs Part. Spec. Continuat. I. unterm Käyser, pag. 528. vorhanden.

XXX.

Instrumentum Accessionis Bischoff Friedrich Christians zu Münster in die erneuerte grosse Alliance, de Anno 1695. stehet loco antea citato, pag. 534.

XXXI.

Bulla Pabsts Innocentii XII. Vermöge welcher er dem Baron von Nesselrod die Præpositur in der Cathedral-Kirche des Hoch-Stiffts-Münster, per viam provisionis conferiret, de Anno 1699.

INnocentius Episcopus Servus Servorum Dei, dilecto Filio, Wilhelmo Francisco Janni Bentramo, Baroni de Nesselrode præposito Ecclesiæ Monasterienſis salutem & Apostolicam Benedictionem. Nobilitas generis vitæ & morum honestas, aliaque laudabilia probitatis & Virtutum merita, super quibus apud nos fide digno commendaris testimonio, nos inducunt ut tibi reddamur ad gratiam liberales; Dudum siquidem felicis recordationis Pau-

Paulus P. P. Secundus Prædecessor noster, postquam nonnulli Romani Pontifices Prædecessores sui per diversas eorum constitutiones, quas suo tempore duntaxat durare voluerunt quæcunque beneficia Ecclesiastica, quæ sui familiares continui commensales tunc obtinebant, & imposterum eorum familiaritate durante obtinerent, etiamsi ab ipsa familiaritate per obitum Prædecessorum eorundem, vel alias recessissent, & in quibuscunque locis vacarent. Collationi & dispositioni suæ reservaverant, irritanti decreto desuper apposito, cum prædecessoribus ipsis de medio sublatis, & eorundem beneficiorum occurrentibus vacationibus hæsitaretur, an beneficia hujusmodi propter reservationem, & Decretum hujusmodi dispositioni apostolicæ reservata, vel affecta remansissent, ad hujusmodi ambiguitatem tollendam suæ perpetuæ & irrefragabilis constitutionis edicto decrevit, & declaravit omnia beneficia Ecclesiastica, ut præfertur, reservata, & per Romanos Pontifices Successores suos Canonice intrantes imposterum reservanda, ac etiam quovis modo vacantia, & in antea vacatura per hujusmodi, reservationem & Decretum remansisse & remanere semper affecta, nullumque de illis cumprimum vacare contingeret, præter Romanum Pontificem disponere potuisse sive posse, irritanti Decreto desuper apposito, & deinde piæ memoriæ Alexander 7mus & Clemens P. P. Nonus etiam Prædecessores nostri, simili modo omnes dignitates, cæteraque beneficia Ecclesiastica, quæ eorum familiares continui commensales tunc obtinebant, & imposterum obtinerent, eadem familiaritate durante, etiamsi ab ipsa familiaritate recessissent, tunc vacantia & in antea vacatura, collationi & dispositioni suæ reservaverunt, decernentes ex tunc irritum & inane si secus super his a quoquam quavis authoritate scienter vel ignoranter contingeret attentari, & nos qui similem reservationem fecimus pari Decreto apposito, similes dignitates & beneficia hujusmodi, apud sedem Apostolicam tunc vacantia & imposterum vacatura, collationi & dispositioni nostræ reservavimus, decernentes ex tunc irritum & inane, si secus super his a quoquam quavis authoritate, scienter vel ignoranter contingeret attentari. Cum itaque postmodum præpositura Ecclesiæ Monasterienſis, quam quondam Wilhelmus Baro de Fürstenberg, ipsus Ecclesiæ præpositus dum viveret, obtinebat, per obitum dicti Wilhelmi, qui dum viveret, & dictam præposituram hujusmodi obtineret, Alexandri & Clementis, Prædecessorum præfatorum familiaris & continuus commensalis exstitit, quique extra Romanam Curiam de Mense Maji proxime præterito, concordatis Germaniæ inibi vigentibus, diem clausit extremum, vacaverit & vacet ad præsens, nullusque de illa præter Romanum Pontificem hac vice disponere potuerit, sive possit reservationibus decretis ac declaratione obsistentibus supradictis. Nos qui hodie Thesaurariam, seu Custodiam dictæ Ecclesiæ Monasterienſis per te, ut asserebat obtentam, per solam præsentis gratiæ concessionem vacare eo ipso, ita ut de illa per dictam sedem Apostolicam tantum disponi possit, & si secus super his a quoquam quavis authoritate scienter vel ignoranter contigerit attentari, irritum & inane decrevimus, tibi Clerico, seu Presbytero, Colonienſi, seu alterius Civitatis, vel Diœcesis asserenti, te de Nobili genere procreatum & Monasterienſis præfatæ, & Leodienſis Ecclesiarum Canonicum existere, ac Canonicatum & præbendam Ecclesiæ Leodienſis, quorum cujuslibet fructus reditus & proventus viginti quatuor ducatorum auri de Camera, secundum communem æstimationem valorem annuum non excedant, ac uti præfertur, primodictos Canonicatum & præbendam ex illorum primo dictorum seu secundo dictorum videlicet provisione tibi de illis Apostolica auctoritate cum expressione, quod primo dictos, seu secundo dictos Canonicatum & præbendam obtineres, facta obtinere præmissorum meritorum tuorum intuitu specialem gratiam facere volentes, teque a quibusvis excommunicationis, suspensionis & interdicti, aliisque Ecclesiasticis sententiis, censuris & pœnis a Jure vel ab homine quavis occasione latis, si quibus quomodolibet innodatus existis, ad effectum præsentium tantum consequendum harum serie absolventes & absolutum fore censentes, præposituram præfatam quæ in primo dicta Ecclesia dignitas post Pontificalem major existit, & per unum & eundem ex ipsis primo dictæ Ecclesiæ Canonicis, etiam una cum suis Canonicatu & præbenda absque dispensatione Apostolica obtinere consuevit, ac cujus & illi forsan annexorum fructus reditus & proventus aliorum viginti quatuor ducatorum auri similium secundum æstimationem præfatam, valorem annuum, ut etiam asseris, non excedunt, sive præmisso sive alio quovis modo; aut ex alterius cujuscunque persona, seu per liberam resignationem dicti Wilhelmi, vel cujusvis alterius de illa in dicta Curia vel extra eam etiam coram Notario publico, & testibus sponte factam, aut assecutionem alterius beneficii Ecclesiastici quavis auctoritate collati vacer, etiamsi dicta Præpositura dispositioni Apostolicæ specialiter, vel ex eo, quod præpositura

ſitura hujusmodi dignitas poſt Pontificalem major exiſtit, dictusque Wilhelmus de Menſe Maji proxime præterito, concordatis præfatis inibi vigentibus, ut præfertur, obiit, alias generaliter reſervata exiſtat, & ad illam conſueverit, quis per electionem prætextu indulti apoſtolici a dilectis filiis Capitulo,& Canonicis primodictæ Eccleſiæ faciendum aſſumi, eique cura Jurisdictionalis tantum immineat, ſuper ea quoque inter aliquos lis,cujus ſtatum præſentibus habere volumus pro expreſſo, pendeat indeciſa, cum annexis hujusmodi ac omnibus Juribus, & pertinentiis ſuis Apoſtolica tibi auctoritate conferimus, & de illa etiam providemus decernentes, prout eſt irritum & inane, ſi ſecus ſuper his a quoquam quavis auctoritate ſcienter vel ignoranter attentatum, forſan eſt, hactenus vel imposterum contigerit attentari; Quo circa venerabili Fratri noſtro Epiſcopo Viennenſi, ac Sancti Pauli & Sancti Martini Monaſterienſium Collegiatorum Eccleſiarum reſpective Decanis per Apoſtolica Scripta mandamus, quatenus ipſi, vel duo, aut unus eorum, recepto prius a te noſtro & Romanæ Eccleſiæ nomine fidelitatis debitæ ſolito Juramento juxta formam, quam ſub Bulla noſtra mittimus introcluſam, per ſe, vel alium, ſeu alios, te, vel procuratorem tuum nomine tuo in corporalem poſſeſſionem dictæ præpoſituræ, ac annexorum, Jurium & pertinentiarum præfatorum inducant auctoritate noſtra & defendant inductum, amoto exinde quolibet, detentore, ac facientes te vel pro te Procuratorem præfatum ad præpoſituram hujusmodi,ut eſt moris, admitti, tibique de illius ac annexorum eorundem fluctibus redditibus, proventibus, Juribus, & obventionibus univerſis integre reſponderi, contradictores authoritate noſtra præfata,appellatione poſtpoſita compeſcendo, non obſtantibus recolendæ memoriæ Bonifacii P. P. octavi ſimiliter Prædeceſſoris noſtri, & aliis Apoſtolicis conſuetudinibus, primo dictæque Eccleſiæ etiam Juramento confirmatione Apoſtolica, vel quavis firmitate alia roboratis ſtatutis & conſuetudinibus, privilegiis quoque indultis & literis Apoſtolicis illi, illiusque præſuli, Capitulo & Canonicis quomodolibet conceſſis, confirmatis & innovatis, quibus omnibus & ſingulis, etiamſi de illis, eorumque totis tenoribus ſpecialis, ſpecifica expreſſe & individua, non autem per clauſulas generales idem importantes, mentio ſeu quævis alia expreſſio habenda, aut aliqua alia exquiſita forma ad hoc ſervanda foret, eorum tenores, ac ſi de verbo ad verbum, nihil penitus omiſſo, & forma in illis tradita obſervata inſerti forent, præſentibus pro expreſſis habentes, illis alias in ſuo robore permanſuris latiſſime ac pleniſſime, ac ſufficienter & expreſſe apoſtolica auctoritate harum ſerie derogamus, cæterisque contrariis quibuscunque, aut ſi aliqui ſuper proviſionibus ſibi faciendis de dignitatibus primodictæ Eccleſiæ ſpeciales, vel aliis beneficiis Eccleſiaſticis in illis partibus generales, dictæ ſedis aut legatorum ejus literas impetrarint, etiamſi per eas ad inhibitionem & reſervationem & decretum, vel alias quomodolibet ſit proceſſum, quibus omnibus te in aſſecutione dictæ præpoſituræ volumus anteferri, ſed nullum per hoc eis quoad aſſecutionem dignitatum vel beneficiorum aliorum præjudicium generari. Seu ſi venerabli Fratri noſtro Epiſc. &c. & dilectis filiis Capitulo Monaſterienſi, vel quibusvis aliis communiter aut diviſin ab eadem ſede ſit indultum, quod ad receptionem, vel proviſionem alicujus minime teneantur, & ad id compelli, aut quod interdici, ſuſpendi, vel excommunicari non poſſint, quodque de dignitatibus primodictæ Eccleſiæ,vel aliis beneficiis Eccleſiaſticis ad eorum collationem,proviſionem, præſentationem ſeu quamvis aliam diſpoſitionem conjunctim vel ſeparatim ſpectantibus nulli valeat provideri per literas Apoſtolicas non facientes plenam ac expreſſam, ac de verbo ad verbum de indulto hujusmodi mentionem, & quælibet alia dictæ ſedis indulgentia generali vel ſpeciali cujuscunque tenoris exiſtat, per quam præſentibus non expreſſam, vel totaliter non inſertam effectus præſentis gratiæ impediri valeat, quomodolibet vel differri, & de qua cujusque toto tenore habenda ſit in noſtris literis mentio ſpecialis, ſeu ſi præſens non fueris, ad præſtandum de obſervandis ſtatutis & conſuetudinibus primodictæ Eccleſiæ ſolitum Juramentum, dummodo in abſentia tua per procuratorem idoneum, & cum ad eam acceſſeris, corporaliter illud præſtes. Nos enim tecum & una cum dicta præpoſitura, ſi illam vigore earundem præſentium aſſequaris Canonicarum & præbendam dictæ Eccleſiæ Leodienſis, quos, ut præfertur, obtines, ut prius quoad vixeris retinere libere & licite valeas, conſtitutionibus & ordinationibus Apoſtolicis, ac ut præfertur, roboratis ſtatutis & conſuetudinibus cæterisque contrariis nequaquam obſtantibus, Apoſtolica auctoritate præfata eorundem tenore præſentium de ſpeciali dono gratiæ diſpenſamus, volumus autem, quod præpoſitura præfata, ac ſecundo dicti Canonicatus & præbendæ debitis propterea non fraudentur obſequiis, ſed eorum congrue ſupportentur onera conſueta & attento, quod tu, ut ſimiliter aſſeris, Viennæ commoraris, volumus præterea, quod tu, antequam dictæ præpoſituræ poſſeſſionem adipiſcaris, fidem Catholicam juxta Articulos jam pridem a Sede Apoſtolica propoſitos, in manibus venerabilis etiam Fratris noſtri Epiſcopi Vienenſis, ſeu dilecti Filii ejus officialis emittere, illamque ſic emiſſam ad dictam ſedem ſine mendis cum tui ac Epiſcopi Viennenſis, ſeu officialis privati ſubſcriptione quantocitius transmittere omnino tenearis alioquin dicta præpoſitura vacet eo ipſo. Nulli ergo omnino hominum liceat hanc paginam noſtræ abſolutionis, collationis, proviſionis, Decreti,Mandati, derogationis,diſpenſ. & voluntatis infringere, vel ei auſu temerario contraire, ſi quis autem hoc attentare præſumpſerit, indignationem omnipotentis Dei ac Bearorum Petri & Pauli Apoſtolorum ejus ſe noverit incurſurum. Datum Romæ apud Sanctam Mariam Majorem, Anno Incarnationis Dominicæ Milleſimo, ſexcenteſimo nonageſimo nono. Decimo Kalendas Julii, Pontificatus noſtri Anno octavo.

XXXII.

Käyſers Leopoldi **Lehen-Brief vor Bernhard Heinrich von Wolff zu Füchteln über Haus und Schloß Davenſperg auch die halbe Herrſchafft des Amts Werne und Botzlar im Hoch-Stifft Münſter gelegen, worinn zugleich der wegen iezt benennter Herrſchafft mit dem Hoch-Stifft Münſter getroffenen Abtheilungs-Receſs nochmahls confirmiret worden,** de Anno 1704.

WIr Leopoldt ꝛc. Bekennen öffentlich und thuen kundt allermänniglich mit dieſem Brieffe, was maſſen uns Bernhardt Heinrich von Wolff zu Füchtlen in Unterthänigkeit zu vernehmen geben, und weiſen es auch die bey Unſerer Käyſerlichen Reichs-Hof-Cantzley verhandene Acta mit mehrerm aus, wie daß A. 1531. weyl. Joh. von Bühren ſein Haus und Schloß Davenſperg ſamt darzue gehörigen Gütern und Gerechtigkeiten, Wildbannen und halben Herrſchafft des Amts Werne und Botzlar im Stifft Münſter gelegen (ſo anietzo er Jure Succeſſionis wegen ſeiner Familiæ von Wolff nach erfolgten Abſterben ſeines Brueders, weyland Franz Wilhelms von Wolff zu Füchtlen, und ex ceſſione der Morianiſchen Erben der Ehrſame Wohlgebohrne unſer lieber andächtiger tit.) Ferdinandt, Freyherr von Plettenberg, reſpective Domdechant und Capitularis der hohen Stiffter Paderborn, Münſter und Hildesheim in Vormundſchafftis Nahmen weyland Johann Adolphen Freyherrn von Plettenberg nachgelaſſener noch lebender Kinder, Werner Anthon Adolph Wilhelm Ferdinand und Moritz Berend Wilhelm, ſo denn Annen Marien Magdalenen Urſulâ Sibyllâ und Mariâ Thereſiâ theils pro medietate, theils in communione beſitzen) unſern Vorfahren am Reich Carolo dem Fünfften Römiſchen Käyſer allerglorwürdigſten Andenckhens zu Lehen allerunderthänigſt aufgetragen und darauf Ihro Majeſtät damit ihne Johann von Bühren für ſich und ſeine Deſcendenten und Erben mit der Condition und der allergnädigſten Käyſerlichen Bewilligung, das ſie iederzeit zu ihrer Nothdurfft, Nutzen und Gefallen mehrgedachtes Haus, Schloß, Güeter und Gerechtigkeiten nach ihrer Gelegenheit zu verkauffen, zu verpfänden und zu verändern Macht haben ſollen, den 7. Jan. obbemeldtes 1531. Jahr allergnädigſt belehnet, und in dero beſondern Käyſerlichen Schutz und Schirm auf und angenehmen, ob nun zwar von ſo geraumer Zeit her keine renovatio Inveſtituræ geſchehen, aus Urſachen weilen die Vor-Eltern dern von Morian und von Wolff als Succeſſores des gedachten Johann von Bühren an dieſen Güetern einige Lehenbarkeit zu erkennen ſich iederzeit difficultiret, ſondern dieſelbe für ihre Erb- und freye Allodial-Güter, bevorab ſich kein Original Lehen-Brieff gefunden, noch einige Reſervales zum Vorſchein gebracht worden, zu halten und zu behaupten vermeinen wollen, alſo daß die Sach zwiſchen ihnen und unſerm Käyſerlichen Reichs-Hof-Fiſcaln zum Proceſs gewachſen, und darinnen viele geraume Jahre geſtanden, und die Inveſtitura bishero in ſuſpenſo verblieben, nachdem aber obbenandter Vormund Ferdinandt Freyherr von Plettenberg, tutorio nomine, und obbemeldter ſein Brueder weyland Frantz Wilhelms von Wolff zu Füchtlen die Sach bey ſich gantz anderſter erwogen, und lieber uns ſich in allerunderthänigſter Devotion ſubmittiren und dieſe Güter ſamt darzue gehöriger Herrſchafft, Wildpahnen, Forſt-Recht in der davent und andern Gerechtigkeiten juxta tenorem der erſten Caroliniſchen Belehnung von uns und dem heiligen Reich fürtershin zu Lehen erkennen und empfangen, mithin ſich und ſelbige Güether in unſern ſonderbahren Schutz und Schirm conſerviren als darüber in fernerer verdrießlichen Weitläufftigkeit ſtehen, und ihnen und reſpective ihren pupillen deßhalben eine Käyſerliche Ungnad aufladen wollen, ſo haben wir nicht allein auf ihr beederſeitiges demüthigſtes Anruffen, ſie als unſere und des Reichs Lehenleute und das offtgemeldte Hauß, oder Schloß mit allen obbeſagten Stückhen,

Güthern/Zuegehörungen/Lehenschafften abgetheilter Herrschafft/ Wildbahnen/ Forst-Recht in der Davent und andern Gerechtigkeiten/ als unser und des Reichs Lehen an- und aufgenohmen und empfangen/ auch ihnen darüber unsere Käyserliche Belehnung noch jüngsthin den 3ten Februarii 1700. gnädigst ertheilet/ sondern auch und weilen obberührte Herrschafft des obbemeldten Amts Werne und Botzlar zu der andern halbscheidt einem zeitlichen Bischoffen zu Münster zueständig/ und solchergestalt zwischen demselben und einem zeitlichen Lehentrager uralters her pro indiviso gemein gewesen/ welche Gemeinschafft aber wegen darob hergerührten zwischen dem Lehentrager und Fürstlich-Münsterischen Beamten nach und nach zum öfftern vorgefallener und fortan nechstkünfftig zu besorgender Irrungen dem Käyserlichen Lehen fast nachtheilig und schädlich befunden/ und daher/ mit des ietzigen Bischoffs zu Münster Andacht und dem alldortigen Dom-Capitul hierüber ein sonder Verabtheilung/ nach Maaß des uns damahlen in originali vorgelegten Abtheilungs-Instrumenti, getroffen worden/ zugleich solchen Abtheilungs-Recess confirmiret und bestättiget/ dahero ihme denn nun nach Absterben obbenandten seines Brueders solche von uns und dem Reich zu Lehen rührende Güether samt darzue gehöriger Herrschafft/ Wildbahnen/ Forst-Recht in Davent und andern Gerechtigkeiten von uns wiederumben zu Lehen zu ersuechen und zu empfangen gebühre/ mit gehorsamster Bitt/ wir derowegen ihme darüber unsere Käyserliche Belehnung zu ertheilen gnädigst geruehen wolten; und wir denn angesehen solch sein des supplicirenden Bernhard Heinrichs von Wolff zu Füchtlen gantz demüthig ziemliche Bitte/ auch und insonderheit die uns und unsern Vorfahren am Reich/ Römischen Käysern und Königen von dessen Vor-Eltern in viele Weege geleistete treue gehorsamste Dienste/ und daß er in denenselben iederzeit zu continuiren sich unterthänigst erbiethet/ auch wohl thuen kan/ mag und solle/ und haben darumb mit wohlbedachtem Muth/ gutem Rath und rechten Wissen nicht nur unsere vorhin ertheilten Käyserlichen Confirmation vorgemeldten Abtheilungs-Recesses in allen seinen Puncten/ Clausuln und Innhalt nochmahln inhæriret, sondern auch ihme von Wolff zu Füchtlen/ daß obbemeldte uns und dem heiligen Reich zu Lehen rührende Hauß oder Schloß mit allen obberührten Stukhen/ Güethern/ Zugehörungen/ Lehenschafften abgetheilter Herrschafft Wildbahnen/ Forst-Recht in der Davent und andern Gerechtigkeiten von neuen zu Lehen gnädiglich verliehen/ thuen das und verleihen ihme die auch von Römischer Käyserlicher Macht hiemit wissentlich in Krafft dieses Briefs/ und meinen/ setzen und wollen/ daß er mit und nebst obgedachtem Ferdinandt/ Freyherrn von Plettenberg tutorio nomine, seiner Pflegbefohlener/ Werner Anthon Adolph/ Wilhelm Ferdinandt und Moritz Berend Wilhelmb/ sodann Annæ Mariæ Magdalenæ, Ursulæ Sibyllæ und Mariæ Theresiæ, weyland Johann Adolffs/ Freyherrn von Plettenberg nachgelassener Kindern solche nun fürbaßhin für sich/ ihre Erben und Nachkommen mann- und weiblichen Geschlechts/ von uns und dem heiligen Reich in Lehen weiß innhaben/ nutzen/ geniessen und gebrauchen sollen und mögen/ von allermänniglich unverhindert/ auch also und dergestalten/ daß sie solche Lehen iederzeit/ so offt es zu Fällen kombt/ von uns und unsern Nachkommen am Römischen Käysern und Königen und dem Reich von neuem wiederum zu Lehen empfangen/ und darumb thuen sollen/ was sich gebühret/ auch mit solcher Maaß und Condition, wie wir dann ihnen beederseiths aus gnädigsten Willen und obbemeldter unserer Käyserlichen Macht hiemit zu geben und bewilligen/ daß sie/ ihre Nachkommen und Erben/ wie obstehet/ das offtgemeldte Hauß und Güetter/ Herrschafft und Gerechtigkeiten/ nach der oberwehnter massen erfolgter und von uns bestätigter Abtheilung zu ihrer Gelegenheit verkauffen/ verpfändten und verändern mögen/ von uns und dem Reich/ und sonsten männiglichen unverhindert/ doch uns und dem Reich die Lehenschafft in alle Weeg vorbehalten/ und derselben unabbrüchig/ auch daß solche etwahige Verpfändt- oder Alienirung mit beyderseiths Vasallen Consens geschehen/ und ausser solch beiderseits Vasallen Willen und Consens kein Theil allein sein habendes Jus und Antheil ad quemcunque tertium, aut extraneum in Investitura non nominatum, aut comprehensum zu transferiren/ in keine Weiß befugt seye/ und solch Lehen/ so offt es zu Fall khombt/ oder verändert würde/ von uns und dem Reich wiederum empfangen und erkannt werden solle/ wie solches Lehens-Recht und Herkommens ist; Jedoch mit dieser fernerer Declaration, daß die weibliche Erben ehender nicht/ als nach gäntzlichem Abgang des männlichen Stammens darinn succediren sollen/ der mehrgemeldte Bernhard Heinrich von Wolff zu Füchtlen hatt uns auch darauf durch seinen bevollmächtigten Gewaldträgern/ unsern und des Reichs lieben Getreuen/ Jobst Heinrich Koch/ Edlen von Edersleben/ Agenten an unserm Käyserlichen Hof gewöhnlich Gelübdt und Eydt gethan/ uns und dem Reich von obangeregten Lehen wegen treu/ holdt/ gehorsamb und gewärtig zu seyn/ auch sonsten alles davon zu thuen und zu leisten/ was einem getreuen Lehns-Mann seinem Lehen-Herren

Herrn zu thun obliget und gebühret/ ohne Argelist und Gefährde. Mit Urkund diß Briefs/ besiegelt mit unserm Käyserlichen anhangenden Insiegel/ der geben ist in unser Stadt Wienn/ den dritten Monats-Tag Octobris nach Christi unsers lieben HErrn und Seeligmachers gnadenreicher Gebuhrt im 1704. unserer Reiche des Römischen im 47. des Hungarischen in 50. und des Böheimbischen im 49. Jahre.

Leopold.

Maximilian/ Graf von Waldstein.

Ad Mandatum &c.

C. F. Consbruch.

XXXIII.

Der H. Congregation zu Rom Bestätigung des zum Bischoff zu Münster erwehlten Bischoffs Frantz Arnolds zu Paderborn/ de Anno 1707.

SAcra congregatio rebus Consistorialibus præposita die 23. Decembris præt. examinatis Instrumentis Electionum factarum 30. 7br. præt. a majore parte Capituli Monasterienſis de persona R. P. V. Francisci Arnoldi a Metternich, Episcopi Paderbornensis, nec non a minori de persona Serenissimi Principis a Lotharingia electi Olmucensis & Osnabruggensis, vigore Indultorum eligibilitatis præviæ S. sua ambobus benigne concessarum censuit, si Sanct. Domino nostro placuerit Electionem in Episcopum Monasterienſem de persona præfati Episcopi Paderbornensis a majore parte Capituli factam, esse confirmandam, cum clausula: Supplentes quatenus opus sit, & facta relatione S. sua Sacræ congregationis sententiam benigne probavit.

Verum suppliciter instante minore parte Capituli, ut denuo in S. congregatione idem dubium discutiatur, Serenissimus Dominus noster clementer indulsit, ut in hac eadem S. congregatione die 27. Mens. Jan. omnino habenda proponatur dubium. An sit standum vel recedendum a decisis. Datum Romæ, hac die 11. Jan. 1707.

Loco † Signi.

S. Cardinalis Carpineus.

Guido Passioneus, Secr.

XXXIV.

Derer dreyen Reichs-Collegiorum auf dem Reichs-Tage zu Regenspurg Schluß/ daß die vor die Erb-Männer zu Münster ausgefallene Cameral-Urthel/ als zur Execution zu bringen seyn/ de Anno 1708. **stehet in des Teutschen Reichs-Archivs Part. Special. Continuat. I. unterm Käyser/** pag. 651.

XXXV.

Käyserliches Commissions-Ratifications-Décret des in der Münsterischen Erb-Männer-Sache gegebenen Reichs-Gutachtens/ nebst dem in dieser anderthalb hundert Jahr gewehrten Streit-Sache ergangenem Käyserlichen Ausspruch/ de Ann 1709. **befindet sich** loco antea citato, pag. 652.

XXXVI.

Bischoffs Frantz Arnolds zu Münster und seines Dom-Capituls Resolution auf das von Seiten derer Münsterischen Erb-Männer bey dem Land-Tage übergebene Memorial, de dato **Münster den** 20. Decembr. 1710.

AUf die an Seiten der Erbmänner hiesiger Stadt Münster bey ietzigem Land-Tage/ worzu deren Voreltern niemand doch verschrieben/ sondern dieselbe von den Münsterischen Ritterbürtigen Adel allezeit deutlich distinguirt/ und noch in hiesigem/ noch in angräntzenden Landen vor Ritterbürtig gehalten und geachtet worden/ eingedienete Bitte/ samt Beylage/ ist Ihrer Hochfürstlichen Gnaden zu Münster und Paderborn ꝛc. wie auch dero Münsterischen Thum-Capituls und Ritterschafft Erklärung hiemit/ daß zwar nicht ohne/ daß besagte Erb-Männer von Ihrer Käyserlichen Majestät unterm dato den 19. Decembr. vorigen 1709. Jahres sub- & obreptitie ein denenselben favorables Käyserliches Commissions-Decret erhalten haben; Hingegen doch auch nicht ohnbekannt sey/ was gestalten Ihre Hochfürstliche Gnaden samt dero Münsterischen Dom-Capitul und Ritterschafft darwider aus höchstbefugten Ursachen/ sowohl Ihro Käyserliche Majestät als dem hochpreißlichen Reichs-Convent eine höchst-abgenöthigte in allen Rechten und der Billigkeit/ wie auch in denen Reichs-Constitutionibus begründete respective allerunterthänigste und geziemde Remonstration eingewand und von dem hochlöblichen Chur-Maynzischen Directorio, laut darüber unter Chur-Maynzischen Reichs-Directorial-Insiegel habenden Attestati, würcklich angenommen/ aber Zweiffels ohne/ wegen anderer in publicis und Reichs-Affairen eingefallener Occupatio-

pationen und Behinderungen, bis hieher zur Reichs-Deliberation nicht gebracht worden ſeyn.

Gleichwie nun darinnen aus denen gemeinen Rechten und Reichs-Conſtitutionen ohnumſtößlich und unwiderſprechlich vorgeſtellet, wie daß allen ſonderlich in prima Inſtantia vom Cammer-Gericht gravirten Reichs-Ständen und Unterthanen niemahl auf keine Weiſe eine ſämtliche von denen darzu von Käyſerlicher Majeſtät und des Reichs-Chur-Fürſten und Ständen benennten Reviſoren, oder vielmehr denen darzu ſpecialiter beeydeten ſubdelegirten, cum plena cauſæ cognitione ex actis & cauſæ meritis abfaſſende und publicirende Reviſions-Urthel, vorab in einem würcklich angefangenen, und annoch währenden Reviſorio entzogen werden könne, ſondern von denenſelben auf ihr Eyd und Pflichten die der Reviſion unterworfenen Urthel entweder con- oder reformirt werden müſte; anderſt aber ein gravirliche Cameral-Urhel ſo wenig nach Meinung ein- oder andern, absque lege & exemplo etwas dahin ſchreibenden Authoris & Doctoris, ſo im Römiſchen Reich wider die Cammer-Gerichts-Ordnung, und die darinnen wohl fundirte Käyſerliche allergnädigſte Declaration, auch wider deren Chur- und Fürſten gerechteſte Meinung, keinem novam legem kenntlich machen, und die vorige heilſame Reichs-Verordnung umſtoſſen kan, ob paritatem votorum, als auch gegen alles Recht und Billigkeit, ob lapſum termini, wenn ſelber ſich absque ulla culpa partis, imo & reviſorum zugetragen, aus iezt gedachten gantz irrigen principiis pro confirmata gehalten, und darauf nach denen Reichs-Executions-Ordnungen verfahren werden möge: Vielmehr in ſolchem Fall wo parium Vota obhanden, die ſolche vermöge klarer Cammer-Gerichts-Ordnung und auch ſo gar vor allerhöchſtgedachter Käyſerlicher Majeſtät allergnädigſt und gerechteſter Declaration gemäß mittelſt anderweitern zulänglichen Adjunction entſcheiden und im Fall die Sache intra præfixum terminum ohne der Partheyen Schuld nicht ausgemacht, wie denn allhier gewiß, da die Herren ſubdelegirte Reviſores bereits eilff Monate ante lapſum biennii ihren an Seine Käyſerliche Majeſtät und das ſämtliche Römiſche Reich reſpective allerunterthänigſten einmüthigen Bericht ſuper improviſa paritate Votorum um weitere gemeſſene ſchleunige Verordnung eingeſchickt, und wie ſie ſich desfalls zu verhalten, ſo zeitig nöthige Anfrag gethan; Darauf denn Ihre Käyſerliche Majeſtät das eingewandte irrige Principium ex paritate Votorum allergerechtiſt verworffen, und 5. ad 6. Monaten ante lapſum biennii de 14. Februarii 1708. declarirt und dem Reich per dictaturam publicam kund gemacht; Daß die ſubdelegirte Reviſores förderlichſt wieder zuſammen zu treten, und, wo möglich, ſich einer Meinung zu vergleichen hätten, vor allen Fall aber, da ſie in paribus Votis verharren würden, allerhöchſtgedachte Seine Käyſerliche Majeſtät zu endlicher Abhelffung und Juſtiz mäßiger Entſcheidung dieſes ſo lang gewährten Reichs-Rechts-Streits allergnädigſt geſinnet wären, dero höchſt anſehentliche dermahlen zu Wetzlar ſubſiſtirende Commiſſion der Sachen beyzuordnen und der Reviſion beywohnen zu laſſen; nicht zweifflende, des Reichs geſammte Churfürſten, Fürſten und Stände, ſothanen dero allergnädigſten bloß zu Beförderung der lieben Juſtiz abzielenden Entſchluß ſich unterthänigſt mit gefallen laſſen, und des Falls mit Ihrer Käyſerlichen Majeſtät einerley Meinung ſeyn werde; und alſo, wenn nicht die Reichs-Deliberationes durch deren Erb-Männern ex notoria diffidentia cauſæ allerley gegen allerhöchſtgedachte Käyſerliche allergerechteſte Declaration geſtalteſſentlich gemachte irrige Einwürffe ex paritate Votorum, ſo bey nahen auch durch andere Reichs-Affaires ſo lang, bis das Biennium verfloſſen zurück geſetzet und verhindert wären gar leicht und längſt vor deſſen Umlauff Reichs-Conſtitutions-mäßig hätte entſchieden werden können; Dem Hoch-Stifft die geringſte mora nicht zu imputiren, auf ſolchen Fall, vermöge ebenfalls klarer Diſpoſition der Cammer-Gerichts-Ordnung und gemeiner Rechten, von neuen zugeordnet, der lapſus termini aber, der gantz unſchuldigen Parthey, wie denn ſolches alles auch die von ſelbſten redende höchſte Billigkeit giebet, auf keine Weiſe præjudiciren kan, oder möge; um da mehr, da von Seiten Ihrer Hochfürſtlichen Gnaden und dero Hoch-Stiffts längſt vor verfloſſenem Termino nicht allein zu Wien, ſondern auch zu Regenſpurg de non labendo termino ausdrücklich proteſtiret, und man ſich dargegen allerdings bedungen: Solebten Ihro Hochfürſtliche Gnaden ſamt dero wohlgenehmlichen Thum-Capitul und Ritterſchafft, zu Ihrer Käyſerlichen Majeſtät und denen geſamten Reichs Chur-Fürſten und Ständen weltberühmter Æquanimität und Juſtiz-Eyffer, zumahlen höchſt und hochgemelte Churfürſten und Fürſten faſt alle theils münd. und theils auch ſchrifftlich die Begründſamkeit diſſeitiger höchſt abgenöthigter Gravaminum bereits ſchon anerkant, der allerunterthänigſt und tröſtlichen Zuverſicht, daß dieſelbe obberührte dero allerunterthänigſte und in denen gemeinen Rechten, Reichs-Conſtitutionen und der Billigkeit wohl begründete Remonſtration annoch in reiffliche Conſideration ziehen, und mit nichten

ten zu geben werden, daß Ihro Hochfürſtliche Gnaden ſamt dero Dom-Capittel und Ritterſchafft deßfalls wider die klare Reichs-Conſtitionen und Cammer-Gerichts-Ordnung, auch die gemeine Rechten, ſo hoch beſchweret, und ein neuer im Reich bißhero von allen vorigen Seculis ohnerhörte modus terminandæ Reviſionis introduciret, und dadurch in dem angefangenen und annoch währenden Reviſorio ein Reichs-Conſtitutions-mäßiges von denen darzu beeydeten Reviſoren ex actis abfaſſendes und publicirendes Reviſions-End-Urthel, ſo doch biß dato dem geringſten Reichs-Unterthanen nicht verſaget worden, noch ſalva Juſtitia & ſalvis Conſtitutionibus Imperii verſaget werden können, entzogen werden ſolle oder könne; welches dann loco Reſolutionis hiemit ertheilet wird.

XXXVII.

Käyſers Caroli VI. Reſcriptum an Biſchoff Frantz Arnolden zu Münſter und deſſen Dom-Capitul, daß ſie ſich, bey Vermeidung ſchärfferer Anordnung, reſolviren ſolten, das in Faveur der Münſteriſchen Erb-Männer ergangene und von geſammtem Reich und dero Herren Vorfahren confirmirte Cameral-Urtheil, zur Execution zu bringen, de Anno 1714.

Carl der Sechſte, von GOttes Gnaden Erwöhlter Römiſcher Käyſer, zu allen Zeiten Mehrer des Reichs ꝛc.

Ehrwürdiger Fürſt lieber Andächtiger.

WEy uns haben alle Münſteriſche Erb-Männer die unterthänigſte Anzeig gethan, was maſſen dero Andacht ſamt dero dem Capitel und Ritterſchafft des Stiffts Münſter denen für ſie Erb-Männer bey unſern Käyſerlichen Cammer-Gericht, wegen des ihnen ſtreitig gemachten Rittermäßigen Adelſtandes ausgefallenen Urtheln, und der darüber weyland unſers Herrn Bruders Käyſerliche Majeſtät Chriſtmildeſter Gedachtniß mittelſt dero am 19. Decembr. 1709. beſchehenen gnädigſter Genehmhaltung des am 31ten Auguſti 1708. an dieſelbe von Churfürſten, Fürſten und Ständen des Reichs in puncto reviſorii gehorſamſt erſtatteten Gutachtens erfolgten Beſtätig- und Erklärung zu dato gar keine Folge leiſten, ſondern dieſelbe einen Weg als den andern von denen Münſteriſchen Land-Tägen und andern, Krafft beſagten Urthel und Declaration, ihnen zuerkandten und gebührenden Gerechtſamkeiten ausgeſchloſſen werden wollen; Und dahero uns in Unterthänigkeit gebeten, wir geruheten als Römiſcher Käyſer und obriſter Richter, vorgedachtes Urtheil zur Execution bringen, und ihnen die Würckung davon in Gnaden angedeyen zu laſſen.

Wir haben uns, um von dieſer von den Antrit unſerer Käyſerlichen Regierung vorgegangene Sache vollſtändig unterrichtet zu ſeyn, mit Gelegenheit dieſer der Erb-Männer demüthigſter Anzeig und Bitte den gantzen Verlauff davon, zumahln auch, was von Deiner Andacht ſamt dero Dom-Capitul und Ritterſchafft vor und nach ſchrifftlich an- und eingewendet worden, in Unterthänigkeit vortragen laſſen, und nachdeme auch wir befinden, daß unſer glorwürdigſter Vorfahrer am Reich, nach reiffer der Sachen und aller deren Umſtänden Erwegung, und langmüthigen guten zeitigen Rath und rechten Wiſſen, vorberührter Cameral-Sentenz, nicht nur in poſſeſſorio ſondern auch in petitorio confirmiret, und derſelben zu Folge erkläret hat, daß die Familien, oder Geſchlechter der in Actis benannten Erb-Männer für rechte Adeliche und Ritterbürtige gleich andern des Stiffts Münſter Rittermäßigen von Adel zu halten ſeyn, dahero auch vorernandten Dom-Capittel und Ritterſchafft ſamt und ſonders nicht gebühret, benannte Erb-Männiſche Familien und die, ſo daraus ehrlich herſtammen, durch unternommene Veränderung der Titulen, Ausſchlieſſung von Ritterbürtigen Stifftern und Collegien, nicht Zulaſſung derjenigen Erb-Männer, ſo keine Membra des Raths der Stadt Münſter ſind, auf den Land-Tägen gleich andern Rittermäßigen Perſonen zu erſcheinen, vor andern Ritterbürtigen geklagter maſſen zu unterſcheiden, abzuſondern und geringern Standes zu halten, ſondern daran zu viel und unrecht gethan, und derowegen ſich deſſen hinführo zu enthalten haben, auch deßwegen genugſame Caution zu leiſten ſchuldig ſeyn, und mit Recht darzu vorbeſchieden und abgeurtheilt worden: Allermaſſen auch weyland vorbeſagter unſer Herr Vorfahrer Käyſerliche Majeſtät ſelbſt mehrgedachte Erb-Männiſche Familien, und die, ſo aus denſelben ehelich herſtammen, für rechte Ritterbürtige Edelleute, gleich andern des Stiffts Münſter Rittermäßigen von Adel gehalten hat, ſo können Dero Andacht, ſamt erwehnten Dom-Capitul und Ritterſchafft, leichtlich erachten, daß wir von ſothaner gerechten Erklärung, ohne Verletzung der Rechten und Gerechtigkeit, nicht abzugeben vermögen, ſondern ſchuldig ſeyn, auf Anruffen der Erb Männer durch Reichs-Satz- und Ordnungs-mäßige Mittel das erlangte Urthel vollziehen zu laſſen.

Wie wir uns aber unſers Amtes gerne überhoben ſehen und gnädigſt geneigt ſeynd, dero Andacht ſowohl als dero Dom-Capitul und der Ritter-

Ritterſchafft des Stiffts Münſter unſere Achtung und Käyſerliche beſondere Milde in allmöglichen Dingen lieber zu zeigen, als gegen ſie und dieſelbe, der Ordnung nach, zu verfahren, und der bereits verhin verhengten Execution zu inhæriren: So ermahnen wir dero Andacht ſowohl als das Dom-Capittel, die Ritterſchafft hiermit gnädigſt letzt und wohlmeynendlich denen nach ſo vielfältigen Reichs-Satzung ausgefallenen Urtheln ohne weitere Widerſetzlichkeit die behörige ordentliche Folge mit patriotiſch-ſchuldigſter Erlaſſenheit willig zu leiſten, und uns widrigen Falls zudeme nicht zu bemüßigen, was uns von höchſt-richterlichen Amt ohnumgänglich im Schluß obliegen muß, allermaſſen wir uns deſſen nicht zu entziehen vermögen, auf ſolchen Fall geben wir Deiner Andacht zu bedencken, was ihr und dem Stifft mit der Gelegenheit von anderen darauf für Unheil und Nachtheil zuwachſen könne, wovon uns hernach die Schuld und Folge nicht, ſondern denenjenigen, welche gegen Urthel und Recht darzu Urſache und Anlaß geben, beyzumeſſen ſeyn wird, wir ſeynd hierüber Deiner Andacht Erklärung innerhalb zwey Monathlicher Friſt gewärtig, ſonſten fertig zu ſeyn, was denen Rechten, Reichs-Satz- und Ordnungen gemäß iſt. Deine Andacht wird Dero Weißheit nach, dieſe unſere Käyſerliche gnädigſte Meinung anzunehmen, zu behertzigen und zu gewehren wiſſen; Dero wir im übrigen mit Käyſerlichen Gnaden und allem Guten wohl beygethan verbleibende. Geben in unſerer Stadt Wien, den zwantzigſten Novembris, Anno ſiebenzehen hundert und vierzehen, unſerer Reiche des Römiſchen im vierdten des Hiſpaniſchen im zwölfften, des Hungariſchen und Böheimiſchen im vierdten.

Carl.

Vt. Friedrich Carl, Graf von Schönborn.

Ad Mandatum Sac. Cæſ. Majeſt. proprium.

E. F. v. Glandorff, mpria.

Inſcriptio.

Dem Ehrwürdigen Frantz Arnold, Biſchoffen zu Baderborn und Münſter, unſerm Fürſten und lieben Andächtigen.

(L.S.)

Addenda ad pag. 555.

III*.

Käyſers Caroli IV. Privilegium **vor die Hoch-Stiffter Münſter und Oßnabrück, auch gemeine Cleriſey und geiſtliche Perſonen in ſelbigen, daß niemand einige weltliche Satzungen,** Statuta **und Ordnungen, zu ihrer** Privilegien **und Freyheiten Nachtheil zu machen befugt ſeyn ſolle,** de Anno 1376. **ſiehe unten unterm Hoch-Stifft Oßnabrück,** Num. VII.

XIII. Vom Hoch-Stifft Oßnabrück.

I.

Käyſers Caroli M. Diploma, **Vermöge deſſen er dem Hoch-Stifft Oßnabrück das freye weltliche Gerichte über ſeine Unterthanen** conferiret, de Anno 803.

IN Nomine Patris & Filii & Spiritus Sancti. Carolus, Sereniſſimus Auguſtus a Deo coronatus, magnus, pacificus Imperator, Romanum gubernans Imperium, qui & per miſericordiam Dei Rex Francorum & Longobardorum. Quicquid enim locis ſanctorum, venerabilium, ob amorem Domini noſtri Jeſu Chriſti, & reverentiam ſanctorum cedimus vel condonamus, hoc ad mercedis augmentum vel ſtabilitatem regni noſtri in Dei nomine pertinere confidimus. Igitur notum ſit omnibus fidelibus præſentibus ſcilicet & futuris, qualiter donamus ad baſilicam S. Petri Principis Apoſtolorum & ſanctorum martyrum Criſpini & Criſpiniani, quam nos conſtruximus in loco Oſnabrugki & corpora illorum illuc transtulimus, ubi præeſt vir venerabilis Wiho Epiſcopus, omne regale vel ſeculare judicium ſuper

ſuper ſuos ſervos & liddones & liberos malman & mundman & omnes utriusque ſexus homines eidem Eccleſiæ pertinentes, quos modo poſſidet, vel deinceps acquiſierit & perpetuam de regia poteſtate confirmamus abſolutionem, ut nullus judex publicus, dux, comes, vel vicecomes, vel ſcultetus, ſibi miſſi dominici per tempora diſcurrentes loca illius Epiſcopatus ad placita habenda vel freda exigenda & parafreda, aut aliquem de præſcriptis eidem Eccleſiæ pertinentem ad ſua placita bannire, vel ad mortem usquam terrarum dijudicare, vel aliquo modo ullo unquam tempore aggravare audeant. Sed liceat præfato Epiſcopo ſuisque ſucceſſoribus & ſuo advocato res prædictæ Eccleſiæ cum omnibus ſibi pertinentibus quieto ordine poſſidere ordinare atque diſponere. Et ut hæc auctoritas firmior habeatur, ac diuturnis temporibus melius conſervetur, manu propria ſubter eam roborare decrevimus, & de annulo noſtro ſigillare juſſimus.

Signum Caroli Piiſſimi ac Sereniſſimi Imperatoris.

Jacob, ad vicem Radoni.

(L.S.)

Data XIV. Kalend. Januar. Anno III. Chriſto propitio Imperii noſtri XXXVI. regni noſtri in Francia atque XXX. in Italia Indict. XI.

Actum Aquisgrani palatio publico in Dei nomine feliciter, Amen.

II.

Ejusdem Diploma, **worinn er dem Hoch-Stifft Oßnabrück einen Wald, nebſt dem Forſt- und Jagt-Recht, geſchencket, auch ſelbiges, mit gewiſſer** Reſtriction, **von allen Königlichen Hof-Dienſten befreyet,** de Anno 804.

IN Nomine Sanctæ & Individuæ Trinitatis, Carolus Imperator Auguſtus, Romanum gubernans imperium, qui & Rex Francorum & Longobardorum nec non modo dominator & Saxonum. Notum ſit omnibus ſanctæ Dei Eccleſiæ fidelibus noſtrisque præſentibus ſcilicet & futuris, qualiter nos, ob noſtræ mercedis augmentum, Wihoni, Osnabrukgenſi epiſcopo, ſuæque Eccleſiæ, quam nos primam omnium in Saxonia, in honore ſancti Petri Principis Apoſtolorum & ſanctorum martyrum Criſpini & Criſpiniani conſtruximus quoddam nemus vel foreſtum infra hæc loca ſitum. Farnyvvinkil. rutanſtein. augeri. Oſning. Sinedi. bergashovit. Drevenomeri. etanasfeld. clummeri. collaudatione illius regionis potentum, cum omni integritate in porcis videlicet ſilvaticis atque cervis avibus & piſcibus omnique venatione, qua ſub banno uſuali ad foreſtum deputatur, ad ſimilitudinem foreſti aquisgranum pertinentis, in ſilva Oſning, in perpetuum proprietatis uſum donavimus, ea videlicet ratione, quod ſi quisquam hoc idem nemus noſtro banno munitum, ſine prædictæ ſedis epiſcopi licentia, ſtudio venandi, vel ſilvam exſtirpandi, vel aliquod hujusmodi negotium peragendi, unquam intrare præſumpſerit. Sciat ſe tam divinæ quam & regiæ ultionis vindictam in curſurum. Nec non pro delicto ſexaginta ſolidos noſtri ponderis, quos nobis pro banno violato deberi ſtatuimus redditurum. Inſuper vero eidem epiſcopo ſuisque ſucceſſoribus perpetuam concedimus libertatem & ab omni regali ſervitio confirmamus abſolutionem. Niſi forte contingat, ut Imperator Romanorum, vel Rex Græcorum conjugalia fœdera inter filios eorum contrahere diſponant, tunc eccleſiæ illius epiſcopus omni ſumptu a rege vel imperatore adhibito laborem ſimul & honorem illius legationis aſſumat, & hoc ea de cauſa ſtatuimus, quia in eodem loco græcas & latinas ſcholas in perpetuum manere ordinavimus & nunquam clericos utriusque linguæ gnaros ibidem deeſſe in Dei miſericordia confidimus. Et ut hæc auctoritas firmior habeatur, ac diuturnis temporibus melius conſervetur, manu propria ſubter eam roborare decrevimus, & de annulo noſtro ſigillare juſſimus.

Signum (L.S.) Caroli piiſſimi Imperatoris.

Amalbertus ad vicem Ercanbaldi recognovi.

Data XIII. Kal. Jan. an. IV. Chriſto propitio Imperii noſtri & XXXVII. regni noſtri in Francia atque XXXI. in Italia. Actum Aquisgrani Palatio, in Dei nomine feliciter, Amen.

III.

Käyſers Ottonis I. Privilegium **vor das Hoch-Stifft Oßnabrück, daß es zu Wydenbrügge eine Müntze und Marck anlegen, auch alles, was ſonſt dem Königl.** Fiſco **an Müntze und Zoll davon heimgefallen, zu ſeiner freyen** Diſpoſition **behalten möge,** de A. 952.

IN Nomine Sanctæ & Individuæ Trinitatis, Otto, Dei gratia Rex. Noverit omnium fidelium noſtrorum, præſentium & futurorum induſtria, qualiter nos pro interventu Vene-

Venerabilis Epiſcopi Osnabrugenſis Eccleſiæ Drugonis, monetam & mercatum publicum in loco Wyddenbrugge nuncupato, fieri conceſſimus, quod pro remedio animæ noſtræ eidem Eccleſiæ, quidquid Fiſcus & pars regia inde obtinere poterit, ſub poteſtate Epiſcopi jam dicti, ſucceſſorumque ejus ordinandum, vel in moneta, vel in teloneo, aut in qualibet actione publica tradimus hujus auctoritatis noſtræ præcepto, per quod volumus firmiterque jubemus, ut nullus judex de præſcriptis rebus habeat ullam poteſtatem inquietandi, vel quidquam moleſtiæ faciendi, ſed ut præfatæ Eccleſiæ Epiſcopus ſucceſſoresque ejus a nobis, noſtrisque ſucceſſoribus hoc inviolabiliter teneant, diligentiusque ab omnibus obſervetur, annuli noſtri impreſſione ſigillari juſſimus, manu propria roborantes. Anno Dominicæ Incarnationis DCCCCLII. Indictione IV. data Idus junii, regnante Rege Ottone anno XVI.

IV.

Ejusdem Confirmation über den von Käyſer Carolo M. dem Hoch-Stifft Oßnabrück geſchenckten Wald, de Anno 965.

OTto Imperator, ob petitionem dilectiſſimæ matris ſuæ Mechtildis, atque per interventum Adelheidis, amantiſſimæ ſuæ conjugis, & ob frequens ſervitium Venerabilis Epiſcopi Drogonis, quoddam nemus vel foreſtum infra hæc loca poſitum Farnesvvinckel, Rutenſtein, Angaria, Osnynck, Senede, Bergeshovet, Dromanamori, Egeſtervelt, Dumeri, in perpetuum proprietatis uſum dedit atque donavit, ea ſcilicet ratione, ut nullus contumaciæ deditus nemus prælibatum, imperiali videlicet banno munitum, ſine prædicti Epiſcopi licentia ſtudio venandi, vel aliquod hujusmodi negotium peragendi, præſumat intrare. Quod ſi quisquam parvi pendens tentaverit, ſciat, ſe tam divinæ, quam Imperialis ultionis vindictam incurriſſe, nec non debitum pro delicto in regalem fiſcum redditurum. Et ut hoc firmum ſtabileque per omnes nominis ſui & ordinis dignitates permaneat, chartam deſuper conſcribi & ſigillari juſſit. Actum Quedlinburg. Anno incarnationis Dominicæ D. CCCC. LXV. Indictione VII. anno regni Ottonis XXX. Imperii autem IV. in nomine Dei feliciter, Amen.

V.

Käyſers Henrici II. Confirmation und Erläuterung derer Privilegien des Hoch-Stiffts Oßnabrück, de Anno 1002.

IN Nomine Sanctæ & Individuæ Trinitatis. Henricus, divina favente clementia Rex. Noverit omnium fidelium noſtrorum induſtria, qualiter vir venerabilis Wodilulphus, Osnabrugenſis Eccleſiæ Epiſcopus, noſterque fidelis, ſerenitatis noſtræ clementiam adiens poſtulavit, ut eidem Eccleſiæ ſuæ immunitatis & libertatis noſtræ præceptum fieri mandaremus, per quod res & poteſtates, quæ ſuo Epiſcopo jure debentur, licentius, ac planius habere valuiſſet. Cujus petitioni, ob amorem Domini noſtri Jeſu Chriſti, aſſenſum præbentes, inſuper decrevimus, & hoc præceptum pro voto ejus conſcribi juſſimus, per quod firmiter præcepimus, ut ſicut ſanctæ Eccleſiæ Clerici per totam Franciam & Saxoniam, & immunitatis tuitione, & anteceſſorum noſtrorum Regum, videlicet & imperatorum auctoritate confirmantur, ita præfati præſulis ſedes ſancta perpetuo per hoc præceptum noſtrum Domino opitulante ſtabilita conſiſtat, eo pacto, ut nullus Judex publicus, neque aliqua judiciaria poteſtas, aut Comites, vel vicecomites, vel miſſi dominici per tempora diſcurrentes, loca illius Epiſcopatus ad placita habenda, vel freda, vel parafreda exigenda, aut paratas faciendas, vel fidejuſſores tollendos, aut ſervos, vel liberos, ſive Liddones, & cæteros, & eos, qui caſum perſolvere debent, quod mandſchad vocatur, ad pontem reſtaurandum, aut corrigendum, ullo unquam tempore aſtringendos ingredi valeant. Liceat etiam in eodem loco Osnabrugenſi mercatum habere, & monetam publicam inſtituere, & teloneum ſeu vectigal inde accipere omni tempore, nemine contradicente. Sit quoque licentia præfato venerabili Epiſcopo, ejusque ſucceſſoribus & ſuo advocato res prædictæ Eccleſiæ cum omnibus, quæ poſſidet, vel deinceps acquiſierit, quieto ordine poſſidere, ſuasque Eccleſias juſte corrigere, & ſuas cauſas absque ulla contrarietate ordinare atque diſponere; Inſuper etiam ad ejusdem Eccleſiæ quoddam nemus, vel foreſtum intra hæc loca ſitum Farvvinckel, Brutauſſen, Angarn, Osning, Seneto, Bergeshover, Drenameri, & Wesfeld, Dumericum omni integritate in porcis videlicet ſilvaticis atque cervis, omnique venatione, quæ ſub banno uſuali more ad foreſtum deputatur, in perpetuum proprietatis uſum donavimus, ea videlicet ratione, ut nullus contumacia deditus nemus præ-

prælibatum noſtro ſcilicet banno munitum ſine prædictæ ſedis Epiſcopi, aut paſtoris licentia ſtudio venandi, vel aliquod hujusmodi negotium peragendi, ſicut noſtri patres & anteceſſores ſuis prædeceſſoribus ſanxerant, præſumant intrare. Quod ſi quispiam parvi pendens tentaverit, ſciat ſe tam divinæ, quam & noſtræ ultionis vindictam incurſurum, nec non debitum pro delicto in regalem fiſcum redditurum. Et ut hoc verius credatur, ac per futura tempora diligentius conſervetur, hoc regiæ immunitatis inſigne manu propria firmavimus, & ſigillo noſtro imprimi juſſimus.

Signum Domini Henrici invictiſſimi. (L.S.) Regis

Gilbertus Cancellarius, vice-Williſi Archicapellani recognovit. Data V. Calend. Aug. anno Dominicæ incarnationis M. II. Indict. XV. anno vero Domini Henrici Regis primo. Actum Merſeburc.

VI.

Ertz-Biſchoffs Wilhelmi zu Cölln Statuta, das Leben, Kleidung und ehrbare Anführung der Cleriſey und Ordens-Perſonen betreffend, wie er ſolche, auf Befehl Pabſts Innocenntii VI. in ſeinem Ertz-Stifft verfaſſen, und Biſchoff Johanni II. zu Oßnabrück, als ſeinem Suffraganeo, zu gehöriger Publication inſinuiren laſſen, de Anno 1360.

REverendo in Chriſto Patri, Dn. Johanni, Epiſcopo Oſnaburgenſi, Wilhelmus, DEI gratia ſanctæ Colonienſis Eccleſiæ Archiepiſcopus, Sacri Romani Imperii per Italiam Archicancellarius, ſalutem in Domino, & mandatis noſtris, imo verius in hac parte Apoſtolicis, obedire. Sanctiſſimi in Chriſto Patris ac Domini noſtri, Domini Innocentii, Divina Providentia Papæ Sexti, literas Apoſtolicas recepimus in hæc verba:

INocentius Epiſcopus, Servus Servorum Dei, venerabili Fratri, Wilhelmo, Archiepiſcopo Colonienſi, ſalutem & Apoſtolicam benedictionem.

Etſi de cunctorum Chriſti fidelium, ſuper quorum univerſali cura & cuſtodia ſumus conſtituti, dilectis & exceſſibus doleamus ab intimis; de Prælatorum tamen & Cleric. defectibus tanto nimirum dolemus acerbius, & profundius conturbamur, quanto ſentimus graviora inde eisdem fidelibus animarum pericula provenire. Nuper ſiquidem ad aures noſtras rumor infeſtus, de partibus Alemanniæ progreſſus, fide digna reſeratione perduxit, quod nonnulli, ſolo vocabulo Clerici & Eccleſiaſticæ perſonæ, non ſolum in minoribus gradibus conſiſtentes, ſed etiam ad faſtigium Paſtoralis dignitatis evecti, de partibus prælibatis, effrenato quodam vivendi modo libitum pro licentia capientis, & per diſſolutionis lubricum, & ſine ullo rationis Imperio gradientes, neglecta Clericalis honeſtatis obſervantia, & gravitate Eccleſiaſticæ religionis abjecta, vitam ſuam, Deo & Eccleſiaſticis miniſteriis dedicatam, quibusvis ſecularibus actibus contra ſacrorum Canonum prohibitiones ſe immiſcent, in ludis, haſtiludiis, torneamentis, & aliis militaribus & prohibitis eis actibus, necnon inde ferendis veſtibus ſecularibus ac aliis quibusdam a jure prohibitis ornamentis, dilapidantes bona pauperum & patrimonium Jeſu Chriſti, in Dei offenſam, propriæ ſalutis diſpendium, & pernicioſum populi talia conſpicientis exemplum. Nos igitur attendentes, quod, qui tanquam Dei miniſtri poſiti ſunt ad abolendas maculas ſubditorum, immaculatam & irreprehenſibilem debeant ducere vitam ſuam, & quaſi lumen accenſum ſuper candelabro poſiti, gregem Dominicum ſibi commiſſum, in viam rectam dirigere verbo pariter & exemplo: conſiderantes item, quod ſæpe pejora malis addere ſolent impunitates dilectorum & propterea hujusmodi talium perſonarum exceſſibus, debitis obviari remediis cupientes; fraternitatem tuam requirimus pariter & monemus attente, per Apoſtolica ſcripta tibi nihilominus mandantes, quatenus juxta villicatioois tuæ debitum officium, & incumbens tuis humeris onus miniſterii Paſtoralis, attenta diligentia & diligenti attentione, te ſolicitum reddas & vigilem circa Prælatos & Clericos, aliasque perſonas Eccleſiaſticas, cujuscunque gradus & dignitatis exiſtant, tibi ſubjectos, ab hujusmodi exceſſibus coërcendos, ſi quos in præfatam temeritatem & laſciviam inveneris incidiſce; ut a talibus actibus prorſus abſtineant, ſeculares hujusmodi mores, gravitati Eccleſiaſt. penitus indicentes, abjiciant, & divinis obſequiis, vocationis ſuæ immemores, integritate vitæ & geſtibus modeſtis intendant, correctionis tuæ limam in pertinaces & negligentes, prout ad tuum ſpectat officium, efficaciter impenſurus, & etiam venerabilibus fratribus noſtris Epiſcopis, ſuffraganeis tuis, mandaturus, ut circa ſubditos ſibi clericos & perſonas Eccleſiaſticas ſimilem curam adhibeant, & ad hujusmodi corripiendos abuſus vigilanter advertant, ſic ergo adhibeas debitæ ſollicitudi-

nis tuæ curam, & tuum miniſterium impleas in prædictis, quod apud nos, cum tolerare negligentiam non poſſimus, adhibitæ ſolertiæ præconium merearis, & contra delinquentes eosdem aliud remedium adhibere non ſit opus. Cæterum, ut hæc omnia tibi latius & apertius innoteſcant, venerabilis frater noſter Philippus Epiſcopus Cavallicen. Apoſtolicæ ſedis nuncius, per noſtras literas, & dilectus filius Conradus, Præpoſitus Eccleſiæ B. Mauricii Moguntinenſis, lator præſentium, per nos vivæ vocis oraculo plenius informati, eidem fraternitati tuæ, noſtræ mentis præpoſitum plenius explicabunt & ſerioſius; quibus vel eorum alteri dabis in prædictis cum efficacia operis plenam fidem: nihilominus præfatis Epiſcopo & Præpoſito, vel alteri eorundem ſuper quibusdam aliis, pro parte noſtra tibi viva voce latius referendis, tam plenarie quam efficaciter crediturus. Datum Avinione, tertio Kalendas Maji, Pontificatus noſtri anno ſeptimo.

Volentes itaque prædicta Apoſtolica nobis directa adimplere mandata, ne de damnabili poſſimus negligentia reprehendi, diſſolutiones, indecentias, & abuſus varios, quibus Clericos & Eccleſiaſticas perſonas noſtrarum Civitatis & Diœceſis Colonienſis excedere, & ſcandaloſe deformari comperimus, Apoſtolicis jam dictis compulſi præceptis, Paſtoralis emendationis ſarculo evellere cupientes: ſancta Synodo per nos in præſentia Priorum ac Prælatorum & cæterarum Eccleſiaſticarum perſonarum, earundem noſtrarum Civitatis & Diœceſis, ad ipſam Synodum congregatarum, apud Eccleſiam noſtram Colonienſem, his diebus more ſolito celebrata, ſuſpenſiones quarumcunque pœnarum & cenſurarum Eccleſiaſticarum, in ſtatutis & mandatis quondam Reverendor. Patrum Dominorum Henrici & Walrami, Archiepiſcoporum Colonienſium, Prædeceſſorum noſtrorum, pro reformatione vitæ & honeſtatis ſtatus Clericalis editis, pridem promulgatarum, nuperque ad preces dilectorum nobis Decanorum noſtræ majoris & aliarum Eccleſiarum Collegiatarum Colonienſium, aut alias qualitercunque per nos factas, quia Decanos ipſos in correctione diſſolutionum, abuſionum & exceſſuum prædictorum, nobis pollicita per eosdem, invenimus notorie negligentes, quantum ad infraſcriptos abuſus & indecentias, revocamus, caſſamus, & nullius deinceps eſſe volumus firmitatis; ſed ſtatuta & mandata prædicta, cum pœnis, ſententiis, & cenſuris Eccleſiaſticis quibuscunque, contentis & prolatis in eisdem, quoad diſſolutiones, indecentias & abuſus eosdem, cum ſubſcripto moderamine innovamus, ea in ſtatum primævum reſtaurantes. Ne autem Clerici & perſonæ Eccleſiaſticæ prædictas pœnas hujusmodi, utique formidabiles, incidant quodammodo improviſe; monemus univerſos & ſingulos Clericos ſeculares, Beneficiatos & non Beneficiatos, in ſacris tamen ordinibus conſtitutos duntaxat, & etiam Religioſos, cujuscunque ordinis, gradus, aut conditionis exiſtant, ne de cætero veſtes partitas, virgatas, taliatas, ſcucatas, aut quibus manicæ vel aliæ particulæ alterius coloris ſunt aſſutæ, aut omnino rubeas, aut omnino viridas, aut claucas, pro ſuperiori veſte deſuper cinctas, aut botenatas, vel nodatas, præter togas, vel ſciſſas, conſutitias in aliqua ſui parte, niſi in ſpatulis & manicis duntaxat, pro ſuperiori veſte, aut caputiola parva ſubtus bruchia colligata, vel vinculis, vel nodis alteri veſti affixa, aut etiam caputia, vel alias veſtes ſciſſas per particulas pendentes, vel auri vel argenti, aut texturarum vel circumferentiarum appoſitione ornatas, vel manicas vvamboſiorum ultra manum pendentes, aut vvamboſia de fuſcana, vel tela linea, aut ex alia quacunque materia deſuper, vel etiam ſub Wamboſiis ſericia vel ſemiſericia, ſindatica vel velluta indumenta pro prima veſte ferant: nec togis, quas in fraudem ſtatutorum & mandatorum prædictorum deferre conſueverunt, ſub choripelliceis, aut cappis, niſi in matutinis duntaxat, induantur. Barbas quoque, intra tres ſeptimanas, non raſas, in Eccleſiis vel eorum Capitulis, calceos etiam per particulas pendentes ſeipſos, vel etiam multipliciter perforatos alicubi non deportent. Sed veſtes Clericales decentes & honeſtas, ad minus usque ad medium tibiæ vel ultra ſurum longas, & non nimium ſtrictas, & coronas ad minus ſingulis tribus ſeptimanis raſas, in loco capitis debito apparentes & aſſidue detectas, portent. Haſtiludia & torneamenta in locis beneficiorum ſuorum ſimiliter non exerceant ullo modo. Presbyteri vero, quos, propter tanti præeminentiam ordinis, præcipua morum decet honeſtas, veſtes, quas ſibi de cætero novas facient, usque talum vel prope longas: Coronas quoque largas & capillos capitis non in totum raſos, vel in totum detonſos, ſed infra decurtatos, & auribus ſaltem in parte patentibus, deferant: manicas vero Wamboſiorum intra menſuram unius quartalis & dimidiæ ulnæ Colonienſis longas vel largas non habeant, ſed intra menſuram prædictam, latitudinem & longitudinem ſibi reſtringant earundem. Non tamen prohibere intendimus, quin Clerici ſeculares, in itinere conſtituti, vel a locis, in quibus conſiſtunt, ſtatim eadem hora receſſuri, vel exituri equites, veſtes competenter breves, nodatas, & deſuper cinctas ferre poſſint. Monemus inſuper univerſos & ſingulos monachos, & Canonicos regulares, ac etiam moniales, cujuscunque præeminentiæ, ordinis vel conditionis exiſtant, etiam ſi allegent, quod de conſuetudine monaſteria ſua deſerere & matrimonium contrahere poſſint, ne de cætero habitum ſuæ religionis dimittant, aut veſtibus ſecularibus induantur, neque veſtes botenatas, vel nodatas, aut ſeculares ſeu calceos infra talum baſios, aut veſtes, vel zonas, ſeu cingulos, auro, argento, vel gemmis ornatas, in aliquo loco publice deferant; ſed veſtes hujusmodi ſeculares & corrigias ornatas (ut præfertur) tendant absque ulla fictione ſine fraude. Neve Monachi & Canonici Regulares prædicti, in aliquo loco Tabbardio utantur: quia Tabbardus, ipſorum habitus in jure vel ipſorum regulis deſcriptus, vel eis permiſſus non exiſtit, ſed per abuſum uſurpatus per eosdem. Sed monachi ipſi cucullas largas & usque ad terram longas, non nodatas, ſed infra in totum clauſas, vel ſlottos, aut cappas, & ſcapularia ferant ſecundum Conſtitutionis Clementis, quæ incipit, ne in agro, continentiam & tenorem. Neve moniales pepla ſeu ſericeos bannos capitis, qui Gruſulere in vulgari idiomate appellantur, aut etiam Acus, Groſſa habentes capita, aut gemmis ornatas, deportent. In omnes & ſingulos utriusque ſexus homines, quos ſupradictæ monitiones & inhibitiones noſtræ tangunt, & prout ipſos & eorum quemlibet concernunt, etiamſi ſub toga vel cappa hujusmodi veſtimenta & alia prohibita prædicta detulerint, monitione triginta dierum præmiſſa, quos a publicatione præſentium currere volumus, Excommunicationis ſententiam ferimus in his ſcriptis. Inhibemus inſuper tam clericis ſecularibus, quam religioſis Eccleſiaſticisque perſonis quibuscunque ſupradictis, ad quos fructuum & proventuum groſſorum vel diſtributionum quotidianarum Eccleſiarum ſeu monaſteriorum eorundem adminiſtratio, exhibitio, vel quævis diſtributio pertinet, ne talibus excommunicatis quicquam de fructibus, proventibus, obventionibus, quotidianis diſtributionibus, vel præſentiis, vel per ſe, vel per alios, quocunque colore quæſito, diſtribuant vel adminiſtrent quovis modo. Alioqui ipſi adminiſtratores vel diſtributores pro tempore, dictorum triginta dierum monitione præmiſſa, excommunicamus in his ſcriptis: quos omnes & ſingulos, excommunicatos volumus publice nunciari. Abſolutionem vero omnium & ſingulorum, qui huhujusmodi ſententias incurrerint, nobis duntaxat reſervamus.

Monemus etiam univerſos & ſingulos Abbates, Decanos Eccleſiarum Collegiatarum & monaſteriorum prædictorum, & alios quoscunque nobis ſubditos, cujuscunque ordinis, ſtatus, ſexus, aut conditionis exiſtant, ad quos, vel ad quas perſonarum Eccleſiarum, & monaſteriorum ſuorum correctiones pertinent; ipſisque ſub Excommunicationis pœna diſtricte præcipiendo mandamus, quatenus ipſi & eorum quilibet, ultra pœnas præſcriptas, etiam per conſuetudinarias Eccleſiarum & locorum ſuorum pœnas, perſonas easdem, prout ipſis ſubſunt, pro præmiſſis & aliis quibuscunque indecentiis, diſſolutionibus & abuſionibus, & præſertim pro divinorum negligentia officiorum, corrigere non tepeſcant. Noſtræ enim intentionis non exiſtit, correctionibus Diſciplinaribus Eccleſiarum & Monaſteriorum prædictorum, ſeu jurisdictioni quorumcunque, in aliquo derogare: multiplici enim pœna merito percelluntur, qui in præmiſſis multipliciter excedentes, divinam offendunt majeſtatem, ſuos ſuperiores deſpiciunt, ſtatum Clericalem, in quo ſunt, unde & temporalem alimoniam & honores habent præcipuos, inhonorant; ſicque in ſe & in alios, eos ſuo pernicioſo corrumpentes exemplo, peccant ſcandaloſe.

Cæterum quia in nonnullis Collegiatis Eccleſiis ſupradictis conſuetudinem, immo damnabilem abuſum, invaluiſſe percepimus, ſcilicet quod Decani Eccleſiarum earundem & alii jurisdictionem habentes, Canonicos & alias perſonas Eccleſiaſticas, Eccleſiarum ſuarum divina officia & miniſteria non facientes, aut eisdem non intereſſentes, aut alias excedentes, per cenſuras & pœnas ipſarum Eccleſiarum, & Monaſteriorum prædictorum diſciplinares conſuetudines, corrigere non poſſunt, ſubtrahendo ſcilicet eisdem Canonicis aliquid, etiam modicum vel magnum, de fructibus præbendarum ſuarum: hanc malam conſuetudinem, immo pernicioſam corruptelam, ſacris inimicam Canonibus, & divinæ inviſam Majeſtati, damnamus & reprobamus; inhibentes univerſis & ſingulis Prælatis, Canonicis & Monachis, & Eccleſiaſticis perſonis prædictis, ne de cætero hujusmodi corruptelam ſervent, aut ſecundum eam judicare præſumant. Alioqui, ſex dierum monitione præmiſſa, quos a dicta publicatione præſentium currere volumus, contrarium facientes, ab officio divinorum ſuſpendimus in his ſcriptis. Mandamus etiam univerſis & ſingulis Abbatibus, nec non Collegiatarum Eccleſiarum & Conciliorum ſeu Chriſtianitatum Decanis & Præpoſitis Monaſteriorum noſtrorum Civitatis & Diœceſis prædictarum, ſub

Excommunicationis pœna, quatenus intra octo dies, a data præſentium continue ſubſequentes, præmiſſorum copiam de verbo ad verbum recipiant, ac ea omnia & ſingula, quam primum commode poſſent, perſonis Monaſt. Eccleſ. ac Conciliorum ſuorum ad id convocatis, publicare curarent. Cupientes igitur mandata hujusmodi Apoſtol. in omni ſua forma, quantum in nobis, ad effectum debitæ executionis perducere, ut tenemur. Vos in Domino requirimus & hortamur, vobis & dictarum literarum auctoritate nihilominus diſtricte præcipientes mandamus, quatenus maxime earundem literarum tenore & formas ad compeſcendos & abolendos ſupratactos & alios quoscunque abuſus, diſſolutiones- & indecentias, ſi quibus forſitan, ut veriſimiliter præſumimus, Clericos & perſonas Eccleſiaſticas veſtrarum civitatis & diœceſis comperitis difformari, ſalubre correctionis remedium, maxime ſecundum modum & formam noſtrarum ordinationum & ſtatutorum præmiſſorum, aut alias prout qualitas perſonarum Eccleſiaſticarum & locorum exegerit, quantocius diligenti ſolertia exhibere curetis; taliter curioſitatis veſtræ circa hæc ſollicitudinem exhibentes, quod ſuppleri per nos veſtram in his, quod abſit, negligentiam non ſit opus. Datum Coloniæ ſub ſigillo noſtro ad cauſas, Anno Nativitatis Dominicæ milleſimo, trecenteſimo, ſexageſimo, die Sabbathi, 3. menſis Octobris.

VII.

Käyſers Caroli IV. Privilegium **vor die Hoch-Stiffter Münſter und Oßnabrück, auch gemeine Cleriſey und geiſtliche Perſonen in ſelbigen, daß niemand einige weltliche Satzungen,** Statuta **und Ordnungen zu ihrer** Privilegien **und Freyheiten Nachtheil zu machen befugt ſeyn ſolle, und was deme mehr anhängig,** de Anno 1376.

IN Nomine Sanctæ & Individuæ Trinitatis feliciter, Amen. Carolus Quartus, divina favente clementia Romanorum Imperator, ſemper Auguſtus & Boëmiæ Rex, ad perpetuam rei memoriam. Etſi Imperialis benignitatis clementia quorumlibet devotorum fidelium, quos Sacrum Romanum ambit Imperium ex officio debito teneatur neceſſitatibus & injuſtis oppreſſionibus conſulere & de oportunis remediis providere. Ad illos tamen per maxime dirigitur noſtræ mentis affectio quos indebita pati cognoſcimus quorumque oppreſſionibus ſtatus Eccleſiaſt. libertatis quidem ſemper noſtris temporibus augeri volumus enormiter enervatur, & quaſi ad nihilum redigitur minus juſte ſane ad noſtræ ſerenitatis audientiam pro parte Honorabilium Prælatorem, Canonicorum & Clericorum Monaſtorienſ. & Osnaburgenſ. Civitatum diœceſin inſinuatione queruloſa ſupplici- ter deductum, quod ſeculares quidam in poteſtatibus & officiis publicis conſtituti videlicet Duces, Comites, Barones, Milites & Sculteti & alii Domini temporales, nec non Conſules Civitatum oppidorum villarum & locorum, Rectores diœceſium prædictarum Dei timore poſtpoſita ſtatuta ſingularia iniquas ordinationes motu proprio ac temerarie præſumptuoſa de facto contra perſonas Eccleſiaſticas Eccleſiarum & locorum religioſorum libertates & privilegia condiderunt & condunt, eisdemque publice & de facto inſiſtere præſumpſerunt & præſumunt auſu temerario & nephando quotidie contra legitimas civiles & Canonicas ſanctiones, ut puta, quod nulla bona temporalia in poteſtatem Eccleſiaſticam transferantur neve Clerici in ſacris conſtituti ad agendum ſeu teſtificandum in civilibus & maxime in piis cauſis aliquatenus admittentur; Quodque excommunicati laici & publice denunciati in civili foro minime repellantur, nec in eorum conſulatus officio ac aliis actibus ſecularibus evitentur. Item prædicti Domini temporales, Conſules & Rectores per ſecularem poteſtatem Clericos & perſonas Eccleſiaſticas capiunt & capi procurant, res & bona Clericorum occupant, & arreſtant oblationes fidelium diminuunt & reſtringunt exactiones & talias indebitas de bonis & reditibus Eccleſiarum exigunt & extorquent ſtationes immoderatas cum multitudine Nobilium exceſſiva in bonis Eccleſiarum & piorum locorum faciunt vecturas curruum & evectiones multiplices bonis ipſis imponunt contra Eccleſiaſticam libertem, poſſeſſiones Eccleſiarum & Eccleſiaſticarum Perſonarum devaſtant, incendiis & rapinis contractus inter Clericos & Laicos legitime factos ad libros civitatum villarum & locorum recuſant inſcribere, ac ſigillare donata, ac legata ad fabricas & Eccleſiarum ſtructuras contra voluntatem Prælatorum & aliorum quorum intereſt præſumunt uſurpare contra juſtitiam in fraudem & odium Clericorum confugientes ad Eccleſias Cimiteria ac ad loca libertatis Eccleſiarum inde extrahere contra Imperiales ſanctiones præſumunt. Cum igitur hæc omnia & ſingula & quævis alia ſimilia nec non quæcunque ſecuta ſunt & ſequi poſſunt ex eisdem ſint & fuerint ſolum de facto ac temerarie attenta & per ſacras, civiles & Canonicas ſanctiones reprobata expreſſe nos

nos ea omnia & ſingula de Principum, Ducum Baronum, Comitum fideliumque noſtrorum conſilio ex certa ſcientia tenore præſentium & auctoritate imperiali caſſamus irritamus, annullamus caſſataque irrita & nullius eſſe momenti penitus declaramus, dicimus & nunciamus expreſſe præſenti edicto perpetuo valituro ſerioſius inhibentes, ejusmodi aut eorum ſimilia de cætero dicti Domini temporales attemptare præſumant. Præcipientes nihilominus ſub indignatione imperialis Banni univerſis & ſingulis Dn. Militibus, conſulibus, poteſtatibus, officiatis & in officiis publicis conſtitutis quatenus mox viſis & intellectis præſentibus dicta eorum ſtatuta & ordinationes, ſicut in præjudicium eccleſiaſticæ libertatis edita ſunt omnia revocent & de luce tollant, quod ſecundum ea non judicent amplius nec ſententias dictent aut eisdem in judicio vel extra quomodolibet per ſe & contra eccleſiaſticam libertatem potiantur. Item pronunciamus & declaramus Imperiali auctoritate quod quicunque, cujuscunque ſtatus, vel conditionis extiterit auſu ſacrilego & propriæ temeritatis audacia Sacerdotem vel Clericum ſecularem vel religioſum diffidaverit, proſcripſerit, captivaverit, ſpoliaverit occiderit mutilaverit, aut in carcere detinuerit, aut hujusmodi malitiam perpetrantes, ſcienter receptaverit, ſeu conſilium, auxilium, vel favorem in his eis præſtiterit, vel pro cauſa criminali vel civili quæſtione in judicium ſeculare & ſimpliciter ad judicium quod dicitur Virdinch quod nulla temporis præſcriptione, vel regali ſeu imperiali edicto, ſeu judicii confirmatione contra perſonas eccleſiaſticas, ſeu clericos per quamcunque conſuetudinem introduci volumus trahere præſumpſerit, vel ratione dictæ conſuetudinis ſeu potius corruptelæ, extra præfatum judicium contra Clericos in præjudicium eccleſiaſticæ libertatis aliquid attemptaverit præter pœnas a Sacris Imperialibus & Canonicis Sanctionibus eis inflictas decernimus hos imperiali edicto ipſo facto infames & omni privatos honore nec ad placita vel conſilia nobilium aliquatenus admittendos, & actorem, vel actores tales a jure ſuo cadere, & judicatum non tenere, Judicemque judicandi poſteſtate privatum & Bannum Imperiale incidiſſe pronunciamus. Verum quia parum eſſet jura concedere niſi eſſent qui tuerentur eadem Auctoritate Imperiali prædicta univerſis Principibus Archiepiſcopis, Epiſcopis, Ducibus, Marchionibus, Comitibus, Baronibus, Capitaneis, Poteſtatibus, & ſpecialiter Colonienſ. Moguntinenſ. Archi-Epiſcopis & Monaſterienſ. Padebornenſ. Ornaburgenſ. & Mindenenſ. Epiſcopis. Necnon Duci Saxoniæ ac Landtgravio terræ Haſſiæ necnon de Marcha de Hoya, de Bentheim & de Tecklenburgh comitibus quibus & cuilibet eorum vices noſtras committimus in præmiſſis per præſentes, ſub obtentu Imperialis gratiæ præcipimus & mandamus quatenus totiens, quotiens pro parte prædictorum Prælatorum, Canonicorum & Clericorum vel alicujus ipſorum fuerint requiſiti, eisdem pro toto ſuo poſſe aſſiſtant & faciant, quod præmiſſa committentes quicunque fuerint pœnis prædictis puniantur realiter & cum effectu, quatenus cæteri exemplo eorum perterriti ſimilia de facili non attentent; Præterea omnes & ſingulos Eccleſiarum, ſeu Eccleſiaſticarum Perſonarum prædictarum vaſallos & feudatarios cujuscunque gradus, ordinis, vel conditionis exiſtant, qui contra Eccleſias & Perſonas Eccleſiaſticas earundem a quibus feuda eorum tenentur aliquid fecerint de præmiſſis, ſeu ea facientibus ſi propter hoc denunciantur excommunicati quovis modo, dummodo de hoc ſervato juris ordine convicti fuerint, denunciamus & decernimus eo ipſo ſuis feudis, ſive beneficiis eſſe privatos, eosque præſentis Conſtitutionis edicto privamus perpetue; Dantes Eccleſiis ſeu Eccleſiaſticis Perſonis antedictis dicta feuda concedenda aliis Perſonis laicis fidelibus & utilibus liberam facultatem. Volumus etiam, hortamur & requirimus Epiſcopos & Prælatos Eccleſiaſticos ut hanc noſtram legem & Conſtitutionem in Synodis & Eccleſiis publicare procurent, ne in præmiſſis excedentes per ſimulatam ignorantiam ſuas malitias valeant excuſare. Nulli ergo omnino hominum liceat hanc noſtræ caſſationis, irritationis, annulationis, inhibitionis, necnon pronunciationis & declarationis paginam infringere aut ei auſu temerario quomodolibet contraire ſub pœna noſtræ Imperialis indignationis graviſſimæ necnon quinquaginta Marcharum auri puriſſimi, quas ab eo, qui contra fecerit totiens, quotiens fuerit contrafactum irremiſſibiliter exigi & earum medietatem Imperialis noſtri ærarii, ſive fiſci, reſiduam vero partem injuriam paſſorum uſibus volumus applicari. Signum Sereniſſimi Principis & Domini, Domini Caroli Quarti. Romanorum Imperatoris invictiſſimi & glorioſiſſimi Bohemiæ Regis. Teſtes hujus rei ſunt Venerabiles, Joannes, Archiepiſcopus Pragenſ. Apoſtolicæ Sedis Legatus. Joannes, Olmucenſ. Albertus, Lutomiſtenſ. Henricus, Wormicenſ. & Joannes Misnenſ. Eccleſiarum Epiſcopi. Illuſtres Jodocus, Joannes & Procopius, Marchiones Moraviæ, Ludovvicus & Henricus, Brigenſ. Primislaus Teſchinenſ. Bolcko,

Bolcko, Opolienſ. Johannes & Wentzelaus Opavienſ. Rupertus & Buntzlaus, Lignicenſ. Duces. Joannes, Burggravius Magdeburgenſ. Comes in Hardeck, Nobiles Petrus de Wartembergh, dictus de Choſta Imperialis noſtræ Curiæ Magiſter, Thimo de Cholditz, Borſſo de Riſemburgh & alii quam plures noſtri Imperii Sacri Principes nobiles & fideles præſentium ſub pulla aurea Typario noſtræ Majeſtatis impreſſa teſtimonio literarum. Datum Pragæ Anno Domini Milleſimo, Trecenteſimo, Septuageſimo ſexto. Indictione quarta decima, II. Idus Decembris Regnorum noſtrorum Anno Triceſimo primo, Imperii vero Viceſimo ſecundo. Et ego Nicolaus de Reſenburgh, Præpoſitus Camericenſ. Magdeburgenſ. diœceſis, Cæſaris Prothonotarius, Vice ac nomine Reverendiſſimi in Chriſto Patris & Domini, Domini Ludovvici, Archiepiſcopi Moguntinenſ. Sacri Romani Imperii per Germaniam Archicancellarii, recognovi.

VIII.

Biſchoffs Franciſci zu Oßnabrück Statuta Synodalia, de Anno 1533.

FRanciſcus, Dei & Apoſtolicæ Sedis gratia Monaſterienſis & Oſnabrugenſis Epiſcopus ac Mindenſis Eccleſiarum Adminiſtrator; univerſis & ſingulis Dominis, Abbatibus, Prioribus, Præpoſitis, Decanis & Archi-Diaconis, Cupitulis & Conventibus Cathedralis ac Collegiatarum, Regularium & ſecularium Parochialiumque Eccleſiarum & divinorum rectoribus, nec non toti Clero ac Clericis, & Notariis publicis & perſonis Eccleſiaſticis, quibuscunque nominibus cenſeantur, aut quacunque præfulgeant dignitate, civitatis & diœceſis noſtrarum Oſnabrug. ubilibet conſtitutis, ſalutem in Domino.

Pro cultura agri divini ad extirpandum vitia, plandandum virtutes, corrigendum exceſſus, & reformandum mores Cleri prædicti, recolendæ memoriæ dictæ Oſnabrugenſis Eccleſiæ Epiſcopi, Noſtri Prædeceſſores, nonnulla ſaluberrima Conſtitutiones & ſtatuta ſynodalia in diverſis retroactis ſynodis Epiſcopalibus publicari, eaque ſub certis cenſuris & pœnis firmiter teneri & obſervari præceperunt & mandarunt. Nos igitur, qui regimen & gubernationem ejusdem Oſnabrugenſis Eccleſiæ pro nunc gerimus, eorundem noſtrorum Prædeceſſorum veſtigiis inhærere volentes, Conſtitutiones & ſtatuta hujusmodi, ſub modo & forma infra ſcriptis, duximus innovanda, & innovamus, atque ſub pœnis & cenſuris infra ſcriptis, firmiter obſervari præcipimus & mandamus per præſentes.

I. Inprimis, ut omnes & ſinguli Prælati dictarum civitatis & diœceſis Oſnabrug. de jure vel conſuetudine Jurisdictionem in ſuos ſubditos habentes, infra unius menſis ſpatium, poſtquam eis & eorum cuilibet innotuerit, crimina & exceſſus corrigendos ſuorum corrigant ſubditorum; alioquin nos, lapſo dicto menſe, ad illorum correctionem procedemus, prout de jure fuerit procedendum.

II. Item, ut omnes & ſinguli Clerici & perſonæ Eccleſiaſticæ dictarum civitatis & diœceſis, cujuscunque ſtatus, vel præeminentiæ fuerint, in eorum domibus familiam honeſtam habeant, nec concubinas publicas, vel alias perſonas ſuſpectas, ſibi cohabitare permittant; quinimo tales, infra unum menſem proxime ſequentem, a ſe expellant adeo remote, quod vulgus inde nihil ſiniſtri valeat ſuſpicari; easdem nullatenus reaſſumpturi.

III. Item, ut nullus eorum tabernas publicas, niſi in itinere conſtitutus, viſitet, aut frequentet; ac habitum & Tonſuram Clericales debitos & decentes deferant; ſeque, prout eorum beneficia exigunt & requirunt, infra terminum juris, ſtatutis ad hoc temporibus, ad ſacros Ordines faciant promoveri, & in ſuis beneficiis reſidentiam faciant perſonalem.

IV. Item, ut quarumcunque Eccleſiarum & aliorum piorum locorum Structuarii & Proviſores pro tempore Eccleſias, Capellas, Oratoria, Altaria, Cœmeteria, Campanas, Feneſtras ſacramentales, & alia vaſa quæcunque, ad Eccleſiaſtica Sacramenta deſervientia, violatas vel violata, reconciliari, ac non conſecratas & non conſecrata, infra dicti menſis ſpatium, conſecrari debite faciant & procurent.

V. Item, ut quicunque pro tempore quorumcunque clerirorum, vel beneficiatorum dictarum civitatis & diœceſis Oſnabrug. defunctorum manu fideles & teſtamentorum executores, infra unius menſis ſpatium, obitum Teſtatoris immediate ſequens, nobis, vel Officiali noſtro de bonis inventis & de diſpoſitione, & infra unum annum, a tempore obitus hujusmodi immediate ſequentem, de executione eorundem certificent & informent legitimis documentis, prout hactenus ſolitum fuit & conſuetum.

VI. Item, & Eccleſiarum quarumcunque Campanarii, temporibus divinorum, condigna religione, ſicut decet, ſint induti, ac nocturno tempore in Eccleſiis dormire non obmittant; ſintque etiam ipſi Campanarii, ubi ſaltem Eccleſiar. facultates ad hoc ſuppetunt, competenti literatura imbuti & decorati.

VII.

VII. Item, ut nullus Clericorum vel Notariorum, vel Executorium citationes, vel alia quæcunque proceſſus, ſeu mandata quorumcunque judicum delegatorum, vel ſubdelegatorum, ſeu aliorum alias, quam ordinariorum exequi præſumat, niſi talium judicum poteſtas ſive Jurisdictio eisdem citationibus, proceſſibus, literis vel mandatis de verbo ad verbum ſit inſerta.

VIII. Item, ut nullus, cujuscunque ſtatus, gradus, vel conditionis exiſtat, ex nunc inantea, cauſam vel cauſas quascunque contra quoscunque incolas civitatis & diœceſis præfatarum, extra easdem civitatum & diœceſim coram quocunque delegato, vel ſubdelegato, Conſervatore, Commiſſario, ſive Judice, movere, proſequi, ſeu aliquem ex prædictis incolis evocare, ſeu evocari facere præſumat, vel attentet quoquo modo, quamdiu iidem incolæ infra civitatem Oſnabrugenſem antedictam coram eorum veris locorum Ordinariis ſeu Archidiaconis, de ſe querulantibus ſtare juri ſe paratos aſſerunt; quinimo ipſi hujusmodi ſuas cauſas primo & ante omnia coram eisdem Archidiaconis & locorum Ordinariis proſequi debeant atque teneantur, donec & quousque per appellationem legitimam a ſententia ſeu Notario aliquo gravamine cauſa ſeu cauſæ hujusmodi ad ſuperiorem legitime fuerint devolutæ.

IX. Item, ne Quæſtuarii, vel Terminarii, ſine literis licentiatoriis, integris & illæſis, in robore & vigore exiſtentibus, ac pro Anno innovatis, ac de novo a nobis, aut officiali noſtro, ac Decano & Capitulo Eccleſiæ Oſnabrugenſis, prout ſolitum eſt, obtentis ac illæſis, viſis, lectis, oſtenſis & diligenter examinatis, per quoscunque admittantur: quodque quarumcunque Eccleſiarum Rectores, ſive Mercenarii pro hujusmodi a nobis & dicto noſtro Officiali literarum obtentarum ac adventus intimatione, a quolibet quæſtuario ultra quartam urnam vini, ſeu illius valorem non exigant, ſeu extorqueant: &, quod nullus falſo nomine in dictis civitate & diœceſi quæſtum faciat, ſeu talis admittatur absque literis conſimilibus, ut præfertur, a nobis & Officiali noſtro ac Decano & Capitulo obtentis.

X. Et inſuper, ne Structuarii Eccleſiarum, ſine licentia & expreſſo conſenſu ſuorum Plebanorum, quoquo modo fabricent: & quod ſemel in quolibet anno de bonis Eccleſiarum perceptis & expoſitis, ſingulis ipſarum Eccleſiarum Plebanis computum faciant atque rationem.

XI. Item ſtatuimus & præcipimus, ut Sacerdotes & Presbyteri frequenter prohibeant omnibus ſubditis ſuis, ſub pœna excommunicationis, ne fidem mutuo dent clandeſtine & in occulto ſuper matrimonio contrahendo, vel clam matrimonium contrahant, ſed publice, trina proclamatione procedente, coram Presbytero & coram pluribus hoc faciant; &, ſi aliter fidem dederint de contrahendo vel contraxerint, ipſos excommunicamus; qui ſic excommunicati publice denuncientur, & teneantur, donec abſolutionis beneficium meruerint obtinere.

XII. Item volumus & mandamus, ut nullus Abbas, Abbatiſſa, Prioriſſa, Monachus, ſeu Monacha, habitu religionis abjecto, in Eccleſiis, vicis, vel plateis, aut alicubi, niſi in religione debita & decenti, ſicuti in eorum Monaſteriis, procedant, ac ſecundum regulam ferant peplum & velum, ubicunque fuerint conſtituti; alioquin ad divina nullatenus admittantur.

XIII. Item, ne quis, ſaltem pacis tempore in Cœmiteriis focum teneat ſeu in illis commorari præſumat, ſeu commorari permittatur: quodque Eccleſiæ & illarum Cœmiteria, nec non baptiſteria & alia ſacra vaſa & receptacula ne forte quovis caſu eadem violari, ſeu alias contaminari contingat, diligenter præmunita, purgata, munda & ſerata conſerventur; immunitatesque Eccleſiarum & cœmeteriorum inviolatas & incontaminatas præcipimus ab omnibus obſervari.

XIV. Item, ut omnes & ſinguli, qui tempore de annis ſtructuræ, ratione beneficiorum quæ obtinent & adepti ſunt, ſatisfacere tenentur, infra menſem antedictum collectoribus, ad hoc deputatis, cum effectu reſpondeant atque ſatisfaciant.

XV. Inſuper, ut univerſi & ſinguli Eccleſiarum Rectores, ſeu eorum locatenentes ac capellani, nec non clerici & Notarii, per dictas civitatem & diœceſin ubilibet conſtituti, in mandatorum executionibus modum & formam executionum ſuarum fideliter & authentice conſcribant & obſervent; Mandata quoque eadem de ambone, vel alias publice denuncient, nec occulte vel clandeſtine, quinimo publice & patenter, mandata exequenda exequi & publicare ſtudeant; Decretum etiam, in mandatis ipſis poſitum, in præjudicium atque partium detrimentum abbreviare, vel prorogare non præſumant; quodque etiam, factis mandatorum executionibus, ſaltem excommunicatos mox ad eorum regiſtra inſcribant, ac excommunicatorum regiſtra hujusmodi, ſingulis annis, ſuis Archidiaconis, ſalvo eorum, pro labore, ſalario competenti, præſentare non recuſent; quodque etiam ipſi mandata quæcunque, quæ pro tempore executi fuerint, absque omni dene-

gatione & difficultate partibus ſive nunciis reſtituant, nec publice excommunicatos ad divina vel communionem quovis modo admittant.

XVI. Item, ut nullus Presbyterorum, cupiditate vel alia ſiniſtra cauſa ductus, quinimo cauſa rationabili ſubſiſtente, una die duas Miſſas, præterquam in die ſancto Natalis Domini & alias in caſibus a Jure permiſſis, celebrare præſumat; quodque etiam nullus de cætero presbyterorum in dictis civitate & diœceſi Osnabrug. in altari portatili, niſi quantum jus permittit, celebrare præſumat, absque deſuper a ſede Apoſtolica, ſeu nobis, vel officiali prædicto pro tempore obtenta & impetrata, licentia ſpeciali.

XVII. Item, ut nulli alienæ diœceſis presbyteri in capellanos vel mercenarios aſſumantur, niſi tales de eorum formatis atque perſonarum legalitate coram nobis, ſeu officiali prædicto, fidem fecerint oculatam; nec aliqui, loco ſui, Mercenarios, ſive locatenentes in ſuis beneficiis ponant, vel ſubſtituant, niſi tales eorum Archidiaconis rite præſentaverint, curam ab eis animarum recepturis.

XVIII. Inſuper, ut excommunicatis, in articulo mortis, poſt idoneam & ſufficientem receptam atque datam cautionem ſolum & duntaxat viaticum miniſtretur, juxta modum & conſuetudinem vicinarum Eccleſiarum, & maxime Eccleſiæ Metropolitanæ; Quodque talibus etiam, ſi deceſſerint, Eccleſiaſtica denegetur ſepultura, donec & quousque de ſatisfactione partis, & Judicis abſolutione, per aliqua legitima conſtiterit documenta.

XIX. Item, ut nullus Notariorum de cujus idoneitate ac ſufficientia & experientia in officio poſſit merito ſuſpicari, ſine ſpeciali dicti Domini officialis approbatione, officium Notariatus exercere ſeu Inſtrumenta ſcribere & conficere præſumat; ne forte propterea pericula veriſimiliter valeant ſuboriri.

XX. Et inſuper, ut Rectores & Proviſores Eccleſiarum ad vaſa chriſmalia, ut ſint munda, integra & diligenter clauſa, reſpectum ſingularem & debitum ſtudium habeant; ac dato & recepto, tempore & loco ſolitis, oleo ſacro hujusmodi, talia vaſa cum debita reverentia atque pudicitia deferri faciant & procurent. In quo quidem Oleo ſancto deferendo unaquæque parochialis Eccleſia ſuum proprium habeat & propterea emittat Campanarium, ſeu fidelium & legalem nuncium, ſeu curſorem; pauperibus Eccleſiis duntaxat in hoc exceptis.

XXI. Cæterum, fraudibus nonnullorum obviare ac communi ſingulorum civitatis & diœceſis Osnabrugenſis tam ſpirituallium, quam ſecularium incolarum utilitati providere cupientes; ordinamus & ſtatuimus per præſentes, ut ex nunc in antea, perpetuis futuris temporibus, omnes & ſinguli in dictis civitate & diœceſi Osnabrug. tam beneficiati quam non beneficiati clerici & perſonæ Eccleſiaſticæ, qui pro tempore fuerint in eorum conſtitutionibus manufidelium & Teſtamentariorum, ac ultimarum voluntatum Executorum & inter illos unum, vel plures de perſonis Eccleſiaſticis in eisdem civitate & diœceſi beneficiatos in eorum Teſtamentarios ac ultimarum voluntatum executores & manufideles, non cum minori, ſed ſimili per omnia & æquali aliis ſuis manufidelibus Teſtamentariis & Executoribus attributa poteſtate, ſub omnium bonorum ſuorum, poſt eorum & cujuslibet eorum obitum relictorum, confiſcationis pœna deputent & conſtituant, ac tales poſt eorum & cujuslibet eorum obitum, habeant & derelinquant. Inhibemus etiam ſub pœnis ſimilibus, ac infraſcriptis, ne quis in præfatis conſtitutionibus ſuorum manufidelium focarias, ſeu perſonas ſuſpectas conſtituat; &, ſi conſtitutæ forent, illis omnino diſponendi interdicimus facultatem.

XXII. Volumus etiam & mandamus, ut Stationarius ſancti Petri ſecundum ſuæ præſentationis tenorem, benevolè recipiatur & favorabiliter pertractetur; dies vero ſtationis ſuæ populo fideliter intimetur, & per utriusque ſexus homines, in quorum Parochia pro tempore exiſtit, donec officium ſuum compleverit, celebris & feſtiva habeatur.

XXIII. Inſuper vero per præſentes citamus omnes & ſingulos Dominos, Prælatos, clericos & perſonas Eccleſiaſticas ſupradictas, ſacroſanctam Synodum hujusmodi celebrantes, & ipſi intereſſe debentes, tam præſentes, quam abſentes, quatenus feria tertia poſt Dominicam Oculi, vel feria tertia poſt feſtum ſancti Remigii proxime ſequente, pro ſacroſancta Synodo hujusmodi, tunc, ut moris eſt, iterato celebranda, loco & hora præſentibus compareant, nobisque & Commiſſario, ſive Commiſſariis noſtris, per nos ad hoc deputandis, in hujusmodi celebratione ex tunc prout ex nunc debito modo aſſiſtentes: inhibentes præterea, ſub infra ſcriptis excommunicationis & pecuniarum pœnis, univerſis & ſingulis Dominis Parochialium Eccleſiarum, Capellarum & Altarium, divinorum Rectoribus, Plebanis, Viceplebanis, Capellanis, curatis & non curatis, vicariis perpetuis, Altariſtis, cæterisque presbyteris, clericis, Notariis & Tabellionibus publicis quibuscunque per civitatem & diœceſim Osnabrugenſem ubilibet

bet conſtitutis, ne de cætero aliqua tam Conſervatorum quam ſubconſervatorum, ſeu aliorum quorumcunque Judicum, quacunque auctoritate fungentium, præterquam ſedis Apoſtolicæ immediate & noſtri officialis ac Dominorum Archidiaconorum Eccleſiæ mandata citationum ſeu alias quascunque literas exequantur, ſeu ad eorum executionem procedant, niſi talia per nos, aut dictum officialem noſtrum rite ſint admiſſa ac approbata, & deſuper noſtras, aut dicti noſtri officialis literas receperint patentes.

Præmiſſa omnia & ſingula, Conſtitutiones & ſtatuta, autoritate hujus ſanctæ ſynodi cum omnibus & ſingulis ſuis clauſulis per quemque in virtute ſanctæ obedientiæ & ſub ſuſpenſionis & excommunicationis, trium dierum Canonica monitione præmiſſa præſentibus ferimus in rebelles, nec non quinquaginta florenorum Renenſium, in pios uſus applicandorum, pœnis, præcipimus & mandamus firmiter & inviolabiliter obſervari. Proteſtamur tamen, quod ſi quid forſan dubii, vel difficultatis emerſerit in præmiſſis, hoc nobis in his ſcriptis per expreſſum reſervamus declarandum, corrigendum, interpretandum, mutandum, augmentandum ſeu in melius commutandum; omnem etiam in præmiſſis omnibus & ſingulis per Edictum etiam publicum in valvis Eccleſiæ Oſnabrugenſis ſeu alias, prout viſum fuerit, ulteriorem executionem proceſſuum continuationem ac pœnarum & ſententiarum prædictarum quoslibet negligentes, & contra Rebelles declarationem & relaxationem & abſolutionem faciendam, dicto noſtro Officiali plenarie committentes. Abſentes vero, qui ad hanc Synodum, absque petita & obtenta licentia, non venerint, ſeu absque religione hunc locum Capitularem intraverint, præſentibus judicamus contumaces, deſuper proceſſuri, prout de jure fuerit procedendum.

In quorum omnium & ſingulorum fidem, & teſtimonium præmiſſorum, præſentes literas Synodales, hujusmodi ſubſcripta Conſtitutiones & Statuta in ſe continentes, Sigilli Officialatus dictæ Curiæ Oſnabrugenſis juſſimus & fecimus appenſione roborari. Datum Oſnaburgis apud Eccleſiam Oſnaburgenſem, anno a Nativitate Domini milleſimo, quingenteſimo trieſimo tertio, Feria tertia poſt Dominicam Oculi.

Subſcriptum per me Jaſparum Miſſinck, ſacris Apoſtolica & Imperiali auctoritatibus Notarium.

IX.

Käyſers Caroli V. Confirmation des von Käyſer Carolo IV. dem Hoch-Stifft Oßnabrück im Jahr 1376. ertheilten oben befindlichen Privilegii,
de Anno 1542.

WIr Karll der Fünfft, von GOtts Gnaden Römiſcher Kaiſer ꝛc.

Bekennen öffentlich mit dieſem Brieve, und thuen kund allermenniglich nachdem uns als Römiſchen Käyſer Oberſten Vogt und Beſchirmer der Chriſtenlichen Kirchen gepürth, und zuſtehet, alle und iegliche ehrliche löbliche Stifft Fundationen die GOtt dem Allmechtigen, und den lieben Heiligen zu Lob und Ehere geſtifft und aufgericht und derſelben Diener ſo zu dem Gottsdienſt verordnet ſeyn und inſonderheit bei dieſen beſchwerlichen und ſorglichen Zeitten zuhandthaben, zu ſchützen, ſchirmen und bei Fried, Rhue und Gemach zu behalten; und uns denn ietzo die Erſamen unſer lieb Andachtich Probſt, Dechant, Senior und Capitul des Thumb-Stiffts zu Oßnabrugk, durch Ihr Erbar Pottſchafft haben zuerkennen geben. Wiewol von weilandt unſern Vorfaren, Römiſchen Kaiſern, Königen und ſunderlichen Karln dem Vierten alle hochlöbl. und milder Gedechtnuß, ſy gemelter Ihr Stifft zu Oßnabrugk und gemeine Cleriſei und geiſtliche Perſonen daſelbſt ſambt deſſelben geiſtlichen und weltlichen Gerichtszwingen, Bennen, Hochgerichten, Zehenden, Renten, Gülten, Fiſcherieen, Haben, Gütern und andern Zugehörungen löblichen begaeblich gefreiet, begnadet und fürſehen, und nemblichen under andern, das kein weldtliche Obrigkeit oder Herſchafft Fürſten Graven Hern noch ſunſt Jemants anderer hoches und niedern Stantes wer der oder die ſeyn, Macht oder Gewalt haben, noch ſolchs geſtatt oder zugelaſſen werden ſolle jegen Innen und wider Sy auch aufgemelts Stiffts Oßnabrügk Oberkeiten Guitern Zinſen Gülten und andere Gerechticheiten und Zugehörungen ſolchen Ihren und des Stiffts Freiheiten und Privilegien zuwider einige weldtliche Satzungh Statut oder Ordnungh zu machen und fürzunemmen, noch mit Gepodt oder Verpodt zu bekümmern zu arreſtirn noch die eigens Gewalts und der That einzunemmen, oder zu beſchweren. So hetten ſich doch über und ſeider ſolch ihres Stiffts Freyheiten und Privilegien auch unangeſehen, das ſy derſelben bißhero in ruhigen Beſeß ſeither und Inhaben geweſen, und ſonderlichen ietzo in dieſen beſchwerlichen und ſorglichen Zeitten, welche Herſchafften und Obrigkeiten umb und bey innen geſeſſen, innen und dem Stifft allerlei Ein-

Eintragh, Irrungh, Beſchwerungh und Widerwärticheit zu thun, ſy gewaltichlich in ihren und des Stiffts Freyheiten, Gerechtigkeiten, altem Herkommen, Inhaben, Renten, Zinſen, Gülten, geiſtlichen Jurisdiction und Gerichts-Zwangk, und andern ihren zugehörigen Guitern mit unbillichen Gebotten, Verbotten und Satzungen zu beſchweren, darin eigens Gewalts vielfeltighlich zu verhindern, und dieſelben einerfolgt Rechtens mit Gewaldt und der Thaadt innen und dem Stifft zu entziehen, zu entſetzen, und in ihr Gewaldt zu bringen, underſtanden, und ſo durch unß nicht darinn geſehen, innen und dem Stifft unſer gnedich Hilff nicht mitgetheilt, das der Stifft Oßnabrugk (diweil in der Stat Oßnabrugk und daſelbſt umb die Verenderungh der alten Chriſtlichen Religion und Ceremonien vaſt entſtanden ſei) zu gantzem Abfall, Zerſtöhrungh, Zerrüttung und Verderbe kommen würde, und damit aber ſy und gemelter Stifft bei ihren von unſern Vorfarn gegeben Freyheiten und Privilegien, auch ihren Obrigkeiten, Jurisdiction, Herlicheiten, Gerechticheiten, Inhaben, Zins, Gülten, Hab und Gütern, und unſer wahren alten Chriſtl. Religion pleiben und derſelben gewaltiglich ſeiter unſern und des Reichs Land-Religions-Frieden Chriſtenlich Ordnungen, Ceremonien, Satzungh, Recht und Billichkeit nicht entſetzt noch davon gedrungen oder darin beſchweret werden möchten. Haben Sy uns darauf demütighlich angeruffen und gebetten, das wir demſelben Thumſtifft zu Oßnabrugk, ſy Probſt Dechant, Senior, Capitul, Senior, Vicarien und gemeine Cleriſei daſelbſt und Ihre Nachkommen ſamentlich und ſunderlich und ſambt allen des Stiffts Landen Gebieten, Gerichten Rechten, Obrighkeiten Gerechtigkeiten Zehenden Gülten Renthen in und auſſerhalb der Stadt Oßnabrugk gelegen, ſo ietzo oder künpfftiglich, darzu gehören; Auch Ihren des Probſts, Dechant, Senior, Capitell und Cleriſei Ihren Amptleuthen, Dienern, Underthanen, Leuthen, Haben und Gütern wie obſtehet, in unſern und des heiligen Reichs Vorſpruch, Schutz und Schirm zu nemmen und zu empfaen und alle und ieghliche des Stiffts Oßnabrugk Ihre und deſſelben Perſonen und Ihrer Nachkommen Stifftungen und Fundationen auch geiſtlich und weltlich Oberkaiten, Herrlicheiten, Gerechticheiten, Altherkommen, Gewonheiten, Brieff und Regiſter über des Stiffts und Ihre Renthen, Zinß, Zehenden, Guet und Güeter inner- und auſſerhalb der Stadt Oßnabrugk und darzu alle und iede des Stiffts Oßnabrück Gnadt, Freiheiten und Privilegien ſo von weilandt unſeren Vorfahren Römiſchen Kaiſern und Könningen auch anderen Fürſten und Herrn Iren Vordern und innen gegeben ſein und ſy redlich erworben und erlangt haben und inſonderheit weiland Kaiſer Karls des Vierten unſers Vorfahrn löblicher Gedechtnuß Freyheit Brief uns in einen glaubwürdigen Vidimus fürgebracht und der von Wordt zu Wordt alſo lauth zu confirmirn und zu beſtetten gnedichlich geruheten:

Inſeratur Privilegium Caroli IV. Imper. de Anno 1376. quod ſupra ſub Num. VII. exſtat.

Das haben Wir angeſehen ſülch der gemelten Probſt, Dechant, Senior und Capitul des Thumbſtiffts Oßnabrugk diemutig Bethe auch die löblichen Stifftungen, Fundationen und Gotzdienſt, der teglichen darin GOtt zu Lob vollnbracht wirdet, und ſonderlichen, damit gedachtes Stifft bei Weſen und Würden der alten wahren Chriſtlichen Religion, untern heiligen Reich pleiben, und vor Abfal und Zerſtörung verhutt werden mügh, und darumb aus den oberzelten und andern treffenlichen Urſachen uns darzu bewegendt und wolbedachten Muite, guitem Rathe und rechter Wiſſen den obgenanten Stifft Oßnabrügk, Probſt, Dechant, Senior, Capittell Vicarien und gemeine Cleriſey deſſelben Stiffts und ihre Nachkommen, und ſampt allen des Stiffte Landen, Gebieten, Gerichten, Oberkaiten, Rechten, Gerechtigkeiten, Zehenden, Gülten, Zinſen, Renthen in und auſſerhalb der Stadt gelegen, ſo ietzo oder kunfftiglich darzu gehoeren, auch ihren des Probſt-Dechant, Senior, Capitul, Vicarien und Amptleuthen, Dienern, Unterthanen, Leuthen, Haben und Guetern, in unſern und des heil. Reichs ſundern Verſpruch, Schutz und Schirm genommen und empfangen, auch alle und iegliche des Stiffts Oßnabrügk ihren und deſſelben Perſonen und ihren Nachkommen, Stifftungen und Fundationen, geiſtlichen und weltlichen Obrigkeiten, Herlicheiten, Gerechtigkeiten, Gewonheiten und Herkommen, desgleichen alle und jede des Stiffts Freiheiten, Gnaden, Privilegien, ſo von weilant unſern Vorfaren, Römiſchen Kaiſern, Königen, uns und andern Fürſten und Herrn, ihren Vordern gegeben ſein, und ſie, wie obſtehet, redlich erworben, erlangth und geprauchet haben, alles wie obſteet, und inſonderheit den obgeſchrieben weilandt Kaiſer Karls Brieff in allen und ieglichen ihren Worten, Clauſuln, Puncten, Articuln, Meinungen, Inhaltungen und Begreiffungen gnädiglich verneuet, confirmirt und beſtet. Und darzu dem gemelten Stifft Oßnabrugk, auch Probſt, Dechant, Senior, Capittul, Vicarien und gemeine Pfaffheit berurts Stiffts von neuwen dieſe hernach geſchrieben Freiheit und Gnath gegeben, alſo das nun hinfüro kein weltliche Obrigkeiten, Richter, Gericht oder Gewalt,

walt, was Standes, Würden, oder Weſens der oder die ſein, iegen und wider obbemelts Stiffts Oberkaiten, Herrlicheiten, Rechten, Gerechticheiten, Renthen, Zinßen, Gülten, Unterthanen, Leuthen Haben, Güthern, und ſonſt allen andern Zugehörungen, hierinn nichts ausgenommen, noch auch Probſt, Dechant, Senior, Capitel, Vicarien, und andere geiſtliche des Stiffts Perſonen, noch derſelben Diener und Verwanten auf iemands Anſuchen und Begern kein Ladung, Gebott, Verbott, Arreſt oder Verhafft thuen erkennen noch ausgehen laſſen noch darauff urtheilen, richten, gebieten oder verbiethen ſunder Verſpruch oder Forderungh zu Probſt, Dechant, Senior, Capittel, Vicarien oder gemeine des Stiffts Perſohnen, Diener und verwanten in gemein oder ſonderheit haben, oder künfftiglich würden gewinnen, umb was Sachen das wäre, und des Stiffts Aigenthumb, Gerechticheiten, Recht, Land, Unterthanen, Leuth, Zehent, Zinß, Hab und Güther, nichts außgenommen betreffen, daß der oder dieſelben das Recht nach Vermögh gemeiner Rechten gegen denſelben vor des Stiffts und ihren ordentlichen Gericht, und ſunſt ahn keinen anderu Ortern und Gerichten ſuchen und nemmen. Deßgleichen das Probſt Dechant, Senior, und Capitul zu Oßnabrügk, und ſunſt niemant andern hinfüro zuſtehen und gebüren ſolle, die Pfarren, ſo ſy im Stifft und Oßnabrügk, oder auſſerhalb zu verleihen haben, und dem Stifft incorporirt und derſelben Vorſehung innen von alter hero aus langwieriger Poſſeſſion zugeſtanden und zugehörich ſein mit Predigen und andern geiſtlichen Emptern verſehen und verwalten, und kein weldlich Obrigkeiten unterſtehen innen in ſolchen auch andern der Kirchen langherbrachten Ceremonien und Vollnbringungh dehr göttlichen Empter einigen Eintrach oder Verhinderung zu thun, ſonder das alles wie von Alter herkommen iſt gebrauchen laſſen ſolle nemmen und empfahen den gemelten Stifft Probſt Dechant Senior, Capitel Vicarien und gemeine Cleriſei deſſelben und ihre Nachkommen mit ſampt allen des Stiffts Landen, Gebiethen, Oberkeiten, Rechten, Gerechticheiten, Nutzungen und Zugehörungh, als obſtehet in unſer und des Reichs Schutz und Schirm. Verneuwen, confirmiren und beſtetten alle und iegliche ihre und des Stiffts auch ihrer und deſſelben Perſohnen und ihrer Nachkommen Stifftunghen, Fundationen, geiſtlich und weltlich Oberkeit, Herrlicheit, Gerechticheit, Gewonheit und Herkommen Gnaden, Freiheit und den obgeſchrieben Kaiſer Karls Brief. Geben innen auch die obgeſchrieben Freiheiten alſo von neuwen alles hiemit von Römiſcher Käiſerlicher Macht, Volkomenheit, in Krafft dieß Briefs. Und meinen, ſetzen, ordnen und wollen, das gemelter Stifft, Probſt, Dechant, Senior, Capitull, Vicarium und gemeine Cleriſei in unſern und des Reichs Vorſpruch, Schuz und Schirm auch der obgeſchrieben Kaiſer Karls Brief und alle andere des gemelten Stiffts Gnaden, Freyheiten, Privilegien, Fundationen, geiſtlich und weldtlich Obrighkeit, Recht, Gerechtigkeiten, Altherkommen, löblich Gebrauch und Gewonheiten wie hierohen angezeigt iſt. In allen ihren Worten, Clauſuln, Puncten, Articuln, Meinungen, Ihnhaltungen und Begreiffungen, in aller Maaß und Geſtalt, als ob die alle und iede beſunder in dieſem unſerm Brief von Wort zu Worten geſchriepen ſtünden, die wir auch hiemit für gnugſam angezogen haben wollen. Auch die obbeſtimte unſer neue gegeben Freiheiten und Gnade gantz krefftich und mechtig ſeyn, ſteet bleiben gehalten und vollnzogen, und die obberürten Probſt, Dechant, Senior, Vicarien gemeine Cleriſei und ihr Nachkommen und der Stifft Oßnabrugk hinfüro dabey bleiben dieſelben geruelichlich und ohen Irrungh verwalten, gebrauchen und genieſſen und von niemants wher der oder die ſein daran nicht verhindert, noch ihr Leib, Hab und Güether darüber beſchwerdt, beleidigth, beſtigth, gedrungen noch bekunbart werden ſollen noch mögen in kein Weiß noch Wege, und ob hierüber von einiger weltlicher Obrigkeit, Richter oder Gericht gegen den Stifft Oßnabrugk und deſſen Perſohnen und Güeter ainich Ladungh, Gebott, Verbott, Hafft oder Arreſt ausgehen, gericht, geurtheilt oder erkandt, oder ſünder des gemelten Stiffts hievor habenden und dieſe unſer neuwe gegeben Freyheiten und Confirmation, zu welch Weiſe oder Wegh das beſcheen, gehandelt oder fürgenommen, und inſonderheit wo Burgermeiſter und Rath der Stadt Oßnabrügk einiche Statut, Ordtnungh, Gerichtszwang, Satzungh, Freiheit und Privilegien halten, oder hinfüro von uns unſern Nachkommen am Reiche erlangen, oder durch ſich ſelbſt auſſetzen, ordnen und machen die den obbeſtimten des Stiffts und obgeſchriebener Kaiſer Karls und dieſer unſer neuwe gegeben Freiheiten, Begnadungen den gemeinen geſchriebenen Rechten und geiſtlichen Libertet widerwertig und zugegen wehren, Probſt, Dechant, Senior Capitel Vicarien, und gemeine Cleriſei ohn ihren und des Stiffts Freyheiten, alten Herkommen, Poſſeſſion, Renthen, Gülten, Zehenden und andern des Stiffts Rechten, Gerechtigkeiten und Zugehörungen zu Nachtheil, Appruch und Verletzungh gereichen werden, ſo wollen wir doch das ſolche Ladungh Urtheil, Gebot, Verbot, den darauf gevolgten Proceſs, auch Freiheiten, Statuta, Ordtnungh und Satzungh

den obberürten unsern Confirmation, Bestettungen, Freyheiten und Begnadungen unnachteilich und unabbrüchlich sonder gantz krafftloß untugentlich und nichtich heissen; Und Probst, Dechant, Senior, Capittel, gemeine geistliche Personen und ihre Nachkommen gedachts Stiffts, samt ihren Verwanten dem allen keins wegs Volgh oder Gehorsamb zu thuen noch dem zu geleben nicht schuldig sein; Dann wie das alles und iedes von obbestimmter unser Kaiserlichen Macht Volkomenheit ietzt als dann, und dan nals ietzo unthügenlich erkennen, erkleren, aufheben, cassiren und vernichtigen in Krafft ditz Briefs, und damit dan obgemelter Stifft zu Oßnabrügk Probst, Dechant, Senior, Capittell, Vicarien und gemeine Clerisei desselben bei allen ihren und sunderlichen Kaiser Karls und diesen unsern neuw gegeben Freyheiten, Confirmationen, Stifftungh, Fundation, Oberkeiten, Gerechtichkeiten, Rechten, Gebräuchen, alten Herkommen und Gewohnheiten, auch unsern und des Reichs Vorspruch, Schutz und Schirm bleiben von niemants dawider belestigt gedrungen, beschwert oder beleidigt und dester stattlicher gehandhabt, geschützt und geschirmet werden mögen; So haben wir den sundern Gnaden wegen und obberürter unser Kaiserlichen Macht auch eigner Bewegniß und rechter Wissen in Krafft ditz Briefs unser und des heiligen Reichs Churfürsten, Fürsten geistlich und weltlich, Graven und Hern in aller massen und wie dieselben in der obgeschrieben Kaiser Karls Freyheiten vermelt und geordnet worden sein und darzu unser gegenwärtig und künfftig unsers Hertzoghthums Geldern und Stiffts Utrecht Statthaltern und Gubernatorn zu bemelts Stiffts Oßnabrugk, Probst, Dechant, Senior, Capittel, Vicarien, gemeine Clerisei und ihren Nachkommen desselben Stiffts zu Conservatorn, Handthabern und Executorn geordnet und gesetzt, denselben von obbestimpter unser Keiserlichen Macht ernstlich gebietent und wollen, wo also ihr einer oder mehr in Krafft dieser unser Kaiserlichen Freyheit, Confirmation, Schutz, Schirm-Briefs, oder gläublich Abschrifft darum ersucht und ermanet werden, das sy alsdann den gemeldtem Stifft, Probst, Dechant, Senior, Capitel, Vicarien und gemeine Clerisei, und ihr Nachkommen desselben Stiffts und ihrer Unterthanen, Leuten, Haben und Gueter, wie obsteet, bey allen des Stiffts und ihrer Fundation-Stifftungh, Obrighkeiten, Herrlighkeiten, Rechten, Gerechtichkeiten, Gewonheiten, Zehenden, Zinßen, Gülten, Renthen und Zubehörungen ihren hievor und diesen unsern gegeben Gerechtichkeiten, Schutz und Schirm von unsern und des Reichs wegen getreuwlichen und vestighlichen handhaben, schützen und schirmen, damit sy hiewider nicht bekümbert, beschwert, beleidiget, gedrungen noch vergewaltigt werden. Und sonst das alles hierinn handlen und vürnemmen, daß sich zu Handhabungh und Beschirmungh obbemeldts Stiffts Probst, Dechant, Senior, Capitel, Vicarien und gemeiner Clerisey, und obberürten ihren Oberkeiten, Gerechtichkeiten, Rechten, Freiheiten, Confirmation, Schutz und Schirm gepührt. Wir setzen, ordnen und wollen auch, daß alle geistliche und weltliche Oberkeiten, Richter und Gerichte, und andere, den dasselbe zustehet, auf der obbemelten Probst, Dechant, Senior und Capitel des Stiffts Oßnabrügk Begern und Ansuchen von diesen obgeschriebenen unseren Käys. Freyheiten, Privilegien und Brieven, glaubwürdig Vidimus und Transsumpta geben, und das nochmaln dieselben vor allen und ieglichen Richtern, Gericht, und sunst an allen Enden, und jegen menniglich kräfftig und mächtig seyn, dem Original gleich gehalten, geachtet, und vollkommen Glauben gegeben; auch darauf nicht weniger, als ob das Original zuegegen were, gericht, geurtheilt, gehandelt und procediret werden, und die gedachten Probst, Dechant, Senior und Capitel, und ihr Nachkommen sich derselben Transsumpten und Vidimus inner- und ausserhalb Rechtens gebrauchen und geniessen sollen und mügen, von allermenniglich unverhindert, doch uns und dem heiligen Reich an unser Obrigkeit unvergreiffentlich und unschädlich, und gebieten darauf allen und ieglichen Churfürsten, Fürsten, geistlichen und weltlichen, Prälaten, Graven, Freyen, Herren, Rittern, Knechten, Haubtleuten, Land-Vögten, Vitzdomben, Vogten, Pfleghern, Verwesern, Ambtleuthen, Schultheissen, Burgermeistern, Hoffrichtern, Landrichtern, Richtern, Freischöppen, Stuell-Hern, Schöppen, Urthelsprechern, Räthen, Burgern, Gemeinten, und sonst allen andern unsern und des Reichs Unterthanen und Getreuwen, in was Würden, Stands oder Wesens die sein, und sunderlich Burgermeister und Rath der Stadt Oßnabrügk ernstlich mit diesem Brief, und wollen, daß sie den genandten Stifft Oßnabrügk, nebst, Dechant, Senior, Capitel, Vicarien, und gemeine Clerisei bemelts Stiffts bei ihren vorigen und diesen unsern neuern gegeben Freiheiten unsern und des Reichs Schutz, Schirm, des Stiffts und ihrer Stifftung, Fundation, Oberkeiten, Herrlicheiten, Gerechticheiten, Rechten, Inhaben, Gebräuchen alten Herkommen, Gewonheiten, Renthen, Zinßen, Gülten, Haben und Güetern gentzlich bleiben, sich das alles gerubichlich gebrauchen und geniessen lassen und darin kein Irrung, Verhinderung, oder Eintrag thuen, noch sie dawider dringen, bekümbern, beleidigen, belestigen oder beschweren, noch des iemants andern zu thuen gestatten in kein Weiß noch Wege sondern sy von uns und des Reichs wegen darbei vestichlich handthaben, schützen und schirmen als lieb einem iechlichen sei, unser und des Reichs schwere Ungnadt und Straef und die Peenen in ihren Privilegien und Freiheiten und darzu einer sunderparn nemblich funffzigh Margk löttigs Golts zu vermeiden die ein ieder, so offt ehr freventlich hiewider thäte, uns halb in unser und des Reichs Cammer, und den andern halben Theil den obbemelten Probst, Dechant, Senior, Capitel und Clerisey en des Stiffts Oßnabrugk und ihren Nachkommen unableßlich zubezalen verfallen sein soll ohn gefherde Urkundt ditz Briefs besiegelt mit unser Kaiserlichen gülden Bulle. Geben in unser und des Reichs Stadt Speyer am fünfften Tag des Monats Maji nach Christi unsers lieben Herrn Geburth funffzehen hundert und im zwehen und viertzigsten unsers Kaiserthumbs im zwehen und zwantzigsten, und unserer Reiche im neun und zwantzigsten Jaren.

Carolus.

Vt. Nayes.

Ad Mandatum Cæs. & Cath. Majest. proprium.

Joh. Obernburger scripsi.

X.

Bischoffs Johannis IV. zu Oßnabrück Mandatum an den Official zu Oßnabrück, daß er die Prælaten, Aebte, Pröbste und andere geistliche Personen zu fleißiger Besuchung des jährlichen zweymahl zu haltenden Synodi, ingleichen die Beobachtung derer Synodal-Decreten anhalten solle, de Anno 1570.

NOs Conradus van der Burg, Juris Licentiatus, Collegiatæ Ecclesiæ S. Joannis Osnabrugi Decanus, & Reverendissimi ac Illustrissimi Principis ac Domini, Domini Joannis, Dei & Apostolicæ Sedis gratia Episcopi Osnabrugensis, Monasteriensis & Paderbornensis, clementissimi nostri Principis ac Domini, constitutus Officialis Osnabrugi; universis ac singulis Prælatis, Abbatibus, Prioribus, Præpositis, Collegiatarum Decanis, Parochialium Ecclesiarum Pastoribus, Capellarum, Oratoriorum, Divinorumque Rectoribus, Curatis & non Curatis, Presbyteris, Beneficiatis, nec non quibuscunque status Ecclesiastici personis, per civitatem & diœcesim Osnabrugensem constitutis, nostræque Jurisdictioni subjectis, Salutem in Domino sempiternam.

Notum proinde omnibus & manifestum hoc præsenti Decreto facientes: Cum ad manus nostras, paucis ante diebus, XIII. scilicet proxime elapsi mensis Januarii, serioßim altememorati clementissimi nostris Principis ac Domini scripto comprehensum Mandatum, (quod, cum debita ac submississima reverentia suscipientes, huic nostro Decreto, de verbo ad verbum, inseruimus,) clementissime directum sit, tenoris sequentis:

JOannes, Dei & Apostolicæ Sedis gratia Episcopus Osnabrugensis, Monasterienſis, & Paderbornensis, &c.

Honorabilis & sincere nobis dilecte. Quanquam sacrosanctis œcumenicis Conciliis, & Canonicis constitutionibus, seriisque earum ordinationibus, pro conservatione doctrinæ Catholicæ, nec non disciplinæ Ecclesiasticæ, salubriter sufficienterque cautum & provisum esse reperiatur, ut quolibet anno bis Diœcesana Synodus celebretur, in eaque omnes uniuscujusque Episcopatus Diœcesanæ Jurisdictioni subjecti Prælati, Sacerdotes & Pastores, (quo in ea errores & defectus, quos in sibi commissæ curæ districtu irrepsisse comperierint, fideliter deponant, & Synodi super iis ordinationem, ejusque salutaria statuta & conclusionem, cum debita reverentia expectent,) sub pœnis Canonicis obedientissime comparere teneantur.

Hisce tamen supra memoratis non obstantibus, non sine magna animi nostri perturbatione re ipsa comperimus, hujus nostræ Diœcesis Osnabrugensis Pastores, nostræque ordinariæ Jurisdictioni subjectos Curatos, non solum in magnum præallegatarum Canonicarum constitutionum contemptum, sed & in notabile secularium scandalum, hoc præcipue deplorato & dissidiis intricato tempore, potissima fere exparte ex dictis annuis Synodis, contumaciter omnino, & absque legitima causa, emanere.

Cum autem officii nostri Pastoralis sit, similibus gravioribus excessibus, oportunis remediis in tempore occurrere; tibi serio & clementissime committimus, quatenus omnes & singulos Pastores, cæterosque alios Ecclesiastici status viros, Diœcesanæ nostræ Jurisdictioni subjectos, & synodalibus conventibus de jure vel consuetudine interesse obligatos, moneas, iisque districte nomine nostro, sub comminatione pœnæ, sacris Canonibus contra similes contumaces expressæ, & alterius insuper notabilis arbitrariæ mulctæ pecuniariæ, mandes, ut, rejecta omni remora, in consuetis nostris Osnabrugensibus synodis infallibiliter & obedientissime, prout tenentur, compareant, iis reverenter, ut bonos Ecclesiasticos decet, intersint, nec sub ullo quæsito colore

colore (niſi urgente & legitima ex cauſa, vel corporis adverſa valetudine diſtenti, de quibus tamen certam fidem facere teneantur,) ab iis emanere præſumant. Si jam vero, ſpretis hiſce noſtris ſalutaribus monitionibus (quod tamen de nullo confidimus,) unus vel plures ſe a ſæpedictis ſynodis abſentare obſtinate præſumerent; tibi hiſce expreſſe mandatum volumus, contra tales rebelles, & contumaciter abſentes, non ſolum ad pœnas Canonicas, ſed & comminatam mulctam pecuniariam, ſummarie in continenti procedas, eosque in pœnam utramque incidiſſe declaratos, ad actualem ſolutionem competentibus mediis de facto conſtringas.

Quo etiam promptius & expeditius ſeriam hanc noſtram voluntatem per omnia (quacunque e medio ſublata remora,) exequaris; vigore hujus, omnibus noſtris Droſſardis, Quæſtoribus, & officiatis ſecularibus quibuscunque, tam Monaſterienſis quam Oſnabrugenſis noſtri Epiſcopatus, (in quorum diſtrictu declarati rebelles habitaverint,) ſerio mandamus, ut, quatenus egeas, ad tuam, vel tui legitimi mandatarii requiſitionem, promptam tibi operam pro emonitione & reali executione ſimilium mulctarum, impendant; rebellesque Paſtores, & Vicecuratos, ad pleniſſimam ſatisfactionem via executiva compellant; a qua reali aſſiſtentia nulli, ſe officiali ſubtrahere, ſub quovis quæſito titulo, audeant, prout prætactos omnes, pro omnimoda noſtræ quoad hoc firmiſſimæ voluntatis executione, mandatis noſtris morem geſturos, clementiſſime confidimus. Datæ ex noſtra Epiſcopali Reſidentia Iburgenſi, Veneris die XIII. Januarii, Anno milleſimo quingenteſimo ſeptuageſimo.

Subſcriptio.

Johannes, Epiſcopus Oſnabrug. Monaſter. & Paderbornenſis, Comes de Hoya.

Wilhelmus Flattan, Secretarius.

Superſcriptio.

Honorabili, ſincere Nobis dilecto Conſiliario, Conrado von der Burg, Curiæ noſtræ Epiſcopalis Oſnabrugenſis Officiali, & Decano ad S. Joannem, Juris Licentiato.

XI.

Ejusdem Edict, **Vermöge deſſen er die** Decreta **des** Concilii Tridentini, **und beſonders den Tridentiniſchen** Catechiſmum **in ſeiner** Diœces **eingeführet, auch ſelbige fleißig zu beobachten und zu lehren befohlen,** de Anno 1571.

NOs Joannes, Dei & Apoſtolicæ ſedis gratia Epiſcopus Oſnabrugenſis, Monaſterienſis & Paderbornenſis, Comes de Hoya, &c. Venerabili Clero per Civitatem ac Diœceſin noſtram Osnabrugenſem, ſalutem in Domino ac gratiam noſtram. Ad Epiſcopale munus non ob noſtra quidem merita, ſed omnipotentis miſericordia Dei, a quo omnis poteſtas, omne Imperium, omneque bonum deſcendit, vocati, nihil curæ, opera ac ſolicitudinis a nobis prætermitti debere exiſtimavimus, quo poſſemus a Deo nobis commiſſe gregis ſaluti quam commodiſſime proſpicere. Qua de cauſa etſi non parum laboris ac diligentiæ a nobis ſuſceptum eſt, ut Diœceſis hæc noſtra, in pace ac tranquillitate conſervata, quam minimum hoc tam turbulento tempore caperet detrimenti: in hoc tamen uno, ab ipſo noſtræ vocationis exordio, omnis noſtra cura & cogitatio vel inprimis conſumpta eſt, ut, profligatis exterminatisque perverſorum hæreticorum perverſis impiisque erroribus, populus nobis concreditus, ſana atque incorrupta Chriſtianæ & Catholicæ fidei bonorumque morum doctrina ſalubriter paſceretur. Memores enim, in qua nos ſpecula miſericors Deus collocaverit, & nomine & profeſſione noſtra indignum arbitrati ſumus, ſi, quum boni Principis munus, quantum humana præſtari poſſet induſtria, non inſtrenue obire ſtuderemus, boni tamen Paſtoris officium aliquod in nobis requiri pateremur.

Quanquam autem, in hac cura & ſumma noſtra ſolicitudine & ſævæ temporum horum perturbationes, & plurima maximarum rerum incommoda, ita votis deſideriisque noſtris obſtiterint, ut hactenus quidem (quod non ſine maximo dolore referimus) multo facilius, quid in hoc tam præclaro ac neceſſario negotio optare, quam quid efficere poſſemus, invenire licuerit; tantum tamen abeſt, ut tam pii operis ſtudium abjecerimus, nulla ut res frequentius animo noſtro obverſetur, nulla cor noſtrum ſtimulis pungat acrioribus. Nam quotiescunque in univerſi Chriſtiani orbis, ac imprimis in hujus noſtræ Diœceſis ſtatum, oculos convertimus, (facimus autem illud ut par eſt, quotidie) quo tandem modo fieri poteſt, ut officii vocationisque noſtræ non admoneamur, imo vero ut non potius vehementer diſcrutiamur animo, tam miſerandam in fide noſtra Chriſtiana novationum atque adeo everſionum intuentes faciem? Septingentis & ultra annis, Chriſtiana, Catholica & orthodoxa fides ac religio, integra in his terris & incontaminata permanſit; ama-

amabilisque illa pax, animorumque conſenſio in fide, ac morum ſimplicitas & integritas ita floruit, ut omnes unum ſentirent & dicerent, eſſetque multitudinis credentium quaſi cor unum & anima una. At vero nos in quæ tempora, in quos hominum mores incidimus! An non in ipſo ſtatim ingreſſu maxima ex parte his paucis annis deformatam & prope everſam religionem invenimus? Nunquid non ſacrilegis erroribus ac hæreſibus laceratam ac divulſam Chriſtiani nominis unitatem vidimus? Nonne diſcordiarum ac diſſenſionum facibus accenſis, omnia undique lamentabili incendio flagrare, oculis noſtris conſpeximus? Nihil in fide noſtra tam firmum ac ſanctum, quod non hæreticorum impietas, etiam in noſtris terris, labefactare, nihil tam pie religioſeque in Eccleſia conſtitutum, quod non ſectariorum perverſitas conata ſit evertere. Omnia pernicioſis opinionibus, omnia nefariis erroribus plena reperimus. Quanta, Deum immortalem, diſciplinæ Eccleſiaſticæ, quanta innocentiæ, honeſtatis, integritatisque morum, conſecuta eſt ruina! plane ut illud affirmare non dubitemus, hoc ſeculo, hac mortalium vita, ipſum ſolem nihil quicquam vidiſſe corruptius; nec, inde ab Apoſtolorum temporibus, totis mille quingentis annis, tot extitiſſe hæreſes, quot proximis ſuperioribus quinquaginta annis exortas videmus; vix ut jam Hæreſiarcharum infauſta nomina, nedum impia dogmata, enumerando, recenſeri poſſint. Neque vero hæc tam contagioſa peſtilentium errorum lues, ſimplicem tantum & incautam plebem infecit, (quamvis & illam ad furorem usque inſanire videas,) verum illos etiam, proh dolor! corripuit, quos decebat laudabilia majorum ſuorum exempla imitari, ſeque pro domo Dei murum opponere, proque ſancta Catholica fide & religione, ipſis a parentibus ac majoribus quaſi per manus tradita ac commendata, ſummis viribus & opibus, etiam ad ſanguinem usque, decretare. Quos quidem ita magna ex parte ſeductos atque occæcatos ſentimus, ut in eo magnam ſe pietatem colere exiſtiment, atque adeo aperte profiteantur, quod a parentum majorumque ſuorum fide ac religione quam longiſſime receſſerint; cum tamen, re exactius penſata & diſcuſſa, neque in Deum, neque in parentes, avos, proavos ac majores, (quos, non quidem infideles Judæos, aut impios paganos, ſed vita, religione ac profeſſione pios ac fideles Chriſtianos fuiſſe, fateri coguntur,) nulla major inveniri poſſit impietas. Mirandum quidem hoc, vel potius ſumme dolendum eſt. Illud vero quam ſit lugendum, quam abominandum, quam deteſtandum, quæ tandem orationis vis explicare poſſit, quod hæc peſtilentium dogmatum contagioſa lepra, ad ipſum usque Dei ſanctuarium progreſſa, etiam multos ex his invaſit, qui, in ſortem Domini vocati, inter lepram dijudicare, & quorum labia ſanam rectamque ſcientiam cuſtodire debebant? Quam enim multos, proh dolor! ex his, quibus animarum cura docendique munus in Eccleſia demandatum eſt, invenire licet, qui vel ſuam ipſorum erroneam opinionem, vel impuriſſimi cujusque Hereſiarchæ perniciosiſſimos errores ſequi maluerunt, quam ſanum ſincerumque Catholicæ Eccleſiæ judicium amplecti? Ex hac una re illud, quod omnium calamitoſiſſimum cenſeri debet, conſecutum videmus, ut jam amplius inter ipſos Chriſtianos, non tantum magna rituum & ceremoniarum ſit diverſitas, verum etiam, ut nec docendi populi nec adminiſtrandorum Sacramentorum eadem teneatur ratio, denique (ut tribus verbis rem expediamus,) ut nec Baptisma unum, nec fides una, ac propemodum nec Deus quidem unus colatur. Ad has autem diſſenſiones ac ſeditiones in Chriſtiana doctrina excitandas, ad hoc virus in Dei Eccleſiam infundendum, quamvis haud dubie multum valuerint improborum ac a fide Catholica alienorum hominum ſeditioſæ ac venenatæ conciones; multo tamen plus momenti attuliſſe videntur infiniti illi (quibus nunc univerſum orbem refertum videmus) iſtorum pſychotyrannorum impii ſacrilegique libelli. His enim Cathechiſmorum, inſtitutionum, aliisque plauſibilibus ac ſpecioſis divini verbi titulis, tanquam ſuavi melle perlitis, ac in univerſum prope mundum diſſeminatis, ita ſubdole, ita occulte, perverſi illi ac ſubverſi ſanæ miniſtri, ſuæ impietatis venenum, miſcuerunt, ut ex eo ſenes, juvenes, nobiles, ignobiles, docti pariter & indocti, non pauci etiam non ſentientes, corporis animæque exitium imbiberint ſempiternum. Et, quamquam non defuerunt præclari veritatis vindices, & doctrina pietateque præſtantes viri, qui ſuſcepta laborantis Eccleſiæ cauſa, rectam incorruptamque fidei Chriſtianæ doctrinam, contra fraudulentas Sectariorum technas, docte pieque conſcriptis libris defenderint & aſſeruerint; tamen, qui ſemel hæreticæ pravitatis fermento infecti, in ſuis obtuerunt erroribus, ita hactenus pertinaces & reprobi ſunt inventi, ut ſanctæ Matris Eccleſiæ veneranda inſtituta faſtidire, ac per inſolentiam etiam & contemptum ſuperbe oppugnare potius duxerint, quam ejusdem ſalutaria conſilia & dogmata humiliter admittere. Usque adeo hi, qui ſe a Catholica Eccleſia

ſemel nefario ſchismate præſciderunt, omnibus Diaboli inſidiis expoſiti ſunt; ut nullum ſit tam blaſphemum, tam ſacrilegum doctrinæ genus, quod non Catholicæ veritati (ſatana ita ſuggerente) libenter anteponant; in pejus proficientes indies, errantesque & in errorem mittentes. In hoc tam deplorando rerum ſtatu, ſi quid a nobis oppreſſæ Eccleſiæ adjumenti potuiſſet adferri, officio noſtro nequaquam nos defuturos fuiſſe exiſtimari debet. Illud certe, quod unum iſtis temporibus vel maxime ſubditos movere poſſe arbitrabamur, ſtudioſe diligenterque præſtitimus, ut videlicet, ab omni hæreſeos nefariæque ſeparationis ſuſpicione alieni, ſanctam Catholicam fidem & religionem, palam ac publice, conſtanti infractoque animo prædicaremus, profiteremur, atque etiam, atque etiam ſequeremur; (cujus rei teſtimonium omnes, qui nos vel publicis, vel privatis in rebus paulo noverunt familiarius, facillime nobis perhibere poterunt;) exiſtimantes, futurum (cum nihil ſit, quod lumine clariore præfulgeat, quam recta fides in Principe,) ut hoc noſtro exemplo, ſi nulli alii, ſaltem ſubditi noſtri, qui variis ac peregrinis doctrinis forſan a via veritatis abducti eſſent, excitati, ad gremium Matris Eccleſiæ redire ſatagerent. Cæterum quum, peccatis noſtris haud dubie ita merentibus, is eſſet ſuperiorum temporum ſtatus, ut neque præſidentium ſalutaribus monitis & exemplis, neque doctiſſimis pietate & doctrina præſtantium virorum ſcriptis quicquam proficeretur, Chriſtianæque interea res usque adeo in deterius prolaberentur quotidie, ut jam amplius humanis viribus, etiamſi omnes omnia ſua contuliſſent conſilia, afflictæ ac propemodum deſolatæ Eccleſiæ, in tantis hæreſium ac diſſenſionum procellis, nequaquam ſubveniri poſſe videretur; jamque nihil aliud reſtaret, quam ut omnes pii, cogitatus ſuos in Dominum Deum conjicientes, aſſiduis eum precibus & ſuſpiriis exorare contenderent, ut ipſe horrendis hiſce Chriſtianæ Reipublicæ malis pro ſua ineffabili benignitate mederi dignaretur: ecce, Pater ille miſericordiam, & totius conſulationis Deus, tandem aliquando Eccleſiam ſuam, tot annos tam miſerabiliter diſciſſam ac divexatam reſpiciens, clementer præſtitit, ut Patres in ſancta Oecumenica Tridentina Synodo, ad ipſius laudem & gloriam, totiusque Chriſtiani populi ſalutem, in Spiritu Sancto legitime congregati, eidem Synodo optatum multisque annis expectatum finem imponerent. Adfuit inquam, piis illis Patribus benigniſſimus Deus, & horrendis hæreticorum tenebris, quæ hactenus terram operuerant, ſpiritu oris ſui depulſis, optatum veritatis lumen fidelibus ſuis reſtituit. In hac enim ſacroſancta Synodo viſum eſt Spiritui Sancto & iisdem Eccleſiæ Patribus, non modo ut blaſphemos ac impios hæreticorum ac ſchiſmaticorum noſtri temporis errores detectos exſtirparent, ac de gravioribus fidei Chriſtianæ capitibus, quæ ſemper fuiſſet ac etiam nunc eſſet ſana ac ſincera Catholica & Apoſtolica doctrina, decernerent; verum etiam, ut edito ac in lucem emiſſo ſingulari quodam Catechiſmo, certam præterea formulam ac rationem Chriſtiani populi ab ipſis fidei rudimentis inſtituendi, traderent; quam omnes in omnibus locis Parochi, aliique, quibus animarum cura commiſſa docendique munus injunctum eſt, unanimiter & fideliter ſequerentur. Ad conſervandam enim in Eccleſia Dei unitatem & concordiam, nec non ad exterminandas novas & peregrinas opiniones, valde neceſſarium exiſtimatum eſt, ut, quemadmodum unus eſt Dominus & una fides, ita etiam per univerſum orbem una eſſet ejusdem fidei, & ad omnia pietatis officia Chriſtianum populum erudiendi, communis & conſtans regula atque præſcriptio. Quam ob rem omnes merito, quotquot ſunt Chriſtiani nominis homines, gaudere & exultare, miſericordique Deo tantas, quantas eorum animi capere poſſunt, maximas gratias agere convenit, quod, beneficio hujus ſacroſanctæ Synodi, de tenebris lucem, de mendacio veritatem, de hæreſi Eccleſiam, triumphum celeberrimum agere conſpiciant. Scientes enim, quod & ad reprimendam inſolentiam hæreticorum, ſacrilegam audaciam, & ad fidei religionisque veritatem conſervandam, graviſſima ſemper & ſaluberrima univerſalium Conciliorum in Eccleſia fuerit autoritas; nequaquam dubitare debemus, quin in hac SS. generali Tridentina Synodo ea fides expoſita ſit, quam Divum Petrum Apoſtolum tradidiſſe Romanis, religio usque adhuc ab ipſo inſinuata declarat; quam poſtea Damaſum, aliosque pios Pontifices, ac Apoſtolicæ ſanctitatis viros, ad hunc usque Pium V. (vere Pium Pontificem) continua ſucceſſione ſecutos eſſe claret; quam denique in omnibus magnis & Oecumenicis Conciliis traditam, manifeſtum eſt, ita ut quæ nunc Reverendiſſimæ Synodi Trident. judicio ſemel judicata ac recte diſpoſita ſunt, ea deinceps nemini, cujuscunque ſtatus aut conditionis ſit, liceat revolvere, aut contentioſe diſputare. Quapropter, cum hæc omnia ita ſe habeant, cumque, ex incumbente noſtris humeris officio, non tantum de noſtra, verum etiam de omnium noſtræ curæ & fidei concreditorum ſalute per quam ſolliciti eſſe debeamus, ac etiam ſimus; non ignorantes, quod animas eorum, qui, nobis commiſſi, noſtra tamen culpa perierint, de manibus noſtris repeturus ſit altiſſimus: idcirco cunctos populos, poteſtati & curæ noſtræ ſubjectos, in ea volumus religione verſari, quam, ab Apoſtolis Apoſtolicisque viris acceptam, ſacroſancta Tridentina Synodus expoſuit, probavit, univerſisque Chriſti fidelibus tenendam præſcripſit; ut omnibus, Chriſtianorum Catholicorum nomen amplectentibus, novas autem ac peregrinas ſectariorum appellationes, veſanasque & dementes opiniones deteſtantibus, grata his terris pax & tranquillitas reſtituatur; utque, ſicut unus eſt Dominus & Redemptor noſter Jeſus Chriſtus, ita una ſit fidei regula, una omnium ac ſingulorum Sacramentorum adminiſtrandorum ratio, una denique rituum ac ceremoniarum Eccleſiaſticarum obſervatio.

Quo autem facilius id effici poſſit, non modo ſacroſancti univerſalis Tridentini Concilii Decreta, ſed & Catechiſmum, ejusdem autoritate Concilii conſcriptum & editum, typis elegantibus excudi curabimus; mandantes, ac in virtute ſanctæ obedientiæ, pro poteſtate hac in parte nobis a Deo omnipotenti conceſſa, diſtricte præcipientes, ut omnes, quorum nobis a Domino Deo cura eſt commiſſa, præſertim vero hi, quibus paſcendarum Chriſti ovium, ac diſſeminandi verbi divini, impoſitum eſt miniſterium, cujuscunque ſtatus, conditionis & dignitatis etiam fuerint, tam Decreta, quam Catechiſmum prædictum, ante omnia ſibi charum ac commendatum habeant, utque fidei religionisque Catholicæ doctrinam, erudiendi ac docendi populi normam, in illis traditam, in omnibus ac per omnia, absque dolo, fraude & ſimulatione, teneant & ſequantur; reliquos Catechiſmos, ac alios quoscunque hæreticorum libros, quocunque tandem nomine cenſeantur, quæ prædictis Decretis ac Catechiſmo contraria, vel ab iis aliena & diverſa docent, rejiciant, ſibique prohibitos & penitus interdictos ſciant, omnique adeo innovatione ceſſante, venerandam Catholicæ fidei antiquitatem in prædictis Decretis & Catechiſmo expoſitam, defenſam & aſſertam, ament, revereantur & obſervent; pacem, concordiam, ſalutem denique & ſuam & ovium ſibi commiſſarum provide quærant, ut ſic omnes in ejusdem fidei unitatem, ſancti Spiritus ductu, congregati, pariter uno ore, uno ſenſu & conſenſu, laudent & glorificent Dominum noſtrum Jeſum Chriſtum, qui eſt cum Deo Patre & ſancto Spiritu benedictus in ſecula. Quod ſi vero quisquam noſtris his Mandatis temerario auſu contravenire, vinculum pacis nefarie rumpere, ſchiſmatis, diviſionis ac novationis conſilia inire tentaverit, is divinam primum vindictam, quam effugere non potuerit, deinde noſtram etiam ultionem ſibi noverit pertimeſcendam. Datum in Reſidentia noſtra Epiſcopali Iburgenſi, XVIII. Martii, anno MDLXXI.

Joannes, Epiſcopus
Osnabrugenſis.

XII.

Ejusdem Befehl an ſeinen Official zu Oßnabrück, daß er vorherſtehendes Edict gehöriger Orten affigiren und inſinuiren laſſen ſolle, de Anno 1571.

JOannes, Dei & Apoſtolicæ Sedis gratia Epiſcopus Osnabrugenſis, Monaſterienſis & Paderbornenſis, Comes de Hoya. Honorabilis & ſincere nobis dilecte. Cum non ſine maximo animi noſtri mœrore intellexerimus, jam dudum varias, erroneas & orthodoxæ noſtræ religioni contrarias, etiam in punctis fidei paſſim a Paſtoribus, præcipue per hanc noſtram Diœceſin Osnabrugenſem, doceri opiniones, easque in rudi & ſimplici populo perniciosiſſime diſſeminari; cauſam vero hujus mali inde vel maxime profluxiſſe adverterimus, quod rudibus & indoctis plerumque Paſtoribus, certa & aperta ad ſalutem ſcitu neceſſariorum Chriſtianæ veritatis articulorum, breviter comprehenſa, ac typis divulgata methodus, (ſecundum quam pede inoffenſo, & ſe & ſuos ſimplices ſubditos dirigant,) ubique fere defuerit; & hoc quidem per incuriam eorum, qui, licet in ſpecula vigilantiæ Epiſcopalis conſtituti fuerant, hiſce tamen malis hactenus, imo in hoc usque tempus, in excuſabili torpore indormierunt:

Nos itaque pro officio noſtro Paſtorali, damnatis illis dogmatibus tandem aliquando per Dei gratiam finem imponere ſatagentes, nec non incorrigibiles hujusmodi Paſtores (cum nulla, proh dolor! in iis amplius ſanæ reductionis ſpes ſuperſit,) privari omnino volentes; ſacroſanctam generalem & œcumenicam, non ita pridem feliciter, opitulante Domino, concluſam, Tridentinam Synodum, nec non ab eadem Synodo præſcriptum Catholicum & orthodoxum Catechiſmum, utpote in quo invariata Chriſtiana Romana Catholica religio, ordinate, fundamentaliter & integre tradita continetur, quemque propterea prima die imprimi curabimus, obſervari per dictam noſtram Oſnabrugenſem Diœceſim volumus.

Ne autem Paſtores, tanquam hujus noſtræ decretæ reſolutionis ignari, ullam habeant prætendere excuſationem; hiſce clementiſſime tibi committimus & mandamus, ut hanc noſtræ mentis intentionem in hac proxime inſtanti vernali & conſueta Synodo, in præſentia Archidiaconorum, cum prælectione hujus noſtri adjuncti Decreti Synodalis de recipiendo & ſervando in poſterum per Diœceſin noſtram Oſnabrugenſem Concilio Tridentino, ejusque Catechiſmo, debite inſinuari, publicari & intimari facias; iisque proinde, nomine noſtro, ſedulo & ſevere injungas, ut ſeſe (ſicut in Decreto transmiſſo latius continetur) per totam Diœceſin noſtram Oſnabrugenſem, tam in ceremonialibus, quam doctrinalibus, ſub comminatione graviſſimæ mulctæ, imo & actuali privatione ſuorum Paſtoratuum & curæ commiſſæ, ſæpe dictis Tridentinæ Synodo & Catechiſmo conformiter per omnia gerant: prout etiam unusquisque præcipue Paſtorum & Curatorum, quamprimum dictus Catechiſmus editus haberi potuerit, ſibi duos ſimiles, unum nempe catechiſmum publico Eccleſiæ pulpito, pro cujusvis cupientis uſu firmandum, alterum pro ordinario ſuo manuali, ſedulo utendum, intra ſpatium unius menſis, comparare tenebitur. Quod noſtrum propoſitum, quo facilius & maturius effectui demus, & per hoc quoscunque inutiles & inqualificatos Paſtores penitus exterminemus, aliam adhuc reformationem confici, tibique extradi clementiſſime curabimus.

Inſuper volumus, ut, ſi quosdam contra expreſſum tenorem, nuper a te autoritate noſtra publicati & typis emanati Synodalis Mandati, ad hanc inſtantem conſuetam Synodum non comparere, atque contumaciter abeſſe contingeret, eos, tanquam contumaces, in pœnam comminatam ſexaginta aureorum florenorum Rhenenſium incidiſſe declares, eamque in continenti absque omni connivencia, vel perſonarum reſpectu exigi procures, ſecundum hanc noſtram invariabilem clementiſſimam voluntatem; prout te, & omnes noſtros ſubditos, hiſce Mandatis noſtris morem geſturos, clementiſſime confidimus. Ex Reſidentia noſtra Epiſcopali Iburgenſi, XVIII. Martii, Anno MDLXXI.

Johannes, Epiſcopus.

XIII.

Käyſers Maximiliani II. Confirmation aller Privilegien und Freyheiten des Hoch-Stiffts Oßnabrück, und beſonders desjenigen, ſo ihm Käyſer Carolus IV. im Jahr 1376. ertheilet, de Anno 1575.

Wyr Maximilian der Ander, von GOtts Gnaden erwählter Römiſcher Kaiſer, zu allen Zeithen mehrer des Reichs in Germanien, zu Hungern, Beheim, Dalmatien, Croatien und Schlavonien ꝛc. Kunich, Ertz-Hertzog zu Oſterreich, Hertzog zu Burgundi, zu Brabant, zu Steier, zu Kärnten, zu Crain und Lützenburg, Ober- und Nieder-Schleſien, Fürſt zu Schwaben, Marggraf des heiligen Römiſchen Reichs zu Burgaw, zu Märhern, Ober- und Nieder-Lauſnitz, Gefürſteter Graff zu Habspurg, zu Tyrol, zu Pfirdt, zu Kiburg und zu Görtz, Landtgrave zu Elſaß, Herr auf der Windiſchen Marck, zu Portenow und zu Salims ꝛc. Bekennen offentlich mit dieſem Brief, und thun kundt allermennichlich, das uns die Erſame, unſere liebe Andächtigen, N. Probſt, Dechant, Senior und Capitel des Thumbſtiffts zu Oßnabrügk, demütichlich angeruffen und gepetten, daß wir innen alle und jede des Stiffts Oßnabrügk Privilegia und Freiheiten, ſo innen und ihren Vorfahrn an ermeltem Stifft von weilandt hochlöblichen unſern Vorfordern am heiligen Reich, Römiſchen Kaiſern und Königen, fürnemblich aber von weiland Kayſer Carln dem Vierten, und Kayſer Carl dem Wünfften, unſern lieben Hern Vettern und Schwehern, hochlöblicher Gedächtnüß, aus ſonderlichen Gnaden gegeben und mitgetheilt, in allen ihren Puncten und Articuln zu confirmirn und zu beſtetten, ſie auch ſampt derſelben Ambleuthen, Dienern, Unterthanen und Verwandten, und ihrer aller Leib, Haab und Guitern, Renten, Gülten, Zinſſen, Rechten und Gerechtickeiten, in unſer und des Reichs ſonder Gnad, Verſpruch, Schutz und Schirm auffzunemmen und zu empfahen, gnedichlich geruhten. Des haben wir angeſehen ſolch ihr ernenter Probſt, Dechant, Senior und Capittul demütich zimblich Bitt, auch die angenehmen getreuwen und nützlichen Dienſte, die ihre Vordern hochgedachten unſern Vorfarn, Römiſchen Kayſern und Königen, beweiſet und erzeigt, und ſy uns und dem heiligen Reich teglichs thun, und hinkünfftich wol thun mügen und ſollen. Und darum mit wolbedachtem Muth, gutem Rath und rechter Wiſſen gedachten Thumb-Capitul obangeregte ihre Privilegia und Freiheiten in allen und ieglichen ihren Worten, Puncten, Clauſuln, Articuln, Inhaltungen, Meintungen und Begreiffungen, als Römiſcher Kayſer, gnedichlich confirmirt und beſtettigt, auch ſy, und ernants Stiffts Oßnabrügk Ampteuthe, Diener, Unterthanen und Verwante, ſampt ihrer aller Leib, Haab und Güter, Renten, Gülten, Zinſſen, Rechten und Gerechticheiten, wie die genant werden, auch wo und an welchen Enden die gelegen ſein, nichts ausgenommen, in unſere und des heiligen Reichs ſondere Gnad, Verſpruch, Schutz und Schirm genommen und empfangen, confirmirn und beſtetten ſolchs alles, nehmen und empfahen ſy alſo in unſere und des heiligen Reichs Schutz und Schirm, von Römiſcher Käyſerlicher Macht, wiſſentlich in Krafft dieſes Briefs, und meinen, ſetzen und wollen, das alle und iechliche des berürten Stiffts zu Oßnabrügk Privilegia und Freiheitten in allen und ieglichen ihren Wörtern, Puncten, Clauſuln, Articuln, Inhaltungen, Meinungen und Begreiffungen, zu gleicher Weiß, als ſie von Worten zu Worten hierinn begriffen wehren, krefftig und mechtig ſein, ſtet und väſt pleiben, und genante Probſt, Dechant, Senior und Capitul des Thumbſtiffts zu Oßnabrügk ſich derſelben alles ihres Inhalts geprauchen freuwen und genieſſen ſollen und mögen, als andere, ſo in unſerer und des Reichs ſondere Gnad, Verſpruch, Schutz und Schirm ſein, ſolches alles haben, und ſich deſſen geprauchen und genieſſen, von alder Gewonheit, von allermenniglich unverbindert. Doch uns und dem Reich, und ſonſt menniglichen, ahn ſeinen Rechten und Gerechticheiten unvergriffen und unſchädlich. Und gepieten darauf allen und ieden Churfürſten, Fürſten, geiſtlichen und weltlichen, Prälaten, Graffen, Freien, Herrn, Rittern, Knechten, Häuptleuthen, Land-Vögten, Vitzthumben, Vögten, Pflegern, Verweſern, Amptleuthen, Schuldtheiſſen, Burgermeiſtern, Rethen, Burgern, Gemeinden, und ſonſt allen andern unſeren und des Reichs Unterthanen und Getreuwen, was Würden, Stands oder Weſens die ſein, ernſtlich und veſtiglich mit dieſem Brieffe, und wollen, daß ſie obgenante Probſt, Dechant, Senior und Capittel der Kirchen zu Oßnabrügk bei obgerürten Gnaden und Freiheiten, uns dieſer unſer Käyſerlicher Confirmation und Beſtettigung, auch Schutz und Schirm geruhlich pleiben, deren geprauchen und genieſſen laſſen. Sy dawider nicht tringen, bekümmern, beledigen, oder beſchweren, noch des iemands andern zu thun geſtatten, in keine Weiß, als lieb einem ieden ſey unſere und des Reichs ſchwere Ungnad und Straff, und darzu ein Pöen, nemblich vitzig Marck lötiges Golts zu vermeiden, die ein jeder, ſo offt er freventlich hiewieder thete, uns halb in unſer und des Reichs Cammer, und den andern halben Theil vielgedachten Thumb-Capittel zu Oßnabrügk, oder denen, ſo hiewieder beleidigt würden, unableßlich zu bezahlen, verfallen ſein ſollen. Mit Urkundt diß Brieffs beſiegelt mit unſerm Käyſerlichen anhangenden Ingeſiegell. Geben auff unſerm Königlichen Schloß zu Prag, den erſten Tag des Monats Maji, nach Chriſti unſers lieben HErrn Geburth funffzehenhundert und im fünff und ſiebentzigſten, unſerer Reiche, des Römiſchen im dreizehenden, des Hungariſchen im zwölfften, und des Böheimiſchen im ſechs und zwantzigſten Jahren.

Maximilian.

Vice ac nomine Reverendiſſimi Domini Danielis Archi - Cancellarii Mogunt.

Vt. Joh. Baptiſta Weber, D.

Ad Mandatum Sacræ Cæſ. Majeſt. proprium.

A. Erſtenberger.

XIV.

Käyſers Ferdinandi II. Schutz-Brieff und Salvagvardia, ſo er dem Hoch-Stifft und Stadt Oßnabrück Anno 1623. ertheilet, ſtehet in des Teutſchen Reichs-Archivs Part. Spec. Contin. I. unter dem Hoch-Stifft Oßnabrück, pag. 238.

XV.

Statuta Synodalia Herren Eitel Friedrichs, Cardinals und Biſchoffs zu Oßnabrück, de Anno 1625.

ITelius Fridericus, Dei gratia S. R. E. Cardinalis de Zolleren, Epiſcopus, Oſnabrug. &c. Univerſis & ſingulis Præpoſitis, Decanis, Archidiaconis, Abbatibus, Prioribus, Paſtoribus, Eccleſiarum Rectoribus, Monaſteriis & Conventibus, aliisque Civitatis & Diœceſis noſtræ Oſnabrugenſis ſubditis & incolis, tam Eccleſiaſtici quam ſecularis ſtatus, cujuscunque Ordinis, qualitatis & conditionis, ſalutem in in Domino ſempiternam.

Poſtquam, Deo ita diſponente, ad regimen Eccleſiæ Oſnabrug. vocati ſumus; nihil ſane nobis, a primo in Diœceſin noſtram ingreſſu, magis cordi fuit, quam ut, pro Epiſcopali noſtra obligatione, qua Deo obſtricti & ſubditis noſtris debitores facti ſumus, in illa, quæ ad ipſorum ſalutem æternam, pacem & tranquillitatem pertinent, toto pectore incumberemus, & imprimis Cleri noſtri reformationi (ex qua deinde communis populi mores dependant,) ſerio intenderemus.

Cum vero inter alia media nullum tam

efficax videatur, quam Synodorum celebratio, quarum præcipuus ſcopus eſſe debet, ſanam orthodoxamque doctrinam, hæreſibus omnibus antiquiorem, defendere ac ſtabilire, bonos mores tueri, pravos corrigere, vigorem diſciplinæ Eccleſiaſticæ conſervare, aut collapſum reſtituere, populum in vera Religione, pace, ac vitæ innocentia inſtruere & continere, ut proinde Synodi non immerito, Eccleſiaſticæ diſciplinæ nervi, dici poſſint:

Hinc, Sancti Spiritus auxilio invocato, pro Epiſcopali munere noſtro, (quantum quidem pro præſentium rerum ac temporum ſtatu fieri poteſt,) intendentes omni ſtudio, ea quæ ad fidem & pietatem, religionem cultumque divinum, mores & diſciplinam Eccleſiaſticam ſpectant, & ad bene Chriſtianeque vivendum opportuna ſunt & neceſſaria, ordinare, conſtituere & reformare; Statuta, Ordinationes & Conſtitutiones ſequentes, ſub modo & forma infraſcripta, duximus ordinandas, conſtituendas, confirmandas, & publicandas; ordinamus, conſtituimus, confirmamus & publicamus, & ſub pœnis ac cenſuris infra ſcriptis, aut alias in Canonibus expreſſis, ac nobis etiam arbitrariis, firmiter obſervari præcipimus per præſentes.

Cap. I. Publicatio & Receptio SS. Concilii Tridentini.

In primis itaque debito noſtro Epiſcopali ſatisfacere, ac veſtigiis recolendæ memoriæ Joannis ab Hoya, anteceſſoris noſtri inſiſtere volentes, ſacroſancti generalis Concilii Tridentini Decreta, tam doctrinam fidei, quam Reformationem morum reſpicientia, ad Dei omnipotentis gloriam & ſubditorum noſtrorum ſalutem recipimus, inſinuamus, promulgamus & publicamus, & ab omnibus ſubditis noſtris, omni, quo fieri poteſt meliori modo, recipienda & ſervanda eſſe, decernimus per præſentes, in contravenientes, contumaces & rebelles, debitis & conſuetis cenſuris & pœnis animadverſuri.

Cap. II. De Eccleſia, Fide & Doctrina Catholica.

1. Unam ſanctam Catholicam & Apoſtolicam Romanam Eccleſiam, unam æterni Regis amicam, columbam, ſponſam, uxorem, Agni ipſius ſanguine acquiſitam, a Sancto Spiritu & Apoſtolis edoctam columnam & firmamentum veritatis, Divo Petro ejusque ſucceſſoribus, Romanis Pontificibus concreditam, in iis, quæ ad fidem moresque pertinent, errare non poſſe, ipſius Sponſi & Capitis Eccleſiæ, Domini noſtri Jeſu Chriſti fideles promiſſio, Apoſtolorum & omnium orthodoxorum Patrum auctoritas & conſenſio, omnibus ſeculis ita confirmavit & approbavit, ut, qui illud non tenent, & contrarias, aut diverſas ab ea doctrinas & opiniones ſeminant, ſuſcipiunt, defendunt, tanquam filii tenebrarum & diſſenſionis, ab ea procul ſint alieni, & damnationem ſibi acquirant, ac merito pro hæreticis ac ſchiſmaticis haberi debeant.

2. Quamvis autem, licentia & iniquitate ſuperiorum temporum, in hac diœceſi noſtra, vacariæ novatorum hæreſes & opiniones diſſeminatæ ſint: confidimus tamen, ac fere etiam ita animadvertimus, tam altas radices in animis ſimplicium ſubditorum non egiſſe; ut exiſtimare poſſimus, plurimos, ſuperiorum temporum incuria & ignavia, ſubverſorum fraudulentia, & mobilitate quadam imperitæ plebis, atque adeo ignorantia magis quam pravæ & obſtinata animi malitia, delinquere.

3. Quorum ſaluti ut conſulatur, & errantes oviculæ, Epiſcopali noſtra cura & vigilantia, ad unicum orthodoxæ gregis ovile, & myſticam Noæ Arcam, extra quam ſalus non eſt, & gremium ſanctæ Matris Eccleſiæ, in quo in fide & charitate fovemur & alimur, revocentur ac reducantur.

4. Hortamur in Domino, & ſerio monemus omnes & ſingulos, cujuscunque ſtatus & conditionis ſubditos noſtros, ut, rejectis pravarum opinionum erroribus & diverticulis, ac novatorum corruptelis & impoſteris, ad puram, ſanam, integram, ſynceram Catholicæ & Apoſtolicæ Eccleſiæ fidem & doctrinam convertantur ac redeant, errantibus & dubitantibus directionem, inſtructionem & ſatisfactionem, per noſtros, ad id deputatos Theologos, ſive apud nos, ſive ubi ipſi voluerint, offerentes, ut tandem ovium animi cum ſuo Paſtore conformentur, & unanimiter & uno ore honorificetur Deus & Pater Domini noſtri Jeſu Chriſti.

5. Ad hunc finem noſtrum optatum felicius aſſequendum, ſtatuimus, ut Paſtores per totam diœceſin noſtram, ſanam orthodoxamque doctrinam, ſecundum intellectum Catholicæ Apoſtolicæ Romanæ Eccleſiæ, omni novitate rejecta, amplectantur, & ubique doceant: ſimulque etiam a vitioſa, turpi, carnali ac ſordida vita (quæ defectionis, apoſtaſiæ & omnium hæreſeon ac novitatum initium ac fomentum omnibus fere ſeculis extitit,) ad ſanctam, caſtam, puram, ſobriam, & Sacerdotio dignam redeant, ac, ſicuti veros Dei miniſtros & diſpenſatores myſteriorum Dei decet, ſanctiſſima Sacramenta digne adminiſtrare, docere, catechizare, verbo & exemplo prodeſſe laborent; ſecumque ſerio cogitent, quantam a Sacerdotibus novi Teſtamenti Deus requirat cordis corporisque munditiem, qui etiam in figura Veteris Teſtamenti Sacerdotibus & Levitis præcepit: Mundamini, qui fertis vaſa Domini; quamque diſpliceat filio Virginis, quem ipſi æterno Patri pro peccatis totius mundi quotidie offerunt, impuris animis ſuſcipi, pollutis manibus tractari; qui, etſi quidem infirmitatibus noſtris ſe ſubjecit, de Virgine tamen naſci voluit, quique per Apoſtolum ſuum comminatus eſt: An neſcitis, quia templum DEI eſtis, & Spiritus Dei habitat in vobis? Si quis autem templum Dei violaverit, diſperdet illum Dominus.

Cap. III. De SS. Sacramentis & eorum uſu.

1. Cum vero malorum omnium incentor diabolus, cujus invidia mors in orbem terrarum introivit, poſt ſparſa errorum ſuorum zizania, per ſuos emiſſarios, (quorum commune cum maligno eſt ſtudium,) nihil majori ſævitia & humani generis damno moliatur, quam ut ſanctiſſima Eccleſiæ Sacramenta, per quæ omnis juſtitia incipit, vel cœpta augetur, vel amiſſa reparatur, partim exterminentur, partim temere contemnantur ac proculcentur, partim non legitime adminiſtrentur; ut, fontibus ac canalibus divinæ gratiæ obturatis, vel ſublatis, divinorum chariſmatum defluxus, ac continuus gratiæ ac promiſſionis Chriſti in Eccleſia uſus & utilitas ceſſet, &, deſidentibus remediis, ſpes omnis vitæ æternæ præſcindatur.

2. Hinc Maligni conatibus pro virili obſiſtere cupientes, volumus & præcipimus omnibus & ſingulis Eccleſiarum Prælatis, Paſtoribus, Curatis, Vicecuratis, aliisque Eccleſiaſticis ſubditis noſtris, ut Sacramentorum verus ac legitimus ſit uſus, &, quæ partim neglecta, partim exterminata, partim haud Catholice adminiſtrata in his regionibus fuerunt, in ſanctum rectumque uſum iterum revocentur, & de hoc populus diligenter inſtruatur; doceaturque, Sacramenta Novæ Legis, a Domino noſtro Jeſu Chriſto inſtituta, neque plura neque pauciora eſſe quam ſeptem, videlicet Baptiſmum, Confirmationem, Euchariſtiam, Pœnitentiam, Extremam Unctionem, Ordinem ac Matrimonium; quæque de eorum recto uſu, gratia & efficacia Chriſtus Dominus, Apoſtoli, SS. Patres, Concilia, & noviſſime Concilium Trident. unanimi conſenſu tradiderunt, docuerunt, & S. Eccleſia Apoſtolica Romana recepit, approbavit, & fidelibus ſuis credenda obſervandaque tradidit.

3. Inprimis autem, cum ex reliquiis adhærentium ac gliſcentium adhuc malarum & hæreticarum opinionum præteriti temporis, rudis populus ad uſum Calicis & Communionem ſub utraque ſpecie, adhuc propendeat; volumus & ſerio præcipimus, ut a Paſtoribus, Vicariis, Confeſſariis, Concionatoribus, & quibuscunque curam animarum habentibus, populus diligenter inſtruatur, Communionem ſub una ſpecie, neque præcepto Chriſti, neque naturæ Sacramenti, neque fructui & ſaluti communicantis repugnare, aut quicquam præjudicare; Et Eccleſiam, pro communicata ſibi a Chriſto poteſtate, juſtis & rationabilibus de cauſis conſuetudinem ſub altera ſpecie communicandi approbaſſe, & pro lege habendam decreviſſe. Nolumus vero, ad illam temeritatem quemquam procedere, ut ſe univerſali, Catholicæ, Apoſtolicæ, Romanæ Eccleſiæ auctoritati opponere, aut aliud ab ea ſentire, diſputare, aut etiam uſurpare, vel præbere audeat. In quo etiam hoc iisdem Paſtoribus & Curatis mandamus, ne poſt Communionem ipſi ex Calice, ſed ex decenti aliquo poculo, ablutionem per cuſtodem vel aliquem ex honeſtioribus Laicis, exhibeant; ne populus in opinione priſtina retineatur, aut etiam in pejorem errorem labatur, adoretque quod adorandum non eſt.

4. Sacroſanctum miſſæ ſacrificium, quo vivifica illa hoſtia, qua Deo Patri reconciliati ſumus, in Altari per Sacerdotes quotidie immolatur, quanta reverentia tractandum ſit, ex iſtius operis ſanctitate ac divinitate facile liquet. Quoniam vero multa in his regionibus irrepſerunt, quæ a tanti ſacrificii dignitate aliena ſunt; inhærentes Conciliorum generalium ac provincialium, & noviſſime Tridentini, Decretis; volumus & ordinamus, ut ab omnibus ſacerdotibus, hoc tremendum ſacrificium, quanta maxima fieri poteſt, interiori cordis munditie & puritate, atque exterioris devotionis & pietatis cultu peragatur, populusque de hujus ſacrificii præſtantia & dignitate diligenter inſtruatur, neque ritus alii, aut aliæ ceremoniæ quam ab Eccleſia approbatæ, adhibeantur, neque cantiones Germanicæ, maxime ſuſpectæ & Lutheranæ, aliudve quod minus fidei ſanctæ integritatem ſapit, & non maximam venerationem ac reverentiam in ſe continet, admittatur.

5. Volumus etiam, ut ſacramenti Baptiſmatis adminiſtratio fiat, adhibitis precibus & Exorciſmis & Chriſmate & oleo ſacro, ſecundum librum paſtoralem, de quo poſtea mentio fiet.

6. Ad Confirmationis Sacramentum adminiſtrandum, pro Epiſcopali noſtro munere omnibus ſubditis nos offerimus; quod, cum ad ſanctificationem & robur Spiritus augendamque gratiam omnibus propoſitum ſit, a ſingulis etiam ſummo expetendum & a nullo contemnendum eſt. De cujus etiam utilitate Paſto-

Paſtores & Curati ſuos ſubditos diligenter admoneant.

7. Pœnitentiæ quoque Sacramenti rectum legitimumque uſum eſſe volumus, & ejus partes integrales, contritionem, confeſſionem & ſatisfactionem, & quas conditiones habere debeat vera confeſſio, a Parochis & Curatis populo diligenter oſtendi & explicari, ne is ſufficere exiſtimet, generalem illam formulam tenuiſſe, neque ullam ſpecificationem peccatorum neceſſariam eſſe.

8. Confeſſionem audituri Parochi & Sacerdotes ſeculares, ſuperpelliceo, aut ſaltem togæ & ſtola veſtiti, in ſedibus Confeſſionalibus (quæ, in Eccleſiis omnibus, aperto & commodo loco ponentur, obſtaculo aliquo diſcriminatæ, ut dum quis confitetur, cæteri a ſpatiis plus æquo propinquis arceantur) tanquam Judices ſedeant, & pœnitentes ſeu confidentes coram ſacerdote reverenter genua flectant, & ritu pœnitentium coram ipſo, tanquam Chriſti Vicario & Miniſtro, ſe habeant.

9. Ut vero Paſtorum & Curatorum (maxime circa Paſcha & alia præcipua feſta,) levior & fructuoſior ſit labor; Nos, certos ad id deputatos Sacerdotes per Parochias mittemus, qui eis adjumento eſſe, ac ſimplicem plebem inſtruere & expiare poſſint.

10. Quoniam etiam, præcedentium temporum licentia, uſus Confeſſionis apud plerosque Paſtores & Curatos in pagis exolevit, &, ob inhabilitatem ruralium Paſtorum, forte non cum debito fructu perfici poteſt, & huic incommodo, remedio aliquo competenti, per certas regiones deputatis Confeſſariis, ſuccurremus.

11. Extremæ Unctionis Sacramentum, quo ex hac vita migraturis Oleo ſalutis & fidei oratione, contra inimicum, præſertim calcaneo & fini hominis inſidiantem, confertur gratia & robur, eliminatum fere ex his regionibus, nunc iterum revocatum & in ſuum gradum & uſum repoſitum eſſe volumus. Et ne hic difficultas aliqua remaneat, nos, pro Epiſcopali noſtro munere, omnibus & ſingulis Paſtoribus Oleum ſacrum, in hos uſus confectum in die cœnæ Domini, ſeu feria quinta hebdomatis majoris ante Paſcha, ſecundum morem ſanctæ Eccleſiæ diſtribui curabimus. Ad quod reverenter decenterque ſuſcipiendum, omnes & ſinguli Paſtores honeſta vaſcula cum tribus receptaculis præparata habeant, & in decenti loco Templi reverenter cuſtodiri curent.

Cap. IV. De Ornatu & Munditie Templorum & ſacratiorum locorum.

Merito quisque bonus, & honoris Dei Zelator, dolenti animo aſpicit publicum illum divini cultus & puritatis exterioris neglectum qui communiter fere in templis Diœceſis noſtræ conſpicitur, & ſummam erga Deum & Res divinas irreverentiam arguit, dum ſancta Templa & Altaria, in quibus ſacratiſſima illa Victima incruenta pro totius mundi peccatis Deo exhibetur, ita ſitu, fuligine & ſqualore obſita ſunt, ut merito iram DEI excitare & cuivis homini, Deum amanti, horrorem incutere debeant, hinc ad iram Dei & varias calamitates avertendas, quas Deus immittere ſolet, quando in Templo ſancto ſuo, ubi ipſe non quaſi concluſus, neque naturæ immenſitate, qua ubique eſt, ſed efficaci quadam aſſiſtentia, providentia, opitulatione, benignitate, &, in SS. Euchariſtia, ſingulari ac corporali ſua præſentia exiſtit; non omniqua par eſt interiori reverentia, modeſtia & religione, exteriori vero cultu, munditie, & nitore colitur, honoratur & adoratur: monemus & hortamur omnes & ſingulos, quorum hæc in quibuscunque Eccleſiis & piis locis cura eſt, & ſub arbitraria pœna iis injungimus, ut in Templis & Sacellis, & circa Tabernacula, Altaria & Baptiſteria, & alia ſacratiora loca, majorem nitorem, munditiem, elegantiam, ornatum procurent, ne arca Dei non ſolum ſub pellibus, ſed etiam ſub ſordibus habitare dicatur. Hic, cum univerſi, qui ſe omnia de manu Dei accepiſſe cognoſcunt, tum vero Eccleſiaſtici, qui beneficiis & opibus ab Eccleſia ornantur. ſuam erga Deum fidem, charitatem reverentiam & gratitudinem oſtendant.

Cap. V. De vita & honeſtate Prælatorum & Clericorum.

Cum vero Religionis optima ſit reformatio, Præſulum ac Prælatorum Eccleſiæ, Sacerdotum ac Clericorum bona vita, ſine qua, tarda, difficilis ac pene nulla erit reformatio, cum in Sacerdotum ac Clericorum crimine ſat cauſæ imperitiæ plebi videatur, cur hæreſes non deſerantur, maxime, dum in Diœceſi noſtra, ea hactenus in accuſationem contra plerosque adducta ſunt, quæ nec negari, nec defendi poſſunt, facileque conſequatur, ut, quorum vita contemptui eſt, eorum quoque doctrina proculcetur: Hinc nos curam noſtram Epiſcopalem adhibere, & ſecurim ad radicem ponere cupientes, illa, quæ de vita & honeſtate Clericorum, ſacris Canonibus & Conciliis, præſertim Concilii Tridentini, & Conciliorum Provincialium ac Diœceſanorum, Colonienſium ac Oſnabrugenſium decretis ſtatuta ſunt & ordinata, omnibus, pro diligenti obſervantia, propoſita & ſerio commendata eſſe volumus.

Cap. VI De Simoniacis.

Ubi ingreſſus ad Eccleſiam, & ejus officia vel

vel beneficia vitioſus eſt, & præſumpta Spiritus ſancti circumventio, ejusdem influxum & cooperationem impedit, nihil bonum ſanctumque ſubſequi poteſt, ſed id ſolum, quod ad gehennam ædificat, & damnationem operatur. Quod eo magis in publis Eccleſiæ miniſtris evitandum eſt, quo ab his, detrimento publico & privato, periculoſius & damnabilius in iſto genere erratur; dum ſpiritualia aut iis annexa exitioſo conatu & damnabili nundinatione emuntur, aut venduntur; quæ ab impio & funeſto ſuo autore Simonia nuncupatur, graviſſimumque crimen cenſetur. Quæ Simonia, cum a radice omnium malorum, cupiditate & avaritia, quæ Idolorum ſervitus nuncupatur, procedat, & ſuos auctores cancroſo vulnere miſerrime depaſcatur, ut propterea ab Eccleſia Dei, quæ domus orationis eſt, non ſpelunca latronum, aut nundinas exercentium, omnino ſit expellenda: Hinc nos, conſtitutionibus Eccleſiaſtis inhærentes, & omnes conatus, tractatus, interceſſiones, pactiones, conſequendi, emendi, vel vendendi ſpiritualia vel iis annexa, & inde ſubſecutas Proviſiones, Electiones, Nominationes, Confirmationes & Diſpoſitiones quascunque, quæ præcedentibus temporibus contigerunt, vel in poſterum attentari aut præſumi poſſent, irritantes & annullantes, & ipſo jure talia eſſe declarantes, hujusmodi, Simoniacos, ſecundum terminos Juris & Pontificias ſanctiones, beneficiis & officiis Eccleſiaſticis, omnibusque emolumentis inde procedentibus privatos, & præterea excommunicationis pœnæ ſubjacere declaramus, a qua, ſecundum antiquas & novas Conſtitutiones Canonicas, non niſi per ſummum Pontificem, & nos, ſpeciales deſuper ſub certis modificationibus facultates habentes, abſolvi poterunt.

Cap. VII. De Beneficiatis non Reſidentibus, Ordines debitos non ſuſcipientibus, pueris & inidoneis &c.

Magnum præterea & damnabilem, nec temporibus noſtris tolerandum abuſum in Eccleſiaſticis beneficiis comperimus, ut multi, illa obtinentes, vel abſentes ſint, vel Ordines Eccleſiaſticos, beneficiis & officiis ex fundatione annexos, non ſuſcipiant, aut alias pueri, inidonei, & inqualificati ſint, multique longa annorum ſerie beneficia obtinuerint, quorum ne quidem inſtitutiones ac fundationes ſciant, quæque etiam interdum penitus obliteratæ ſint & ſuppreſſæ; altaria vero, & alia pia loca, cum ipſo divino cultu & debito officio, omnino negligantur, adeo, ut in iſto genere omnia confuſa eſſe animadvertamus, & quod ad laudandum & placandum Deum eſt inſtitutum, ad majorem ejusdem cedat offenſionem & contemptum, magnoque populi ſcandalo & divini nominis irreverentia, Eccleſia dignis miniſtris deſtituatur, & beneficia indigne recipiant, qui nullum officium præſtant, ad animarum certam perniciem, eorum, qui indigne conferunt, & recipiunt. Hinc renovare cogimur ea, quæ de beneficiorum collationibus, dignis & qualificatis facienda, & de perſonali debitæ ſervitutis miniſterio Deo & Eccleſiæ præſtando (quod reſidentiam vocant,) tam jure communi, quam diverſis Conciliis & ſummorum Pontificum ſanctionibus ſtatuta ſunt & ordinata; quod ipſum diligenter, & ſub obteſtatione divini judicii, Eccleſiarum Prælatis, & quibuscunque collatoribus aut jus patronatus obtinentibus, injungimus & commendamus, ſine exceptione obſervandum. Quorum negligentiam & infidelitatem Epiſcopali noſtra ſolicitudine & auctoritate ſupplere curabimus, eorum vero beneficiorum, quæ indignis collata ſunt, idignationem, & reſpective ſuſpenſionem, privationem, reſtitutionem, & ad terminos juris mentemque fundatorum reductionem, nobis reſervantes, & noſtro in ſpiritualibus Vicario diligenter commendantes.

Cap. VIII. De Concubinariis Clericis, eorum foraciis, & ſpuriis; ut eos neque ditent, neque dotent, neque domi alant, nec beneficiorum fructus iis relinquant, directe vel indirecte.

Inter illa vero vitia, quæ celari non poſſunt, cum nihil tam deteſtabilem vilemque Clericum faciat, quam fœdum illud carnis vitium & concubinatus apertus, quo ſe illi, qui templa Dei, miniſtri filii Virginis, membra Chriſti eſſe debebant, membra diaboli & meretricis faciunt; & populum, quem exemplo vitæ bonæ, tanquam ſalis confricatione, erudire & ſervare tenebantur, ſcandaloſæ vitæ offendiculo perdunt; adeo, ut a plerisque prudenter animadverſum ſit, cum primum in noſtra Germania Sacerdotes, effractis modeſtiæ retinaculis, contubernales ducere, aut apud ſe retinere, prolemque procreare cœperunt, contemptum Sacramentorum & in S. Euchariſtia titubationem inchoatam, errores-que alios ſubſecutos fuiſſe, ut propterea deteſtabilem hunc Concubinatum, qui per Diœceſin noſtram nimium graſſatus fuit, & focariarum ac pellicum in domo detentionem, graviſſimis pœnis, & ſanctionibus Conciliorum generalium & Provincialium, ac Diœceſanorum Colonienſium ac Oſnabrugenſium, atque etiam in ipſo Juris Canonici ac civilis corpore contentis, ac demum ſacroſancti Concilii Tridentini Decretis exploſum, reprobatum, & damnatum, evellere & eradi-

care modis omnibus cupiamus, ejusdemque Concilii Tridentini decretis inhærentes, ea omnia, quæ de concubinatus deteſtatione, perſecutione, pœnis & cenſuris, ſtatuta ſunt, in realem viridemque obſervantiam traducta eſſe volumus.

2. Cum vero vitium illud tam turpe habeatur, ut merito patroni & quicunque Laici pro ſuo intereſſe illud accuſare poſſint, atque adeo intolerabile ſit, ut nullam excuſationem mereatur, aut tergiverſationem admittat; utque etiam ordinariis locorum concedatur de jure, ac quovis meliori modo, ſola facti veritate inſpecta, ſine ſtrepitu & figura judicii contra Concubinarios procedere: Omnibus & ſingulis quoquo modo huic vitio innodatis injungimus & mandamus peremptorie, ut ſub expreſſis & arbitrariis nobis pœnis, quam primum ſuas pellices domo ejiciant, tamque procul a ſe eliminent, ne ulla ſuſpicionis peccati ſcandalive cauſa atque occaſio amplius ſupereſſe poſſit. Cujus executionem noſtro in ſpiritualibus Vicario generali ſerio committimus & commendamus. Nolumus vero ullum, qui concubinatus nota infamis fuit, ad officium aliquod poſthac admitti, aut in eo tolerari, niſi ex ſpeciali noſtro reſcripto.

3. Cum etiam multas ſpurcitiarum reliquias luxurioſa præcedentium temporum calamitas copioſe nimis nobis effudit, quæ agrum Dominicum non ſecus, quam locuſtæ Ægyptiacæ depaſcuntur, ac patrimonium Chriſti fœde depeculantur; renovare cogimur ea quæ a ſacris Canonibus & Provincialibus Conciliis ſalubiter ſtatuta ſunt; ac prohibemus omnibus & ſingulis Eccleſiaſticis perſonis, cujuscunque ſtatus & qualitatis ſint, ac quocunque nomine cenſeantur, ne de patrimonio Chriſti, ſeu præbendarum, beneficiorum ſuorum fructibus, concubinas ſuas, aut eorum filios, vel filias dotent, aut ditent, teſtamento, vel alio modo, expreſſe vel ſimulate, fructus beneficiorum, quos ante mortem perceperant, aut annos gratiæ quos vocant, aut aliquid aliud, quod poſt mortem ſe accepturos ſperabant, iis relinquant, neque eorum nuptiis aut exequiis interſint, iisque pompam & ſolemnitatem aliquam adhibeant, nec manufideles aut executores inveniant, per quorum manus, ſpuriis vel concubinis, fructus Præbendæ, Beneficii aut officii ſuppeditentur. Qui ſi miniſtri iniquitatis eſſe voluerint, & contra hæc quicquam attentaverint, præter pœnas nobis arbitrarias, ipſo facto Excommunicationis vinculo ſe innodatos cognoſcant, &, ſic legare aut donare præſumentes, Eccleſiaſtica careant ſepultura, ac legatum Eccleſiæ cedat a qua proceſſerit.

4. Ne vero impudicis patribus ex ſua libidine percepræ voluptatis, ſpuriorum aſpectu, refricetur memoria, maleſanus ardor permaneat, aut peccatorum & ſcandalorum occaſio amplius alatur; illud ſerio injunctum volumus omnibus & ſingulis lapſis, ne impudenter ſpurios ſuos apud ſe domi retineant, neve filias domi in circuitu menſæ & in publico, compoſitas & circumornatas in ſimilitudinem templi, populo oſtentent ac venditent; nec, de patrimonio Crucifixi, veneris triumphum inſtituant; ſed magis ſciant, quod D. Conradus Archiepiſcopus Colon. in ſuo Provinciali Concilio graviter monet, ipſos, qui patrimonium Chriſti in uſus malos, cum ſuis peccando focariis, expenderunt, teneri ad ſatisfactionem Eccleſiæ, cujus bonis taliter in ſuis concupiſcentiis & peccati illecebris ſunt abuſi. Quod ſicuti perpetua Eccleſiæ auctoritate ac lege fuit receptum; ſic ii diligenter conſiderent, qui per huiuscemodi fœdam conſuetudinem, non Eccleſiæ, quæ ipſorum miniſteria abominatur, ſed magis diabolo hactenus ſervierunt, & ideo nec fructus juſte percipiunt, nec ſuos faciunt, & ad reſtitutionem perceptorum obligantur: quæ qualis ipſis poſt hanc vitam futura ſit, ubi ad noviſſimum quadrantem ſolutio exigetur, ipſis cum timore & tremore cogitandum relinquitur, ſi annos æternos in mente habere velint.

5. De beneficiis vero & miniſteriis filiorum impudice natorum hoc obſervari volumus, quod tum de jure communi Canonico, tum ſanctiſſime a Concilio Tridentino eſt ſtatutum, & ne ullus ad officium quodcunque, ſine noſtro ſpeciali conſenſu, poſthac admittatur.

Cap. IX. De Teſtamentis Clericorum & Executoribus ultimarum voluntatum.

Volumus etiam & mandamus, ut manufideles, ſeu Executores Teſtamentarii quorumcunque Clericorum ſeu beneficiatorum Civitatis & Diœceſis noſtræ Oſnabrugenſis, de diſpoſitione facta, bonisque inventis infra unius menſis ſpatium, poſt uniuscujusque obitum, & deinde de executione perfecta, infra unum annum, a tempore obitus ſequentem, nos vel officialem noſtrum certiorem reddant.

Cap. X. De habitu Clericorum & Barbis.

Ad Clericalis ordinis præſtantiam, vitam, decentiam ac honeſtatem ſpectat competens ſtatui & ordini corporis exterior habitus; qui perſonarum qualitatem, & diſtinctionem a communi plebe, deſignet; & dignum juſtumque eſt, ut, cujus ſtipendiis vivunt, ejus quoque habitu, teſſera, inſigniisque utantur. Hinc omnino volumus, ut ad militiam Chriſti & miniſteria illius ſponſæ Eccleſiæ adſcripti, iſtius militiæ & Regis gloriæ inſignia præ ſe ferant, ac coronam Clericalem aperte gerant; Capillorum vero & Barbæ raſura tali utantur, ut nec comæ nimium producantur, aut in occiput rejiciantur, nec Barbæ & myſtaces ita alantur, ut ex ſuperiore labro in alas excreſcant, aut ultra ipſum in os propendeant, ne Sacerdotes, corpus Dominicum & ſanguinem accepturi, per contactum barbæ, irreverentiæ peccatum incurrant, & ut hæc in aliis Clericis ſacræ militiæ adſcriptorum, non vero ſeculo militantium, ſymbola ſint.

2. Eccleſiaſtici veſtibus longis utantur, ſecundum ſtatus ſui exigentiam, non nimis pretioſis, neque ſuperfluo cultu ornatis, aut aliqua levitate, aut ſingularitate notandis, in colore aut brevitate nimia, aut ſciſſura, aut forma peregrina; adeo ut omnis ſuperbia, vanitas & curioſitas abſit; honeſtas vero, frugalitas & ſimplicitas, Clericali ordini conveniens, ubique ſit conſpicua.

3. A crapula vero & commeſſationibus, ludis prohibitis, & quibuscunque commerciis ſecularibus, ſerio abſtineant.

Cap. XI. De Præpoſitis.

Præpoſitos, tanquam præcipuos Eccleſiarum Prælatos, ex jurisjurandi a ſe præſtiti religione, illa præcipue cura tangere debet; ut res, bona, jura, & privilegia Eccleſiarum defendant, bonas conſuetudines obſervari, malas eliminari curent, &, quæcunque ad utilitatem & pacem Eccleſiarum quovis modo pertinent, curare & promovere, easque ab omni damno & injuria vindicare & conſervare ſatagant. Et quia ex nobilioribus membris Cathedralis Eccleſiæ noſtræ deſumuntur, & amplores fructus Eccleſiaſticos percipiunt, nobisque ex officio conjuncti ſunt, ea diligenter curent, ad quæ, ratione officii ſui & jurisjurandi, ſunt obligati; in rebus vero difficilioribus, & quæ vires eorum ſuperant, ad nos & noſtram Epiſcopalem auctoritatem recurrant.

Cap. XII. De Decanis.

Decanorum ea ſit cura, ut, quæ ab omnibus & ſingulis Canonicis, Vicariis, ac templi Officiatis ac miniſtris, debentur, in reſidentia perſonali, ordinum debitorum ſecundum beneficii aut officii qualitatem ſuſceptione, divino officio, vitæ honeſtate, decenti habitu, fidei integritate, fidelitate & officii executione, &c. diligenter obſerventur; Contumacium vero, inobedientium, & negligentium exceſſus, ſecundum rigorem diſciplinæ Eccleſiaſticæ corrigantur; crimine vero publica, luxuriæ, ebrietati, infrugalitati, aleæ, rixis, carnis vitio & ignaviæ deditorum, ſecundum cenſuram Canonum, ſecluſione a ſacris, fructuum ſubtractione, ac ſimilibus modis puniantur.

2. Ad hoc capitula, quæ vocantur diſciplinæ, multum valebunt, ſi cum nomine rem ipſam conſervent, ac in iis de vitæ Canonicæ morumque diſciplina & rebus ſacris ſerio & efficaciter tractetur.

Cap. XIII. De Archidiaconis.

Archidiaconorum, qui in ſubſidium & relevamen ſolicitudinis noſtræ Epiſcopalis, tanquam miniſtri cooperatores, admiſſi ſunt, eam cum primis curam eſſe volumus, ut nos opere & officio juvent, in ſynodis ſuis Archidiaconalibus, ſcopum & finem rectum diligenter obſervent, ad Dei gloriam, honorem & utilitatem Eccleſiæ, & animarum ſalutem omnia dirigant; commiſſarios ſuos, viros inculpatæ vitæ, in ſacris ordinibus conſtitutos, graves, graves, moleſtos ac Deum timentes, habeant: exceſſus Canonice puniant, ab omni avaritiæ ſordiumque ſpecie abſtineant: pœnas pecuniarias (ſi quando aliæ non ita proficiunt,) ad ſalutem tamen animarum referant, nec pœnitentiæ loco pecuniam emungant, neque vitiorum correctiones, pecuniæ, muneris, aut alterius rei gratia diſſimulent; ne ſubditi noſtri pauperiores ſimul & deteriores fiant, aut ſpolientur magis quam emendentur. Quod ſi interdum Canonica ſanctione, pecuniaria pœna aut decreta aut decernenda ſit; ea in pios tantum uſus, eo ipſo quod exacta fuerit, aſſignetur; ne magis avaritiæ quam correctionis cauſa exorta cenſeatur: ſerioque apud ſe reputent, nihil gravius Prælatos coram Deo accuſare, quam ſi peccata, ob pecunias & munera, relinquant impunita; In his vero omnibus obſervent, quæ tam a ſanctis Canonibus, quam generalibus & Provincialibus Conciliis optime ſunt conſtituta.

Cap. XIV. De aliis Miniſteriis & gradibus Eccleſiaſticis.

Sunt deinde in Eccleſiis, præter Præpoſitos, Decanos, Archidiaconos, diverſi miniſtrantium gradus; nempe Scholaſtici, Cantores, Theſaurarii, ſeu Sacriſtæ, Canonici, Vicarii, atque id genus alii. Interpretetur quisque vocabulum ſuum, & curet eſſe quod dicitur, ſecundum veterum Patrum inſtitutionem & regulam: atque eo ſolo fecerint, ut vocationi ſuæ, & noſtræ ac piorum omnium expectationi, magna ex parte reſpondiſſe videantur.

Cap. XV. De Parochis, Sacellanis, Sacerdotibus, Vicariis & aliis Eccleſiæ Miniſtris.

Quanta vitæ innocentia & munditie præditi, quanto zelo inflammati, quanta perfe-

ctionis Chriſtianæ puritate conſpicui eſſe debeant, qui alios mundare, accendere, & perficere cupiunt, quod Parochorum & Concionatorum, & eorum qui animarum curam gerunt, & univerſim Sacerdotum, Sacellanorum, Vicariorum, & aliorum Eccleſiæ Miniſtrorum, qui populi peccata commedunt, ſeu publico Eccleſiæ ſtipendio ſuſtentantur, proprium eſt, dum attenta mente conſideratur, ſimul etiam facile animadvertitur, quantum in noſtræ Diœceſis Paſtoribus aliisque Eccleſiaſticis deſideretur, quos tam procul a vocatione & ſtatus ſui obligatione diſceſſiſſe videmus. Quorum omnium ſalutem & veram vitæ morumque converſionem, qua populo prælucere, & illum in viam ſalutis reducere poſſint, cum ardenti deſiderio ſitiamus, nec quenquam abjicere, ſed quantum fieri poteſt, præſenti neceſſitati mederi, & futuro periculo modis omnibus occurrere cupiamus; cum ſeria periculi ſtatusque ſui admonitione, invitamus omnes & ſingulos, qui præcedentium temporum injuria atque incuria in quosvis errorum, aut opinionum labyrinthos, aut carnales nævos, prolapſi ſunt, ut nobis, aut Vicario noſtro in Spiritualibus, ac illi adjunctis Theologis ac viris prudentibus & religioſis, pro inſtructione & ſuorum errorum revocatione & criminum abolitione ſe ſiſtant, & ad Dei gratiam & ſanctæ Matris Eccleſiæ unitatem redeant. In quo omnibus & ſingulis, ad cor vere converſis & pœnitentibus, eam, quam hactenus cæteri Curati experti ſunt, gratiam & benignitatem noſtram offerimus; contra inobedientes, & ſtatui Eccleſiaſtico conformiter non viventes, aliter proceſſuri.

Cap. XVI. Ne Parochi ſordida miniſteria uſurpent.

Nolumus vero, Paſtores & Curatos rurales opera ſordida & ſervilia ſubire, ita ut magis colonorum & ruſticanorum hominum, quam Paſtorum & Eccleſiæ miniſtrorum ſpeciem præ ſe ferant. In quem finem intendimus, quantum fieri poteſt, ut prædia eorum & agri pro competente cenſu elocentur, ad honeſtum victum & veſtitum eis ſuffecturo.

Cap. XVII. De Parochorum victu competente ſeu honeſto.

Illud etiam compertum eſt, quosdam Paſtoratus, ceſſantibus nunc quotidianis oblationibus, & pia majorum liberalitate, ac forte etiam ſubtractis & incorporatis decimis, cenſibus, juribus & obventionibus, majorum liberalitate ac munificentia, ad Paſtorum ſuſtentationem & ſolatium deſtinatis, ad eam tenuitatem redactos, ut fere ſufficienti & honeſto vitæ ſubſidio deſtituantur, quo fit, ut, magno animarum detrimento, pauci reperiantur idonei, qui hujusmodi Eccleſiis præfici deſiderent, & multi ad ſordida & ſervilia opera, non levi Eccleſiaſtici ordinis dedecore, converti cogantur. Cui incommodo occurrere volentes, conſtituimus & mandamus, ut omnes & ſinguli Parochi & Paſtores, proventus Eccleſiarum ſuarum, Altarium & Beneficiorum, nobis aut noſtro in Spiritualibus Vicario generali, quamprimum exhibeant, cum deſignatione & intimatione, ſi quid ab aliis detineatur, aut uſurpetur, ut ratio certa iniri poſſit, qua poſtorali neceſſitati ac honori, quantum fieri poteſt, ſuccurratur.

Cap. XVIII. De juribus Eccleſiaſticis, piis Fundationibus & officiis conſervandis.

Quibus etiam, & univerſim aliis Prælatis Eccleſiaſticis, & Eccleſiarum miniſtris, ſerio commendatur, ut diligenter adlaborent, quo Eccleſiarum jura integra permaneant, & ſacrarum fundationum obligationes non obliterentur; neve conſtituta a fidelibus Miſſarum officia, aut piæ fundationes, miniſtrorum negligentia, omittantur, aut aliorum etiam infidelitate intervertantur; & ſicubi aliquid tale factum eſſe meminerint, aut indagare potuerint, ſimiliter ad nos quamprimum fideliter referant.

Cap. XIX. De libro Paſtorali, ſeu Ceremoniali.

Quia etiam rituum ac ceremoniarum in Sacramentorum adminiſtratione magna eſt variatio; hanc præcavere cupientes, auctoritate Sereniſſimi & Reverendiſſimi Principis & Archiepiſcopi Colonienſis, tanquam Metropolitani, Anno 1614. Coloniæ impreſſum & approbatum librum Paſtoralem, quem Agendam vocant, ita omnibus commendatum cupimus, ut illo ſolo in Sacramentis diſpenſandis & ſacris officiis & ceremoniis perficiendis utantur, ut nec Sacramentalibus nec eſſentialibus alicujus Sacramenti quicquam unquam detrahatur, vel, contra morem Eccleſiæ Catholicæ, aliquid in iis immutetur: injungentes omnibus & ſingulis Paſtoribus, Vicariis & Sacellanis Curatis, ut hunc librum non ſolum habeant, ſed & diligenter revolvant, ſibique uſu & lectione frequenti familiarem reddant: & requirimus omnes & ſingulos, quibus viſitandi Eccleſias munus incumbit, ut in hanc rem oculos diligenter intendant, ne qua Parochia iſto libro careat, ſed bina exemplaria habeat, & con-

& contra negligentes debitam animadverſionem adhibeant.

Cap. XX. Sacramenta & Parochialia officia quomodo gratis adminiſtranda.

Quamvis in Paſtoribus & Curatis reprehenſibile non ſit, illud, quod poſt Sacramentorum adminiſtrationem ſponte offertur, accipere, aut, quod juxta laudabilem conſuetudinem eis debetur, peracto miniſterio petere; caveant tamen, ne directe, vel indirecte pactionem aut contractum aliquem ineant, pro Sacramento adminiſtrando, prædicatione, ſepultura, vel quovis alio Paſtorali officio peragendo, aut ne contra voluntatem pauperum hominum aliquid ab ipſis extorqueant, aut pretia certa præfigant, aut in ipſo baptiſmate infantium, qui legitime nati non ſunt, ulterius aliquid & quaſi in pœnam (quod factum eſſe, illibenter intelleximus,) requirant, ne avaritiæ & Simoniæ a Canonibus inflictæ pœnæ reatum incurrant, ac etiam pro modo culpæ, arbitrarie a nobis puniantur. Superfluum etiam & ab Eccleſiæ Catholicæ uſu alienum cenſemus, in quorumvis ruſticorum & puerorum ſepultura conciones adhibere; ſed potuerit populus, poſt ceremonias Catholicas admonitionem ſuccinctam mortalitatis, ac cohortationem ſolitam ad preces deinde dimitti.

Cap. XXI. In Matrimonio contrahendo ſervetur decretum Concilii Tridentini.

De matrimonio autem ſervetur decretum Concilii Tridentini ſeſſ. 24. c. 1. de reformat. mat. Sciantque omnes, qui aliter, quam præſente Parocho, vel alio Sacerdote de ipſius parochi ſeu ordinarii licentia, & duobus teſtibus præſentibus matrimonium contrahere attentabunt, hujusmodi contractus nullos & irritos eſſe, nec matrimonium, nec prolem inde natam legitimame ſſe: quod a Parochis, ſubditis ſuis publice denunciari mandamus, & ut diligenter ea obſerventur, quæ ibidem de proclamationibus faciendis, & præparatione ad ſacrum Pœnitentiæ & Euchariſtiæ ſacramentum, ſponſis inſinuanda præcepta ſunt.

Cap. XXII. SS. Sacramenta, ne in privatis ædibus adminiſtrentur, ſine gravi cauſa & expreſſa licentia.

Volumus autem in his SS. Sacramentis debitam Majeſtatem & reverentiam obſervari, ne ſine juſta cauſa, neceſſitate, aut Ordinarii licentia, in privatis ædibus miniſtrentur, aut celebrentur, ſed iis locis, quæ ad hoc publico uſu deſtinata ſunt, & quæ miniſtrantes ac ſuſcipientes, omnesque circumſtantes, in fide, charitate, ac debita reverentia magis accendant, omnique cultu ac religione ſanctiſſime peragenda admoneant.

Cap. XXIII. Ut Decor domus Domini conſervetur, & habitus decentia in adminiſtratione SS. Sacramentorum.

Quapropter, quod ſupra quoque inſinuatum fuit, omnino volumus & mandamus, ut Tabernacula, Baptiſteria, Altaria, & ſimilia loca, nitida omnique cultu adornata ſint, quæ Parochorum perpetua inſpectio, Ædituorum, aut Cuſtodum diligens cura erit. Et ut Sacramentum aliquod adminiſtraturus, decenter indutus ſit veſtibus ſacris, ad minus ſupelliceo & ſtola, & qui illi adſiſtit, ſive Clericus, ſive ædituus, aut Sacriſtanus, mundo & decenti ſuperpelliceo ſit indutus, qui ſacerdoti oranti totius Eccleſiæ nomine reſpondeat.

Cap. XXIV. De non admittendis Sacerdotibus, niſi cum approbatione.

Non liceat vago, ignoto, aut extraneo ſacerdoti, Miſſarum celebrationem, vel etiam cuivis alteri ſacerdoti, Confeſſionis, vel aliorum Sacramentorum adminiſtrationem, aut verbi divini prædicationem in Eccleſiis noſtræ diœceſis aſſumere, niſi examine præmiſſo, & approbatione noſtra, vel noſtri in Spiritualibus Vicarii, in ſcriptis obtenta.

Cap. XXV. De libris neceſſariis Parochorum, & Catechiſmo.

Hortamur etiam Parochos, ut libros neneceſſarios & ad officium ſuum exequendum commodos, ſibi comparent, ac, præter utrumque Teſtamentum, approbatæ translationis, Latinæ & Germanicæ, Sanctorum Patrum libros, quoscunque pro facultatibus ſuis poterunt, comparare ſibi ſtudeant; præſertim eos qui paſtoralia officia exercuerunt, & ad hæc in ſcriptis ſuis excolenda collimarunt, ac præſenti ſtatui Eccleſiæ ad defenſionem fidei & reſtitutionem morum ac diſciplinæ Chriſtianæ plurimum conferunt. Quorum indicem, ſi ita res poſtulet, ipſis poſthac dabimus.

2. Parochi quoque & Curati, Catechismum Caniſii, quem edi & diſtribui curavimus, diebus Feſtivis ac Dominicis, tempore congruo, pueris & rudi populo proponant & diligenter explicent.

3. Volumus quoque, ad incertitudinem omnem multaque incommoda præcavenda, ut omnes Paſtores & Curati tres libros habeant, in quorum uno baptizatorum nomina cum patrinis, cum anno & die & parentum nominibus, ſcribantur; ſi ſit autem illegitimus partus, matris tantum nomen adſcribatur.

4. In ſecundo referantur nomina eorum, qui matrimonio junguntur, ſimiliter cum anno, die, nominibusque parentum, ſeu proximorum cognatorum, & aliquot teſtium.

5. In tertio, juxta ordinem domorum, vicinitatum, ac familiarum, conſcribantur omnium & ſingulorum Parochiali curæ ſubjectorum nomina, cum die nativitatis & baptiſmatis; & ſi ad rationis annos pervenerint, ſingulis annis per notam illud adſcribatur, qui peccata ſua confeſſi fuerint circa Paſcha & communionem ſuſceperint, ut aliorum nomina, qui confeſſi non fuerint, nec communicaverint, & infra Paſcha & Pentecoſten nobis, aut noſtro in ſpiritualibus Vicario, in ſcriptis exhibeantur.

Cap. XXVI. De promulgatione & inſinuatione rerum neceſſariarum a Paſtoribus facienda.

His quoque Paſtoribus & Curatis ſerio injunctum volumus, ut, quæ in ſtatutis Synodalibus, aut alias a nobis conſtituta & promulgata ſunt, aut quæ ex Concilii Tridentini decretis ad Parochianos ſuos pertinent, ipſis intimare & inculcare non omittant.

Cap. XXVII. De Proviſoribus, Structoribus, ſeu Magiſtris fabricæ.

Proviſoribus ſeu Ædilibus & Structoribus Eccleſiarum & Capellarum (quos non alios quam Catholicos eſſe volumus,) ſerio injungimus & mandamus, quatenus Eccleſias, Capellas, Oratoria, Altaria, Cœmiteria, Campanas, Feneſtras, Sacerdotalia paramenta, & quæcunque vaſa ad divinum uſum & Eccleſiæ Sacramenta deſervientia, fieri, reparari, reſtaurari, conſecrari & renovari faciant & procurent, & ad Paſtorum & Curatorum requiſitionem in hoc ſe faciles & obedientes præſtent; alioquin pœnam noſtram arbitrariam pro modo negligentiæ, ſeu contumaciæ experturi.

Cap. XXVIII. De rationibus reddendis.

Quibus etiam ſub diſtrictione eadem mandamus, ut Eccleſiæ reditus non in alios uſus extraneos convertant, & ſingulis annis, in præſentia Parochi & ad hoc deputatorum accuratas & particulares rationes reddant in ſcriptis, conſervandas in ciſta aliqua templi; quas, requiſiti, nobis aut noſtris ad hoc deputatis, facile exhibere poſſint.

Cap. XXIX. De Archivo, Inventario & Transſumpto Literarum, Monumentorum & Regiſtrorum.

Literæ originales, Regiſtra, & alia quæcunque monumenta & inſtrumenta, in Archivio vel ciſta, tribus differentibus ſeris cuſtodita diligenter aſſerventur; cujus unam clavem habeat Paſtor, alteram Senior Eccleſiæ proviſor, ſeu ædilis, tertiam ejus Senior collega obtineat; nec unquam Archivum, vel ciſta aperiatur, niſi ſinguli clavium cuſtodes perſonaliter ſint præſentes.

2. Præter vero ſummariam illam deſignationem redituum Paſtoralium & beneficiorum (de qua ſupra c. 17.) harum omnium litterarum, monumentorum, inſtrumentorum, jurium, reddituum, obventionum Inventarium quamprimum opera Paſtorum in Præſentia Notarii ubique conficiatur, & paulatim etiam authenticam formam a Notario transſumatur, ſicuti etiam quarumcunque rerum Eccleſiaſticarum mobilium, calicum, corporalium, purificatoriorum, ſanctarum Reliquiarum, veſtium ſacrarum, ornamentorum, librorum, aliorumque ſacrorum inſtrumentorum repertorium inſtituatur, ut Eccleſiarum neceſſitates eo magis agnoſcere ac juvare poſſimus.

Cap. XXX. De Ludimagiſtris.

Magiſtri quarumcunque ſcholarum in Civitatibus, oppidis, ac pagis, aut aliis locis non admittantur, niſi ſe nobis, aut noſtro in ſpiritualibus Vicario, præſentarint, & licentiam ludum aperiendi, ac juventutem docendi, in ſcriptis obtinuerint.

Cap. XXXI. De Cuſtodibus.

Cuſtodes quoque, ſeu Campanarios qualificatos requirimus; qui non admittantur, niſi Catholici & approbatæ vitæ, noverintque ea, quæ ſui ſunt officii, Paſtori ſuo & Parochiæ fideles ſint, & ab initio officii ſui cum Inventario omnia recipiant, &, quatenus neceſſe videbitur, fidejuſſores conſtituant, ac dum divinis aſſiſtunt, aut in miniſterio Templi ac Chori ſub ſacris officiis, cereis accendendis, neceſſariisve procurandis interſunt, ſuperpelliceis induti eſſe debent; quod Theſaurariis Collegiatarum Eccleſiarum, & iis ad quos hæc cura in Parochialibus pertinet, injunctum eſſe volumus, & ut diligenter caveatur, ne ſacra vaſa, ab iis aut aliis indignis, irreventer contingantur, aut tractentur, & ut Veſtimentorum, Mapparum, Pallarum, Altarium, Corporalium ablutio, ſecundum communem Eccleſiæ conſuetudinem ac toties fiat, ut nitor, puritas & reverentia, Deo ſacrisque rebus debita, conſerventur.

Cap. XXXII. De Hoſpitalibus, Capellis, & aliis piis locis.

Hoſpitalium quoque, capellarum, conventuum, altarium, & quorumvis piorum locorum curam & reſtitutionem, ita ad noſtram Epiſcopalem inſpectionem pertinere ſcimus, ut ſine reatu conſcientiæ ex his negligere nihil poſſimus, aut velimus; ſicubi profonata, ſuppreſſa, aut interverſa, ut reſtituantur, & divinum officium & aliæ piæ fundationes, juxta tenorem inſtitutionum, peragantur.

Cap. XXXIII. De Commiſſariis, Viſitatoribus & Superioribus Sanctimonialium.

Hortamur & requirimus quoque omnes & ſingulos Ordinum quorumcunque Monialium Superiores, Commiſſarios & Viſitatores, ut in vitam & mores ſibi ſubditarum Sanctimonialium ſerio inquirant, quæ ad clauſuram earum pertinent, ſtudioſe obſervari faciant, & eas nullatenus extra monaſterium vagari, ſed ne quidem monaſterio exire, aut clauſuram ad breviſſimum tempus relinquere ſinant, niſi ex cauſis a jure expreſſis & noſtro conſenſu, in ſcriptis obtento.

Habitum etiam earum ad ſimplicitatem Ordinis Religioſi reducant, Patres aut Confeſſarios idoneos illis perficiant (quorum nullum ſine ſocio reſidere permittimus,) bis terve ſingulis annis Confeſſarios extraordinarios illis offerant. In primo ad Religionem ingreſſu, nullam Simoniam, in veſtitionibus nulla, in profeſſionibus vero non lauta & ſumptuoſa convivia, nullas particulares familiaritates, nec victalitia, quæ ipſæ ſecundum voluntatem ſuam adminiſtrent, neque alia quæ ſtatui ipſarum & carentiæ proprii, vel paupertatis voto, contraria ſunt, admittant; & omnia, quanta fieri poteſt accuratione, ad normam regulæ (ſine qua nihil recte fit,) exigant.

Virorum vero Monaſteriis pietatem, graves & Religioſæ vitæ congruentes mores & ſacrarum literarum ſtudia ſerio commendamus; ſine quibus non tam religioſa quam vita otioſa eſſe dicique poteſt.

Cap. XXXIV. De Examine Ordinandorum, & admittendorum ad ſacra miniſteria, maxime ad curam animarum.

Volentes autem in futurum præcavere, ne ad miniſterium Eccleſiæ, & maxime animarum curam, accedant ii, qui idonei non ſunt, cum illud certum ſit, quod Ordinatio & Inſtitutio janua ſit, per quam fit ingreſſus ad Eccleſiarum miniſteria, qui ſi ſit corruptus, totam Eccleſiæ œconomiam evertit: repetimus ea, quæ in Concilio Tridentino de ordinandorum, & ad curam præcipue animarum admittendorum examine ſalubriter ſunt ſtatuta. Nolumus autem ullum poſthac cujuscunque Status ad Ordines & beneficia, maxime curata, ſine hujusmodi examine admitti, proviſiones autem, collationes, inſtitutiones, inveſtituras, aliter factas, nullius roboris declarantes.

Deputantur autem Examinatores, cum Vicario noſtro in Spiritualibus generali:

D. Præpoſitus Cathedralis Eccleſiæ, Sixtus a Liauckema.
D. Decanus Cathedralis Eccleſiæ, Theodorus Morrien.
P. Stephanus Pulingius, Abbas Iburgenſis.
P. Nicolaus Altenhauſen, Prior Dominicanorum.
P. Joachimus Joannis, Societatis Jeſu Presbyter.
D. Conradus Bueren, Sacellanus curatus Cathedr. Eccleſiæ.

Cap. XXXV. De judicibus delegatis in partibus conſtituendis.

Ut etiam ſumptibus litium, comperendinationibus, ac longioribus evocationibus, obviam eatur; ut ea, quæ de judicibus delegatis in partibus conſtituendis, quibus præter ordinarios locorum in partibus cauſæ Eccleſiæ ac ſpirituales, ſeu ad forum Eccleſiaſticum pertinentes, committi poſſint, a SS. Concil. Trid. ſeſſ. 25. de reform. cap. 10. ſtatuta ſunt, in uſum & praxin quamprimum deducantur, deſignantur in Synodo:

D. Præpoſitus Cathedr. Eccleſiæ, Sixtus a Liauckema.
D. Decanus. Cathedr. Eccleſiæ Theodorus Morrien.
D. Decanus, Collegiatæ Eccleſiæ ſancti Joannis, David Fabricius.
D. Judocus Uphauſen, J. U. D. & ejusdem Collegiatæ Eccleſiæ Canonicus.

Cap. XXXVI. De Civibus, Incolis & ſubditis Diœceſis Oſnabrugenſis.

Cum vero in Republica Chriſtiana & utroque ſtatu, Eccleſiaſtico & Politico, ſuprema lex ſit ſalus populi, omnesque leges tam Eccleſiaſticæ, quam Civiles ad interiorem munditiem, & pacem exteriorem, ordinentur, quorum finis eſt, beatitudo omnium & ſingulorum hominum, quæ ſine vera Religione & virtutis exercitio obtineri non poteſt; hinc mandamus omnibus & ſingulis noſtris ſubditis, Civibus & Incolis, ut, poſt puritatem veræ & Catholicæ Religionis ſuſceptam, virtutis ſtudio ſe dedant, publica crimina, maledicentias, blaſphemias in Deum, SS. Sacramenta & ſanctos, adjurationes, imprecationes, ebrietates, commeſſationes, rixas, diſſenſiones, discordias, impudicitias, ſcordationes & quæ ſunt cætera opera carnis, non ſpiritus & virtutis, evitent; ſub gravibus pœnis, in ſacris ſanctionibus, & tam criminalibus, quam civilibus conſtitutionibus contentis, aliisque nobis arbitrariis. In hanc rem etiam ſerio Superiores, Magiſtratus, Officiales, Curati, & Paſto-

Paſtores incumbant, ne quid per eorum ſocordiam & negligentiam debitæ admonitionis, ac neceſſariæ inſtructionis, & reſpective punitionis & correctionis publicæ & privatæ, prætereatur; ut Deo cultus debitus, honor & gloria, & Politico ſtatui civilis honeſtas & modeſtia integra obſerventur.

Hactenus Conſtitutiones Synodales.

Sequitur Inſtrumentum Notarii.

In Nomine Domini Amen.

NOverint univerſi & ſinguli, hoc præſens publicum Inſtrumentum inſpecturi, lecturi, & audituri, quod anno, a Nativitate ejusdem Domini noſtri Jeſu Chriſti, milleſimo, ſexcenteſimo, vigeſimo quinto, Indictione octava, die vero Martis, quarta menſis Martii, ſtylo correcto, inter undecimam & duodecimam horam ante meridiem, Pontificatus ſanctiſſimi in Chriſto Patris & Domini noſtri Urbani, divina Providentia Papæ VIII. anno ſecundo, in mei Notarii publici, teſtiumque infraſcriptorum, ad hoc ſpecialiter vocatorum & rogatorum, præſentia, finita concione Synodali & peractis aliis ſolemnitatibus, perſonaliter conſtitutus, Reverendus admodum, clariſſimus & conſultiſſimus vir, Dominus Albertus Luccenius, Illuſtriſſimi & Reverendiſſimi Principis & Domini, Domini Itelii Friderici, Dei gratia S. R. E. Cardinalis de Zolleren, Epiſcopi Oſnabrugenſis, Domini noſtri clementiſſimi, Vicarius in ſpiritualibus generalis, ac Protonotarius Apoſtolicus, habens ac ſuis manibus tenens ſchedulam quandam Proteſtationis, quam clara & intelligibili voce coram tota Synodali congregatione prælegit, lectamque mihi Notario tradidit; ſuitque proteſtatus ſolenniter, prout in eadem latius continetur; requirens & petens deſuper unum vel plura publicum, ſeu publica fieri & confici Inſtrumentum & Inſtrumenta. Acta ſunt hæc in ſuperiori domo Capitulari Oſnabrugenſi, coram tota Congregatione, ſub Anno, Indictione, menſe, die, horis, & Pontificatu, quibus ſupra, præſentibus ibidem Honorabilibus, Eximiis, & Doctiſſimis Viris Dominis, Davide Martingio, & Conrado Bueren, Eccleſiarum Cathedralis Oſnabrugenſis & Collegiatæ ad ſanctum Joannem ibidem, reſpective Canonico, Vicario & Concionatore, tanquam teſtibus ad præmiſſa ſpecialiter rogatis & requiſitis. Prætactæ proteſtationis autem ſchedulæ tenor eſt talis:

Illuſtriſſimus ac Reverendiſſimus Princeps & Epiſcopus Oſnabrugenſis, Dominus noſter clementiſſimus, publice & in his ſcriptis per expreſſum proteſtatur; ex quo nonnulli, qui huic Synodo de jure, vel conſuetudine intereſſe debuerant, pro hac quidem vice, tanquam notorie inhabiles, in ſpecie citati non ſint; alii etiam, vel metu, vel prætextu alicujus exemptionis, non comparuerint, quod in hoc Illuſtriſſima & Reverendiſſima Celſitudo ſua, ſibi ſuisque ſucceſſoribus nullatenus præjudicare, ſed potius jus ſuum ſibi integrum & inviolatum & contra contumaces omnia competentia juris remedia reſervare & reſervata eſſe intendat, petendo deſuper a vobis Notario Inſtrumentum & Inſtrumenta.

Et ego Gerhardus Brickvvedde, publicus Notarius, & Venerabilis Curiæ Epiſcopalis Oſnabrugenſis Scriba communis, quia prædictæ declarationis publicationi, proteſtationi, omnibusque & ſingulis, dum ſic, uti præmittitur, fierent & agerentur, una cum prænominatis teſtibus præſens interfui, eaque ſic fieri vidi, audivi, ac in notam ſumpſi, idcirco præſens publicum Inſtrumentum exinde confeci, ſubſcripſi, publicavi, & in hanc publicam formam redegi, ſignoque, nomine & cognomine meis ſolitis & conſuetis ſignavi & corroboravi; in fidem & teſtimonium omnium & ſingulorum præmiſſorum ſpecialiter rogatus & requiſitus.

XVI.

Biſchoffs Franz Wilhelms zu Oßnabrück Ausſchreiben zu einem Synodo, de Anno 1628.

FRanciſcus Guilielmus, Dei & Apoſtolicæ Sedis gratia S. Eccleſiæ Oſnabrugenſis Epiſcopus, Præpoſitus Ratisbonenſis, Comes de Wartenberg, Dominus in Waldt &c. Venerabilibus, Religioſis, Honorabilibus, nobis in Chriſto ſincere dilectis atque devotis, Eccleſiæ noſtræ Cathedralis Præpoſito, Decano & Capitulo, Abbat. & Præpoſitis Regularibus, Commendatoribus, Præpoſitis, Decanis, & Capitulis Collegiatarum Eccleſiarum, Prioribus, Guardianis, Parochialium & aliarum Eccleſiarum Rectoribus, Paſtoribus, Plebanis, eorum Vicariis, Capellanis, Clericis, & Beneficiatis, Monaſteriorum Sanctimonialium Abbatiſſis, Prioriſtis, Magiſtris, Matribus, earum deputatis Commiſſariis, ſeu Confeſſariis, aliisque Eccleſiaſticis, tam Regularibus, quam Secularibus quibuscunque, per Diœceſin noſtram Oſnabrugenſem ubilibet conſtitutis, ſive exemptis, ſive in Diœceſi & Provincia noſtra Oſnabrugenſi conſtitutis, ſive alias Ordinariæ & Diœceſanæ noſtræ Jurisdictioni ſubjectis, qui, de antiquo jure & conſuetudine, Synodo Diœceſanæ intereſſe debent & tenentur, Salutem in Domino ſempiternam.

Epiſcopalis Officii noſtri ratio poſtulat, ut, quanto gravioribus malis & hæreſibus laborantem DEI Eccleſiam conſpicimus, tanto majori ſtudio & vigilantia in eam, quam ex alto nobis traditam & commendatam ſuſcepimus, functionem incumbamus, ut gregi noſtro credito, cuſtodiam ſimul ac diſciplinam adhibeamus, ne, ſi noſtra fortaſſe incuria perire contingat, quod Chriſtus Dominus noſter, in ara Crucis, pretioſo Sanguine ſuo redimendum duxit, ipſius pretium ac Sanguis de manu noſtra requiratur, & illud Væ ſempiternum, quod apud Ezech. cap. 34. Dominus Paſtoribus negligentibus comminatur, ſuper nos inducatur.

Hinc eſt, quod nos per primum in noſtram Diœceſin ingreſſum, animadverſamque hujusmodi rerum omnium turbationem, de celebranda Diœceſana Synodo, in qua morum & diſciplinæ Eccleſiaſticæ reformatio inſtitueretur, exceſſus corrigerentur, &, quantum per horum temporum difficultates fieri poſſet, hæreſes, errores, ac ſchiſmata extirparentur, cogitaverimus. Quam quidem cogitationem noſtram, & Prædeceſſoris noſtri felic. rec. Cardinalis Zollerani illuſtre exemplum, qui ſimili modo, in principio fere adminiſtrationis ſuæ inchoatæ, ſimilem Synodum inſtituit, ac decreta Synodalia promulgavit (quæ & nos in ſuo robore permittimus,) & redeuntis temporibus iſtius, quo ex antiqua conſuetudine Synodi in Eccleſia noſtra Oſnabrugenſi celebrari ſolent, admonitio, ita promovit excitavitque, ut tantæ auctoritati ac ſtimulo, tum etiam ſacris, antiquis & noviſſimis Tridentini Concilii Canonibus & Decretis contravenire, ab officio noſtro Paſtorali alienum duxerimus, ſed neceſſarium omnino ac valde utile judicaverimus, ſi, non obſtantibus etiam multis impedimentis, variisque hujus temporis incommoditatibus, quamprimum Diœceſanam Synodum indiceremus, omnesque ſtatus Eccleſiaſticos Epiſcopatus noſtri convocaremus.

Quare omnes & ſingulos, qui de jure, vel conſuetudine Synodo Diœceſanæ intereſſe debent, Auctoritate noſtra ordinaria, &, vigore ſacroſancti Concilii Tridentini, in hac parte nobis conceſſa Apoſtolica, in Domino requirimus & hortamur, vobisque & cuilibet veſtrum, ſub pœnis & cenſuris, in dicto Concilio Tridentino & alias contra contumaces in hoc caſu a jure infligi ſolitis & conſuetis, præcipimus & mandamus, ut feria ſecunda, ſequente Dominicam Oculi, quæ erit 27. Menſis Martii hujus currentis Anni 1628. in Civitate noſtra Oſnabrugenſi, ad dictam Synodum Diœceſanam celebrandam, per vos ipſos, aut, juſte & Canonice impediti, per legitimos veſtros Procuratores, cum ſufficiendi Mandato, poſt prandium hora quarta, in loco Capitulari conſueto compareatis, & noſtris ad id deputatis nomina veſtra, aut abſentium mandata & excuſationes, in ſcripto exhibeatis, ac deinde ſequenti die 28. in Eccleſia noſtra Cathedrali, mane, ad pulſum majoris campanæ, in habitu & veſtitu chorali, uniuscujusque dignitati, ordini ac ſtatui congruo, conveniatis, ſacro Miſſæ Officio celebrato, & Divino Numine invocato, una nobiſcum tractaturi & concluſuri ea, quæ ad Dei omnipotentis gloriam, & laudem Eccleſiæ Catholicæ, diœceſisque noſtræ Oſnabrugenſis incrementum atque totius Cleri & Populi mores & diſciplinam inſtituendam & promovendam, ad Hæreſum quoque extirpationem, neceſſaria & utilia videbuntur; certificantes omnes & ſingulos, qui, a nobis per præſens hoc Edictum vocati, ad Synodum venire neglexerint, vel recuſarint, nos nihilominus, tam ad executionem eorum, quæ in Synodo ſtatuentur, ipſorum abſentia & contumacia minime obſtante, quam ad ſupra comminatas pœnas & cenſuras, irremiſſibiliter proceſſuros.

Volumus etiam, & ab omnibus Prælatis, Parochis, & Curatis requirimus, ut, quamprimum hoc Edictum acceperint, ſingulis ſeptimanis, usque ad finem Synodi, in ſuis Eccleſiis, ſacrum Miſſæ Officium, pro bono in præfata noſtra Synodo tractandarum rerum eventu, celebrari faciunt & procurent.

Omnes præterea Diœceſis noſtræ ſubditos & fideles monemus, & per viſcera miſericordiæ Domini Dei noſtri hortamur, ut omni ſtudio Chriſtianæ pietatis, & aſſiduis religioſisque precibus, a Deo miſericordiarum, & Patre totius conſolationis, nobis, negotium tam ſalutare tractantibus, opem & auxilium implorent, quo adjuti, in hac Synodali tractatione, omnia conſilia, ſermones, & actiones noſtras, in finem dirigamus, nempe in Chriſtum Jeſum, cui in omni ſanctitate & juſtitia ſervire debemus. In cujus rei fidem, hoc Edictum, manu noſtra ſignatum, & ſigillo munitum, publice proponi & legitimæ executioni demandari voluimus & juſſimus. Datum in Arce noſtra Epiſcopali Iburgenſi, 24. Februarii, Anno 1628.

XVII.

Ejusdem Statuta Synodalia de Anno 1628.

Caput I. De Religione & Fide Catholica ejusque Profeſſione.

Quandoquidem exulceratiſſimo hoc ſeculo, & hæreſeon feraciſſimo tam variæ atque diſſectæ in Religione ſunt opiniones, ut vel maxime locus ſit antiquæ illi B. Hilarii ad Conſtantinum quærimoniæ, qua deplorat, tot eſſe fides quot voluntates, tot doctrinas, quot mores, dum aut ita fides ſcribuntur ut volumus, aut ita ut volumus intelliguntur; Merito in hanc curam præ cæteris hi incumbere debent, quibus, ex paſtorali officio, cura animarum eſt commiſſa; ne ii, quibus ſunt præpoſiti, in fide aberrent, aut in pietate & ſanctæ Religionis zelo intepeſcant; verum ardore ejus magis quotidie inflammentur; errantes vero, et hæretica labe infecti, ad Dominici gregis unionem revocentur, ac verbo Dei ſanentur et confirmentur.

2. Omnium certe virtutum, actionum bonarum, et meritorum baſis, fundamentum, ipſiusque juſtificationis prima radix et origo, vera eſt fides, ut, dicente Apoſtolo, impoſſibile ſit ſine Fide placere Deo; dum, ut idem alibi aſſerit, corde creditur ad juſtitiam, ore autem confeſſio fit ad ſalutem; adeo ut præclare majores conſueverint actiones ſuas præſertim Conciliares et Synodales, ſi de Fide moribusque agendum eſſet, a fidei proteſtatione ac profeſſione ordiri; quam etiam demum SS. Conc. Trid. actionibus omnibus Synodalibus, aliisque gravioris momenti negotiis, præmittendam cenſuit, ut eſſet tanquam ſcutum inexpugnabile contra omnes hæreticorum aſſultus, ac fundamentum firmum inconcuſſumque, contra quod portæ inferi prævalere non poſſent.

3. Quare, cum dictum Conc. a Prædeceſſoribus recol. memoriæ Johanne ab Hoya, et Itelio Friderico, Cardinale Zollerano, promulgatum receptumque fuerit; placet quoque, ab hac libera apertaque Fidei Catholicæ profeſſione præſentem inchoare Synodum, eamque, in ipſo ſtatim limine propoſitam, variis novatorum Confeſſionibus, ſeu confuſionibus opponere: volentes & mandantes omnibus et ſingulis noſtris fidelibus ſubditis, eccleſiaſticis et ſecularibus civibus, officiatis, ac incolis Civitatis et Diœceſis noſtræ Oſnabrugenſis utriusque ſtatus et ſexus, ut hanc Fidei veritatisque regulam teneant, nec omni vento doctrinæ ſe jactari aut circumferri patiantur.

4. Quinam vero ex Clero, ſubditis noſtris et officiatis ac Jurisdictione noſtræ ſubjectis, quove tempore ac loco hanc profeſſionem expreſſam, edere debeant, c. 3. deſcribetur.

5. Formula autem Fidei in Concilio Tridentino ſapientiſſime concepta, quam ex ſacræ Apoſtolicæ auctoritatis præſcripto uſurpari ab omnibus et ſingulis volumus, ſic ſe habet.

Cap. II. Forma Profeſſionis Fidei Catholicæ.

Ego N. N. firma fide credo et profiteor omnia et ſingula, quæ continentur in Symbolo Fidei, quo Sancta Romana Eccleſia utitur; videlicet:

Credo in unum Deum, Patrem omnipotentem, Creatorem cœli et terræ, viſibilium omnium et inviſibilium. Et in unum Dominum noſtrum Jeſum Chriſtum, Filium DEI unigenitum; & ex Patre natum ante omnia ſecula; Deum de Deo, lumen de lumine, Deum verum de Deo vero; genitum non factum, conſubſtantialem Patri, per quem omnia facta ſunt. Qui propter nos homines, et propter noſtram ſalutem deſcendit de cœlis: et incarnatus eſt de Spiritu Sancto ex Maria Virgine. Et homo factus eſt. Crucifixus etiam pro nobis ſub Pontio Pilato, paſſus et ſepultus eſt. Et reſurrexit tertia die, ſecundum Scripturas. Et aſcendit in cœlum, ſedet ad dexteram Patris. Et iterum venturus eſt cum gloria, judicare vivos et mortuos; cujus regni non erit finis. Et in Spiritum Sanctum Dominum et vivificantem: qui ex Patre Filioque procedit, qui cum Patre et Filio ſimul adoratur et conglorificatur: qui locutus eſt per Prophetas. Et unam ſanctam, Catholicam & Apoſtolicam Eccleſiam. Confiteor unum baptiſma in remiſſionem peccatorum. Et expecto reſurrectionem mortuorum; & vitam venturi ſeculi. Amen.

Apoſtolicas & Eccleſiaſticas traditiones, reliquasque ejusdem Eccleſiæ obſervationes & conſtitutiones, firmiſſime admitto & amplector.

Item S. Scripturam, juxta eum ſenſum, quem tenuit & tenet S. Mater Eccleſia, cujus eſt judicare de vero ſenſu & interpretatione SS. Scripturarum, admitto: nec eam unquam, niſi juxta unanimem conſenſum Patrum, accipiam & interpretabor.

Profiteor quoque, ſeptem eſſe vere & proprie Sacramenta novæ legis, a Jeſu Chriſto Domino noſtro inſtituta, atque ad ſalutem humani generis, licet non omnia ſingulis, neceſſaria; ſcilicet Baptiſmum, Confirmationem, Euchariſtiam, Pœnitentiam, extremam Unctionem, Ordinem & Matrimonium: illaque gratiam conferre: & ex his Baptiſmum

mum, Confirmationem & Ordinem, ſine ſacrilegio reiterari non poſſe.

Receptos quoque & approbatos Eccleſiæ Catholicæ ritus in ſupradictorum omnium Sacramentorum ſolemni adminiſtratione recipio & admitto.

Omnia & ſingula, quæ de peccato originali & de juſtificatione in SS. Trid. Synodo definita & declarata fuerunt, amplector & recipio.

Profiteor pariter, in Miſſa offerri Deo verum, proprium & propitiatorium ſacrificium pro vivis & defunctis, atque in ſanct. Euchariſtiæ Sacramento eſſe vere, realiter, & ſubſtantialiter Corpus & Sanguinem, una cum anima & Divinitate Domini noſtri Jeſu Chriſti, fierique converſionem totius ſubſtantiæ panis in Corpus, & totius ſubſtantiæ vini in Sanguinem; quam converſionem Catholica Eccleſia Transſubſtantiationem appellat.

Fateor etiam, ſub altera tantum ſpecie totum atque integrum Chriſtum, verumque Sacramentum ſumi;

Conſtanter teneo, Purgatorium eſſe animasque ibi detentas, fidelium ſuffragiis juvari.

Similiter & Sanctos, una cum Chriſto regnantes, venerandos atque invocandos eſſe, eosque orationes Deo pro nobis offerre, atque eorum reliquias eſſe venerandas.

Firmiter aſſero, imagines Chriſti ac Deiparæ ſemper Virginis, nec non aliorum Sanctor. habendas & retinendas eſſe; atque eis debitum honorem & venerationem impertiendam.

Indulgentiarum etiam poteſtatem a Chriſto in Eccleſia relictam fuiſſe, illarumque uſum Chriſtiano populo maxime ſalutarem eſſe, affirmo.

Sanctam, Catholicam & Apoſtolicam Romanam Eccleſiam, omnium Eccleſiarum Matrem & Magiſtram agnoſco; Romanoque Pontifici, B. Petri Apoſtolorum Principis ſucceſſori, ac Jeſu Chriſti Vicario, veram obedientiam ſpondeo, ac juro.

Cætera item omnia, a ſacris Canonibus, & œcumenicis Conciliis, ac præcipue a ſacroſancta Tridentina Synodo, tradita, definita & declarata, indubitanter recipio atque profiteor; ſimulque contraria omnia, atque hæreſes quascunque ab Eccleſia damnatas, rejectas, & anathematizatas, ego pariter damno, rejicio & anathematizo. Hanc veram Catholicam Fidem, extra quam nemo ſalvus eſſe poteſt, quam in præſenti ſponte profiteor & veraciter teneo, eandem integram & immaculatam usque ad extremum vitæ ſpiritum conſtantiſſime (Deo adjuvante,) retinere & confiteri, atque a meis ſubditis, ſeu illis quorum cura ad me in meo munere ſpectabit, teneri, doceri, & prædicari, quantum in me erit, curaturum; ego idem ſpondeo, voveo ac juro, ſic me DEUS adjuvet, & hæc ſancta DEI Evangelia.

Cap. III. Profeſſio Fidei a quibus facienda ſit?

Omnes in Cathedrali noſtra Eccleſia, vel alia quavis Collegiata, per Civitatem & Diœceſin noſtram, ad Dignitates, Archidiaconatus, Perſonatus, Canonicatus & Beneficia, tam Curata, quam non Curata, & officia publica admittendi, Fidei Catholicæ profeſſionem præmittant.

2. Idem faciant Monaſteriorum & Regularium Ordinum Prælati & Superiores, antequam ſuis officiis fungantur; & eorum ſubditi, cum curæ animarum aliisque functionibus publicis, ut audiendis confeſſionibus, aut concionibus habendis, deſtinabuntur.

3. Item omnes noſtri Officiati, Conſiliarii, Droſſati, Secretarii, Goëgravii, Judices, Quæſtores, Advocati, Procuratores, Scribæ quorumcunque judiciorum, Ludimagiſtri, Æditui, ſeu Cuſtodes, Vogteti, & alii ad ſimilia officia quæcunque aſſumendi.

4. Item Conſules, Scabini, ac quicunque de Magiſtratu, ac Curia, & in officiis publicis civitatum, oppidorum ac communitatum ſunt. Similiter Medici, Chirurgi, Typographi, Bibliopolæ; qui etiam præter Fidei profeſſionem juramentum præſtabunt, de non invehendis, imprimendis & compingendis in Diœceſi noſtra ullis libris prohibitis; de quibus noſtram voluntatem infra, cap. XI. §. 3. penitus intelligent expreſſam.

5. Quicunque ex hæreſi Eccleſiæ Catholicæ reconciliari voluerint, cum hæreſis abjuratione, publicam Fidei profeſſionem facient; niſi ex cauſis differendum cum aliquo videatur.

6. Facienda autem erit Fidei profeſſio ſolemni modo, publice in Templo, vel loco Capitulari, aut ſaltem honeſtiori aliquo conclavi, poſita ſuper Altari, vel Menſa, imagine ſanctiſſimi Crucifixi, Miſſali, vel libro Evangeliorum aperto, cereis duabus accenſis, teſtibus aliquot præſentibus. Recipiens profeſſionem Fidei ſit indutus ſuperpelliceo & ſtola, in ſede collocatus, legentem profeſſionem diligenter audiat, aut, ſi is legere non poſſit, ipſi diſtincte prælegat: factam vero Fidei profeſſionem cum anno, die & nomine emittentis, ac teſtium in particulari libro notet: qui modus & ſingulis receptionibus ſervabitur, niſi aliter per nos, vel Vicarium noſtrum in Spiritualibus Generalem ex cauſis fuerit conceſſum.

7. Et quidem proviſi de dignitatibus, quarum confirmatio ad nos ſpectat, ac Beneficiis curatis, coram nobis aut Vicario noſtro profitebuntur; de aliis vero dignitatibus, Cano-

nicatibus, Vicariis, vel officiis, ſive ſint Sacerdotes, ſive alii, qui officia, vel vicarias obtinent, in Eccleſia Cathedrali, vel Collegiata Civitatis, ac Diœceſis noſtræ Oſnabrugenſis, propoſitam Fidem in manibus Decani & Capituli, Eccleſiæ, cujus eſt Canonicatus, officium, vel Vicaria, præſente Capitulo, vel ejus potiore parte, profitebuntur, antequam fiat proviſio, aut ipſis, vel aliis eorum legitimis procuratoribus tradatur poſſeſſio; quæ alioquin deneganda erit: Abſentes, vel alio modo impediti, qui per Procuratorem profeſſionem Fidei in proviſione, vel poſſeſſionis captatione fecerint, ad Reſidentiam vel fructuum perceptionem ante ne admittantur, quam ipſi perſonaliter hanc Fidei profeſſionem emiſerint.

8. Cæteri Clerici ac Regulares in manibus ſuorum Superiorum, Officiati vero noſtri coram nobis, aut Vicario noſtro in Spiritualibus, Laici vero inferioris ordinis coram ſuis Parochis, aut aliis a nobis deſignandis, hanc fidei profeſſionem facient.

9. Illud vero, facta Fidei profeſſione, omnibus diligentiſſime curandum erit, ut Fidem, quam lingua loquitur, etiam moribus vita fateatur, nec in promittentibus divortium oris & operis damnabiliter inveniatur.

Cap. IV. De lectione ſacra, & verbi divini prædicatione.

Electum Fidei donum per gratiam Spiritus Sancti infuſum, mente jam comprehenſum, & profeſſione publica conteſtatum, non ſolum elicitis frequenter actibus augendum, ſed adminiculis etiam piis fulciendum, & ſanctis pietatis Chriſtianæ, legisque Eccleſiaſticæ exercitationibus, Deo ad gloriam, proximo ad ædificationem, ſibi ad ſalutem meritumque auctius cuique exornandum eſt. Ad quod plurimum prodeſt, lectionibus ſacris, quæ de rebus divinis, controverſiis Fidei, quæſtionibus morum, & caſibus conſcientiæ, vel in Scholis publicis, vel in Monaſteriis, vel aliis Clericorum Collegiis habentur, attente auſcultare, atque ea propter vehementer optamus, hortamurque omnes, tam Collegiorum noſtrorum, quam Monaſteriorum Antiſtites, arque Prælatos, ut Theologiæ Moralis Scholas vel habeant ipſi in Monaſteriis & Collegiis ſuis, vel ſubditos ſuos ad lectiones Theologicas proponendas, in Scholis a nobis in Urbe noſtra Oſnabrugenſi, propitio Deo erigendis, mittant, eos præſertim, quibus curæ paſtoralis munus aliquando demandandum eſt.

2. Fides porro infantibus in ſacro Baptiſmo infunditur, adultis vero per auditum DEI verbum, ut aſſerit Apoſtolus, donatur; quocirca ſanctum Dei verbum, quanta fieri poteſt diligentia ac ſedulitate, prædicari debet ab iis, qui ad illud promulgandum legitime vocati ac miſſi ſunt; cujusmodi ſunt Parochialium Eccleſiarum Paſtores, aliique animarum Curatores; quos non ſolum doctrina ſacra & rerum Theologicarum cognitione inſtructos, ſed moribus honeſtos & graves, vita integros, ab infamia liberos eſſe volumus, qui veluti lucernæ ardentes & lucentes, populum verbo erudire, exemplo ædificare, poſſint ac debeant. Dabunt itaque operam, ut ſint potentes opere & ſermone, faciant & doceant, ut vita cum verbis, mores cum doctrina conſentiant. Arduum hoc concionandi munus nemo ſuſcipiat aut exerceat, niſi qui, præmiſſo examine, a nobis fuerit, aut a Vicario noſtro, Examinatoribus ad id conſtitutis approbatus.

3. Ii vero, qui ex Regularibus ac Religioſis Ordinibus ad functionem hanc deliguntur, legitime a ſuis Præſulibus examinari & approbari debent, ſive in Eccleſiis ſui Ordinis, ſive aliis concionentur: & ne ſic quidem prædicare verbum Dei præſument, niſi petita atque impetrata a nobis Epiſcopali benedictione atque licentia. Qui ſecus faxint, eos Excommunicationis vinculo ligamus, & excommunicatos publice declarari jubemus, aliis etiam gravioribus pœnis in eos per nos, vel Vicarium noſtrum irrogatis, plurimum enim refert ſcire, quis ille qualisque ſit, qui ſeculo hoc, infinitis ſectis turbato, oves, Chriſti ſanguine redemptas, divini verbi pabulo reficiat.

4. Pro Concione ad populum dicent ſingulis per annum Dominicis feſtisque diebus, atque alias etiam in Quadrageſima, pro diœceſis hujus more: dicent vero modeſte & graviter ac cum autoritate. Et, ſi quidem Scripturæ teſtimonia producenda ſint, editione vulgata utantur, ſacrasque literas non ex ſuo ſenſu, ſed Eccleſiæ ſanctæ (quæ columna & firmamentum veritatis eſt) ſententia, & Patrum ſanctorum doctrina interpretentur. Nemo aniles fabulas, nemo ſcommata, ſales ac jocos, nemo incertas atque apocryphas hiſtorias, aut ſuſpecta jure miracula, pro ſuggeſtu recenſeat.

5. Nemo publice Magiſtratum, ſeu Eccleſiaſticum, ſeu Civilem, carpat perſtringatque, aut aperte quempiam ita objurget, ut intento quaſi digito eum monſtret, parcat perſonis, dicat de vitiis, multo vero maxime caveat, ne in ullam religioſam familiam, aut ſtatum Eccleſiaſticum invehatur, a mutuis etiam æmulationibus, contentionibus, & morſibus abſtineant, ne ab invicem conſumantur, & Parochianis ſuis pariant, ob diſenſiones, ſcandala. Si quis vero habeat adverſus aliquem querelam, ad nos aut Vicarium referat. Qui in legem hanc deliquerit, a concionandi munere ſubmovebitur, pœnisque a nobis infligendis ſubjacebitur.

6. Hæreticorum libros nemo Concinator ſine expreſſa, eaque in ſcriptis obtenta, & a nobis exhibita ſedis Apoſtolicæ facultate, legat; argumenta vero eorundem, quæ plus ſemper oſtentationis & vani in vulgus plauſus, quam ſoliditatis, eruditionis, vel ædificationis habent, operoſe ne enucleet, ſed ad captum populi, ad ſtabiliendam veram Fidem, ubi opus erit, nervoſe refellat.

7. Materiam Auditoribus ſuis aptam Concionatores ſumant; abſterreant eos a vitiis omnibus, præſertim a blasphemiis, juramentis, convitiis, detractationibus, mendaciis, ebrietate &c. Cohortentur vero ſerio atque impenſe, ut Magiſtratui utrique pareant, præcepta Dei, & leges Ceremoniasque Eccleſiæ, nec non Concilii Tridentini decreta, & laudabiles Diœceſis hujus conſuetudines, accurate obſervent; ſacro Miſſæ Officio, non Dominicis duntaxat feſtisque diebus (ad quod ſub reatu peccati lethalis obſtricti ſunt,) ſed aliis etiam ſolemnitatibus, Concionibus Catecheſibus, usque ad finem conſtanter & decenter interſint.

8. Potiſſimum vero elaborent, ut populo religioſam pœnitentiæ Sacramentalis & Euchariſtiæ frequentationem commendent. Sub finem Concionis, pias ad Deum preces, pro omni hominum genere, præſertim vero pro Magiſtratu, pro ſalute communi, pro pace & tranquillitate publica, pro vivis & mortuis fundant. Dies etiam feſtos ac ſolemnes, ſtata jejunia, ſupplicationes & proceſſiones, ita promulgent, ut ſimul indicent, quando, quo modo & fine, ſolemnitates hujusmodi ſint inſtitutæ.

Cap. V. De doctrina Chriſtiana, Catecheſi & ſcholis.

A proba puerorum atque adoleſcentum informatione, non privata tantum familiarum paucarum, ſed publica etiam & communis Reipublicæ totius ſalus atque Eccleſiæ integritas dependet, quamobrem neceſſarium plane eſt, ut omnes a teneris, atque ab adoleſcentia, portent jugum Domini, in pietate & bonis moribus ac litteris inſtituantur, ut una cum pietate ac Religione honeſtas conjuncta ab incunabulis imbibatur. Quocirca Parochi omnes tradendæ Chriſtianæ doctrinæ, & explicandi catechiſmi ſtudium ſibi habeant cordi ac curæ; cogitentque, ſe tanquam bonos optimi patris familias Miniſtros, multo diligentiorem operam ſpargendæ, in novali Domini agro, Catholicæ religionis ſementi impendere velle, quam inimicus homo in ſuperſemandis Zizaniis (quæ evelli deinde ægerrime queant,) collocet.

2. Singulis itaque diebus Dominicis, atque etiam; ſi opus eſt, Feſtis, clementa Religionis Catholicæ, juxta methodum Catechiſmi Romani, perſpicue explanent pueris parochi, Plebani, Vicecurati, vel per ſe, vel per alios ad functionem hanc idoneos, tempore pomeridiano, ſub horam duodecimam vel primam; idque in oppidis & pagis obſervari jubemus: atque, ut rudis puerilia ad piam hanc exercitationem animetur, affluatque copioſius, lingua vernacula, per breves & conciſas quæſtiunculas, ſuaviter atque humaniter Fidei rudimenta, hoc eſt, ea, quæ ad fidem, Spem Charitatem, Sacramenta, & Officia Juſtitiæ Chriſtianæ pertinent, continenturque Oratione Dominica, ſalutatione Angelica, præceptis Dei & Eccleſiæ, virtutum ſtudio, vitiorum fuga, exponant, diligentioribus munuſcula donent, vel aliena liberalitate conquiſita, vel aliunde comparata.

3. Enimvero, ſi contingat in pagis, vel ab hyemis aſperitatem & aëris intemperiem, vel ob nimiam Parochianorum ab Eccleſia diſtantiam, aliave de cauſa, a nobis aut Vicario noſtro approbanda, quot ſeptimanis pueros convenire non poſſe ad Catechiſmi audientiam; habeatur ſaltem bis ſingulis menſibus, aut, ſi ne id quidem fieri poſſit, Parochus ſingulis Dominicis, ac præterea per ſacros Adventus, Dominici & Quadrageſimæ dies, de Myſteriis & Articulis Chriſtianæ Fidei, in Concione per mediam horam diſſerat. Invitet porro & alliciat etiam Juvenes ac Seniores ad Catechiſmum audiendum, cum illi ſæpenumero magis quam pueri indigeant inſtructione. Parentes vero propoſitis etiam pœnis admoneat, ut liberos ſuos ad doctrinam Chriſtianam mittant. Nec ullum ad Euchariſtiam percipiendam, in eundemve matrimonium admittat, niſi doctrinam Chriſtianam obeat, & Catechiſmum calleat. Quod vero plurimum pientiſſimum hoc opus Magiſtratus ſecularis induſtria attentioque promoveat, idcirco ei præcipimus, ut eo tempore, quo Catechiſmus habeatur, omnia tripudia & choreas, luſus ſpectacula, compotationes & levitates, ſilere jubeat.

4. Modus tradendæ hujus diſciplinæ jam dudum in Catechiſmo Colonienſi, Germanice edito, præſcriptus eſt; quem obſervari ab

omnibus volumus; qui in eo conſiſtit, ut pueri, pia æmulatione excitati, præeuntem in præces Catechiſtam ſequantur, deinde ipſi inter ſeſe interrogent ac reſpondeant, explicationem poſtea audiant, & repetant. Hoc officium qui prætermiſerint, ſerio a nobis aut Vicario noſtro punientur.

5. Magni etiam momenti eſt, ut pueri puellæque non in Templis ſolum religioſe, ſed in ſcholis etiam recte erudiantur. Tenera enim hæc ætas, prona in malum, niſi navis inſtar ſecundo flumine defluentis retineatur, in vitia dilabitur; atque ea re, ex Eccleſiaſtici monito, erudienda & curvanda eſt, ut ſtultitiam, dorſo ejus alligatam, virga diſciplinæ fuget. Magna itaque cura adhibenda eſt, ut in ſingulis Diœceſis noſtræ Civitatibus, oppidis, pagis frequentioribus, ſint, aut erigantur, vel conſerventur Scholæ, pro ſexus utriusque pueris, Latinæ vel Germanicæ; deinde ut ſcholis illis præficiantur, cum præſcitu noſtro, præceptores Catholici, pii, eruditi, bene morati, ac tales, ut ad eorum vitam ac mores, tanquam ad normam, puerorum vita ac mores exigi componique poſſint; qui commiſſos ſibi diſcipulos ſedulo ac ſtudioſe doceant, non tantum bonas literas, ſed etiam pietatem. Mandamus vero hujusmodi Ludimoderatoribus, ut diſcipulis ſuis, ſive Latine diſcant ſive Germanice, Catechiſmum minorem P. Petri Caniſii ediſcendum dent, Chriſtianis eos moribus imbuant, doceant verecundiam, modeſtiam, pietatum erga Deum & Parentes, erga Magiſtratum reverentiam & obſervantiam; libros Hæreticos, obſcœnos, curioſos, ipſi non ſolum non proponant aut explicent, ſed pueris etiam ſubducant, ne blandum incautis virus inſtilletur. Sicubi autem pueri & puellæ ſcholam unam frequentent, hæ ab illis ſejungendæ erunt, ne quid indecens committatur. Atque ut hæc omnia, pro rei hujus gravitate, fiant, ſincerius præcipimus iis omnibus, ad quos ſcholarum cura atque proviſio, in loco quovis, de jure, vel conſuetudine ſpectant, ut ad hæc attendant, Magiſtros, Scholas, Pueros frequenter viſitent, dentque operam, ut nihil in iis contra Religionem Catholicam, caſtam pietatem, bonosque mores peccetur.

Cap. VI. De Seminariis.

Ut porro tam divini verbi prædicatio, atque inſtitutio puerorum, quam alia Eccleſiaſtica munia per idoneos & tam gravi functioni aptos homines obeantur & adminiſtrentur, utiliter admodum ſanxit ſacroſancta Tridentina Synodus, ut in præcipuis Epiſcopatuum urbibus conſtituantur Seminaria, e quibus optimi quique ad curandam animarum ſalutem diligantur. Cui ſanctioni, uti & cæteris ordinationibus, cum lubentes volentes pareamus, incumbemus ſedulo in eam curam, ut, difficillimis licet temporibus, in Urbe noſtra Oſnabrugenſi, Seminarium quam fieri poteſt citiſſime erigatur & conſtituatur, e quo idoneos in vinea Domini laboratores petere, & procurandis ſacris muneribus præficere poſſimus. Quod cum non utile ſolum, ſed neceſſarium etiam ſit, ad Religionem Catholicam ſtabiliendam proferendamque, ad Paræcias curæ noſtræ ac Fidei commiſſas recte gubernandas, ad ſubditorum noſtrorum inſtructionem atque ædificationem; hortamur omnes in Domino, ut conatus hoſce noſtros liberalitate ſua atque omni ope promoveant; quo ſuppetant regioni jam albæ ad meſſem operarii, nec deſint qui parvulis petentibus panem frangant, data in tempore tritici ſpiritualis menſura.

2. Præter media autem erigendi Seminarium a SS. Concilio Tridentino præſcripta, congruum judicamus, ut Clerici quicunque pro qualitate ſuorum beneficiorum, & ratione temporis pro Eccleſiæ bonis gaviſi ſunt, ad pium hoc opus, in teſtimentis ſuis, ultimisque voluntatibus, nobiſcum debite concurrant, nec ullus teſtamentum condat, in quo Seminarii noſtri liberaliter non meminerit.

Cap. VII. De Cultu Divino, officiis & ceremoniis Eccleſiaſticis.

Religio, cujus prima quaſi radix eſt Fides, non ſolum inſita debet eſſe animo, ſed in externos etiam pietatis actus prodire. Qui actus admodum ſunt eliciti, imperati, interni, externi, publici, privati. Nos de pluribus, ad diſciplinam Eccleſiaſticam pertinentibus, quo pacto exercendi ſint, a clericis potiſſimum divino cultui initiatis, nonnullos præſcribemus.

2. Officia itaque divina omnia, eo quo debent tempore, modo & methodo, pie ac graviter peragantur. Et, cum Breviaria, Miſſaliaque propria diœceſis noſtræ, olim edita, vix amplius, vel non niſi cum defectu aliquo, & minus authentica ſuperſint, & exinde multi, tempore noſtri Prædeceſſoris, Romanum Breviarium & Miſſale aſſumpſerint, ex quo magna confuſio & diſcrepantia conſecuta eſt; ideo uniformitatem in Eccleſiam noſtram inducere volentes, mandamus, ut omnes Clerici, Canonici, Paſtores & Eccleſiæ Miniſtri, ſibi de Romanis proſpiciant intra Paſcha & Nativitatem Chriſti, ritumque Romanum per omnia ſervent. Quoad Eccleſiam vero noſtram Cathedralem, cum Capitulo noſtro, de modo & tempore Romanum illa in Eccleſia introducendi, mature deliberabimus. Procurabimus etiam, ut libri, ad hunc Roman. uſum neceſſarii, in Civitate noſtra Oſoabrug. commode haberi poſſint.

3. Nemo

3. Nemo novos ſibi ritus fingat, introducat, aut uſurpet; ſed in Eccleſia omnia moderata, conformia, & conſona ſint. Curſorius ille ac concitatus legendi cantandique abuſus omnino exulet; omnia maturitatem, gravitatem, pietatem, religionem, ac reverentiam erga Deum redoleant.

4. Et quia domum Dei decet ſanctitudo, nemo in Eccleſia in conſpectu Domini garriat, nugetur, obambulet, circumſpectet curioſe, aut aliud quippiam, loci ſanctitate indignum, tractet; quod cum Laicis etiam vetitum ſit, multo maxime Clericis interdictum eſt; qui ubi aqua benedicta ſe ad ingreſſum aſperſerint, ac ſacram Euchariſtiam reverenter ſalutarint, conferre ſe ad locum ſuum modeſte debent, cæteroque ad nos a Prælatis Eccleſiarum deferantur, & quotidianis diſtributionibus priventur.

5. Aquæ luſtralis, nec non cinerum, herbarum, palmarum, aliorumque fructuum, definitis temporibus, ac certis diebus, in Eccleſia benedici ſolitorum, uſum legitimum ac rectum probent ipſi, & aliis commendent: & quoniam ceremonias hujusmodi, ſanniones hæretici, vel ex ignorantia contemnunt, vel ex malitia derident, ipſi tueantur, myſteriaque, quæ in his latent, vim adverſus antiqui hoſtis inſidias, & ſciant ipſi, & aliis, ubi opus fuerit, ad confutandos hæreticorum errores, ex probatis autoribus explicent.

6. Eadem prorſus ratione, non ſolum adverſus Acatholicos defendere, ſed ipſimet etiam viſitare debent Proceſſiones, ſeu publicas totius Eccleſiæ, ſeu peculiares ſuæ Diœceſis, ſeu ſtatus, ſeu ex occaſione indictas, quoties eæ inſtituentur. Noverint vero omnes, in hujusmodi Proceſſionibus, quæ prælata cruce aut vexillo, bono ordine, viris in unum, fœminis in alium cœtum diſtributis, debent fieri, riſibus, nugis, levitatibus, diſcurſibus, curioſitatibus, compotationibus, abſtinendum præbendumque Laicis eſſe modeſtiæ & pietatis exemplum. Si qui vero ſympoſiorum aut nundinationum quarumcunque abuſus irrepſerint, eos abrogent Parochi, aliive ad quos munus hoc pertinent.

Cap. VIII. De Templorum ornatu, & cultu ſacrorum Imaginum & Reliquiarum.

Præter externum illum decorem domus Dei & ornatum, quo templa debent eſſe conſpicua, religioſe etiam aſſervantur Sanctorum Reliquiæ & Lipſana, nec non Chriſti Domini ac Sanctorum imagines, quæ uti a Jovinianiſtis & Iconoclaſtis vehementer impugnatæ ſunt ita a Catholic. omnibus acriter ac glorioſe propugnatæ. Etenim, cum ſacra illa membra atque oſſa, viva quondam fuerint Spiritus Sancti domicilia atque templa, ad quorum vel attactum vel intuitum, vel cultum maxima Deus edidit prodigia, quod utriusque teſtamenti exemplis perſpicuum eſt; plane convenit, ut a fidelibus Chriſti populis & honeſte condantur, pretioſisque loculis pie conſerventur, ad illorum honorem, & gloriam Dei, cujus Sancti nimis honorificati ſunt. Si itaque, vel ad populi devotionem excitandam, vel ad Deum per interceſſionem ſanctorum ſuorum, & exhibitionem ſacrorum pignorum, placandum, Reliquiæ hujusmodi, aut præter conſuetudinem, aut pro more, oſtendendæ ſint, jubemus, ut non a Laicis, ſed a Cleric. ſolemni cum apparatu, accenſo lumine, reverenterque, ac ſine quæſtu omni, fiat. Oſtendantur vero Reliquiæ ſinceræ non falſæ pro veris, non incertæ & dubiæ pro certis ac probatis, non incognitæ pro cognitis, ſine ſuperſtitione omni, impoſtura, & abuſu: quocirca opus erit, ſingulis ſchedam aliquam, e qua dignoſcantur, apponere. Sicubi vero nova vel ederentur, vel edi putarentur miracula, ad quæ magnus fieret populi concurſus, id Prælati, vel Parochi nobis illico ſignificent, ut mature dijudicetur, quid ſentiendum, ne credulum vulgus vel capiatur ſuperſtitione, vel commenditiis miraculis faſcinetur.

2. Statuimus inſuper, ne ſacræ Reliquiæ, ſine expreſſa noſtra licentia in ſcriptis obtenta, extrahantur, donentur, aut extra Diœceſin noſtram exportentur ſub pœna Excommunicationis latæ ſententiæ.

3. Chriſti Salvatoris, Deiparæ Virginis & Sanctorum ſtatuæ atque imagines, non in Templis ſolum, ſed in privatis etiam Oratoriis, ſacellis, aris & agris, retinendæ, decore veſtiendæ ornandæque, & vero etiam honorandæ ſunt, eo quod effigies ſint ſuorum prototyporum, quibus etiam honor recte defertur. Sunt etiam hujusmodi ſtatuæ atque imagines, atque aliæ hiſtoriæ ſacræ vel pictæ vel ſculptæ, indoctæ plebis veluti libri, in quibus Redemptionis noſtræ myſteria legunt ac recolunt, quarum e conſpectu pietatem hauriunt atque confirmant, ad imitationem denique excitantur. Unde convenit, decenti eas cultu ornare, ut Deus laudetur in Sanctis ſuis; quos licet ſectarii probris atque convitiis inceſſant, Catholica tamen Eccleſia ſemper venerata eſt, non latriæ ſed longe diſpari duliæ cultu, non ignara, honorem, ſervo habitum, in Dominum redundare, faſque eſſe homini, honorare illum, quem Deus ipſe honorat.

4. Ne qua tamen novis Iconomachis calu-

calumniandi ansa præbeatur, cavendum omnino est, ne in Ecclesiis sculpantur pinganturve statuæ, vel imagines Sanctorum, qui ab Ecclesia & probatis historiis non habent auctoritatem. Cavendum præterea, ne falsa veris in hujusmodi imaginibus misceantur, aut profanum quid ac fabulosum inferatur. Multo maxime attendendum est, ne turpes, imcompositæ, ex gentilium scriptorum libris petitæ, aliæve profanæ imagines, sculpturæ, picturæ, in Domo Dei videantur.

5. Volumus etiam, ut imagines ac statuæ deformes, fractæ, vetustate consumptæ, vel corrosæ, aliisque de causis indecentes, e Templis removeantur.

6. Mandamus præterea Pastoribus & aliis quibuscunque Ecclesiarum Rectoribus, ut nullæ posthac imagines, statuæ, epitaphia, Altaria in Ecclesiis & locis Ecclesiasticis ponantur, nec quicquam aliud figatur, constituatur, mutetur, nisi nostra, aut nostri in Spiritualibus Vicarii approbatio præcesserit: nec Pastores, multo vero minus æditui aut Provisores, cuiquam in Choro sedem vel stationem certam concedant. Quæ vero hactenus a quibusdam in Ecclesiis positæ fuerunt sedes ampliores, quæ prospectum ad summum Altare impediunt, aut aliis obstaculo sunt, maxime vero, quæ prope Altaria collocatæ sunt, directione Vicarii nostri & cura Pastorum ad debitam moderationem redigantur.

Cap. IX. De Indulgentiis & Purgatorio.

Quemadmodum fortiori nunquam ariete petita quassataque est Ecclesia, quam eo, quem primo quæstuosi Indulgentiarum præcones adornarunt, postea vero iniqui lucri & gloriæ competitores, & votirupæ a Religione apostatæ, quinti Evangelii verbicines, ei admoverunt, ita contentione omni, & armatura Fidei, obsistendum est.

2. Condonationes illæ, quæ ab ipso exordio nascentis Ecclesiæ, exemplo sancti Pauli cæterorumque Ecclesiæ præsidum, dispensatæ sunt, caute ac circumspecte ex potestate clavium, dataque solvendi ac ligandi facultate & potestate defendantur.

3. Ad tollendos etiam errores, pro suggestu demonstrandum est, Indulgentias omnes, in meritis Passionis & Sanguinis Christi fundari, qui ex copioso & inexhausto satisfactionis suæ thesauro, Ecclesiæ suæ, ejusque præsidibus, reliquerit instructissimum Eleemosynarum spiritualium sacrum ærarium, e quo parce ac prudenter, pro inopum indigentia, & dispensatoris autoritate, debiti alieni nomina, & inexsolutæ peccatorum pœnæ, solvi possint (solvere enim dispensatores mysteriorum DEI possunt ex mandato divino quicquid ligatum est, sive culpa illud sit, sive pœna,) accedente præsertim Sanctorum Dei amicorum quasi collatitia (deprompta tamen ex meritis Christi,) liberalitate.

4. Præcipimus etiam, ne ullæ Indulgentiæ publicæ per Diœcesin nostram ab ullo seu Regulari seu non Regluari, sine nostra scientia & approbatione proclamentur, ne qua incautis Catholicis ad superstitionem, vel Hæreticis ad iniquam calumniam, occasio detur; cum illi interdum e taxo svaveolentiam, hi ex flore virus hauriant. Si vero Jubilæum publicum, aut aliæ communes vel privatæ Ecclesiarum Ordinumque Indulgentiæ denuncientur, earum se compotes faciant Christi fideles.

5. Indulgentiarum sacrarum usum frequentem, si non induxit, consuluit tamen purgatorius seu piacularis ignis, in quo inexpiatæ a pœnis temporalibus animæ detinentur, donec Apostolo docente, detrimentum passæ, salvæ fiant per ignem. Prævit, in hoc misericordiæ opere, exemplo Laicis omnibus Judas Machabæus, qui, excommuni veræ Ecclesiæ consensu, sanctam & salubrem esse censuit cogitationem pro defunctis exorare, ut a peccatis solvantur. Ea propter præcipimus, ut annuæ, vel aliis definitæ temporibus ac diebus, defunctorum piorum memoriæ, oblatione sacrificiorum, Eleemosynarum ab ipsis constitutarum elargitione, aliisque piis operibus, ex Ecclesiæ cujusque consuetudine receptis, & a nobis probatis, pie integreque peragantur. Pro hæreticis vero, & infantibus in prima innocentia defunctis, suffragia hujusmodi ne fiant, cum nec hi indigeant, nec illis prosint.

6. Quia vero ii, qui in pœnis Purgatorii detinentur, unius nobiscum corporis membra, fratres & amici nostri, ope nostra & suffragiis maxime indigent; idcirco mandamus, ut diebus singulis sub vesperum, quando ad salutationem Angelicam signum datum, ad Ecclesiæ nostræ Metropolitanæ exemplum, alia campana in singulis Ecclesiis detur signum; quo audito, omnes ex Christiana misericordia pro defunctis, pie ac diligenter Deum, divitem in misericordia, orent.

Cap. X. De dierum Festorum, Esurialium, & Ferialium observatione.

Exoleverunt jam in Christianissimo Fasti & Nefasti gentilium dies; vanæ & profanæ annorum, mensium & dierum observationes ex Genethliacorum disciplina, Apostolica sententia damnatæ sunt; Festos vero dies, vel Dei ipsiusmet jussu, vel auctoritate Ecclesiæ aut legitimi Magistratus, institutos, religiose celebrandos esse, exemplo nos suo optimus Magister noster, Encænia visitans, docuit. In nova etiam lege, dies Christo Salvatori, ejusque Matri, & Angelis, nec non aliis Sanctis dicati, solemni ritu observandi sunt. Obeant itaque omnes & fervent festos dies, quos vel universus Christianus orbis, vel Diœcesis nostra, ex antiqua consuetudine vel pia Prædecessorum nostrorum constitutione, ad celebrandas Dei & sanctorum laudes, sacros habet. De quibus ut constet omnibus, eorum numerum, per Menses distributum, hic subjungere placuit:

Festa Mobilia.

Dominica Paschæ cum duabus sequentibus.
Ascensio Christi.
Dominica Pentec. cum duabus sequentibus.
Corporis Christi.

Festa Immobilia.

In Januario.

Die I. Circumcisio Domini.
VI. Epiphania Domini.
XXV. Conversio S. Pauli.

In Februario.

Die II. Purificatio beatissimæ Virginis.
XXIV. Vel Anno Bissextili.
XXV. S. Matthiæ.

In Martio.

Die XXV. Annunciatio Beatissimæ Virginis.

In Majo.

Die I. Philippi & Jacobi Apostolorum.

In Junio.

Die XIX. SS. Petri & Pauli Princip. Apost.
XXIV. S. Johannis Baptistæ.

In Julio.

Die II. Visitatio Beatissimæ Virg. Mariæ.
XXII. S. Mariæ Magdalenæ.
XXV. S. Jacobi Apostoli.

In Augusto.

Die X. S. Laurentii Martiris.
XV. Assumptio Beatissimæ Virginis.
XXIV. S. Bartholomæi Apostoli.

In Septembri.

Die VIII. Natifitatis Beatissimæ Virginis.
XXI. S. Matthæi Apostoli.
XXIX. S. Michaëlis Archangeli.

In Octobri.

Prima Dominica post Festum S. Michaelis, celebratur Festum S. Angeli Custodis.
Die XXVIII. SS. Simonis & Judæ Apostol.

In Novembri.

Die I. Omnium Sanctorum.
II. Animarum, ante meridiem.
XI. S. Martini Episcopi & Conf.
XXI. Præsentatio Beatissimæ Virginis.
XXV. S. Catharinæ V. & M.

In Decembri.

Die VIII. Conceptio Beatissimæ Virginis.
XXI. S. Thomæ Apostoli.
XXV. Nativitatis Christi.
XXVI. S. Stephani Ptotomart.
XXVII. S Joannis Apostoli.

2. Festis hisce diebus omnes officinas suas ac tabernas claudant, nemo negotietur, aut nundinetur, nemo quicquam emat aut vendat, nisi quod ad diei illius victum, aut ægrorum curationem est necessarium. Abstineant etiam ab operibus servilibus, & vel maxime a compotationibus, crapula, blasphemiis, choreis, spectaculis, omnique levitate & indecentia; cogitent potius, quomodo mentem negotiis secularibus tota hebdomade distractam, colligere, Deum offensum propitiare, & salutem animæ (qui solemnitatum hujusmodi finis est per pœnitentiam salutarem & Synaxin sacram procurare possint. Quapropter integrum missæ officium concionemque attente ac religiose audiant; præcipua vero pietate obeant Festa Christi Salvatoris, Deiparæ Virginis, SS. Apostolorum, Sanctorum Angelorum, Patronorum patriæ, &c.

3. Si qua evidens exercendi alicujus operis ac laboris necessitas incideret, messis potissimum tempore; facultas ad id a nobis vel Vicario nostro, aut, si grave in mora esset periculum, a Parocho peti debet.

4. Impense commendamus omnibus subditis nostris institutos ab Ecclesia, & religiose a majoribus nostris observatos, jejuniorum & abstinentiæ dies noverint, frenum tunc maxime gulæ & ingluviei injiciendum esse, non solum idcirco, ne fratres suos, pro quibus mortuus est Christus, escæ vetitæ esu scandalizent, sed ut carni libidinis fomenta subtrahant. Quadragesima igitur tota. Quatuor anni temporibus, aliisque per annum præscriptis Vigiliis, unica solum refectione contenti vivant omnes, quos aut ætas, aut morbus, aut alia legitima causa non excusat. Sexta vero qualibet feria, & Sabbato, quemadmodum etiam tribus Rogationum diebus, & S. Marci Festo, a carnibus omnes abstinento: quoque contentius elaborant illi quorum Deus venter est, ut pronum cæteroqui ad creophagiam vulgus, quocunque prætextu quæsito, a Matris Ecclesiæ obedientia abducant, eo studiosius jujuniorum observationem Parochi

commendent; & ne quis ignorationem cauſetur, pro concione dies eſuriales, ſequenti hebdomate ſervandos, palam denunciet.

Cap. XI. De libris prohibitis.

Quoniam vero nullum peſtilentius venenum animabus, quam ex Hæreticorum libris propinatur; diſtricte omnibus ſubditis noſtris, tam Eccleſiaſticis, quam Laicis, prohibemus, ne Hæreticorum libros, qui in indicibus, poſt Concilium Tridentinum editis, deſignati, aut poſtea editi, aut alias pro talibus noti ſunt, legant, vel apud ſe retineant, niſi a Sede Apoſtolica diſpenſationem, deſuper in ſcriptis obtentam, nobis aut Vicario noſtro exhibuerint; ſicuti ſupra cap. 4. decretum eſt.

2. Pariter cum vetitis hiſce Hæreticorum libris, damnamus omnes falſos, pernicioſos, improbatæ lectionis, libros, ſcripturas, rhythmos, cantiones, chartas, picturas, ſculpturas, & imagines quascunque, quæ obſcœna, inhoneſta, famoſa, ſuperſtitioſa, aut his ſimilia continent, quæ nec vendi, nec emi, nec uſpiam in aut per Diœceſin noſtram importari, aut retineri poſſint. Quam curam diligenter Parochis ſingulis in ſuis Parochiis commendamus; qui refractarios & incorrigibiles ad nos ac noſtrum Vicarium referre non negligant.

3. Præterea prohibemus Typographis, ne ullum librum cujuscunque generis, ſive Eccleſiaſticum ſive profanum, absque noſtra aut Vicarii noſtri generalis, aut ad hoc ſpecialiter a nobis deputati Cenſoris ſingulari licentia, imprimant; Bibliopolis ſimiliter & Bibliopegis, ne improbatæ lectionis libros in Diœceſin noſtram importent, compingant, vendant aut apud ſe retineant. In quem finem committimus deputando Librorum Cenſori, & illis, quos ipſi adjungemus, ut officinas Bibliopolarum, quoties illis neceſſarium videbitur, viſitent, librosque inſpiciant & examinent.

Cap. XII. De Sacramentis in genere.

Septem eſſe novæ legis Sacramenta a Chriſto Domino inſtituta & ab Apoſtolis veluti per manus ad nos transmiſſa, per quæ omnis vera Juſtitia vel incipit, vel cœpta augetur, vel amiſſa reparatur, nullus Catholicorum ambigit. Quorum quanto major eſt dignitas atque præſtantia, tanto ſanctius ac religioſius ſunt adminiſtranda ac ſuſcipienda.

2. Quamvis vero ipſa per indignam adminiſtrationem non contaminentur, neque a probitate conferentis eorum virtus atque efficacia dependeat, ſed a ſolo Deo, ſalutis, gratiis & ſanctitatis autore; multum tamen honoris atque reverentiæ apud Chriſti fideles illis decedit, ſi in Miniſtris eorum nota aliqua & macula vitæ ſordidioris appareat. Monemus itaque in Domino & ſerio requirimus Paſtores omnes & cæteros Miniſtros Sacramentorum, ut ea reverenter, pura mente, ac caſta manu, tractent ac petentibus diſpenſent; ne, dum aliis ad ſalutem miniſterium exhibent, ſibi damnationem acquirant, & vocati ad Sacramenta miniſtranda faciles paratosque ſe exhibeant, ne eorum tarditate, aut negligentia quempiam ſine Baptiſmo, Pœnitentia, ſacro Viatico, aut extrema unctione, emori contingat; quam negligentiam, pro culpæ qualitate. Nos ſuſpenſionis ab officio, aut alia pœna arbitraria proſequemur.

3. Volumus etiam, ut divinorum horum myſteriorum natura, uſus & ſalutares effectus tam in Concionibus & Catechiſmi explicatione, quam ipſorum adminiſtratione, quoties id neceſſarium & opportunum videbitur, ad captum tam ſuſcipientium, quam adſtantium, exponantur. Quod ut commodius fieri poſſit, Catechiſmum Romanum, ex Concilii Tridentini decreto editum, Parochis & aliis miniſtris maxime familiarem eſſe convenit.

4. Sacramenta omnia lingua Latina, ſobrie ante prandium in Parochiali Eccleſia (niſi neceſſitas aliud exegerit, aut ex cauſa, nobis aut vicario noſtro probanda, diſpenſatum fuerit,) adminiſtrentur. In quo etiam repetimus & confirmamus, quod a Prædeceſſore noſtro, de Sacramentis in ædibus privatis ſine gravi & urgenti neceſſitate & expreſſa licentia non adminiſtrandis, eſt ordinatum.

5. Quæ vero ad habitum decentem miniſtrantium, item ſalarium & honorarium ſpectant, repetimus ea, quæ in Synodo præcedenti Oſnabrugenſi a noſtro Prædeceſſore bon. mem. ſalubriter ſunt ſtatuta.

6. Similiter ex eadem Synodo huc revocamus, quæ de ornatu & munditie templorum & ſacratiorum locorum ibid. a noſtro Prædeceſſore recte ſunt præſcripta: quibus adjicimus, ut ſanctiſſimum Domini noſtri JESU Chriſti Corpus, Aqua Baptiſmi, ſanctum Chriſma & oleum ſacrum, ſub diligenti clauſura honeſte ac reverenter ſuis locis & in vaſculis mundis aſſerventur & habeantur: Claves vero non penes ædituos, ſed curatos vel eorum ſocios, cuſtodiantur; ne forte injuria vel prophanatio aliqua ſacris myſteriis irrogari poſſit.

7. Ut vero ab uſu univerſalis Eccleſiæ Romanæ in Sacramentorum adminiſtratione ac Ceremoniis, quam minimum recedatur, & uniformitas per omnia conſervetur, librum Paſtoralem Romanum, typis datum cum utiliſſimis inſtructionibus ex Romano Catechiſmo, Paſtoribus noſtris communicabimus; volumusque, ut Paſtores, & quicunque animarum Curatores, illo utantur, & ut preces omnes ſacramentales, maxime vero ipſæ Sacramentorum formæ, pronuncientur diſtincte, attente, ac reverenter; magnaque diligentia curetur, ut materia legitima adhibeatur, nec quicquam ex conſuetis benedictionibus, unctionibus, precibus, cæterisque ceremoniis prætermittatur.

8. Singulis annis ſacrum Chriſma & Oleum ſacrum petant Paſtores, aut ab ipſis ablegati æditui, aut alias viri honeſti, in vaſculis mundis, argenteis vel ſtanneis (non cupreis,) ab Eccleſia noſtra Cathedrali, & quicquid ex veteribus Oleis ſupereſt, comburatur, & cineres conjiciantur in piſcinam ſacram.

Cap. XIII. De Baptiſmo.

1. Cum Baptiſmus janua ſit ſalutis, ac primum maximeque neceſſarium Sacramentum, ac ſanctæ regenerationis lavacrum, quo ex filiis iræ & diffidentiæ in gratiam regeneramur, & in filios Dei adoptamur: Volumus, ut tam Paſtores, aut eorum Socii, cooperatores ſeu Vicarii, hoc Sacramentum adminiſtraturi, quam patrini ac matrinæ, baptizandum ad Templum comitantes, non leviter & perfunctorie id agant, ſed cum religioſa pietate ac gravitate ad tanti muneris functionem accedant, Deoque gratias agant, qui filium iræ, & hæredem gehennæ, benigne ad Sacramentum regenerationis admittit, ut fiat filius Dei & hæres vitæ æternæ.

2. Ad majorem autem venerationem pietatemque excitandam, curandum eſt, ut Baptiſmus ſemper ante prandium fiat, & ſuſceptores cum amicis, pro veteris Eccleſiæ ritu, infantem DEO præſentent & offerant; a prandio vero illud non facile admittatur, niſi neceſſitas, aut periculum infanti imminens, aut habitatio remotior, aut alia juſta cauſa, illud requirat.

3. Quoniam vero parvulorum & recens natorum infirma & inconſtans eſt valetudo, adeo ut collatio Baptiſmi ſine vitæ periculo differri non poſſit, valdeque ſit abſonum, ut propter reſpectum aliquem externum diutius filius iræ permaneat, qui in adoptionem filiorum Dei admitti poteſt: Hinc præcipimus, ne ſub aliqua ſpecie, vel cauſa undecunque quæſita, Baptiſmus infantum, etiam quorumcunque, Nobilium aut inſignium perſonarum, ultra octavum diem differatur.

4. Quod ſuperiore cap. de Sacramentis in privatis ædibus ſine neceſſitate aut diſpenſatione non adminiſtrandis ex Synodo præcedenti repetimus, hoc etiam de infantibus publice in Eccleſia baptizandis intelligi volumus, articulo neceſſitatis excepto, ſi ob morbum mortisque periculum infans ad Eccleſiam deferri non poſſit; quo caſu Parochus propere acciri debet, aut, ſi ejus copia non ſit, alius Clericus, aut, illo quoque deficiente, quilibet alius Chriſtianus homo, habita, quantum fieri poteſt, ſexus & ſtatus diſtinctione ac prælatione, Baptiſmum adminiſtrare poteſt, modo debita materia, quæ eſt aqua naturalis, ſimplex, vel ſanctificata, & forma quæ eſt: Ego te baptizo in Nomine Patris, & Filii, & Spiritus Sancti, adhibeantur: quod ſi ex periculo infans baptizatus ſupervixerit, ad Eccleſiam nihilominus deferatur, &, Baptiſmo excepto, reliquæ Ceremoniæ, propter neceſſitatem omiſſæ, ſuppleantur.

5. Accurate vero Parochi examinent obſtetrices, vel alios, qui in articulo neceſſitatis baptizaſſe dicuntur, an, quomodo, quibus verbis, qua forma, qua materia & aqua, & cum qua intentione, baptizarint. Quod ſi debitam materiam, formam & Eccleſiæ intentionem adfuiſſe cognoverint, Baptiſmum (niſi forte ex circumſtantiis legitima dubitandi ratio ſubſit,) non repetant, ſed Ceremonias conſuetas tantum adhibeant. Si nihil horum adfuerit, aut unum ex illis defuerit, de novo baptizent: ſi probabiliter dubitent, num eſſentiale quippiam omiſſum ſit, Baptiſmum cum conditione conferant; videlicet, ſi tu es baptizatus, ego te non rebaptizo; ſi vero nondum es baptizatus, ego te baptizo in Nomine Patris, & Filii, & Spiritus Sancti.

6. Item faciendum eſt in expoſititiis infantibus, ubi nullum certum & infallibile Baptiſmi ſui præ ſe ferunt teſtimonium.

7. In periculoſo vero, imperfecto, & difficili partu, ſecundum regulas prudentiæ obſervandum eſt, quod Eccleſiæ uſus habet & Dd. tradunt.

8. Nullus, niſi prævia licentia Paſtoris, prolem ſuam extra Parochiam ſuam baptizare curet; & ubi baptizata fuerit, de collato Baptiſmo Paſtori teſtimonium ferat; quod etiam in libro Baptiſmali notetur. Paſtores tamen raro & nonniſi ex gravi cauſa licentiam talem concedant.

9. Baptizatis nulla alia nomina imponi debent quam Sanctorum; quorum denominatio ac memoria adultis, ad virtutis imitationisque ſtudium; deſiderium accendere poſſit.

10. Diligenter quoque obſervare monen-

tur Parochi illud, quod in Concilio Tridentino, ad evitandam difficultatem & pericula impedimenti cognationis ſpiritualis, de numero patrinorum conſtitutum eſt; ne videlicet plures, quam unus, vel una, vel ad ſummum unus & una, ad ſuſcipiendum, ſub quovis etiam prætextu, admittantur, niſi noſtram indignationem & condignam pœnam ſuſtinere velint. Si qui vero alii, forte Nobiles, pro majori ſolemnitate & familiæ ſuæ ſplendore, ad tangendum infantem, patrinorum inſtar ſeſe ingerant; volumus ut Parochi ex ipſis duos deſignent, qui veri ſuſceptores ſint, infantem ſoli contingant, & cognationem ſpiritualem contrahant, atque in librum baptizandorum a Parochis inſcribantur, reliqui non item; quos tamen loco teſtium Baptiſmi ſolemnitatibus intereſſe non vetamus.

11. Patrini ac Matrinæ ſint homines pii ac Catholici maturæ ætatis, in fide atque probatis moribus bene inſtituti, ut, filios ſuos ſpirituales in iisdem inſtruere poſſint; id enim ipſorum, quam pro infantibus Deo & Eccleſiæ faciunt, ſponſio requirit; cujus diligenter a Parochis ſunt monendi, ac magis eligantur ii, qui ſaluti animæ conſulere, quam muneribus augere queant.

12. Arcentur autem merito ab iſta ſponſione, qui nondum ad annos diſcretionis pervenerunt, nec Fidei rudimenta tenent, utpote Symbolum Apoſtolicum & Orationem Dominicam; item, qui, juſto impedimento ceſſante, eo anno peccata ſacerdoti ſuo confeſſi non ſunt, neque in Feſto Paſchæ ſacram Euchariſtiam ſuſceperunt, quique hæreſi infecti aut excommunicati ſunt. Neque enim convenit, illos tanquam comminiſtros & teſtes aſſiſtere Sacramentis, qui vel de illis male ſentiunt, vel quos Eccleſia a divinis arcet, vel qui ſe ipſos a communione & unitate Catholica ſegregarunt.

13. Regulares quæcunque perſonæ utriusque ſexus, de Baptiſmo aliquem ſuſcipere, aut pro aliis ſpondere, ſacris Canonibus prohibentur. Paſtores denique diligenter notent, a ſe vel aliis in ſua Parochia baptiſatos; ut in libro Paſtorali expreſſius continetur.

14. Alienum autem exiſtimamus, magnam hujus mundi pompam circa Baptiſmum adhibere, ne, ubi unusquisque in Baptiſmo pollicetur, Satanæ renunciare ejusque pompas deſerere, in ipſo vitæ Chriſtianæ limine iis rebus dari opera videatur, quibus potiſſimum ſolemni ſponſione renunciatur.

15. Antequam & religioſam illam conſuetudinem, qua puerperæ, poſt abſolutum puerperii tempus, in proximo ſtatim egreſſu ad Eccleſiam procedunt, ut Deo pro puerperii beneficio gratias agant, ac precibus, & benedictione ſacerdotali expientur, tanquam piam ac laudabilem conſervatam ac revocatam volumus. Nulla vero puerpera ante XXV. a partu diem ad benedictionem admittatur; eaque non niſi a proprio Parocho, aut ejus Vicario perficiatur.

Cap. XIV. De Sacramento Confirmationis.

Sacramento Baptiſmi ſuccedit aliud, quod contra hæreticorum infeſtationes in divina Scriptura fundamentum ac teſtimonium habet ſecundum Eccleſiæ & SS. Patrum receptam ab omni antiquitate ſententiam: & a Patribus antiquis Confirmatio, Unctio, Chriſma, vel Chriſmatis Sacramentum appellatur, a quo & nos Chriſtiani denominamur. Quid enim aliud eſt Chriſtus vel Chriſtianus, quam Chriſmate unctus? Quod Sacramentum etſi non omnibus ad ſalutem abſolute ſit neceſſarium, tamen, cum in eo plenitudo Spiritus Sancti conferatur, roburque detur adverſus carnis, mundi, & diaboli inſidias, utque gratia roborati Fidem Chriſtianam aperta fronte, conſtantique animo, coram toto mundo ſine hæſitatione profiteri non erubeſcamus. Non leviter peccant, qui hanc ſibi ſollicitudinem non aſſumant, ut vel ipſi, vel quorum curam gerunt, hoc ſalutari præſidio muniantur, fortesque in Fide conſtituantur; multo vero gravius, qui illud per contemptum negligunt. Ut propterea nos, omnes & ſingulos ſubditos noſtros ſerio commonitos eſſe velimus, ut hanc Spiritus Sancti gratiam oblatam magno in pretio habeant, ejusque ſe participes faciant.

2. Paſtores vero & concionatores in Domino requirimus, ut eo majori diligentia, ſollicitudine ac zelo, in fructibus hujus Sacramenti explicandis verſentur, quo vident amplius illud ab antiquis & noſtri temporis hæreticis deriſui & ludibrio habitum, ac præcedenti tempeſtate in his regionibus neglectum fuiſſe. De hoc præclare S. Melchiades Papa: In Fonte Deus plenitudinem tribuit ad innocentiam, in Confirmatione augmentum præſtat ad gratiam; in Baptiſmo regeneramur ad vitam, poſt Baptiſmum confirmamur ad pugnam, in Baptiſmo abluimur, poſt Baptiſmum regeneramur.

3. Ne vero tam ſalutari remedio ſubditi noſtri deſtituantur, eam in nos curam aſſumimus, ut per ſuffraganeum noſtrum conſtituendum deſignatis ab Eccleſia temporibus aliisque, quibus ipſe Diœceſin noſtram obiturus eſt, hoc Sacramentum conferatur, nec deſint tunc Parochi, cum adventum hunc futurum intellexerint, ut piis exhortationibus & documentis populum præſertim in pagis rudiorem, præparent ac diſponant, oſtendantque, Confirmationis Sacramentum rem eſſe ſanctitatis plenam, inde ab initio Eccleſiæ magno ſemper in pretio habitam, magnoque conſenſu SS. Patrum approbatam, & propterea huc magna religione compoſitisque moribus pie accedendum eſſe.

4. Inter alia vero de his populum doceant, ut non alii inter adultos Epiſcopo ſiſtantur confirmandi, quam qui prima rudimenta ſciant Chriſtianæ Religionis, ſcilicet Dominicam Orationem, & ſalutationem Angelicam, ac Symbolum Apoſtolorum.

5. Qui adulti ad Confirmationem veniunt, ne gratiæ Spiritus Sancti obicem ponant, ſacramentali prius confeſſione conſcientias ſuas purgent. Gravibus autem ſceleribus obnoxii, vel infames, aut ſententia excommunicationis ligati, antequam pœnitentiam agant & rite abſolvantur, ad hoc Sacramentum non ſunt admittendi.

6. Patrinos autem, ad offerendos eos, qui confirmati ſunt Epiſcopo, declaramus idoneos, qui primum ipſi ſint Catholici, confirmati, maturæ ætatis, ab omni excommunicationis ſententia liberi, nec gravioribus criminibus palam obnoxii; tum qui, eo anno ad Sacramentum Confeſſionis ac Communionis acceſſerint, prima fidei noverint rudimenta: Regulares autem perſonas ad hunc actum accedere prohibemus.

7. Patrinus autem non aſſumetur niſi unus, alius ab eo, qui confirmandum ad Baptiſmum tenuerat.

8. Quilibet confirmandus, vel ejus Patrinus faſciam lineam adferat, novam & mundam, trium digitorum latitudinis, ac longitudinis ſufficientis, qua confirmati frons & caput ad reverentiam Chriſmatis obligetur; triduoque geſtetur, qui transacto deinde, ſi poteſt fieri, per Paſtorem, aut Sacerdotem, aut Patrinum, aut alium e fidelibus, deponatur, & panniculus interpoſitus, quo unctio munita fuit, comburatur, mittanturque cineres in piſcinam ſacram; frons autem confirmati abluatur, aqua lotionis in piſcinam ſacram, vel cœmeterium, vel profluentem, effundatur, nullo modo in locum aliquem immundum.

9. Parentes ac Patrini confirmatis ſuis Filiis diligenter attendant, invigilentque, ut vitam agant tanta cœleſtium donorum ubertate dignam, iisdemque ſæpe in memoriam revocent, quando, a quo, & ubi fuerint confirmati, & ut hac gratiæ plenitudine ad DEI gloriam & ſalutem ſuam recte utantur. Paſtores etiam, confirmatos in particulari libro notent, ut in Paſtorali.

Cap. XV. De Sacramento Euchariſtiæ.

Cum Euchariſtia ſit præcipuum ac maximum Dei donum & longe ſacratiſſimum Sacramentum, quo nihil habet Eccleſia dignius, admirabilius & ſalubrius, ipſum omnis boni ac gratiæ fontem & autorem continens; dolendum ſane eſt, multorum ſanctæ Religioni Catholicæ adverſariorum impia ſtudia conatusque in oppugnationem hujus diviniſſimi Sacramenti converti, multorum item & maxime malorum Sacerdotum impuritate ac vita mala, divinum hoc Sacramentum, horrendum in modum, profanari atque contemni, ut mirandum non ſit, ſi Deus, merito hinc offenſus, graviſſimas in populum calamitates immittat. Cui utrique malo occurrere cupientes, ſerio paſtoribus, ac quibuscunque Concionatoribus, & verbi divini præconibus commendamus; ut, quæ de aſtruenda hujus Sacramenti veritate, transſubſtantiatione, adoratione, veneratione, ſumptione, oblatione, &c. ſancta Synodus Tridentina poſt SS. PP. & DD. teſtimonia definivit, populo diligenter proponant atque explicent, ſimulque doceant, in ſacerdotibus quidem ſeu ſacrificantibus ambas Sacramenti ſpecies ſumendas, ſine quibus rite conſecratio & oblatio fieri non poſſet; in aliis vero fidelibus non ſacrificantibus, illud certum eſſe, nullo eos divino præcepto ad Euchariſtiæ Sacramentum ſub utraque ſpecie ſumendum aſtringi, nec Chriſtum in duas partes diſſectum, ſecundum duo Sacramenti hujus ſigna, ſed tam ſub una quam ſub utraque ſpecie, imo ſub unius etiam hoſtiæ conſecratæ particula, Chriſtum totum exhiberi, atque ſumi, ſecundum Carnem, Animam, Sanguinem, Divinitatem, ſine ulla gratiæ, fructus, effectusque ſacramentalis diminutione.

2. Qui ritus communicandi tanto accuratius in Eccleſia noſtra eſt ab omnibus retinendus, quo certius conſtat, hoc evidenti Symbolo Catholicos ab Hæreticis hodie plurimum diſcerni; & eos, qui uſum calicis veluti rem ex inſtitutione Chriſti neceſſariam ad ſalutem tantopere urgent, Eccleſiæ Catholicæ dum deſertores tum contemptores eſſe; quos juvat magis de externis Sacramenti ſignis contendere, quam internam Euchariſtiæ virtutem & fructum quærere. Paſtoribus vero ſerio & ſub gravi pœna injungimus, ne in hoc quicquam moribus Eccleſiæ Catholicæ contrarium committant.

3. Ne vero ſimpliciores errore decipiantur, ut ablutionem ex calice ſumentes, exiſtiment, ſe Domini ſanguinem ſumere; repetimus, quod

hac in parte a Prædeceſſore noſtro cap. 3. Synodi ſtatutum eſt, & volumus, ad rudis vulgi errorem abolendum, a Parochis vas quoddam honeſtum, diſtinctæ formæ tam a calice quam a domeſtico cyatho, atque illud, ubi commode haberi poteſt, argenteum, in templo aſſervari, unde communicantibus & petentibus ablutio ſeu purificatio ab honeſto Laico porrigatur; eaque de re populus, ne erret, aut offendatur, diligenter inſtruatur.

4. Volumus etiam, ut in qualibet Eccleſia ſit domuncula, ſeu receptaculum, vel tabernaculum, ut vocant, Venerabilis Sacramenti, in loco elevato, conſpicuo, honorifico, mundo, ſicco, cancellis ac repagulis bene munito, in ipſo ſummo Altari ſecundum morem Romanum tabernaculo aliquo excitato quod optamus, vel, quod toleramus, ſecundum vetuſtam Germaniæ conſuetudinem in latere ſiniſtro Chori; ubi antiquiſſimo Eccleſiæ uſu, pro adoratione & infirmorum Viatico, Venerabile Sacramentum conſervetur. Ut vero ab ingredientibus Eccleſiam animadvertatur, ubi ſacroſancta Euchariſtia ſit adoranda, monitorio & conſpicuo aliquo opere, ſeu pia aliqua ſculptura, id deſignetur, quæ ſpectantes ad pietatem & cultum hujus Sacramenti, dulcem beneficiorum memoriam, & præſentiæ Chriſti Domini noſtri venerandam admonitionem excitet.

5. In Tabernaculo ſit Monſtrantia (ut vocant,) argentea, deaurata, pro modo facultatum fabricæ, quæ ad Chriſti venerabile Corpus ſuis temporibus exhibendum vel circumferendum ſerviat; ſimiliter ſi fafculum decens ac mundum, ex argento, quo Hoſtiæ conſecratæ pro morientium Viatico & aliis neceſſitatibus conſerventur, eo numero, quo præſenti ægrotorum neceſſitati ſufficere videbuntur. Renoventur vero ſingulis menſibus bis aut ſemel, vel etiam ſæpius, ſi loca ſint humidiora, veteribus in Miſſa ſub Communione ante ablutionem ſumptis, & aliis in uſum infirmorum de novo conſecratis.

6. Coram Tabernaculo, in quo venerabile Sacramentum aſſervatur, jugiter lampas ardeat, ſumptibus fabricæ, vel alterius, qui ad hoc obligatur. Quod ut non negligatur, Parochos & Sacriſtanos, ſeu ædituos ad hujusmodi incuriam & luminarium defectus, ubicunque fuerint, corrigendos, aut nobis, vel noſtro Vicario quamprimum denunciandos, ſub pœna nobis arbitaria obligamus.

7. Cum ſanctiſſima Euchariſtia ad ægrotos defertur, id ſumma cum religione fiat; Sacerdos ſuperpelliceo & ſtola indutus ſit; præterea decoro impoſitum velamini ſacrum Domini Corpus ante pectus honeſte ferat, referatque, lumine ſemper prælucente & ſonante tintinabulo, ut ſpectantium mentes ad honorandam Chriſti præſentiam efficacius excitentur.

8. Quoties autem Sacerdos ad miniſtrandum ægrotis Sacramentum accerſitur, ſemper duo ut minimum ex ipſius ægroti vicinis Presbyterum cum Cuſtode a Templo ad ægrotum usque, detectis capitibus & cum maturitate deducant, & inde ad Eccleſiam reducant.

9. Monentur vero omnes, conſtituti in via qua Sacerdos cum venerabili Sacramento tranſit, ut ſummum illi honorem exhibeant, & ſive equo, ſive curru vehantur, religioſe deſcendant, & tam diu flexis genibus permaneant, quoad Sacerdos cum venerabili Sacramento tranſierit, quod multam huic Sanctiſſimo Sacramento conciliat reverentiam; idque nullius dignitatem dedecere, ſed pro fidei ſuæ devotione ac profeſſione vere glorioſum ac Chriſtianum eſſe, arbitrari omnes debent.

10. Curetur vero diligenter, ut in adminiſtratione hujus Sacramenti, ſicuti & Extremæ Unctionis, ægrotantis cubiculum expurgatum, decenterque ſit compoſitum, ac menſa aliqua linteo mundo inſtrata ſit, ac etiam Cruce, luminaribus, ac vaſculo aquæ benedictæ, inſtructa, præparetur, in qua pyxis cum venerabili Sacramento conſtitui poſſit.

11. Nolumus vero, ut in Civitatibus, oppidis & pagis, pauciores quam duæ Sacræ Euchariſtiæ particulæ ad infirmum deferantur, ne, cum ſacerdos ad Eccleſiam redit, falſo exiſtimet populus, præſentem & adorandam Euchariſtiam adeſſe. Quod ſi procul a civitatibus oppidis & pagis, ad ægrotos ſanctiſſima Euchariſtia ſit deferenda, quia interdum periculum ſubeſſe poteſt, ſacerdos, vel pedes, vel eques, vel in curru honeſte compoſitus, ac ſuperpelliceo & ſtola indutus, in pyxide minore argentea, honeſto loculo incluſa, ex collo dependente, vel ante pectus geſtata, unam vel plures hoſtias pro ægrotorum providendorum numero conſervabit; lumine præcedente usque ad domum ægroti. Dispenſata vero communione, ſacerdos, depoſita ſtola & ſuperpelliceo, ſine lumine in ſilentio & modeſtia ad Eccleſiam convertetur.

12. Hortamur etiam atque etiam Parochos, &, quamvis refrigeſcente charitate ac devotione populi Chriſtiani, Eccleſia omnes Chriſti fideles obliget ad ſacram Euchariſtiam ſemel minimum in anno circa Feſta

Feſta Paſchalia ſumendam, quia tamen, ſicuti corpus materiali, ita anima ſpirituali cibo ſæpius reficienda eſt, ideo diligenter adhortentur ſubditos Parochi, ut ſæpius, vel ſaltem celebrioribus Feſtis, Exomologeſi præmiſſa, ſacroſanctum Chriſti Corpus reverenter ſumat, eosque ad hanc piam & ſalutarem frequentiam, verbo & exemplo, publice ac privatim invitent.

13. Refert autem plurimum, quanta fide, charitate, ac devotione præditi ſint, qui ad Euchariſtiam percipiendam accedunt. Hinc Parochi ſtudioſe populum doceant, de ratione pie ſancteque cum magna præparatione atque reverentia communicandi, diligenterque Canonem illum explicent Apoſtolicum, & illis quaſi ob oculos ponant: Probet autem ſeipſum homo, &c. Declarentque, ex conſuetudine Eccleſiaſtica illam probationem neceſſariam eſſe, ut nullus, ſibi peccati mortalis conſcius, quantumvis ſibi contritus videatur, absque præmiſſa Sacramentali confeſſione ad ſacram Euchariſtiam accedere præſumat. Quam conſuetudinem ſimul & Eccleſiæ præceptum ab omnibus communicaturis præcipimus inviolabiliter obſervari.

14. Sacro Paſchatis Feſto ſinguli Parochiani in ſua Eccleſia Parochiali communicent; nec quispiam illud differat, vel alibi faciat, ſine cauſa a nobis, vel Vicario noſtro, vel Parocho approbata. Qui vero tempore Paſchali abſentes fuerint, aut ex neceſſitate, aut alia juſta cauſa alibi communicarint, intra octo dies a reditu, impleti præcepti Eccleſiaſtici teſtimonium fide dignum Parocho exhibeant.

15. Si quis vero iſtud Eccleſiæ mandatum contempſerit, & monitus non reſipuerit; & vivus communione fidelium privetur, nec ad Sacramentum etiam matrimonii admittatur, & mortuus ſepultura Chriſtiana careat; ſecundum Canonem Concil. Lateran. quem pro evidentiore intellectu hic inſeri curavimus.

16. Omnis utriusque ſexus fidelis, poſtquam ad annos diſcretionis pervenerit, omnia ſua ſolus peccata ſaltem ſemel in anno fideliter confiteatur proprio Sacerdoti, & injunctam ſibi pœnitentiam propriis viribus ſtudeat adimplere; ſuſcipiens reverenter ad minus in Paſcha Euchariſtiæ Sacramentum, niſi forte de proprii Sacerdotis conſilio, ob aliquam rationabilem cauſam, ad tempus ab hujusmodi perceptione duxerit abſtinendum, alioqui & vivens ab ingreſſu Eccleſiæ arceatur, & moriens Chriſtiana careat ſepultura.

17. Parochi quoque teneantur annue non communicantium nomina nobis, aut Vicario noſtro, in ſcriptis deferre. Quod ut certius fieri poſſit, paſtores & alii confeſſarii ſuis pœnitentibus, uti etiam communicantibus, certas Schedas, quas nos imprimi curabimus, diſtribuant, illasque poſt Dominicam in Albis recipiant, ut de iis rationem reddere poſſint. Caveant vero diligenter, ne aliis, quam tempore Paſchali confitentibus & communicantibus, illas tradant, aut alia fraus ſurrepat.

Pueros, ubi ad annos diſcretionis pervenerint, ne patiantur Parentes & Parochi a ſancta communione diutius abſtinere, ſed eos pie ad Euchariſtiæ ſumptionem inducant, & Eccleſiæ offerant; prius tamen in Chriſtianæ fidei rudimentis, & iis quæ ad dignum tanti Sacramenti uſum ac fructum cognoſcendum pertinent, diligenter inſtructos.

Damnatis ad mortem, de peccatis rite confeſſis & contritis, negari non debet Euchariſtia; ſed tamen danda ante diem ſupplicii, ſi commode fieri poſſit.

Quando ſacra Communio in Templo datur, præſertim in Paſchate & in feſtis ſolemnioribus, cum multi ſimul communicant, ut omnia ordine bono & cum debita reverentia fiant, condecens eſt, ut mares ſeorſim, & fœminæ etiam ſeorſim, procedant.

Publici Concubinarii, Fornicatores, Fœneratores, Blaſphemi, Uſurarii, Simoniaci, Meritrices, Excommunicati, aliique notorie criminoſi, præſertim ſi poſt ſerias admonitiones vitam moresque comperiantur non emendaſſe, item furioſi, amentes, & uſu rationis deſtituti, niſi lucida habeant intervalla, ad communionem non admittantur.

Cap. XVI. De Sacrificio Miſſæ & celebratione Miſſarum.

Conſtans eſt Eccleſiæ vera doctrina, quam ſemper tradidit & a ſuis miniſtris doceri vult, Euchariſtiam ſimul & ſacrificium eſſe & Sacramentum: Sacrificium veræ laudis, gratiarum actionis, ac propitiationis pro fidelibus vivis & defunctis: Sacramentum autem ſpiritualis alimoniæ quo vitam noſtram ſpiritualem tueri & conſervare poſſimus: nec potuiſſe Salvatorem noſtrum, quando ſeipſum in ara Crucis obtulit, illuſtrius erga nos ſuam charitatem teſtatam facere, quam cum nobis viſibile Sacrificium reliquit, quo cruenti illius Sacrificii, in ara Crucis ſemel immolati, virtus & efficacia in nos derivaretur, cujusque memoria usque in finem ſeculi quotidie ſumma cum utilitate ab Eccleſia, per totum terrarum orbem diffuſa, recoleretur.

2. Cumque fateri cogamur, nullum opus adeo ſanctum ac divinum a fidelibus tractari poſſe, quam hoc ipſum tremendum Myſterium

rium, quo vivifica illa hoſtia, qua Deo Patri reconciliati ſumus, in Altari per Sacerdotes incruento modo quotidie offertur; ſaris etiam apparet, omnem operam & diligentiam in eo ponendam eſſe, ut, quanta maxima fieri poteſt, interiori cordis munditia & puritate, atque exteriori devotionis & pietatis apparatu ac ſpecie illud ipſum peragatur.

3. Itaque Sacerdotes Deo placationis hanc hoſtiam oblaturi, primum ſeipſos probent, ac conſcientias ſuas ſcrutentur, easque, quoties-cunque opus fuerit, ſacramentali confeſſione expurgent, priusquam ad altare ſacrificaturi accedant; nunquam vero cum conſcientia vel reatu peccati mortalis myſtera iſta ſacroſancta contrectent. Quod ſi confeſſionarii facultas nulla ſit, & urgeat alioquin celebrandi neceſſitas, cum contritione & propoſito ſtatim confitendi habita Confeſſarii copia celebret, & peracta Miſſa propoſitum illud, quamprimum poterit, exequatur.

4. Sacerdotes vino & temulentiæ dediti, impuritati vitæ & aliis criminibus obnoxii, a miſſarum celebratione arceantur, niſi ſinceræ emendationis ſpecimen exhibuerint.

5. Ut autem in conquirendis Confeſſariis minor ſit difficultas, libere permittimus Sacerdotibus qui regulares non ſunt, ut, quem velint, Confeſſarium, a nobis admiſſum, & juxta formam Concilii Tridentini approbatum, ſibi eligere poſſint, per quem a peccatis omnibus, quæ Sedi Apoſtolicæ aut nobis reſervata non ſunt, abſolvantur. Conabimur autem Diœceſim noſtram in ſuas regiunculas diſtinguere, & ſingulis certas Parochias aſſignare, in illisque Decanum aliquem ruralem denominare, qui eminentiorem ſuper alios curam & certis in caſibus poteſtatem habeat ampliorem.

6. Præcipit ſacra ſynodus Tridentina, ut, quæcunque in miſſæ celebrationem irrepſerunt a tanti ſacrificii dignitate aliena, illa locorum ordinarii Epiſcopi prohibere atque e medio tollere ſedulo curent ac teneantur. Quamobrem nos, hujusmodi decreto inhærentes, omnia & ſingula, quæ vel avaritia, vel irreverentia, vel ſuperſtitio, vel malus uſus induxit, ſublata eſſe volumus; ſicuti ſunt pactiones, mercedes, candelarum certus numerus, inuſitatæ preces, & quæ ſunt ſimilia avaritiæ & ſuperſtitioſæ vanitatis ſufflamina.

7. Miſſæ nec nimis tarde, ne nimis feſtinanter, neque memoriter, ſed ex miſſali legantur. Omnes & peregrinos & indecoros geſtus oris, capitis, manuum, brachiorum, ac totius corporis jactationes ab auguſtiſſimo hoc myſterio eliminatos eſſe volumus.

8. Sacerdotes, quæ debent & ex inſtituto Eccleſiæ, palam clariori voce pronuncient, reliqua ſecrete recitent.

9. Circa elevationem ſacræ Hoſtiæ, Antiphoniæ, vel aliæ cantiones intempeſtivæ ne intercinantur, nec organum pulſetur, ſed altum ſilentium cum recollectione animi, quod præſentibus tunc myſteriis debetur, obſervetur. Poſt elevationem calicis, ſi muſice cantandum eſt, id devote & graviter fiat: ubi vero hactenus moris fuit, ut ad elevationem majori, vel alia campana ſignum detur, etiam in poſterum obſervetur, ubi non fuit, introducatur, & populus admoneatur, ut tam domi, quam foris ad dictum ſignum, reverenter, vel ſtet capite detecto, vel in genua procumbens oret, gratias agens Redemptori noſtro, quod propter nos & noſtram ſalutem deſcendit de cœlis, & incarnatus eſt de Spiritu Sancto, natus ex Maria Virgine, & Homo factus eſt.

10. Nec ante auroram, nec poſt meridiem, niſi ex cauſa jure permiſſa, nec ſub concione miſſæ celebrentur.

11. In oppidis, pagis, & collegiatis Eccleſiis, tam hyberno, quam æſtivo tempore horæ celebrandæ certo modo diſponantur, ut omnium devotioni & obligationi ſatisfiat. Ubi vero eodem die plures miſſæ dici conſueverunt, is ordo ſervetur, ut prima in ipſo diluculo pro plebis commoditate, aliæ ſucceſſive, ut ex intervallo dicantur, non vero plures (quatenus fieri poteſt,) eodem tempore, præſertim diebus feſtivis, ut pro majori ſua quisque commoditate præcepto Eccleſiæ de audiendo ſacro ſatisfacere poſſit.

12. Celebrantibus autem ſemper miniſter adſit, qui ipſis inſerviat & reſpondeat, ſemper, ſi fieri poteſt, ſuperpelliceo indultus, alias corpore & moribus compoſitis, qui ab Altari, non, niſi peracto ſacro, cum ſacerdote ſecedat.

13. Repetimus quoque ex Concilio Tridentino & ſynodo Oſnabrugenſi, quod de miſſæ officio & privatis oratoriis, ſeu ædibus, aut ara portatili, non dicendo, eſt ordinatum, ſine ſpeciali noſtra, aut Vicarii noſtri licentia, in ſcriptis obtenta.

14. Alienum eſt ab inſtituto noſtro & conſuetudine Eccleſiæ Romanæ, ut diebus Dominicis ac feſtivis miſſa defunctorum ſolemnis, propter exequias mortuorum ſervetur. Quapropter ſatius eſt, ut juſta funebria in alios hebdomatæ dies rejiciantur. Quod ſi vero ob ſingulares cauſas ipſis Dominicis aut Feſtis peragendæ viderentur, id ita fiat, ut vel in miſſa Dominicæ, vel feſtis adjungatur oratio propria pro Defunctis, in paramentis tamen ſacerdotalibus, tempori convenientibus; vel præter conſuetam Parochialem miſſam, una aut

aut plures pro Defunctis dicantur, ſi plures ſacerdotes haberi poſſint.

15. In Altaribus & circa illa nihil omnino ſit ſorditum vel incompoſitum; in veſtibus ſacris nihil lacerum, vel immundum, curentque Sacerdotes, ut paramenta habeant tempori & officio convenientia. Nihil quoque deſit in ſacris vaſis, ad officium divinum ſpectantibus. Altaris mappæ, purificatoria, corporalia, & alia officii divini inſtrumenta, ſæpius laventur, mundaque & integra tutis in locis conſerventur.

16. Primam Miſſam celebraturi Sacerdotes, non ante id facere permittantur, quam in ſacris Miſſæ ritibus & tota ratione celebrandi, juxta uſum Romanum, ſufficienter fuerint inſtructi. Severe autem prohibemus omnem conviviorum luxum, ludorum, chorearum, & ſimilium abuſuum vanitatem, nec admittimus, niſi ad frugale convivium ex viris aliquot honeſtos, ex fœminis matrem duntaxat, ſororem, & in ſecundo gradu conjunctas. Nefas enim & valde indignum eſt, Sacerdotes Chriſti illo die, quo primum puras in ſacrificio ad Deum manus levant, rebus profanis & ludicris occupari, aut quod pejus eſt crapulari. In eos vero, qui in hoc deliquiſſe inventi fuerint, graviter animadvertemus.

Multum vero pietatem ac devotionem in populo promovebit, ſi Parochi ac Concionatores, hujus Sacrificii a Chriſto in ultima cœna inſtituti veritatem, excellentiam & admirabiles fructus ſingulari ſtudio doceant, eumque commonefaciant, ut non ſolum Dominicis & Feſtis, ſed aliis etiam diebus per hebdomadam, ſacro Miſſæ Officio intereſſe ſtudeant, neque ſub reatu peccati mortalis Miſſam diebus Dominicis & feſtivis omittant. Patres matresque familias etiam commonefaciendi ſunt, ne liberos ſuos, ſervos & ancillas, talibus diebus ita occupent, ut Miſſam & Concionem audire non poſſint.

Cap. XVII. De Sacramento Pœnitentiæ, & caſibus reſervatis.

Si ea in regeneratis omnibus gratitudo erga Deum eſſet, ut juſtitiam in Baptiſmo, ipſius beneficio & gratia, ſuſceptam conſtenter tuerentur, non fuiſſet opus, aliud ab ipſo Bapiſmo Sacramentum ad peccatorum remiſſionem eſſe inſtitutum. Quoniam autem Deus, qui dives eſt in miſericordia, cognovit figmentum noſtrum; illis etiam vitæ remedium contulit, qui ſe in peccati ſervitutem & Dæmonis poteſtatem tradidiſſent; Sacramentum videlicet Pœnitentiæ, quo lapſis poſt baptiſmum beneficium mortis Chriſti applicatur; ut merito SS. PP. & Concilium Trident. Pœnitentiam, ſecundum poſt naufragium tabulam appellarint; qua ſcilicet e vortice mortalis peccati, tanquam e naufragio ſubvehi, & in portum ſalutis transferri unusquisque poſſit.

2. Doceant autem Parochi diligenter ſuos Parochianos, poſt lapſum ac mortalis peccati reatum, hoc medicamentum atque perfugium Chriſtianis omnibus adeo ad reconciliationem, ſalutemque neceſſarium eſſe, ut ſine illo, vel ejus voto, nemo in nova lege lethaliter peccato adſtrictus ſalvari poſſit.

Hanc autem frugiferam eſſe pœnitentiam, ut, quibus modis Deum offendimus (offendimus autem corde, ore, ac opere,) iisdem reconciliemur Deo; corde quidem per contritionem, ore per Confeſſionem, ac opere per ſatisfactionem: quas integrales partes frequenter populo inculcandas & præſertim ob laxiores hujus temporis opiniones oſtendendum monemus, ſpecialem peccatorum confeſſionem, cum numero ac circumſtantiis, ſpeciem peccati, aut mutantibus, aut notabiliter aggravantibus, neceſſariam eſſe, ut Sacerdos cauſæ cognitionem recte ex ſtatu pœnitentis intellecto inſtituere, &, ubi peccata ſolvenda, ubi liganda, recte diſcernere poſſit.

3. Cum toto anno, tum præcipuis Chriſti & B. Virginis feſtivitatibus, & Quadrageſimæ potiſſimum tempore, fidelibus Pœnitentiæ atque confeſſionis uſus fructusque ferventer & Parochis & Concionatoribus erit commendandus, ac populus ad eorum frequentationem piis cohortationibus excitandus; monendique communiter omnes, cum per annum ſæpius & quidem in graviſſima peccata labantur, quanto cum ſalutis periculo conjunctum ſit, ſi ſalutare pœnitentiæ remedium non eligant, ſed potius in tanto ſalutis ſuæ æternæ diſcrimine verſari, ac DEI gratia deſtitui, majoremque, hac confeſſionis dilatione, humani generis hoſti occaſionem inſidiarum ac malitiæ ſuæ in ipſos exercendæ, præbere velint.

4. Sacerdotes ſingulis quindenis, cæteri Clerici ſingulis menſibus, minimum, confiteantur.

5. Puerperæ periculoſe ægrotantes, & alii quibus probabile vitæ periculum imminet, non differant, ſalutatibus pœnitentiæ remediis ſe munire, idque tempeſtive, ne cum corpore etiam animæ periculum incurrant, & ad hoc ſtudioſe advigilent Paſtores, atque etiam cum neceſſarium judicaverint, ulto ſeſe offerant.

6. Ad confeſſiones autem audiendas requirirur in Sacerdote, præter poteſtatem, quam

quam in ordinatione ſua accepit, etiam collata per Epiſcopum Jurisdictio, & abſolvendi poteſtas, prævio examine ſeu approbatione Epiſcopi, ſine qua nulla eſt abſolutio.

7. Nullus itaque Sacerdos, ſive ſecularis, ſive regularis, confeſſionis audire præſumat quorumcunque, ſive ſecularium & Laicorum, ſive Sacerdotum & Clericorum, niſi prius examine præmiſſo idoneus repertus, & a nobis aut noſtro Vicario Generali approbatus fuerit; excepto mortis articulo, quando approbatus Confeſſarius haberi non poteſt; tunc enim quilibet Sacerdos ab omnibus & quibuscunque peccatis etiam Sedi Apoſtolicæ, aut nobis reſervatis, in foro conſcientiæ abſolvere poteſt.

8. Præter hanc jurisdictionem præſentem requiritur vitæ integritas, ætatis, aut ſaltem morum maturitas, ſcientia Canonum pœnitentialium, cenſurarum, caſuum reſervatorum, diligens lectio probatorum & piorum ſcriptorum, qui de Sacramento Pœnitentiæ ſcripſerunt; prudentia, & diſcretio, ut ſciant diſtinguere inter lepram & lepram, & ſalutarem medicinam peccatis contrariam applicare, pro peccato luxuriæ jejunium & continentiam, pro avaritia largitatem, pro furto primo reſtitutionem, deinde opera miſericordiæ, &c. ſimilia.

9. Extra neceſſitatem Confeſſionis non audiantur, niſi in Eccleſia, & loco aperto; maxime ſi confitentes ſint mulieres; quos convenit breviter expedire. Confeſſionalia ubique erigantur in loco commodo templi, ſumptibus fabricæ.

10. Caveant autem Parochi & Presbyteri audientes confeſſiones, ne alii, confiteri volentes, nimium appropinquent, & confitentem, aut turbent, aut facultatem illi adimant libere proferendi peccata ſua, aut Confeſſarium exactius interrogandi.

11. Meminerint etiam Confeſſarii, ſigillum Confeſſionis ſibi ſtrictiſſime obſervandum, nec verbo, ſigno, nutu, aut quovis alio modo vel minimum veniale peccatum Confitentis prodendum eſſe, idque etiam poſt mortem, ſub pœnis a Jure præſcriptis. Obſervent etiam, ne cum pœnitentibus, quorum Exomologeſin audierint, extra Confeſſionem de iis peccatis agant, quæ illis in Confeſſione manifeſtata ſunt, niſi forſan prægnantibus de cauſis, petita ante venia, & ad ſingularem confitentis utilitatem id fiat.

12. Magnopere vero ad Chriſtiani populi diſciplinam & Eccleſiæ autoritatem pertinere ſemper viſum fuit, ut atrociora quædam & graviora crimina non a quibusvis, ſed ſummis duntaxat Sacerdotibus, abſolverentur. Unde merito Pontifex Maximus, pro ſuprema poteſtate ſibi in Eccleſia univerſa tradita, cauſas aliquot graviorum criminum ſuo peculiari judicio reſervavit, quod idem Epiſcopis in ſua cuique diœceſi, ſupra alios Sacerdotes inferiores auctoritate, licitum eſſe, Concil. Trident. ex definitione Canonum antiquorum recte ſtatuit.

13. Peccata vero & crimina, reſervationi Summi Pontificis ſubjecta, multa ſunt; quorum præcipua in Bulla Cœnæ Domini ſigillatim referuntur; de quibus expedit legere Navarrum in Manuali, & Toletum in Inſtructione Sacerdotum, Franciſcum Suarez & alios de Cenſuris, Sylveſtrum & alios Summiſtas verb. cenſura, caſus reſervati, Excommunicatio, &c.

14. In quibus tamen caſibus, Sedi Apoſtolicæ reſervatis, ſi occulti ſint, nos & Vicarius noſter, ut abſolvere & diſpenſare poſſimus, Concilium Trident. ſtatuit.

15. Cum vero multi ſunt caſus, Epiſcopali abſolutioni ac diſpenſationi de jure reſervati, qui a multis Dd. in unum ſunt collecti, ac in Paſtorali Romano, a nobis in publicum dando, deſignantur; ex iis tamen plerosque, nobis de jure & conſuetudine reſervatos, hic ponendos exiſtimavimus.

Caſus reſervati Clericorum.

Fornicatio cum filia Confeſſionis.
Concubinatus publicus, & vaga fornicatio.
Revelatio Confeſſionis.
Furtiva ſuſceptio ſacrorum Ordinum ſine debita licentia, & dimiſſorialibus ab alieno Epiſcopo; aut cum Cenſuris irretitus quispiam ordinem ſuſcipit, aut ſine ordinibus celebrat, aut miniſtrat.

Caſus reſervati Laicorum.

Matrimonium contractum cum alia, conjuge adhuc vivente, ſcienter, aut antequam de morte prioris ſatis certificetur; aut clandeſtine initum, non ſervata forma Concilii Tridentini, machinatio in mortem conjugis, morte ſecuta.

Caſus reſervati, Clericis & Laicis communes.

Homicidium voluntarium, facto, præcepto, conſilio, vel conſenſu deliberato commiſſum.
Scrilegium in re, vel in perſona.
Inceſtus cum Conſanguineis & Affinibus in gradu, a Concilio Tridentino determinato.
Adulterium.
Raptus.
Procuratio abortus, vel ſterilitatis.
Incendium Eccleſiarum, domorum, aut ſegetum, malitioſe factum.

Pollutio Eccleſiæ, Cœmeterii, ſanguinis vel ſeminis effuſione.

Violatio immunitatis & libertatis Eccleſiaſticæ.

Item veneficium, ſortilegium, divinatio, incantatio, cum pacto Dœmonis expreſſo vel implicito, & abuſus Sacramentorum & rerum ſacrarum ad ſuperſtitiones & artes magicas.

Cap. XVIII. De Sacramento Extremæ Unctionis.

Eccleſia Catholica, contra omnium temporum hæreticos, ab ipſis Apoſtolorum temporibus palam ſemper ex D. Jacobi Apoſtoli ſententia affirmavit & docendum tradidit: Extremam Unctionem Sacramentum eſſe vere ac proprie dictum, quo migraturis ex hac vita, Oleo ſalutis & Fidei oratione augetur robur contra hoſtes inviſibiles, in iſto momento (ex quo dependet æternitas,) fortius impugnantes, & calcaneo ac fini vitæ inſidiantes; ac deinde gratia confertur remiſſionis reliquiarum peccatorum ad ſalutem corporis & animæ.

2. Ideoque hujus Sacramenti uſum & ſalutares effectus ſæpius Parochi ſuis ſubditis, ac præſertim ægrotis, explicent, ut, quod hactenus in diœceſi noſtra fere in deſuetudinem abiit, in priſtinum laudabilemque uſum revocetur.

3. Parochi, indulti ſuperpelliceo & ſtola, hoc Sacramentum adminiſtrent periculoſe laborantibus, & quorum jam deplorata videtur valetudo; licet etiam agonizantibus, & qui improviſa vi mortis opprimuntur, ac ſenſibus carent, recte conferatur, modo antea bonæ & honeſtæ vitæ fuerint, & præcedenti tempore paſchali communicarint. Cuſtodes quoque, ſuperpelliceis indulti, cum lumine ſine ſtola præcedant.

4. Obſervent vero Parochi, Extremam Unctionem non eſſe dandam pueris, extremo ſupplicio afficiendis, amentibus, furioſis, qui non habent lucida intervalla, impœnitentibus, deſperatis, excommunicatis, & qui præcepto Paſchalis Communionis non ſatisfecerint.

5. Eximenda quoque eſt illa perſuaſio erronea & pernicioſa ex mentibus hominum, qua ſibi imaginantur, ſeſe, ſi inungantur, citius morituros, ut propterea ad extremum vitæ halitum hoc Sacramentum differant.

6. Invigilent vero Paſtores, ſi ex ſuis infirmari aliquem graviter intelligant, & mortis periculum ſubeſſe exiſtiment, ne forte prædicta opinione vel negligentia, aut malignitate domeſticorum, aut aliorum, unctionis Sacramentum impediatur, aut æquo juſtius differatur; quin potius ultro ex charitate & officii ſui ratione ſeſe offerant, oviculam ſuam inviſant, moneantque infirmum de cura ſalutis ſuæ habenda, frequentique viſitatione ad mortem diſponant, ac, quatenus per occupationes licet, morituris conſilio, ſolatio & auxilio adeſſe ſtudeant, aut ſaltem curent, ut alius aliquis Sacerdos aut Religioſus advocetur, qui luctantem cum morte adjuvet; habeantque Paſtores in hanc rem aſſiduos ſibi libellos quosdam pios, qui de ratione bene juvandi morientes a piis & doctis viris ſunt compoſiti.

7. Cætera, quæ ad rectam hujus Sacramenti adminiſtrationem ſpectant, ex libro Paſtorali petenda ſunt.

Cap. XIX. De Sacramento Ordinis.

Ordinum collatio, ſeu manuum impoſitio, cum oſtium ſit ad Eccleſiarum gubernacula, & miniſteria exercenda, omni certe diligentia illud conſervandum eſt, quod hactenus diligenter curatum non fuiſſe multis in partibus orbis Chriſtiani lugemus. Hinc enim tanta mala uno quaſi impetu in Eccleſiam inundarunt, eamque miſere afflixerunt; ut attentiorem poſt hac curam Epiſcopalem merito requirant, ne, quod D. Apoſtolus Paulus diſcipulo ſuo Timotheo præſcribit, id cum magno Eccleſiæ exitio contemnatur. Manus cito nemini impoſueris, neque communicaveris peccatis alienis. Qui etiam hujusmodi cuſtodiæ formulam quandam chariſſimis ſuis diſcipulis ex profeſſo præſcribit, quam nos ſequentes, circa ordinandos & eorum ingreſſum, ſubjunctas conditiones obſervandas, ex Conciliis & Canonibus depromptas præſcribimus.

2. Primam tonſuram & quatuor minores Ordines ſuſcipere deſiderans, debet eſſe baptizatus, ſacro Chriſmate confirmatus, ex legitimo matrimonio procreatus, aut natalibus reſtitutus, origine, vel domicilio, vel beneficio diœceſanus, aut a ſuo Epiſcopo dimiſſus. Ad primam tonſuram requiruntur anni ſeptem completi. Eos, qui quatuor minores ſuſcepturi ſunt, expedit pauciores non habere, quam annos duodecim. Ordinandi Subdiaconi inchoaſſe debent annum ætatis ſuæ vigeſimum ſecundum, Diaconi vigeſimum tertium, Presbyteri vigeſimum quintum; de quo fidem facere debent publico Magiſtratus loci, aut alio fide digno Teſtimonio, ſicuti & de juſtis natalibus aut, ſi eorum defectum patiantur, legitima reſtitutione ac diſpenſatione.

3. Præter hæc requiritur primo, ut ordinandi ſint liberi, mente & corpore integri,

Secundo non truncati, non mutilati, aut notabilem deformitatem corporis patientes. Tertio Diœceſani, aut a ſuo proprio Epiſcopo dimiſſi. Quarto matrimonii vinculo non obnoxi. Quinto non Excommunicati. Sexto competenter docti. Septimo vitæ probatæ. Octavo titulum ſufficientem beneficii, aut patrimonii habentes. Quæ omnia partim per evidentiam & ocularem demonſtrationem, partim per Examen, partim Literis & Teſtimoniis conſtare debent.

4. Qui ad Superiores Ordines promoveri petunt, Literas primæ tonſuræ, ſeu accepti prioris Ordinis exhibeant. Ad Diaconatum & Presbyterium ordinandi fidem faciant de ſanctionibus priorum Ordinum debite exercitis, de horis Canonicis recitatis, de geſtato habitu & corona Clericali.

5. Cum nonnunquam contigiſſe animadvertamus, quod nonnulli Civitatis & Diœceſis noſtræ Clerici indocti, ac vitæ non ſatis probatæ, dimiſſoriales variis modis extorſerint, & ſub earum prætextu in exteris Diœceſibus Ordines furtive ſuſceperint: volumus & ſerio mandamus Vicario noſtro in Spiritualibus, ne in poſterum ſine gravi & legitima cauſa literas hujusmodi Dimiſſoriales concedat; præſertim quando nos in Diœceſi noſtra per Vicarium noſtrum in Pontificalibus Ordines conferri curabimus.

6. Qui beneficia Parochialia, ſive quævis alia curata, adepti ſunt, illa non ante adminiſtrent, quam per legitimum Examen & approbationem, a nobis Jurisdictionis executionem accipiant.

7. Sacris majoribus Ordinibus initiati, vel in minoribus beneficium obtinentes, ſciant, ſe ſecundum Conſtitutiones Eccleſiaſticas ad preces horarias quotidie perſolvendas, ſub pœna peccati mortalis, & reſtitutionis fructuum, pro rata temporis quo Officium non impleverunt, teneri; ideoque huic obligationi ſtudioſe ſatisfaciant.

8. In cantu Eccleſiaſtico adiſcendo hactenus magna ordinandorum negligentia animadverſa fuit, non ſine gravi ſcandalo populi; ut aut muti ſunt multi in choro Clerici, Cantus Eccleſiaſtici imperiti, aut in voce inconcinna & abſona mutis deteriores ſæpe reperiantur. Quare ſerio mandamus omnibus, ad ſacros Ordines aſpirantibus, ut cantum Gregorianum, ſeu Choralem ex principiis, uſu atque exercitatione addiſcant. Cujus etiam in examine poſthac rationem accuratam haberi volumus.

Cap. XX. De Sponſalibus, & Sacramento Matrimonii.

Recte ex antiqua Eccleſiæ conſuetudine, Matrimonii Sacramentum præcedere ſolent Sponſalia; quæ ſunt futurarum nuptiarum repromiſſio, & Matrimonii quædam præludia, atque præparatio; ne ſcilicet temere ac præcipitanter, ſine magna conſultatione & deliberatione, contracta Matrimonia, poſtea vel impedimento aliquo afficiantur, vel difficiliores pariant exitus. Quæ ſponſalia cum a ſacro Concilio Tridentino in ſuis terminis ac juris communis diſpoſitione relicta ſint, præterquam quod nunc, ſublato Matrimonio clandeſtino, per carnalem copulam in Matrimonium non transeant, certum eſt tamen, valida eſſe, & ſervari debere, etiamſi coram Parocho ac teſtibus contracta non fuerint, nec poſſe contrahentes leviter ac voluntate ſua, niſi ob cauſas jure definitas, & a nobis aut noſtris deputatis Commiſſariis approbatas, a Matrimonio contrahendo reſilire, quod juſte illis concedetur, ubi cauſa petendi juſta apparebit.

2. Ut vero minor ſit controverſiarum occaſio, Sponſalia non clandeſtine, vel in angulo, ſed in domo aliqua honeſta, aut in loco ſacro, Parentibus, Cognatis, Tutoribus, aut pluribus, Teſtibus, aut etiam Parocho præſentibus contrahantur; admoneanturque a Parochis Adoleſcentes & puellæ, ne invitis & inſciis Parentibus, vel Tutoribus Sponſalia, vel Matrimonium inire, nec in hac re magni momenti quicquam inconſulto calore, præſertim quod contra honeſtatem pugnet, inchoare præſumant. Sed & monendi Parentes ac Tutores, ne ipſi moroſitate ſua Liberos ætatis maturæ tardius elocent, illisque vel incontinentiæ vel fugæ aut inconſultæ actionis pœnitendam præbent occaſionem.

3. Grave peccatum eſt, frequens tamen in his regionibus, quod, poſt contracta ſponſalia, deſponſi, antequam legitime matrimonium contraxerint, ſe carnaliter cognoſcant, ad quod periculum incontinentiæ evitandum, moneant Parochi Sponſos, ut intra ſex ſeptimanas ad matrimonii celebrationem procedant, nec ante benedictionem in Templo ſuſcipiendam ſub eodem tecto habitent, aut ſoli converſentur. Quod ſi contra hoc aliquid attentaverint, eos nobis, aut Vicario noſtro denuncient.

4. Monemus vero omnes Parochos, ut, quæ ex Concilio Tridentino, de contractu Sponſaliorum ac Sacramento Matrimonii, de trinis proclamationibus ac denunciationibus, aſſiſtentia proprii Parochi ac teſtium, præparatione contrahentium, &c. poſt ejusdem Concilii publicationem & receptionem, tempore Prædeceſſoris noſtri factam, ſpeciali mandato per nos iterum inculcata ſunt, ut quam diligentiſſime obſerventur, & bis in anno populo proponantur; ſcilicet prima Dominica poſt Feſtum Epiphaniæ, & prima poſt Feſtum Trinitatis, ſub pœna decem aureorum Florenorum, quoties illud neglectum fuerit.

5. Cum Matrimonium a DEO primitus in paradiſo ad propagationem generis humani ſit inſtitutum, & in Evangelio confirmatum, utile quidem infirmis hominibus ad remedium, ac Chriſtianis conjugibus ad officium mutuum præſtandum, Deique populum augendum, magnumque propterea Sacramentum ab Apoſtolo dicatur arctiſſimam juxta ac ſanctiſſimam Chriſti ſponſi & Eccleſiæ ſponſæ conjunctionem adumbrans, ac propterea maxime deceat, ut res ſacra non niſi ſancte ſuſpiciatur, honeſteque tractetur: Hinc Parochorum diligens erit ſollicitudo, ut populum doceant, de pio rectoque contractu, atque uſu Matrimonii, de gratia Sacramenti (quæ in nomine Domini convenientibus confertur,) de bonis Matrimonii, Fide, Prole, ac Sacramento, ut ſit honorabile in omnibus connubium, & thorus immaculatus.

6. Caveant diligenter Parochi, ne alibi quam in Eccleſia, quæ Sacramentorum diſpenſandorum proprius locus eſt, & inter Miſſarum ſolemnia, Matrimonio contrahendo aſſiſtant: in privatis vero ædibus, aut Nobilium arcibus id neutiquam faciant, niſi ex licentia noſtra, vel noſtri in ſpiritualibus Vicarii, in ſcriptis obtenta.

7. Graviter monet Concilium Tridentinum (quod nos etiam ſerio cupimus obſervari,) ut, antequam contrahant conjuges, vel ſaltem triduo ante Matrimonii conſummationem peccata ſua diligenter confiteantur, & ad ſacratiſſimum Euchariſtiæ Sacramentum reverenter accedant, ad majorem Dei gratiam & felicem eventum impetrandum; cujus rei curam nos Parochis ſerio commendamus.

8. Cum experientia didiceremus, multos in prohibitis gradibus, præcedentibus temporibus, conjunctos, in ſtatu peccati ad huc vivere, pro quorum ſalute merito ſollicitudinem noſtram Epiſcopalem ante hac ſub decima quinta Septembris Anni 1627. publicato mandato interpoſuimus (quod iterum repetimus,) hinc volumus, ut omnes in prohibitis gradibus Conſanguinitatis, aut Affinitatis cohabitantes, Paſtoribus ſuis ſeſe exhibeant, ipſi etiam Parochi in eos ac gradus eorum conſanguinitatis & affinitatis inquirant, &, ſi diſpenſatio aliqua prætexatur, hujus editionem poſtulent, ar rem totam cum circumſtantiis omnibus ad nos, aut noſtrum in ſpiritualibus Vicarium generalem, pro remedio competenti referant, & ad conjunctionem, niſi declaratione a nobis vel Vicario noſtro habita, non procedant; refractarios vero & contumaces ab ingreſſu Eccleſiæ arceant, aut aliis modis puniendos nobis denuncient.

9. Quæ ad dignoſcenda Matrimonii impedimenta, gradusque affinitatis ac cognationis, naturalis & ſpiritualis & legalis, item Juſtitiæ, publicæ honeſtatis rationem ac reliqua obſtacula Matrimonium impedientia, aut dirimentia pertinent, Parochi diligenti lectione addiſcant, & in dubiis nihil temere ſtatuant, ſed alios Doctiores, & potiſſimum nos & noſtros commiſſarios conſulant, nec aliquos ſcienter ad Sponſalia aut Matrimonium admittant, in gradibus a jure prohibitis, aut tempore ab Eccleſia interdicto, niſi cum ſpeciali diſpenſatione.

10. Volumus autem tam in Matrimonio contrahendo, quam in conviviis nuptialibus, omnem honeſtatem obſervari, & omnia vana, ludicra, & ridicula, & alia prodigalitatis & laſciviæ oſtentamenta (quæ ſub prætextu nuptialis lætitiæ exorbitanter nimis & ſcandaloſe interdum committuntur) removeri. Non enim decet Sanctorum filios conjungi ſicuti gentes, quæ DEUM ignorant.

11. De ignotis, peregrinis, & vagabundis, aut incertas ſedes habitantibus, id repetimus, quod in Concilio Tridentino ſtatutum eſt, ſimiliter ordinamus, ut abſentem (de cujus morte non certo conſtat,) alter conjugum non ſolum ſeptennium, ſed etiam ulterius ad arbitrium judicis expectare, nec prius ad alias nuptias tranſire debeat, quem cauſa coram nobis, aut noſtro Officiali cognita, & licentia contrahendi in ſcriptis obtenta fuerit.

12. Quoniam vero libera eſſe debent Matrimonia, & coactæ nuptiæ plerumque miſerabiles exitus ſortiuntur; monemus tam Parentes, quam Dominos, ac Tutores quoscunque, ne per vim, aut metum ſuos filios, aut ſubditos quovis modo directe, vel indirecte ad hoc adigant, quo minus libera Matrimonia contrahant; ſub pœna excommunicationis ipſo facto incurrenda. Parochis quoque, ſub pœna privationis beneficii, aut ſuſpenſionis ab officio, prohibemus, ne hujusmodi nuptiis interſint.

13. Cauſæ omnes matrimoniales, & ab ipſis dependentes, ad ſolam noſtram, vel Vicarii & Officialis noſtri cognitionem & deciſionem pertinent, nec ullus alius Judex, ſive Eccleſiaſticus ſive Secularis, cujuscunque dignitatis, conditionis aut præeminentiæ fuerit, de Sponſalibus, Matrimonio, ejus impedimentis, de divortiis, & aliis ab iisdem dependentibus & connexis cauſis, inquirere, cognoſcere, judicare aut definire præſumat: ſed eæ noſtro & prædictorum noſtrorum Officialium judicio reſerventur.

PARS SECUNDA.

Cap. I.

De vita & honeſtate Clericorum.

NIhil fere eſt, quod hoc ſeculo tam ſit exoptandum, quam ut ii, qui in ſortem DEI vocati, divina munera diſpenſant, ac miniſteriis Eccleſiaſticis præficiuntur, vita & exemplo id præſtent, quod Profeſſione, ſtatu ac vocatione ſua promittunt; ut in eos, tanquam in ſpeculum, oculos ſuos conjicientes Laici, invenire poſſint, quod digne imitentur. Hoc enim omnibus fere ſeculis compertum fuit, pro Sacerdotum vita, benedictionem aut maledictionem a Deo in populum procedere, nec quicquam gravius Eccleſiæ, aut Reipubl. accidere, aut illam vehementius affligere, quam ſi a Clericis Laici bonæ vitæ incitamenta & exempla petere non poſſint. Quod graviſſime olim deploravit S. Gregorius, & nos ipſius verbis repetimus: Nullum, puto, Fratres chariſſimi, ab aliis majus præjudicium, quam a Sacerdotibus, tolerat DEUS, quando eos, quos ad aliorum correctionem poſuit, dare de ſe exempla pravitatis cernit: quando ipſi peccamus, qui compeſcere peccata debuimus, nulla animarum lucra quærimus, ad noſtra quotidie ſtudia vacamus, terrena concupiſcimus, humanam gloriam intenta mente captamus; & quia eo ipſo quo cæteris prælati ſumus, ad agenda quælibet majorem licentiam habemus, ſuſceptæ benedictionis miniſterium vertimus ad ambitionis augmentum, Dei cauſas relinquimus, ad terrena negotia vocamus; locum ſanctitatis accipimus, & terrenis actibus implicamur.

2. Hinc nos, ſerio, ac ſub obteſtatione divini judicii, monemus omnes & ſingulos, ut, quo ſunt in Eccleſia Dei digniore Loco & Ordine, eo vitam gerant inculpatiorem, ſtatumque ſuum vitæ innocentia ac morum gravitate diligenter exornent.

3. Cum vero ſumma diſciplinæ Chriſtianæ in eo conſitat, ut, abnegantes impietatem & ſecularia deſideria, ſobrie, pie, juſte, vivamus in hoc ſeculo; idque ad omnes univerſim Chriſtianos pertineat; intelligunt facile Eccleſiaſtici, qui cæteris in exemplum poſiti ſunt, qui ad ipſos ſpectet, qua illos morum gravitate in ſermone, geſtu, inceſſu, quo in cultu & veſtitu corporis moderatione & decentia, qua vitæ ſanctioris innocentia, illos cæteris præſtare oporteat. De quibus cum multa ſparſim per SS. Canones, Concilium Tridentinum, ſtatuta provincialia, & noſtri Prædeceſſoris Conſtitutiones Synodales tradita ſint, illud nos breviter hoc loco repetendum ducimus, quod de Clericali tonſura, deque veſtitu, & victu frugali, in præcedenti Synodo Oſnabrugenſi ſtatutum eſt; quibus nos adjicimus, ut ne quiſpiam Clericorum poſthac rugatis, acupictis, & nimium elaboratis collaribus utatur, ſed planis, ac quæ commode & decenter ſuper veſtem reflecti poſſint.

4. Veſte omnes utantur honeſta, ac decente, ut materia, forma, colore, pretio ac omni modo reſpondeat, tum modeſtiæ ac dignitati Clericali, tum conditioni ac ſtatui ſingulorum in quo uti vanitatem, & affectatam mundi curioſitatem, novas levitates ac nitorem, ſic abjectionem & nimias ſordes, excluſas volumus. In omni veſtitu, præſertim externo color tantum niger adhibeatur.

5. In Civitatibus ac oppidis talari veſte, in pagis aut villis brevioribus utantur. Itinerariæ veſtes breviores non ſint, quin fimbria infra genua diffluat; nec domeſticæ veſtes & intrinſecæ colore aut habitus ſpecie a domeſtica Clericali diſcrepent.

6. Quod de coma, barbis, ac alis barbarum Prædeceſſor noſter mandavit, id nos iisdem verbis & eodem rigore obſervandum ſerio repetimus. Cui pro clariore intellectu hoc adjicimus, & admittimus, ut Eccleſiaſtici, vel brevem Romano, vel antiquo hujus patriæ more usque ad extremitates inferiores aurium defluentem comam geſtare poſſint, planam non reflexam, nec calamiſtratam, aut in cincinnos compoſitam, aut inſtar ſetarum elatam. Corona vero (inſigne regalis Sacerdotii,) conſpicua appareat, renoveturque in iis, qui brevi ſunt capillitio, ſingulis quindenis; qui longiori, ſingulis menſibus.

7. Menſæ moderationem tum ſtatus Eccleſiaſtici ratio, tum præſens temporum neceſſitas, omnibus fere indicit; volumus tamen, hanc ab omnibus, pro conditionis qualitate, obſervari, ut non deſit, quod egentibus Chriſti membris, quibus id, quod ſupereſt, debetur, recte diſtribui poſſit.

8. Publicas & privatas compenſationes, convivationes, longiores accubitus ad æquales

les hauſtus provocationes, cum illæ omnes Chriſtianos, & in primis clericos, maxime dedeceant; omnes monitos volumus, ne his indulgeant, ſed, quanta fieri poteſt frugalitate, conceſſis ſibi a Deo donis utantur.

9. Si quando ad nuptias & alia convivia, gratia propinquitatis, aut neceſſitudinis, invitentur, cæteris modeſtiæ, frugalitatis ac ſobrietatis exemplo præeant; caupones vero aut tabernas vitent, niſi in itinere conſtituti neceſſitatis gratia; a choreis vero & mimicis ſeu jocularibus nugacitatibus ubique abſtineant; ſicuti etiam a luſibus jure prohibitis, aleis, taxillis, gladiis, haſtis, ſclopis, & ſimilibus; quemadmodum etiam a venationibus illicitis & clamoroſis.

10. Similiter, alienum eſt ab inſtituto clericorum, ut, quæſtus gratia, mercaturas, negotiationes, alienæ rei procurationes, Advocationes, niſi pro Eccleſiæ neceſſariis, & miſerabilibus perſonis, actiones, cauſarum præſertim apud Judices Seculares, Notariatus, & Tabellionatus, officia prophana, artem medendi, aut cauponandi vilitatem, exerceant, Quæ omnia, tanquam a jure reprobata, malorum irritamenta, clericis prohibita eſſe volumus.

11. Et generaliter quæcunque a ſacris Canonibus, & præſertim Concilii Tridentini, de vita & honeſtate modeſtiaque clericorum conſervanda, deque criminibus, ac ſuperfluitatibus quibuscunque vitandis, ſalubriter conſtituta ſunt; ea ſub iisdem pœnis repetita, & omnibus pro debita obſervantia ſerio commendata & inculcata eſſe volumus.

Cap. II. De Concubinatu.

Immundum & damnabilem concubinatum, quod nihil magis ab honeſtate clericorum, & Miniſtrorum Chriſti, Virginis Filii, alienum eſt, poſt ſerias Prædeceſſoris noſtri Synodales conſtitutiones, & noſtras ſubſecutas diverſas mandatorum inſinuationes, & monitiones, nos iterum, hoc Decreto noſtro, execramur, damnamus, & profligamus, & ad ſuperabundantem cautelam, & pro tollenda omni ulteriore excuſatione, omnibus notum hiſce facimus, nos nemini hoc in crimine parcituros, ſed poſthac ſimpliciter & de plano, ad privationem beneficiorum, & ſeriam & publicam executionem, contra autores, complices & fœdas amaſias ac focarias, ubicunque locorum proceſſuros. Quam rem iterum Vicario noſtro in Spiritualibus generali, & quos ipſe pro Executione requiſierit, ſerio injungimus.

2. Quæ de prolibus, ex fœdo concubinatu ſuſceptis, earumque cum Parentibus clericis cohabitatione, a Prædeceſſore noſtro Cardinale Zollerano decreta ſunt, hic de verbo ad verbum repetimus, & ſerio obſervari volumus. Similiter vetamus, ne clerici parentes, in Baptiſmo, Sponſalibus, nuptiis, Exequiis, aut ſimilibus actibus publicis ſuorum illegitime natorum ullo modo interſint, nec in publico facile cum iis compareant, aut eos in plateis circumducant; quos certe videre ac nominare non poſſunt, niſi in pœnam & infamiam.

3. Concubinarios vero ad minus dietam unam a cohabitatione ſuarum cum quibus peccavere & vixere, relegari volumus; & omnem prorſus cum ipſis converſationem, ſub pœnis privationis beneficiorum, aut alias pro qualitate delicti arbitarie infligendis, prohibemus.

4. Similiter etiam huc repetimus, tam quæ in ſacris canonibus & conciliis Provincialibus, quam a Prædeceſſore noſtro, de illegitimis clericorum liberis ad hæreditates, donationes, & fructus beneficiorum percipiendos, non admittendis, ſalubriter ſtatuta ſunt.

Cap. III. De Simonia.

Simoniæ grave ac deteſtabile crimen, quod tamen frequens in hac Diœceſi noſtra fuiſſe deprehendimus, nos, cum ipſo autore, tam ex conſtitutione canonum, quam legum civilium, damnatum ac reprobatum, ſub iisdem pœnis, a ſacris canonibus comprehenſis, in Diœceſi noſtra prohibemus ac damnamus, & in hoc omnem ſeveritatem legum ac præcedentium conſtitutionum prædeceſſoris noſtri renovamus ac confirmamus.

2. Volumus etiam, in ingreſſu ſeu receptione ad beneficia, expenſas pro ſtatutis & vinalibus, ut vocant, ac ſimilibus, ad eam moderationem redigi, ut, tam quoad exactionem, quam quoad diſtributionem, nulla Simoniæ, avaritiæ, ac ſordium ſpecies ſubeſſe poſſit.

Cap. IV. De uſuris.

Popularis frequentia, criminis uſurarum ipſius fœditatem & enormitatem ex animis hominum pene delevit adeo, ut etiam verendum ſit, ne ſpes doloſi lucri interdum multos decipiat, ac in ſalutis ſuæ præcipitia deducat. Ut tamen, quantum in nobis eſt, ex omni hominum ordine hujus criminis contagio eliminetur; præſenti decreto prohibemus ac damnamus omnes contractus uſurarios, ſive in mutuo ſive in emptionibus annuorum cenſuum ac redituum, & exceſſu penſionum ſeu præſtationum, ſeu quocunque alio modo, a jure reprobato, contingant; & tam contra uſurarios quam uſurarum proxenetas, miniſtros, contractuum Scribas & Notarios, præter cenſuras

ſuras Eccleſiaſticas, privationem ſcilicet Communionis & ſepulturæ, ac reſtitutionem juſtam, arbitrariis pœnis procedemus.

2. Hortamur vero omnes Eccleſiarum Parochos, Concionatores, Confeſſarios, & alios curam animarum habentes, præſertim in celebrioribus Diœceſis noſtræ civitatibus & oppidis, ut de hoc pernicioſo crimine ex Canonibus & probatis libris & autoribus ſe ipſos diligenter informent, ac populum ſibi commiſſum doceant, quid in hujusmodi contractibus licitum, quid vero prohibitum ac cavendum ſit.

3. Ut vero pœnam in Uſurarios a jure ſtatutam omnes agnoſcant, repetenda ad verbum viſa fuit conſtitutio in Lateranenſi concilio edita, quæ ſic habat:

Quia in omnibus fere locis crimen Uſurarum invaluit, ut multi, aliis negotiis prætermiſſis, quaſi licite Uſuras exerceant, & qualiter utriusque Teſtamenti pagina condemnetur, nequaquam attendant; ideo conſtituimus, quod Uſurarii manifeſti, nec ad communionem admittantur Altaris, nec Chriſtianam (ſi in hoc peccato deceſſerint,) accipiant ſepulturam; ſed nec oblationes eorum quisquam accipiat; qui autem acceperit, vel Chriſtianæ tradiderit ſepulturæ, & quæ acceperit reddere compellatur, &, donec ad arbitrium Epiſcopi ſui ſatisfaciat, ab officii ſui maneat executione ſuſpectus.

Cap. V. De Beneficiis, eorum Collationibus, ſeu Jure Patronatus, Inſtitutionibus, Reſignationibus, & Permutationibus.

Ipſa rerum magiſtra experientia loquitur, nihil ita Eccleſiæ obeſſe, quam quod ipſa ſuis ſtipendiis, quæ benignitate ſponſi ſui, & Chriſti fidelium liberalitate, obtinet, & ex Chriſti ærario elargitur, idoneos miniſtros, & digne ſibi ſervientes invenire non poſſit, ſe illa ſæpe depeculentur ignavi ventres, Beneficiorum Eccleſiaſticorum reditus uſurpantes, non tanquam publica officiorum ſtipendia & virtutum merita, ſed tanquam privata commercia atque compendia nundinantes. Quæ res merito curam noſtram Epiſcopalem excitat, ut diligentius de remediis in communi calamitate cogitare, ac providere debeamus, ne, pro utilibus & maxime neceſſariis Eccleſiæ Miniſtris, rudes pueri, aut alias ætate, ſcientia, moribus inepti, extremo Eccleſiæ exitio, & tam conferentium, quam acceptantium periculo, intrudantur, ſed ut omnia, hac in parte, recto modo & ordine procedant.

2. In primis autem, cum longo abuſu & deploranda corruptela præcedentium temporum irrepſerit, quod Patroni, præſertim Laici, qui Jus nominandi vel præſentandi habuerunt, nimis libere, ac contra Juris rationem ac primævas Inſtitutiones ac Fundationes, de Beneficiis Juris patronatus, tanquam de familiaris Patrimonii ac privati juris bonis, hactenus fere diſpoſuerint, ſine ulla fere diſtinctione ætatis, ordinis, ac qualitatum de jure neceſſariarum: ſcire Patronos omnes volumus, illis jure patronatus ex præſcripto Canonum & Concilii Tridentini, ita moderate prudenterque utendum eſſe, ut neminem pro ſuo arbitrio violenter intrudant, ſed ad beneficia idoneos, ætate, ſcientia, vita ac moribus præſentent; aut non ægre ferant, ſi præſentati inutiles, jure a nobis repellantur; cum ex jure patronatus aliud illis nihil competat, quam poteſtas præſentandi Epiſcopo, aut illi, qui Jus inſtituendi habet Clericum idoneum ad beneficium vacans.

3. Illud etiam Patronis, cujuscunque ordinis ac dignitatis ſint, obſervandum ex Canonibus & Concilio Tridentino præcipimus, ut in beneficiorum bona, aut perceptiones fructuum, proventuum, obventionum, quorumcunque beneficiorum, etiamſi vere de jure Patronatus ipſorum, & Fundatione & dotatione Parentum ipſorum & majorum ſint, nullatenus nullave cauſa, vel occaſione ſeſe ingerant, ſed illos libere Rectori, ſeu Beneficiato, non obſtante quacunque corruptela præcedentium temporum, dibuendos dimittant, ſub pœna privationis juris patronatus.

4. Qui hactenus ex Patronis Laicis, corrupto temporum abuſu, beneficiorum, quorum Catholici ipſorum majores, pii Fundatores fuerunt, redditus ſupreſſerunt, aut ad ſe traxerunt, aut in alios uſus converterunt, monentur ſerio, ut quam primum omnia in priſtinum ſtatum reſtituant, aut noſtram ſeriam executionem expectent.

5. Quod ipſum etiam omnibus Magiſtratibus, communitatibus, univerſitatibus, ac quibuscunque aliis hominibus utriusque ſtatus, ſive in publica poteſtate conſtitutis ſive privatis, ſub arbitraria nobis pœna ſerio injungimus.

6. Cum vero Nominatio, Præſentatio, Collatio, ſeu electio, gradus primus & acceſſus ſit ad Beneficia; in quo periculoſe perſæpe peccatur, dum ſine diſcrimine, ac certa electione, ex effectuum, aut precum importunitate magis, quam virtutum merito, proceditur: Nos ad mala, quæ hinc oriri ſolent evitanda, in ipſo ſtatim principio hoc cavemus, ut, citra ullam diſſimulationem, aut interpretationem, nullus ad quodlibet beneficium ſeu miniſterium Eccle-

Eccleſiaſticum admittatur, qui non ætatem, ſcientiam, mores, Ordines beneficio pares adferat, prout iſtud tenor Fundationis & obligationis requirit.

7. Volumus enim ante omnia, ut Fundationum piarum qualitates, ab ipſis Fundatoribus expreſſæ, exactiſſime obſerventur; uti ſi Capellania etiam ſimplex, aliudve beneficium, etiam juris patronatus, ex præſcripto erectionis & Fundationis, aut alterius Conſtitutionis, certum ordinem, aut alias conditiones requiret in eo, cui vel collationis, vel inſtitutionis, vel alio nomine de ipſo eſt providendum, illud beneficium ne cuiquam conferatur, etiam Patronorum accedente conſenſu, qui vere eo Ordine non ſit initiatus, aut in ea ætate conſtitutus, ut infra tempus, a Jure ſtatutum, initiari valeat, neque qui iis conditionibus præditus non ſit, quas illa erectio, Fundatio, vel Conſtitutio requirit. In quo verba mentemque Fundatorum exacte obſervari volumus, quæve actum in Ordinibus ſacris inducant ac requirant, quæve aptitudinem ſeu habitudinem admittant, ne quid contra jus & voluntatem Fundatorum temere committatur.

8. Qui vero beneficium qualecunque aſſecutus eſt, ejus Titulum & Fundationem, etiam non monitus, intra menſem nobis aut noſtro in Spiritualibus Vicario oſtendat; quod ſi non fecerit, dimidia parte fructuum ac proventuum unius anni mulctetur; nec minus omni modo titulum exhibere cogatur; qui iidem tituli ac Fundationes, quotiescunque id a nobis, aut noſtro in Spiritualibus Vicario requiſitum fuerit, a quolibet ſine ulla cunctatione offerantur.

9. Intelligimus autem, multa eſſe per Diœceſin noſtram Beneficia, quorum Fundationes atque Inſtitutiones jam perditæ aut obliteratæ ſunt, eorum vero fructus & obventiones ſæpe ab ignavis hominibus, ſine ulla obſequii Eccleſiaſtici præſtatione uſurpantur. Cui incommodo ut, quantum in nobis eſt, occurratur, volumus, ut Paſtores & Curati Decretum Concilii Tridentini populo proponant, isque intelligere poſſit, quam ſit facinus enorme & grave, Chriſti patrimonium & Miniſtrorum Eccleſiæ alimoniam injuſte poſſidere. Quæ vero prædicti Curati aut alii Prælati & Eccleſiarum Rectores, ac quicunque Eccleſiaſtici & Laici animadverterint in hoc genere remedio indigere, ea diligenter notata ad nos vel Vicarium noſtrum in Spiritualibus referant, ut nos ex Officio noſtro Epiſcopali priſtina officia reſtituere, ſique non ſatis aliunde conſtare poſſit qualia illa eſſe debeant, nos, pro ratione fructuum, onera, Miſſas, divinaque officia celebrandi iis imponere, aut, ubi Capellæ, ſeu loca pia extincta ſunt, ſecundum Canonicas ſanctiones beneficia & eorum titulos transferre poſſimus.

10. Extra omne dubium eſt, eos, qui hujusmodi Beneficiorum fructus & emolumenta hactenus ſine ullius ſervitii divini exhibitione perceperint, ad perceptorum fructuum reſtitutionem teneri, nec aliter in foro conſcientiæ tutos eſſe. Hinc nos omnibus & ſingulis ſub arbitraria nobis pœna injungimus, ne ullo modo perceptioni fructuum ſeſe immiſceant, antequam Fundationis tenorem ſciant, illique ſatisfaciant, ac noſtrum deſuper arbitrium ac conſenſum requirant. De perceptis vero ita conſtituturi ſumus, ut & Eccleſiæ læſæ ſatisfiat, & conſcientiæ, receptione indebitorum gravatæ exonerentur.

11. Interdicimus vero iis, qui Jus habent conferendi Beneficia, ſeu ad ea eligendi, nominandi, præſentandi, ne vel ipſi vel eorum Miniſtri, familiares, aut Officiati, quicquam ab aliquo, cui beneficium Eccleſiaſticum conferatur, ſub quolibet prætextu aliquid tale capiant, quod pallio gratitudinis involvatur, revera autem ſpeciem ſimoniæ & injuſtæ & avaræ acceptationis habeat; quia ſub illo velo multa latent, quæ hominibus quidem obſcurantur, oculos vero DEI non fugiunt, & Simoniæ ſubjacent pravitati.

12. Iniquæ etiam a ſacris Canonibus contrariæ & prohibitæ pactiones ac conditiones non ineantur, neque reſignationes, præſertim in favorem, ceſſionis, translationes, ac permutationes, aliter, nec coram aliis, quam jure id licitum eſt, permittantur.

13. Monemus vero & obteſtamur omnes Patronos, Collatores, & Prælatos, vel ad quoscunque proviſio Beneficiorum pertinet, ne illi in ſuos conſanguineos, familiares, miniſteriales, beneficia ita conferant, ut illa, tanquam operæ & laboris pretia, aut conſanguinitatis, aut propinquitatis jura accepiſſe videantur, ſed ut omnes humani affectus, qui, quæ ſua ſunt, quærunt, non quæ Jeſu Chriſti, ab hujusmodi ſuffragiis & beneficiorum collatione ſeparentur.

14. Neminem vero præſentatum, vel nominatum, vel electum, vel ab inferioribus proviſum, prius ad Beneficium admittendum, vel inſtituendum ducimus, quam is, præter profeſſionem Catholicæ Fidei, coram nobis aut noſtro Vicario in Spiritualibus, aut iis, quibus id competit, factam, infraſcriptum quoque juramentum præſtet:

Ego N. N. juro & promitto obedientiam & reverentiam Illuſtriſſimo & Reverendiſſimo Domino meo, Epiſcopo Oſnabrugenſi, & Succeſſoribus ejus canonice intrantibus, quod Beneficio, ad quod inſtitui peto, ſecundum oneris annexi exigentiam fideliter deſerviam, atque ab eo ſine ejusdem Domini Epiſcopi aut Vicarii ejus licentia non diſcedam, Res, Bona, & Jura Eccleſiæ, & Beneficii, nullatenus alienabo, & indebite alienata, quantum in me erit, fideliter recuperare ſtudebo. Sic me Deus &c.

15. Quia vero per annos gratiæ ſeu expectantiarum, ut vocant, ac alias præſtationum impoſitiones, ac portionum detractiones, multum divinis officiis detrahitur, &, ut conſulatur defuncto, aut ejus hæredes perſæpe ditentur, aut Eccleſiæ fabricæ aliquid accedat, DEUS ipſe negligitur, & defuncti, Beneficiorumque Fundatores, multarum perſonarum ſuffragiis ac interceſſionibus, multis quandoque annis fraudantur; ideo maturo conſilio cum præſcitu Venerabilis Capituli noſtri, tantæ deformitati Eccleſiæ occurrere ſtudebimus, ne, cum fraude divini ſervitii, ac Fundatorum piæ intentionis, officia Eccleſiaſtica tanto tempore deſerantur.

Cap. VI. De Reſidentia Clericorum.

Sciant omnes, qui divinis mancipati ſunt Officiis, & Eccleſiaſticos reditus percipiunt, ſed ideo de Altari vivere, & populi peccata comedere, ut, officium Eccleſiaſticum ſtrenue ac pure peragendo, totius generis humani cauſam in ſe ſuſcipiant, ac congemiſcentis Eccleſiæ vota, preces, ac laudes Deo offerant.

2. Ideoque omnibus, Beneficia vel Officia Eccleſiaſtica, & ex iis reditus & obventiones, in noſtra Diœceſi obtinentibus, quibus perſonale in Eccleſia obſequium eſt annexum, illud incumbit, ut in Eccleſia & officio divino ſint aſſidui, nec ſine cauſa aliqua ſingulari ac probata, & ſcitu ſuorum ſuperiorum, ſe abſentent.

3. In primis vero omnibus Parochis, Plebanis, & curam animarum gerentibus mandamus atque præcipimus, ut ovibus ſibi a DEO commiſſis, in propria Eccleſia reſidendo præſint, ut ex divino præcepto eas agnoſcere, verbo doctrinæ, & vitæ exemplo, & SS. Sacramentorum adminiſtratione paſcere, &, quæ bonum ac legitimum Paſtorem decent, munia paſtoralia debite excellere poſſint, nec oves, metu periculi, vel peſtis tempore, aut ſub prætextu aliorum negotiorum deſerant, aut ad menſem abſint, ſine noſtra aut noſtri in Spiritualibus Vicarii licentia, nec non idoneo ac approbato Vicario cum debita mercedis aſſignatione conſtituto.

4. Hanc in reſidendo aſſiduitatem, Eccleſiarum Decani, Scholaſtici, Cantores, Cuſtodes, aut qui ſimilium dignitatum beneficia habent, quos majores noſtri, tanquam moderatores & inſpectores Eccleſiaſticæ diſciplinæ, eſſe voluerunt, ſerio præſtare tenentur, ut ii non facile, nec niſi ad breve tempus abeſſe poſſint, aut ſi diutius abeſſe neceſſe fuerit, id ſpeciali noſtra licentia & non aliter fiat.

5. Repetimus præterea, ac omnibus obſervanda injungimus, quæ recol. memoriæ Prædeceſſor noſter in proxima Synodo Osnabrugenſi generaliter hac de re ſtatuit. Quibus ad evidentiorem notitiam adjungenda exiſtimamus, ut, quorum fundationes perſonalem reſidentiam requirunt, illi ipſi reſideant, aut, ſi neglexerint, de facto a proventuum perceptione ſuſpenſi ſint, & adverſum eos, ex ſacrorum Canonum & Concilii Tridentini præſcripto, colluſiones aut diſſimulationes, de non reſidendo, aut fructibus in abſentia percipiendis.

Cap. VII. De Prælatis & Canonicis Eccleſiæ Cathedralis, & Collegiatarum.

Eccleſiaſticæ diſciplinæ retinendæ & conſervandæ cauſa, Eccleſiarum dignitates ſunt conſtitutæ; quibus etiam, pro merito laborum & amplioris curæ, majora ſtipendia ſunt aſſignata; quæ certe non recte uſurpabunt, niſi labore, miniſterio, atque induſtria reſpondeant, ac divinum cultum promovere, Eccleſiaſticam diſciplinam conſervare, ac nos opera & officio juvare ſtudeant.

2. Præpoſiti, tanquam præcipui Eccleſiarum Prælati, illud diligenter curent, ut Res, Bona, Jura, & Privilegia Eccleſiarum ſuarum defendant, ab omni injuria, damno & moleſtia vindicent, ac conſervent, eaque provideant, ac procurent, quæ ad Eccleſiarum (a quibus dignitates ac ſtipendia majora percipiunt,) defenſionem, pacem & tranquillitatem ſpectant; ut tanquam fideles ſervi, quos conſtituit Dominus ſuper familiam ſuam, a magno Patrefamilias agnoſcantur.

3. Decanos quoque officii ſui admonuit præcedenti Synodo Anteceſſor noſter, quæ nos huc repetimus, &, cum ipſis ſingulariter ex officio illa commendata eſſe debeant, quæ circa miniſteria Eccleſiæ, & Eccleſiaſticarum

carum Perſonarum vitam, Chorique ac Capituli diſciplinam, exceſſus ac correctionem, deſiderantur; merito ab illis requirimus, ut omnia, quæ ad honeſtatem & vitam bonam omnium Canonicorum, Vicariorum, Clericorum, ac miniſterialium Eccleſiæ ſuæ pertinent, ea ut diligenter ab omnibus & ſingulis obſervari curent. Quod ut majori cum fructu fiat, vita ac moribus ita compoſiti ſint Decani, ut alios ad imitationem provocent, talique ſcientia ac peritia præditi ut aliis recte poſſint conſulere. Ut vero hac in re bene ſancteque ab ipſis procedatur, antiquum illud Capitularis diſciplinæ jus, in vetuſtis Eccleſiæ codicibus fere obliteratum, in uſum revocent, ac ſollicitudine ſua monitisque ſanctis procurent, ut omnes ipſis ſubjecti vitam ducant ſuo ſtatu ac ordine dignam.

4. Cum vero neutiquam conveniat, ut jurgia litesque inter illos verſentur, quos tanquam fratres in domo DEI unanimes ambulare oportet; omnino advigilent, ut, ſi quam ortam inter Clericos Collegii ſui controverſiam animadvertant, eam in ipſis ſtatim principiis ſopire ſtudeant; graviores vero emergentes exceſſus, aut contumaciam, aut inſolentias majores (præſertim ſi in publicum prodeant,) pro remedio competenti ad nos referant.

5. Cum vero officium Decani curam habeat animarum annexam, nolumus, ut quisquam ullis Decanalibus functionibus ſeſe immiſceat, niſi confirmatione a nobis prius petita & accepta.

6. Qui præter Decanos, dignitates & officia in Cathedrali & Collegiatis Eccleſiis obtinent, diligenter curent, ut ſuis officiis ſecundum Canones & cujusque Eccleſiæ conſuetudinem faciant ſatis.

7. Si quæ Præbendæ Canonicales certum habeant annexum Ordinem, illud poſſeſſores curare debent, ut Ordinem illum ſuſcipiant, & oneri annexo ſatisfaciant, neque onus in alios rejiciant, niſi approbatis fundationibus aliter ſit conſtitutum.

8. Vicarii, quos vocant Chori, nomini ſuo reſpondeant, ac Canonicis in perſolvendis officiis divinis auxilio ſint; & omnia illis incumbentia onera ex fundatione, vel conſuetudine Collegii aſſidue ac religioſe perſolvant.

Cap. VIII. De Archidiaconis.

Archidiaconi cum functionibus & officio nobis conjuncti, ac in partem ſollicitudinis noſtræ Epiſcopalis vocati ſunt, adeoque a Canonibus Oculi Epiſcopi, ejusque Vicarii aliquando vocentur, quod Epiſcopi miniſtri ſint, & ea omnia, quæ exercent, ad Epiſcopum pertineant: hinc illos in Domino monemus, ut pro data ſibi commiſſione ſtrenue nos adjuvent, recteque ſuo officio fungantur, nec ſupra conceſſam jurisdictionem ſeſe efferant, ac repetimus ea, quæ a recol. memor. Prædeceſſore noſtro de Commiſſariis ipſorum, deque mulctarum exactione & converſione in uſus pios ex Canonibus & Concilio Tridentino ſunt mandata.

2. Cum etiam hactenus animadverſum ſit, in Synodis Archidiaconalibus interdum magnam infrugalitatem exerceri, cum non exiguo gravamine Eccleſiarum ac Paſtorum: Volumus in his actionibus eam moderationem adhiberi, ne, dum aliorum correctio ſuſcipitur, talia admittantur, quæ alios lædere, & emendatione digna eſſe judicari poſſent.

Cap. IX. De Decanis Ruralibus.

Diœceſis noſtræ amplitudo ac moles tanta negotiorum, præſertim redeuntibus vicinis Regionibus, eam neceſſitatem nobis imponit, ut ad facilem magnisque ſecuram ſollicitudinis noſtræ Epiſcopalis explicationem, remedia atque ſubſidia opportuna & ſubordinata adhibeamus. Quamobrem viſum eſt nobis, exemplo aliorum bene conſtitutorum Epiſcopatuum per ſuperiorem & inferiorem Germaniam, & præſertim Eccleſiæ Metropolitanæ Colonienſis, Epiſcopatum noſtrum & vicinas Regiones, Jurisdictioni noſtræ diœceſanæ ſubjectas, in certas regiunculas dividere, eisque certum aliquem Paſtorem præficere, quem vulgo Decanum Ruralem appellant, qui ſupra alios Paſtores majorem autoritatem ac Jurisdictionem obtineat, in vitam ac mores eorum, & an ſuo muneri & officio divino per omnia ſatisfaciant, item in pia loca, res, ac Jura Eccleſiaſtica diligenter attendat, ac nos, & Vicarium noſtrum, in cura tam ampla, ſubſidiaria opera ſua adjuvet & ſublevet. Quod ut majori Eccleſiæ bono fiat, curabimus, ut deinceps regiones hujusmodi, prudenti conſilio diſtinguantur ac deſcribantur, leges certæ hujusmodi Decanis ruralibus dentur, ac ei muneri quam maxime idonei præficiantur.

Cap. X. De Parochis & Curatis.

Cum ſalus & incolumitas Chriſtiani gregis a Paſtoribus, aliisque, quibus animarum cura commiſſa eſt, dependeat, qui tanquam cooperatores in partem ſollicitudinis Epi-

ſcopalis aſſumpti ſunt; eapropter magnopere nobis providendum eſt, ut, quod humano ore dicuntur, illud in oculis DEI eſſe inveniantur; ut ſcilicet vere digni ſint & idonei, quibus animarum cura tuto credatur, ut ipſi forma gregis facti ex animo eundem pabulo Verbi Dei & Sacramentorum paſcant, ac in viam dirigant ſalutis æternæ.

2. In quo etſi temporis ſucceſſu ſperare ampliora, quam ab initio ſtatim præſtare poſſimus, quando per Dei gratiam Seminarium Paſtorale, a nobis erigendum, maturos fructus fecerit; omnem tamen quantum in nobis eſt curam interim adhibentes, monemus in primis omnes & ſingulos, qui quomodocunque in ſordibus impuræ vitæ hactenus hæſerunt, ut omnem hujusmodi labem, & vel minimam etiam ſuſpicionem poſthac bonæ vitæ exemplo a ſe avertant, eaque vitæ integritate cæteris prælucere ſtudeant, ut reliqui ad eorum exemplum conformati, pietatis, juſtitiæ, integritatis, ſobrietatis, & Chriſtianæ diſciplinæ perfectionem ſectentur.

3. Sciant vero inprimis Paſtores, Curati, ac Rectores Eccleſiarum, ſe ex divino præcepto ad aſſiduam apud oves ſuas reſidentiam, & ad debita Paſtoralis ſuæ ſollicitudinis officia exhibenda, obligatos eſſe; itaque inviolabiliter obſervent, quod ſupra, Capite ſexto de Reſidentia, inſinuatum eſt.

4. Ac quidem, cum ipſi Eccleſiæ ac populi DEI curam habere debeant, primum domui ſuæ bene præeſſe ſtudeant, ut nihil in ea ſit, quod non pietatem, DEI Zelum, frugilitatem & omnem honeſtatem ſapiat.

5. Deinde frequenter domos Parochiæ ſuæ obeant ac perluſtrent, ægrotos inviſant, pauperum, viduarum, pupillorum, & aliarum miſerabilium perſonarum curam in ſe ſuſcipiant, iras & inimicitias ſuorum Parochianorum componant; publica blasphemiæ, adulterrii, concubinatus, fornicationis, uſurarum, & ſimilia ſcanduloſa crimina, quæ ad cognitionem & correctionem Eccleſiæ pertinent, ſeria gravique commonitione atque interpoſitione corrigere ſtudeant; &, ubi monitione ſua non profecerint, nos, & Officiales noſtros, ad coërcendos & puniendos pertinaces implorent.

6. Conciones ſtatis Feſtis ac Dominicis diebus diligenter habeant, Feſtos dies & jejunia, & quæ alias publice denuncianda ſunt, populo diligenter poſt Concionem ſignificent.

7. Miſſas frequenter ac devote celebrent, habita præcipua ratione fundationum & piarum conſuetudinum; populumque moneant, ut iis religioſe interſit.

8. Funebria juſta pie ac fideliter perſolvant; &, ſi qua in conviviis funebribus ſuperflue ac immodice fieri hactenus animadvertant, illa tollere ſtudeant, aut nobis denuncient.

9. Eccleſiam, & quæ ad ejus cultum & nitorem pertinent, diligenter curent, & ſi quid reparandum aut ſarciendum, illud tempeſtive provideant.

10. Reliquias Sanctorum, veſtes ſacras, libros, calices, patenas, corporalia, & reliqua ejus generis Eccleſiaſtica inſtrumenta & ornamenta, ad Altaris miniſterium pertinentia, ſollicite procurent, aſſervent & cuſtodiant.

11. A nimia Laicorum familiaritate caveant, magis vero a conviviis, tabernis, compotationibus, & a ſordibus & avaritiæ nota, quæ vilipendium generant.

12. Denique, cum multa, quæ in variis titulis hujus noſtræ Synodi, de officio divino, adminiſtratione Sacramentorum, matrimonialibus denunciationibus, ornatu & cura templorum, & ſimilibus hinc inde conſtituta ſunt & definita, Parochos, eorumque curam & officium concernant: volumus & ſerio iis præcipimus, ut ea omnia ipſimet integre præſtent, & ab aliis obſervari faciant & procurent.

13. Repetimus præterea & confirmamus, quod de Parochorum variis miniſteriis, & ad illa pertinentibus, de peregrinis, vagis & ignotis Clericis ad celebrationem & adminiſtrationem Sacramentorum ſine noſtra aut Vicarii noſtri licentia non admittendis; ſicuti etiam de libris Baptiſmali, Matrimoniali & deſcriptorio vicinitatum ac familiarum, a Prædeceſſore noſtro recol. memor. in Synodo ordinata ſunt.

14. Volumus etiam & mandamus, ut omnes Eccleſiarum Parochialium Rectores, cum ad Paſtoratus poſſeſſionem admittuntur, ultra profeſſionem Fidei, etiam ſubſequens juramentum coram Vicario noſtro præſtent:

Ego N. N. juro & promitto Obedientiam, Reverentiam, & Honorem Summo Pontifici Romano ac Reverendiſſimo Domino Epiſcopo Oſnabrugenſi N. eorundemque Succeſſoribus.

Item juro & promitto, quod Eccleſiæ meæ Parochiali N. fideliter deſerviam, ſecundum oneris eidem annexi exigentiam, & in ea perſonaliter reſidebo.

Bona

Bona Paſtoratus, vel Eccleſiæ meæ non alienabo, & male alienata, quantum in me erit, recuperare ſtudebo.

Specificationem omnium fructuum Paſtoratus, cum debita deſignatione hypothecarum, limitum, & terminorum, intra trimeſtre, Reverendiſſimo Epiſcopo, aut ejus Vicario tradam.

Non deſeram aut reſignabo Eccleſiam, mihi commiſſam, neque alio me transferam, ſine conſenſu Epiſcopi, aut ejus Vicarii.

Fructus anni, in quo me mori aut Eccleſiam dimittere contigerit, ſubjicio & obligo ad deſervituram, usque ad proximam ſementem, mortem aut dimiſſionem meam proxime ſubſecuturam. Sic me Deus, &c.

Cap. XI. De Teſtamentis Clericorum.

Cum in officii charitatis ac piæ remunerationis, proximo loco illis teneamur obnoxii, a quibus beneficium nos cognoſcimus recepiſſe; facile intelligunt omnes Eccleſiarum noſtrarum Clerici & Beneficiati, qui de Eccleſiæ ſtipendiis ac reditibus vivunt, ut de iis, quæ & juſta ſuarum rerum diſpenſatione ſuperſunt, in ſupremæ voluntatis declaratione non ex carnali affectione, ſed pro Eccleſiæ Dei utilitate diſponant. Licet enim refrigeſcente charitate, & cupiditate, ac cura carnis ſuccreſcente paulatim irrepſiſſe videatur, ut Clerici etiam de acquiſitis per Eccleſiam teſtentur; attamen magno ſalutis periculo conjunctum eſt, ut, mox ad Tribunal Chriſti rapiendi, deque omnibus usque ad extremum quadrantem rationem reddituri, carnem & ſanguinem Chriſto & ejus Eccleſiæ ac pauperibus proponant; magis vero ſecurum, voluntati & gloriæ divinæ rationi & animarum ſaluti conſentaneum, ut, quæ ipſis ex patrimonio Chriſti & bonis Eccleſiaſticis (quorum Procuratores, Adminiſtratores ac diſpenſatores dicuntur & ſunt,) poſt honeſtam ipſorum ſuſtentationem ſuperſunt, ea in pios uſus convertant, ac in cœlum præmittant in theſauris cœleſtibus invenienda, & præſertim Eccleſiarum (quibus aſcripti ſunt,) pauperum aliarumque piarum cauſarum rationem habeant; ne, dum forte conſanguineos ſuos ex bonis Eccleſiaſticis temporalibus locupletare contendunt, rectum charitatis & obligationis ordinem invertant, & ſibi aliisque damnationem acquirant.

2. Inter cætera vero pia loca vehementer commendamus omnibus, teſtari volentibus, Seminarium noſtrum Paſtorum, quod pro diœceſis noſtræ neceſſitate & utilitate erigere meditamur, ut ſupra parte I. cap. 6. de Seminario monuimus; ad quod omnes, pro modo facultatum ſuarum, aliquid relinquent. Quod ſi ab aliquo neglectum fuerit, illud Executores ex hæreditate ſupplere tenebuntur.

3. Quoniam vero in voluntatibus extremis, præſertim ad pias cauſas tendentibus, Epiſcopus ſupremus eſt, cui providendum eſt, ut ſecundum defuncti deſiderium omnia fideliter fiant, ac non raro contingit, ut tam Clericorum quam Laicorum teſtamenta & extremæ voluntates, & præſertim ad loca ſacra & pios uſus legata & teſtata, doloſis machinationibus varie impediantur, & retardentur: Hinc univerſis noſtræ Diœceſis tam Eccleſiaſtici quam Politici ſtatus hominibus graviſſime, & ſub Canonicis Cenſuris ac pœnis, præcipimus & mandamus, ne quarumcunque perſonarum, quos jura a teſtamenti factione non repellunt, Teſtamenta, Codicillos, Legata, ac alias legitimas voluntatis declarationes, præſertim ad pios uſus ſeſe extendentes, earumque executiones, quovis modo negligant, impediant, aut retardent.

4. Qui in Clericorum Teſtamentis Executores deputantur, ſive clerici, ſive ſeculares fuerint, præmiſſa eorum exhibitione & approbatione, ab Officiale Curiæ noſtræ Epiſcopalis facta, fideles ſint ac diligentes in exequendo. Legata omnia, præſertim ad pias cauſas, ſtatim perſolvant, & intra annum Teſtamentum executioni mandent, nobisque vel Vicario noſtro ad noſtram, vel ejus requiſitionem, de omnibus & ſingulis rationem reddant; niſi res ad judicium ſeu contentioſum forum ſit deducta; quo caſu officiali noſtro deciſio relinquetur. Conſuetudinem tamen, a Capitulo noſtro Cathedrali, quoad ſuos de gremio, hactenus obſervatam, non immutamus.

5. Repetimus quoque, ac firmiter obſervari volumus, quod de prohibitione Legatorum, inſtitutione ac donatione a Clericis, concubinis ac aliis perſonis turpibus non facienda, a Prædeceſſore noſtro ſtatutum eſt; idque nec ſub fictitiis nominibus, nec per ſubſtitutos, aut interpoſitas perſonas, admittimus, ſub expreſſis & aliis pœnis nobis arbitrariis.

Cap. XII. De Eccleſiis, Capellis, Oratoriis, Altaribus, Hoſpitalibus, Sodalitatibus ſeu Fraternitatibus, & aliis piis locis.

Similiter cum Prædeceſſore noſtro declaramus

ramus, noſtrique Juris Eccleſiaſtici & Epiſcopalis eſſe, Eccleſias, Capellas, Oratoria, Altaria, Hoſpitalia, & alia quæcunque pia & Deo dicata loca per Diœceſin noſtram, in quibuscunque locis Civitatum, oppidorum, pagorum, agrorum, arcium, domorum, ſive illa extent, ſive per injuriam temporum ac hominum diruta ſint aut conciderint; item, quæcunque ad hujusmodi pia loca a Majoribus Chriſti fidelibus olim deputata & ad ſervitium divinum applicata ſemel fuerunt, ſive mobilia illa ſint ſive immobilia; quæ declaramus, ſine ſacrilegii reatu ab aliis hominibus detineri vel uſurpari non poſſe. Horum vero omnium reſtitutionem & reſtaurationem & omnimodam diſpoſitionem, ſecundum Decretum Concilii Tridentini, nobis reſervamus, diligentem vero indagationem noſtro in Spiritualibus Vicario committimus, omnesque & ſingulos noſtros ſubditos, maxime vero Eccleſiaſticos, ſub pœnis alias in jure expreſſis, de rerum Eccleſiaſticarum detentoribus, eorumque fautoribus, monemus & requirimus, ut, quicquam harum rerum ad notitiam devenerit, id nobis aut noſtro in Spiritualibus Vicario deſignent ac ſignificent.

2. Mandamus etiam omnibus & ſingulis ad quos ea res pertinet, ut Templa, Eccleſias, Capellas, Oratoria, Oſſaria, & ſimilia loca ſacra, diligenter reſtaurent, ac ſarta tecta conſervent. Contra negligentes vero nos ad damnorum reſtitutionem, & aliis pœnis procedemus.

3. Si quæ Sodalitates, aut Fraternitates in honorem Dei, aut Sanctorum ex præcedentium temporum injuria relictæ ſint, quæ inſtitutionem piam habent, eas in probato uſu permanere volumus, ſublato omni abuſu, maxime ſi cenſus & reditus in commeſſationes impendantur, quos magis conveniet in uſus pauperum Eccleſiæ, aut Parochi, converti. Harum autem Sodalitatum ac Fraternitatum inſtitutio ac forma, a nobis, aut noſtro Vicario examinanda; ac, quod redditis quotannis coram Parocho rationibus ſupererit, ad uſus Eccleſiæ & pauperum convertendum erit.

Cap. XIII. De rebus Eccleſiæ conſervandis & non alienandis.

Diligentem porro curam & rationem ab omnibus Prælatis, ac iis, quorum intereſt, inſtitui volumus, ut ea, quæ a Majoribus noſtris in pios uſus donata, legata, & alio modo conceſſa & Eccleſiæ acquiſita ſunt, noſtris temporibus non intereant, & quæ præcedentibus temporibus interverſa ſunt, iterum ad rectum uſum & dominium Eccleſiæ redeant. Mandamus itaque omnibus & ſingulis, Præpoſitis, Decanis, Abbatibus, Prioribus, Abbatiſſis Prioriſſis, Collegiis, Clericis & Beneficiatis, Paſtoribus, Curatis, Vicariis Civitatis ac Diœceſis noſtræ Oſnabrugenſis, omnibusque piorum locorum adminiſtratoribus, ut Eccleſiæ bona ſtrenue defendant, &, ſi aliqua norint Eccleſiæ eſſe ſublata, aut detracta, ea pro virili recuperare conentur, noſtrumque deſuper conſilium & auxilium in neceſſitatibus ſuis implorent.

2. Nulla vero bona, ſeu reditus, proventus, & Jura Eccleſiaſtaſtica vendant, obligent, aut quocunque modo in perpetuum vel ad longum tempus contra Canones alienent elocentve, ſine ſpeciali noſtra facultate, & cum plena cauſæ cognitione, num hujusmodi venditiones, alienationes, obligationes, in evidentem cedant Eccleſiæ utilitatem. Si quis contra aliquid attentaverit, ipſos contractus invalidos & nullos de jure decernimus, nihilominus contra transgreſſores ad canonicas pœnas proceſſuri.

3. Similiter mandamus omnibus Paſtoribus & Proviſoribus Eccleſiarum, maxime ruralium, ne nomine Eccleſiarum ullam litem inchoënt ipſi pro juribus Eccleſiæ, aut etiam excipiant vel patiantur, ſine noſtro aut noſtri in Spiritualibus Vicarii præſcitu; ſi quas vero nunc lites judiciales aut controverſias cum quolibet habeant, eas nobis aut noſtro in Spiritualibus Vicario intra ſemeſtre indicent.

Cap. XIV. De Proviſoribus Templorum & Fabricæ.

Proviſoribus ædilibus, ſeu ſtructuariis Eccleſiarum & Capellarum idem injunctum, volumus, quod Prædeceſſor noſter in Synodo Oſnabrugenſi ſtatuit; qui viri Catholici, providi, idonei, ac boni teſtimonii ſint; quorum officii erit, ut, quaſi Tutores ac Curatores templorum, omnes cenſus ac reditus ad fabricam pertinentes diligenter colligant ac recipiant, fideliterque expendant; Eccleſiæ, turris, campanarum, ſacrorum vaſorum ac veſtium, aliarumque rerum, quæ ad Eccleſiam & Fabricam ſpectant, curam habeant, vinum, oleum, ceram, thus, & alia ad officium divinum neceſſaria, tempeſtive procurent, Parochis ſuis (quos nos tanquam Eccleſiarum & Eccleſiaſticarum rerum ſuperiores Procuratores declaramus) requirentibus, neceſſaria, in iis, quæ ad officium divinum pertinent, miniſtrare non detrectent; quæ

quæ ſordida ſunt, mundari, quæ fracta vel corrupta, refici ac ſarciri diligenter faciant, rationes miniſterii ſui ſingulis annis coram Paſtore ac deputatis facere teneantur, eaque in ſingulari ciſta templi reponant, ut, requiſiti omni momento exhibere poſſint. Negligentes in his, Parochi nobis aut Vicario noſtro denuncient.

2. Habeatur in ſingulis Eccleſiis ciſta, in qua literæ redituum, jura & pecuniæ fabricarum, conſerventur, ſub trium clavium clauſura; quarum unam Parochos, reliquas duas alii duo Proviſores habeant. Volumus etiam, ut iidem conficiendo Inventario rerum, jurium, ac monumentorum omnium, in Epiſcopali Archivo reponendorum, diligenter collaborent.

3. Indigniſſimum eſt, Eccleſiæ reditus ac Eleemoſynas piorum congeſtas, in non rectum uſum converti, aut etiam in compotationibus abliguriri. Proinde ſub reſtitutionis ac aliis pœnis nobis arbitrariis, prohibemus convivia & compotationes, dum conventiones inſtituuntur, vel quicquam ratione Eccleſiæ emitur, aut tractatur, cerei conficiuntur, vel annuæ rationes rerum Fabricæ traduntur; quod diligenter Paſtoribus curandum commendamus.

4. Proviſores fabricæ nullas arbores vendant, cædant, minus vero donent, vel ipſi ſibi uſurpent, ex ſylvis Eccleſiæ, ſub pœna reſtitutionis quadrupli, & alia nobis arbitraria; in quo diligentes inſpectores Parochi eſſe monentur.

5. Eleemoſynæ, pauperibus addictæ, vere pauperibus, frugi & Catholicis, ſine humano affectu diſtribuantur, ordinatis temporibus, ac maxime diebus Dominicis & Feſtivis, poſt Sacrum & concionem, quibus pauperes intereſſe debent.

Cap. XV. De Immunitate Eccleſiaſtica.

Exemptiones ac immunitates rerum ac perſonarum Eccleſiaſticarum tam divinæ ſcripturæ autoritate, quam perenni uſu ab ipſo naſcentis Eccleſiæ exordio conceſſæ ac confirmatæ, poſteriorum temporum injuria, ac hæreſeon malevolentia in his regionibus nonnihil concuſſæ ac labefactatæ conſpiciuntur, quas nos cum antiquis religioſiſſ. Impp. & hujus Diœceſis Fundatore, Carolo Magno, & SS. Concilii Tridentini Patribus, hoc noſtro Synodali decreto in priſtinum gradum reſtituimus, & innovamus omnia concilia generalia, Apoſtolicas & Imperiales Sanctiones, in favorem Eccleſiaſticæ libertatis & contra ejus violatores decretas; ac propterea omnes & ſingulos Magiſtratus, Officiatos, ac Miniſtros noſtros hortamur, ut libertatem Eccleſiaſticam impigre defendant, & in illos, qui illam perturbant, aut impediunt, graviter animadvertant.

2. Nullus in perſonas Eccleſiaſticas, aut earum bona, aut loca, contra Juris Canonici & Civilis Conſtitutiones ſibi quicquam vendicet, aut Clericum coram ſeculari Judice conveniat, aut mulctam & pœnam, vel indignum & ſordidum onus ei imponat, minus illam captivare vel in vincula conjicere præſumat, ſed delinquentes Clerici nobis aut noſtro Vicario denuncientur.

3. Quod ſi vero Clericus enormiter valde diliquiſſet, & vehemens fugæ ſuſpicio adeſſet, permittimus, ut a ſeculari Magiſtratu in loco certo & honeſto, donec nos vel Vicarius noſter certiores facti fuerimus, detineatur, aut vinctus ſecuro ſed decenti modo ad nos mitti poſſit.

4. Quod de aſylo & immunitate ac ſecuritate Eccleſiarum & Cœmeteriorum conſtitutum eſt, ut nullus inde extrahi poſſit, inviolabiliter quoque obſervari volumus; exceptis publicis latronibus, qui per induſtriam proximum occiderint, incendiariis, vel nocturnis agrorum depopulatoribus, qui itinera obſident aggreſſionum inſidiis; denique qui ſub immunitatis ſpe in Eccleſiis delinquunt.

5. Si vero a confugientibus ad Eccleſias talia ſint commiſſa crimina, quæ ne impunita permaneat, interſit Reipublicæ tantiſper ſecularis poteſtas a manuum injectione abſtineat, donec nos aut noſtri Officiales conſulantur, & ab iis licentia impetretur.

6. Ad hanc quoque immunitatem Eccleſiæ & Cœmeteriorum ſpectat, ne quid in iis ædificetur aut conſtruatur aut exerceatur, quod uſibus prophanis ſerviat; quapropter loca ſacra ubique diligenter clauſa, & a negotiis prophanis libera eſſe volumus. Judicia vero ſecularia, ludos hiſtrionum & joculatorum, forum rerum venalium, prandia publica, compotationes, choreas, ſaltationes, & ſimiles inſolentias, in iis diſtricte prohibemus.

7. Animadvertimus etiam in Diœceſis noſtræ multis Cœmeteriis habitationes & ædes Laicorum erectas, contra ſacrorum Canonum prohibitionem & Eccleſiaſticæ libertatis immunitatem. Cui malo cum debito modo mederi velimus, illud imprimis ſtatuimus, ne poſthac ullæ ædes amplius in Cœmete-

meteriis ſub quocunque prætextu ædificentur: quæ autem a tempore recol. memoriæ, prædeceſſoris noſtri exſtructæ ſunt, ut dejiciantur; quæ vero jam antiquatæ, aut prope ruinam ſunt, ne amplius inſtaurentur. Conandum vero erit, ut hujusmodi ædes ad alia loca transferantur, & inprimis, ut fimeta ac vaccarum & porcorum ſtabula & ſimiles impuritates & locis ſacris removeantur. Quod curæ Paſtorum, & officialium noſtrorum quos ipſi ad hoc imploraverint, ſerio committimus; quorum negligentiam arbitraria animadverſione perſequemur.

8. Prohibemus quoque ſerio, ne mercatus, etiam tempore Dedicationis & aliarum ſolemnitatum, in Eccleſiis, Cœmeteriis, Templorum veſtibulis, ac porticibus inſtituantur. Quod ſimiliter ſerio Paſtoribus, & aliis officiatis noſtris, quos illi pro auxilio imploraverint, committimus.

9. Etſi quidem, ob hoſtilem incurſum, ſubita incendia, aut alios improviſos caſus, ad loca ſacra cum rebus ſuis confugere non ſit illicitum; Volumus tamen, ut, periculo, aut neceſſitate ceſſante, quæ illata ſunt, rurſus inde exportentur, ne lino, frumento, lana panno cibariis, ciſtis, haſtis, enſibus, ſclopis, ſignis militaribus, aliisque impedimentis Templa, Sacella, Sacraria, per annum repleta maneant, uti in multis locis apparet, & Paſtoribus diligenter emendandum injungitur.

10. Magna cura a Prædeceſſoribus noſtris proviſum fuit, ut inſignes ædes, in immunitatibus præſertim Cathedralis & Collegiatarum Eccleſiarum, ædificarentur, ut, iſta excellentium ædificiorum commoditate & jucunditate, Canonici & Eccleſiarum miniſtri ad reſidentiam & perſonale obſequium invitarentur. Quæ omnia in pleriſque locis contra primam inſtitutionem & ſacrorum Canonum ſanctionem perverſa & immutata ſunt; & domus, quæ olim Canonicorum & miniſtrorum Eccleſiaſticorum habitationi comparatæ ac dedicatæ fuerunt, nunc laicis conjugatis, mercatoribus, forſitan etiam interdum non ſatis honeſtis ac plane hæreticis, locantur, magno contemptu & irreverentia Eccleſiæ & conſtitutionum Eccleſiaſticarum, eoque minus tolerando, quod ab iis hæc injuria in Eccleſia enaſcatur, a quibus hujusmodi jurium defenſio merito requiritur. Quare, ut, quæ tam bona & utili Eccleſiæ Majorum intentione bene ſunt conſtituta, poſteriorum negligentia ad Eccleſiaſticæ diſciplinæ enervationem & immunitatis violationem non confundantur; præſenti decreti ſtatuimus ac diſtricte prohibemus, ne de cætero quiſpiam domos Capitulares, ſive hæreditarias, ab aliqua Eccleſiarum dependentes, quas Canonici, ſeu Beneficiati ipſius Eccleſiæ inhabitare conſueverunt, laicalibus, ſeu extraneis perſonis quibuscunque ſine noſtra licentia dare, vel locare, committere, ſeu vendere ad inhabitandum, nullatenus vero ad nuptias, choreas publicas, vel alia ſecularia negotia in eis exercendum, concedere præſumant.

11. Et ſi forte actu aliquæ domorum hujusmodi locatæ, ac conceſſæ ſint, locationes & conceſſiones hujusmodi, illi, ad quos pertinent domus, intra competentem terminum ſtudeant cum effectu revocare; alioquin nos, præter arbitrariam nobis pœnam, locationis pretia eo ipſa commiſſa, & judicio noſtro piis locis applicanda declaramus.

12. Quia vero ædes Canonicales ac Beneficiales, pudore publico, ac magno Eccleſiarum ac Beneficiorum detrimento, deſtructæ ac ruinoſæ conſpiciuntur: Mandamus omnibus & ſingulis Capitulis, Collegiis, Prælatis, Structuariis, Proviſoribus, & aliis ad quos ea res pertinet, ut ædes hujusmodi ruinoſæ annue inſpiciantur, viſitentur & reſtaurentur, ac in poſterum ſartæ tectæ conſerventur, ſub pœna arbitraria contra negligentes.

Cap. XVI. De Archivo Epiſcopali.

Magna Eccleſiæ ac piis locis in commodo accidunt, quod, quæ a Majoribus in pios uſus donata ſunt, ſæpe negligentia, vel avaritia poſterorum aut intercidant, aut ignorentur, aut intervertantur; ut ſæpe neceſſarium ſit poſt obitum Beneficiatorum novas deſignationes redituum ex aliorum relationibus facere, antiquis regiſtris vel monumentis deperditis; unde, præter defraudationes Eccleſiarum, ſæpe lites oriuntur, quibus ob ignorationem monumentorum, jurium & deſignationum, non facile deciſo invenitur, multaque ex patrimonio Chriſti deperduntur ac negliguntur.

2. Hinc nos, pro Paſtoralis noſtri muneris obligatione, hujusmodi incommodis obviare volentes, ſtatuimus Archivum Epiſcopale in noſtra Cathedrali Eccleſia Oſnabrugenſi, vel alio loco commodo, a nobis deſignando, erigendum eſſe; ac volumus, ut ſinguli Parochi, ac Beneficiati intra ſex menſes, a publicatione hujus noſtræ Synodi, vocatis iis, quorum intereſt, Inventarium omnium & ſingulorum bonorum tam mobilium quam immobilium, jurium, actionum, annuorum cenſuum, jurisdictionum, privilegiorum, ac ſcripturarum, debitorum & aliorum quorumcunque ad ipſas Parochias, ſeu Beneficia pertinentium, cum eorum confinis & plena deſcriptione per publicam perſonam, in præſentia duorum ſaltem teſtium, confici procurent, ac nobis aut noſtro in Spiritualibus Vicario tradant, in Archivo illo publico recondendum.

3. Repertorii hujus duo exempla in forma Authentica per eandem publicam perſonam conſcribantur; quorum alterum apud Parochialem ſeu aliam Eccleſiam, in Archivo, ſeu in loco alio, bene munito & cuſtodito, qui duabus, aut tribus differentibus clavibus aperiatur, quarum unam Parochus, alias Proviſores templi, vel, cum Diœceſis noſtra in regiunculas ſuas & Decanatus Rurales diviſa fuerit, Decanus Ruralis illius Capituli habeat, alterum exemplum in dicto Archivo Epiſcopali ad hoc deputato conſervetur: ſingulis autem decenniis Inventarium illud renovari volumus.

4. Idem faciant, & hujusmodi Inventaria conſcribant, Capitula omnia, & Collegiatarum Eccleſiarum, Hoſpitalium, ac quorumcunque piorum locorum gubernatores, ſeu adminiſtratores; & alii, quicunque Beneficia Eccleſiaſtica quæcunque, cum cura vel ſine cura, quocunque nomine nuncupentur, obtinent, intra annum a publicatione hujus Synodi, & alterum exemplum in communi ſuo Archivo retineant, alterum in Archivo Epiſcopali aſſervandum tradant. Contra negligentes hac in parte pœna arbitraria procedemus.

5. Nullus autem Paſtorum unquam in Paſtoratu ſuo inſtituatur, quin omnium bonorum mobilium, in domo Paſtorali inventorum, ſimiliter calicum, paramentorum, librorum, & quorumcunque inſtrumentorum Eccleſiaſticorum Inventarium, intra 14. dies, nobis aut Vicario noſtro in Spiritualibus, exhibeat, ſimul cum deſignatione, ſi quid in ædibus Paſtoralibus corruptum, deſtructum, demolitum, aut deperditum fuerit, ſub pœna 20. Aureorum irremiſſibiliter ſolvendorum.

Cap. XVII. De Examinatoribus.

Quæ de examine Ordinandorum, ac præcipue ad curam animarum ex Concilio Tridentino, a Prædeceſſore noſtro ſalubriter ſunt ſtatuta, debite obſervari volumus; ac propterea diligenter noſtro Vicario & Examinatoribus commendamus, ne quenquam ad curam animarum exercendam admittant, niſi quem ætate, moribus, doctrina, prudentia & aliis rebus ad vacantem Eccleſiam gubernandam oportunis, idoneum judicaverint. Similiter ſtricte prohibemus, ne quiſpiam in Paſtorales functiones ſeſe ingerat, niſi prævio examine & approbatione licentiam in ſcriptis a noſtro Vicario obtinuerit.

Nolumus ullum poſthac, cujuscunque ſtatus ad Ordines & Beneficia, maxime curata, ſine hujusmodi examine admitti; Proviſiones autem, collationes, inſtitutiones, inveſtituras, aliter factas, nullius roboris declarantes.

Deputamus autem examinatores, cum Vicario noſtro in ſpiritualibus generali.

Præpoſitum & Decanum Cathedralis noſtræ Eccleſiæ.

P. Priorem Prædicatorum.

P. Gvardianum Franciſcanorum de Obſervantia.

P. Rectorem Societatis Jeſu.

Concionatorem noſtræ Eccleſiæ Cathedralis, cum tribus aliis, doctrina & bonis moribus præditis, ex Clero noſtræ civitatis a nobis nominandis.

Cap. XVIII. Judices delegatos Cauſarum Apoſtolicarum nominamus.

Præpoſitum Cathedralis Eccleſiæ.

Decanum Cathedralis Eccleſiæ.

Decanum Collegiatæ Eccleſiæ S. Joannis Baptiſtæ.

Judicem ordinarium ſeu Officialem noſtrum.

Et unum de Clero noſtro Secundario civitatis noſtræ, a nobis nominandum.

Cap. XIX. De Cenſore Librorum.

Cum a nobis, parte I. cap. XI. ſtatutum ſit, ne quiſpiam poſthac libros vetitos, aut alios ſuſpectos, imprimat, invehat, vendat &c. Hinc deputabimus unum, vel plures Librorum cenſores de Clero noſtro, ſine quorum conſenſu & cenſura nemo librum ullum imprimat, vendat, aut in noſtram Diœceſin invehat; quorum officium quoque erit, Typographias & Officinas librorum viſitare, libros vetitos confiſcare, & alia, ſecundum rationem officii illius, perſolvere & perficere.

Cap. XX. De Pœnitentiario.

In pœnitentiarium publicum in noſtra Cathedrali Eccleſia conſtituimus quendam ex Patribus S. Franciſci Fratrum Minorum de Obſervantia; ex quibus ſucceſſive alium qualificatum nominabimus.

PARS TERTIA.

Cap. I.

De Regularibus & perſonis religioſis.

QUanti interſit Reipublicæ Chriſtianæ, ac cujuslibet Provinciæ, civitatis, ac com-

munitatis, in ſinu ſuo fovere Regulares & religioſas perſonas, quæ, peculiari modo a mundi vanitate ſeparatæ, tribus ſacræ ac religioſæ vitæ votis ſubſtantialibus, caſtitatis, paupertatis, & obedientiæ, ſeſe DEO adſtringunt, & noctes diesque in mortificationis, placationisque operibus, contemplationibus divinis, & precibus, continuas quaſi pro cætero populo excubias agunt, Deique iram, infinitis eorum, qui de mundo ſunt, & ſecularia deſideria ſequuntur, peccatis provocatam, ſedare & placare contendunt, omnes facile intelligere poſſunt, qui altiori conſideratione expendunt, quanta ex piis eorum exercitationibus ac vita religioſa, commoda atque emolumenta in Rempublicam redundant, cum, pro paucorum, aut etiam unius, aut alterius innocentia & vitæ integritate, ſeſe Deus communitati etiam integræ ac populoſæ parciturum promiſerit. Hinc uti optandum eſt, ut plurimi hujus inſtituti ſancti ac Religioſi in Republica & Diœceſi noſtra alantur, ſic illis connitendum eſt, ut dignos ac ſperatos fructus altioris iſtius vitæ, ad populi ædificationem, divinæ vindictæ mitigationem, ac publicam ſalutem, pacem ac proſperitatem proferant.

2. Volumus itaque, ut, quicquid in Monaſteriis & Religioſis domibus, vel ſocordia hominum, vel injuria præcedentium temporum, vel ſenio quodam, & torpore antiquorum Ordinum irrepſit, ac deformatum eſt, id, magno ſtudio & fervore ſpiritus reſumpto, renovetur, ac in priſtinum gradum reponatur.

3. Religioſæ vero vitæ diſciplina tunc recte reſtituetur, ſi, qua ratione quibusque factis illa primum conſtituta, diuque conſervata eſt, eadem etiam in reſtitutione & reformatione adhibeantur.

4. Conſtituta vero & conſervata eſt diligenti & accurata Regularum & conſtitutionum, & trium præſertim ſubſtantialium votorum obſervatione; atque adeo ſimili modo erigetur & reſtituetur, ubi collapſa eſt. Nihil enim, niſi ad regulam, recte fit.

5. Imprimis autem curandum eſt religioſis, ut continentiam ac caſtimoniam colant, ejusque conſervandæ media ſedulo amplectantur. Quod tunc maxime fiet, ſi, fuga ſeculi ac ſecularium negotiorum, evitent ſcopulos illos, in quos multi caute non ambulantes ac nimium ſibi præfidentes, impegerunt.

6. Ab omni itaque prohibito aſpectu, colloquio, conſuetudine, ac familiaritate diſparis ſexus abſtineant; fœminæ omnes ab ambitu, refectorio, dormitorio, & aliis ſecretioribus locis Monaſterii, arceantur. Extra clauſuram & loca conventualia, ſi quæ fœminæ ex neceſſitate ad colloquium ſint admittendæ, honeſtatis tamen ubique ratio habeatur.

7. Ad conſervationem vero caſtitatis valent cætera communia fere omnibus ordinibus religioſa inſtituta, ſancta ſobrietas, virtutum omnium aut parens, aut ſoror, mortificationis quotidianæ, in jejuniis, vigiliis, ſilentio, cultus aſperitate, ocii fuga, ac corporali fatigatione; ad quæ ſi ſacra lectio, ſancta meditatio, orationis frequentia, accedant, tutum facile conſtituent Religioſum ab omni turpitudine actus & delectationis carnalis.

8. Si quis vero in his præſtitam Deo fidem irritam faciat, ac ſibi fœdam quidem ſacrilegii notam inurat, Ordini vero ſuo turpem incontinentiæ labem aſpergat; ſecundum ſtatuta, Regulam ac Canonicas ſanctiones graviter puniatur, & ad aliud Monaſterium (acta tamen prius ſalutari pœnitentia in loco delicti) ablegetur, nec niſi ex ſpeciali noſtra licentia in Diœceſi noſtra morari poſſit.

9. Religioſa paupertas exigit a Chriſti diſciplinis & veræ religionis ſectatoribus, ut affectum amoremque omnem a terrenis rebus divertant, & ad cœleſtia transferant. Ut autem voluntaria ſit paupertas, non ſufficit, ut voto libero ſit confirmata, & tamdiu contenta, quamdiu omnia, quæ ſunt neceſſaria, affatim ſubminiſtrantur; ſed & ipſa penuria neceſſaria, aut quæ facile evitari non poteſt, & quæ ex illa ſequuntur moleſtiæ & incommoda, voluntati tam ingrata eſſe non debent, ut linguam in murmur aut contradictionem reſolvant, aut ad alias ſolicitudinum improbas cogitationes auſusque convertant.

10. Prælatis vero ac quibuscunque ſuperioribus Monaſteriorum ſerio injungimus, ut, pro neceſſitate ac Monaſterii facultatibus, juxta vocationis & regulæ ſuæ rationem neceſſaria in victu, potu, veſtitu, cæterisque vitæ ſubſidiis, decenter ac benigne ſubminiſtrent; ne ſordida ipſorum tenacitas paupertatis votum grave faciat.

11. Religioſis ſimiliter injungimus, ut, quæ ipſis religioſa ſobrietate præſtantur, magna animi gratitudine ſuſcipiant, &, ſi in omnibus appetitui non fiat ſatis, memores ſint promiſſæ paupertatis; ad quam ſpectat, quod de ſe dicit Apoſtolus; Ego didici, in quibus ſum, ſufficiens eſſe; ſcio enim humiliari, ſcio & abundare (ubique & in omnibus inſtitutus ſum) & ſatiari & eſurire, & abundare

dare & penuriam pati: omnia poſſum in eo, qui me confortat.

12. Eliminamus vero omne illud, quidquid in religioſis ſanctam paupertatem vitiat, aut, ut vocatur, proprietati anſam præbet, ſive penſiones vitales, annui reditus, mobilia vel immobilia bona, cujuscunque ſpeciei, aut quocunque titulo habeantur, ſed omnia ad communitatis participationem redacta, omnia ex eadem deprompta eſſe volumus, ut, quæ radix eſt omnis boni, charitas inter Fratres, ſimili modo ac forma viventes, facilius conſervetur, & radix malorum cupiditas extirpetur.

13. Communem quoque vitam, quantum ad victum & veſtitum attinet, ab omnibus religioſis obſervari volumus, ut ex eodem cellario & veſtiario neceſſitati eorum ſatisfiat, in eodem refectorio comedant, & eodem dormitorio requieſcant, nec quiſpiam ſibi aliquid operetur, ſed omnia in commune fiant, majori ſtudio & frequentiori alacritate, quam ſi ſinguli ſibi facerent propria.

14. Nullus in Monaſterio alio precioſius, aut alia forma veſtiatur; nec quiſpiam veſtibus populo placere ſtudeat, ſed moribus; & ſive Superior, ſive ſubditus, domi forisque habitum ac tonſuram profeſſioni ſuæ convenientem gerat,

15. Omnis pecunia, vel res, quam religioſus qualibet occaſione, donatione, labore, induſtria, aut quocunque modo acquirere poteſt, Superiori tradatur, & in commune peculium conferatur; ne contingat illa deteſtanda perverſitas, ut alius, qui conſanguineos in ſeculo divites habet, abundet, alius vero, qui Deo derelictus eſt, neceſſitatem patiatur.

16. Ad hujus vitii extirpationem quoque pertinet, ut prudenti Superiorum conſilio in religioſis illa ſubtrahantur, quæ non raro cum affectu & ſpecie proprietatis retinentur; qualia ſunt cochlearia & alia inſtrumenta argentea, cultri elegantius elaborati, ſudoriola acupicta, & ſimilia, quæ interdum etiam ſub pietatis ſpecie detinentur, & quamvis exigua videantur, affectum tamen inordinatiſſime detinent. Indignum enim eſt, ut, qui toti mundo ſeſe renunciaſſe profitetur, minimis rebus adhæreſcat.

18. Obedientiam cum religioſi omnes profiteantur, eam Præpoſitis ſuis exhibeant ex animo, tanquam DEO ſervientes, imitatores facti iſtius, qui obediens fuit usque ad mortem, ſubmota omni murmuratione & contradictione, cujus obedientiæ ſolida ſanctaque ſint exercitia, præſertim in Novitiis, dum illi ſpecimen futuræ vitæ ſuæ anno probationis exhibent; ut hujus virtutis exercitatio faciliorem ſuavioremque illis reddat vitam poſteram, ſuperioribus rectionem & curam.

19. In ſuſcipiendis Novitiis omnis pactio Simoniaca vitetur; nec ante Profeſſionem, excepto victu & veſtitu, quicquam detur, ut libertas diſcedendi non arctetur. Nemo ante annum decimum ſextum ætatis expletum & poſt integrum probationis annum exactum, ad profeſſionem admittatur; nemo ad alicujus religionis Profeſſionem emittendam, vi, metu, dolove inducatur. In ſuſceptione religioſorum non affectibus humanis res agatur, neve divitiæ, natales, & ſimilia ſpectentur; ſed ſolum purus Dei honor, & animarum ſalus quæratur. In receptione nulla, in Profeſſione ac primitiarum oblatione, vel celebratione ſobria ac moderata convivia ſint, quæ magis referant ſpeciem lætantium ac exultantium in Domino ob peccatoris converſionem, quam inanem mundi vanitatem aut applauſum.

20. In Monaſteriis, quorum Capitula, ſeu Congregationes, ſingulares Novitiatus non habent, locus aliquis pro Novitiis ſeparetur; iisque deputetur vir religioſus, pius, prudens, doctus, ac diſcretor ſpirituum, qui uniuscujusque mores, affectus, animi motus & propenſiones diligenter exquirere, & iis remedium oportunum adhibere poſſit.

21. Ad officia divina, tam diurna, quam nocturna, omnes ſine diſtinctione (niſi quos procuratio rerum extetiorum Monaſterii interdum excuſat) eo diligentius conveniant, quo perſpectius habent, id ipſum omnibus ſecundum ſtatum, Regulas, Conſtitutiones, Fundationes, ac laudabiles conſuetudines, magna pietate ac diligentia præſtandum eſſe; ac, cum in locis omnibus, tum vel maxime in Choro, præſentem Deum agnoſcant & revereantur omni qua poſſunt interna pietate, & externa reverentia morumque gravitate. Nihil ibi fiat, quod a Domo Domini, quam decet ſanctitudo in longitudinem dierum, ſit alienum.

22. In expiatione conſcientiarum, & humili peccatorum confeſſione, ac SS. Euchariſtiæ frequentatione, id fiat, quod in Religioſis deſiderata vitæ integritas, & cujusque ordinis Regulæ & probatæ conſuetudines requirunt.

23. Capitula, quæ vocant culparum, ad diſciplinæ conſervationem inſtituta, diligenter frequenterque habeantur. In quibus non ſolum vitia ſevere corrigantur, ſed etiam virtutum ſtudium & diſciplinæ amor exci-

excitetur, fervor Spiritus foveatur, languor & lentitudo in progreſſu vitæ ſpiritualis excutiatur: vita enim religioſi, ſi langvida eſt, ſi in virtute non proficit, ſed ad libertatem carnis aſpirat, ruinæ proxima eſt. In his capitulis, ad amuſſim regulæ & conſtitutionum, vita cujusque examinetur & exigatur, & iis Superiores, quibus de his maxima cura incumbit, ſemper intereſſe ſtudeant.

24. Regulares Prælati, præſertim non mendicantes, ſuos fratres non facile nec absque rationabili & magna cauſa ex Monaſteriis dimittant, vagabundos vero & Apoſtatas diligenter inquirant, & ad Monaſteria ſua reducant, &, tam in receptione, quam pœnarum impoſitione, ita manſuetudinem cum rigore juſtitiæ temperent, ut nec diſciplinam ſine miſericordia, nec miſericordiam ſine diſciplina reliquiſſe videantur.

25. Nolumus etiam, ut religioſis ſub quocunque Prætextu, parentes, conſanguineos, amicos, affines inviſendi & ad prandia ipſorum, multo minus ad nuptias, dedicationes, baptiſmalia, aut ſimilia convivia, accedendi licentia a ſuperioribus detur, ac ſub hujusmodi prætextu geregrinationes ac profectiones ſuſcipiantur.

26. Cum vero Religioſis interdum ex neceſſitate Monaſterii proficiſcendum eſt, omnibus iis, quibuscum verſantur, modeſtiæ religioſæ & bonorum operum præbeant exemplum; tabernas, niſi præciſa neceſſitate, in via non frequentent, &, expedito eo, propter quod emiſſi ſunt, quam citiſſime ad Monaſterium redeant.

27. Cum vero periculoſiſſime peccetur, ſi indignis prælatio aliorum deferatur, eaque res affectibus ſiniſtris, non judicio recto ſinceraque intentione agatur; ſi enim, qui ſuis affectibus, dediti ſunt, conſentientem ſibi ſuperiorem eligant, actum eſſe de omni diſciplina & reformationis ſtudio, tot inſignes deformationes & ruinæ Monaſteriorum teſtantur: Hinc Superiores & Viſitatores, aut Commiſſarios eorum Ordinum, qui in Diœceſi noſtra ſunt, graviter monemus & in Domino obteſtamur, ut in hoc negotio cauti ac diligentes ſint, ne noſtram a Canonibus probatam curam & inſpectionem merito adhibere cogamur.

28. Qui Canonice electi fuerint Ordinum Superiores utriusque ſexus, & a nobis ex antiqua conſuetudine benedictionem, ſeu confirmationem expectare debent, non ante ſe adminiſtrationi ingerant, quam a nobis confirmationem obtinuerint, eamque intra menſem, exhibito nobis Electionis, ſeu poſtulationis publico inſtrumento, petere, ac ſolitum obedientiæ ac fidelitatis juramentum præſtare teneantur, alioquin ab adminiſtrationis officio & dignitatibus, ad quas aſſumpti fuerant, ſeſe noverint eſſe ſuſpenſos.

29. Conſtituti autem Monaſteriorum Prælati ac Præfecti illud ſciant, ſe ut SS. Patrum, quorum regulam profitentur, Succeſſores ac Vicarios, obligatos eſſe ad reddendam rationem pro ſingulis ſibi commiſſis; a quibus amari magis apperant quam timeri. Meminerint quoque, ſe bonorum ac fructuum Monaſteriorum non Dominos eſſe, ſed diſpenſatores tantum, nec ſe pro arbitrio & voluntate ſua, ſed ſecundum intentionem piorum fundatorum & Eccleſiæ, pro neceſſitate & utilitate Monaſterii ac fratrum ſuorum diſpenſare debere.

30. Caveant itaque diligenter, ne ſumptibus neceſſariis Monaſteria onerent, in conviviis ſplendidis, ſumptuoſis ædificiis, ſuperfluo famulatu, equorum numero, donationibus in propinquos, aut aliis ſuperfluitatibus, & demum nihil admittant in ſe, vel in ſuis religioſis, quod profeſſæ paupertati ſit contrarium.

31. Hoſpitalitas ea exerceatur, quæ non luxuriem & infrugalitatem ſapiat, ſed religioſam ſobrietatem & moderationem, ſi hoſpites neceſſario ſuſcipiendi ſint, quod aliter non fiat, quam cum religioſi ac pauperes, honeſti ac neceſſarii amici, aut alii, qui iter juſta de cauſa iſthac faciunt, aut negotiorum in Monaſterii utilitatem tractandorum gratia accedunt; omnia modeſte & frugaliter exhibeantur; abſit crapula, ebrietas, invitatio ad æquales hauſtus, ſermo ſcurrilis & inutilis, & quicquid demum religioſæ modeſtiæ repugnat. Ii vero, qui non niſi Sympoſiorum, ſuperfluæ viſitationis, & ſui cauſa, cum damno Monaſterii accedunt, ſpeciali hoc noſtro mandato excludantur.

32. Officialium inferiorum, qui poſt Prælatum ſunt, electio non ex gratia & affectu, ſed ex dignitate & aptitudine perſonarum fiat, qui vero ad hujusmodi officia deputati ſunt, & rerum exteriorum adminiſtrationem habent, de rebus ſibi commiſſis, ſecundum Conſtitutiones & conſuetudines Ordinis, ac quoties id Superiori viſum fuerit, rationem reddant; & dum aliis ex charitate ſervire coguntur, id ſatagant, ne exteriorum ſollicitudine, interioris hominis jacturam faciant, ſed Mariæ pietatem cum ſollicitudine & officio Marthæ conjungant, & ſæpius ad cellæ quietem ſeſe conferant, nihil vero committant, quod vel immodeſtiam, elationem in officio, ſtudium proprii commodi, vel ſimile quid ſapiat; quod ſi a Superiore animadvertatur, ad cellæ quietem & ſuæ ſalutis curam relegentur.

33. Regulares, ſive in ipſis Monaſteriis quibus cura animarum eſt annexa, ſive extra illa, Parochiæ præficiantur, Sacramenta non adminiſtrent, nec curam animarum quocunque modo exerceant, niſi prævio examine a nobis, aut Vicario noſtro approbati ſint. In iis vero, quæ ad dictam curam & Sacramentorum adminiſtrationem pertinent, Jurisdictioni, Viſitationi, & correctioni noſtræ ſint ſubjecti.

34. Nihil hoc ſeculo tam ornat religioſum, quam cum pietate conjuncta doctrina; quæ inter ſectariorum verſutias & obtrectationes maxime eſt neceſſaria. Itaque poſt ea, quæ a Concilio Tridentino de Sacræ Scripturæ lectione ſapientiſſime præſcribuntur, cum ſtudium Theologicum publicas exercitationes requirat, nosque jam in civitate noſtra Oſnabrugenſi, cum Seminario noſtro, Theologici ſtudii principium fecerimus: Hortamur Superiores Religioſorum, ut juniores Fratres omnes, maxime qui bonæ ſunt indolis, ac in ſuis Monaſteriis in literis ſufficienter eruditi non poſſunt, vel ad civitatem noſtram Oſnabrugenſem, vel ad vicinam Monaſterienſem, aut Paderbornenſem Univerſitatem, ſtudiorum gratia, dimittant, & in Monaſterio, vel Collegio aliquo collocent, ubi, cum acceſſione doctrinæ, Monaſticæ diſciplinæ jacturam nullam faciant.

35. Huc etiam ſpectat, ut Bibliothecæ in Monaſteriis inſtituantur, reſtaurentur, conſerventur, augeantur, & repurgentur a libris vetitis, maxime Hæreticorum.

36. Temporis pretium cum infinitum ſit, maximeque conveniant, ut Religioſis iſtius certa conſtet ratio; cupimus omnino, ut, quod tempus a divino officio ſupereſt, in ſolidis pietatis exercitiis, ſacris meditationibus, orationibus, lectione ſacrorum Librorum, & ſimilibus ſanctis exercitationibus, traducatur, ad quod multum valeret accurata temporis & occupationum diſtributio, mane facta, ac meridiana veſpertinaque rationis repoſtulatio, & obſervatio diligens negligentiarum & humanorum lapſuum, renovatio propoſitorum, ac cura diligens particularis Examinis. Hoc ſi a Religioſis cum ipſo tyrocinio, inchoaretur, ſuavem iis vitam Religioſam redderet, magisque ſtatui ac vocationi ſuæ facerent ſatis.

37. Demum, ea omnia, quæ a Canonibus, Concilio Tridentino, & aliis etiam locis hujus Synodi, conſtituta ſunt, & Regulares concernunt, ea omnia Monaſteriorum Superioribus & Regularibus quibuscunque commendatiſſima eſſe cupimus.

Cap. II. De Sanctimonialibus.

1. Sanctimonialium eadem eſt cum Monachis obligatio, in conſervandis votis ſubſtantialibus, per quæ Deo devotæ ſunt atque obſtrictæ, unde ad hujusmodi obſervationem eas diligenter adhortamur.

2. In primis vero, quoniam Chriſti ſponſæ ſunt, cui virginitatem ſuam conſecrarunt, omni cura illis advigilandum eſt, ut, ſicuti virgines decet, caſtæ ſint corpore & ſpiritu, fidem ac integritatem ſuam, Deo dedicatam, corde, ore, & opere conſervent.

3. Proinde omnia hujus caſtitatis conſervandæ media & adminicula, jejunia, orationes, meditationes, ſilentium, ſolitudinem, laborem manuum, ac alias carnis mortificationes, ultro amplectantur, vana vero & mundana colloquia, præſertim cum viris, particulares & ſuſpectas familiaritates cum quibusdam perſonis etiam Eccleſiaſticis & Religioſis, & quæ ſunt ſimilia malorum irritamenta, omnino fugiant.

4. Quoniam vero præcedentibus annis, quibus multa contigerunt, puritati religioſæ vitæ adverſa, interdum etiam moniales, laxatis libertatis habenis, & virginali verecundia ſepoſita, licentius Monaſteriis egreſſæ, & ad convivia, nuptias, primitias, dedicationes, viſitationes parentum & amicorum, proceſſiſſe dicuntur; hujusmodi ſimiles omnes abuſus hac noſtra conſtitutione abominamur, & ſublatos eſſe volumus; graviter tam in contra facientes, quam earum Superiores, ſi quid ab ipſis, remiſſione negligentia, aut indulgentia, peccatum fuerit, animadverſuri.

5. Carent iam proprii, usque ad paupertatis faſtigium ſanctimoniales ament & colant; nulla ſibi proprium aliquid dicat, aut ſervet, ſed omnia in Præfectæ poteſtate conſtituta ſint.

6. Quicquid Monialis hæreditate, donatione, vel alia quavis juſta cauſa acquirit, id omne in communem Monaſterii uſum redigatur; nihilque muneris aut donarii, ſive a Clericis, ſive a Secularibus capiat, nihil viciſſim det, etiam devotionis aut religionis cauſa, ſine Præfectæ præſcitu & conſenſu.

7. Cenſus vitales, ancillas, catellos, gallinas, columbas, aves, aut ſimilia, nulla monialis habeat, ſub pœna proprietatis.

8. Ad faciliorem ſuavioremque paupertatis, ſeu carentiæ proprii, tolerantiam, curetur, ut exquiſita illa & religioſæ vitæ communis ratio & uſus in Monaſteriis ſtudioſe introducatur & conſervetur, quoad cibum, potum, veſtitum, cæteraque neceſſaria; ne ſub prætextu neceſſitatis, ſancta paupertas violetur, ideoque nec plures moniales aſſumantur, quam ex reditibus Monaſterii ali poſſint.

9. Veſtitus ſit ſimplex, & Ordini conveniens; nihil quod mundi ſuperfluitatem aut vanitatem ſapiat. Si quid ex præcedentibus annis curioſæ vanitatis & deformationis in veſtitu religioſo relictum ſit, id, cura Superiorum Viſitatorum ac Commiſſariorum, tollatur, ſub pœna nobis arbitraria, ſi hic indiligentia, aut diſſimulatio appareat.

10. Ut etiam omnis proprietatis occaſio in hoc genere tollatur, Præfectæ ac Confeſſarii monialibus perſuadeant, ut veſtes omnes laneæ, lineæ, pelliceæ, aut cujuscunque generis in uno loco aſſerventur, duoque ex monialibus deputentur, quæ purgandis, excutiendis, ſarciendisque veſtibus ſint conſtitutæ; quæ etiam ſororibus in ſingulas ſeptimanas, & prout uſus poſtulabit, eas diſtribuant: nulla vero monialis veſtes apud ſe habeat, præter eas, quæ ad uſum præſentem ſunt neceſſaria. In hunc autem uſum in quolibet Monaſterio locus communis veſtium conſtituatur.

11. Moniales nihil clavibus obſervatum, in ſcriniis, ciſtis, aut alibi habeant; ſi quid tale fuerit, a Præfecta illico auferatur, quæ etiam, una cum diſcretis ſeu Senioribus Conſilii ſororibus, ſingulis annis bis aut ter ſingularum monialium ſupellectilem diligenter inquirat ac ſcrutetur, ne ulla quicquam proprii habeat, aut amplius quam ad uſum ei fuerit conceſſum.

12. Cibum omnes ſimul capiant in uno refectorio; ad campanæ ſonum omnes conveniant ad benedictionem menſæ; deinde ordine diſcumbentes, non prius diſcedant quam Deo gratiæ actæ fuerint. Ad menſam quotidie ſpiritualis aliquis liber legatur, qui ad pietatem accendat, omnibus cum ſilentio & attentione audientibus, ut una cum corpore mens reficiatur.

13. Dormitorium idem omnibus ſit; ſingulæ in ſingulis lectis ſeparatim dormiant & in ſingulis cellis, ſi tanta ſit cellarum copia, ut omnes capere poſſint. Cellæ vero, vel apertæ ſint, vel ita clauſæ ut tamen communi clave a Præfecta reſerari poſſint. Dormitorium vero noctu ſit clauſum, clave penes Præfectam exiſtente.

14. Communis ille curationis ægrotantium locus, quem Infirmarium vocant, ubi adhuc ædificatus non eſt, quam citiſſime conſtituatur, extra ejus loci fines moniales ægrotantes non cubent, charitas erga valetudine afflictas cum primis exerceatur, & convenientes cibi, medicamenta aliaque neceſſaria, ſecundum Monaſterii facultates ſuppeditentur.

15. Præfectæ Monaſterii, moniales omnes reverentiam & obedientiam præſtent, quemadmodum earum promiſſio poſtulat. Quæ vero ejus juſſu neglexerit, aut ſuperbe ac contumelioſe reſponderit, aut pœnitentiam ſibi injunctam præſtare noluerit, aut Præfectam, tergiverſando, defendendo impedierit, quo minus illas, quæ aliquid commiſerint, reprehendat, aut caſtiget, pro modo delicti & inobedientiæ gravius puniatur, humi proſtratione, veli privatione, flagellatione, cibi ſubtractione, carceris incluſione, & ſimilibus religioſæ caſtigationis modis.

16. Cum Sanctimoniales eo fine e terra & cognatione egreſſæ ſint, ut peculiari modo Deo ſerviant, eundemque ſacrificio laudis honorent, ac pro populi peccatis deprecentur: hinc valde convenit, ut in ipſius laudibus & honore aſſiduæ ſint, diu noctuque chorum frequentent, preces ſuas horarias ac ſacra officia, ex communi Eccleſiæ & Ordinis inſtituto, corde & ore perficiant, quibus omnes ſine exceptione intereſſe ſtudebunt, niſi quas officii ratio, & juſti impedimenti excuſatio, Præfectæ judicio exemerit.

17. Singulæ autem in ipſo ſtatim initio divinorum officiorum adſunt, in congruenti ſuo habitu propriisque locis, & usque in finem perſeverent, niſi, juſta aliqua neceſſitate exigente, Præfecta, vel quæ ejus vicem gerit, diſceſſus veniam dederit.

18. Cantum Ordini ac tempori convenientem adhibebunt, cum tractu &, debita moderatione, ut voci mens concordet, & divina Majeſtas digne laudetur.

19. Et, quoniam ſacra meditatio plurimum mentem afficit, ac in Deum convertit, piisque in hac vita magnum adfert ſolatium & fructum; ideo conandum eſt, ut ſacrarum meditationum uſus in Monaſteriis introducatur, &, præter horas Canonicas aliaque divina officia, tempus aliquod commodum deputetur, quod in unum quotidie in choro univerſæ convenientes, ſaltem per horam mentali orationi vacent, ſemihora ſcilicet poſt matutinum & Completorium. Poterunt vero hujusmodi ſacris meditationibus ſervire myſteria vitæ & Paſſionis Chriſti & & Redemptionis noſtræ, conſideratio beneficiorum Dei, generalium & particularium, quatuor noviſſimorum, ſtatus & vocationis, & vitæ Sanctorum, &c. aliaque hujusmodi, quæ ad Dei gloriam, propriam proximorumque ſalutem pertineant.

20. Ad promovendam in monialibus pietatem, conſervandamque corporis & animæ puritatam, plurimum confert divinorum Sacramentorum, Pœnitentiæ & Euchariſtiæ frequentatio. Quamobrem monemus diligenter moniales omnes, ut ſecundum Concilii Tridentini conſtitutionem, ſemel ſaltem ſingulis menſibus, nec non celebrioribus Chriſti Domini & Deiparæ Virg. feſtivitatibus, aliisque ab Ordine & Conſtitutionibus præſcriptis diebus, peccatorum Confeſſionem faciant, & ſacroſanctam Euchariſtiam ſuſcipiant, ut eo ſe ſalutari præſidio muniant, ad omnes oppugnationes dæmonis fortiter ſuperandas.

21. Ut autem afflictis quarundam conſcientiis conſulatur, præter ordinarium Confeſſorem, alius extraordinarius Confeſſarius iisdem bis aut ter in anno, a nobis approbatus, offeratur.

22. Quæ de Abbatiſſæ, Prioriſſæ, Magiſtræ, aut Præfectæ, quocunque nomine appelletur, electione, ut ſcilicet ætatis ac profeſſionis annos habeat, a Concilio Tridentino deſignatos, ac cæteras qualitates requiſitas; quantum fieri poteſt, omni modo obſervari volumus.

23. Hæc non ambitu, conſpiratione, colluſione, aut alio modo conſtituatur, ſed, collectis ſingularum, Dei gloriam & communem Monaſterii utilitatem præ oculis habentium ſecretis votis, eligatur, quæ omni ſiniſtro affectu remoto, ad id magis digna & idonea judicata fuerit.

24. Præfecta Monaſterii, tanquam communis omnium Monialium Mater, ea ſibi omnia quam diligentiſſime commendata habeat, quæ ad ipſarum corporis & animæ ſalutem ſpectant. Cum primis vero eas admoneat, ut puræ ſint corde & corpore, perfectionem ſectentur pacem & tranquillitatem conſervent; ſtudeat etiam, ut ſingulæ ſuo recte fungantur officio, & ut obedire libenter diſcant, refractarias vero & contumaces, ſecundum conſtitutiones Ordinis, & iis modis, quibus ſupra indicatum eſt, aliisque, coërceat.

25. Capitulum culparum ſingulis ſeptimanis habeat, in eoque graviter & ſine contentione corrigat ea, quæ unaquæque monialis in ſui officii munere neglexerit; quorum veniam ipſæ ſponte, ac humiliter coram omnibus petant; curetque Præfecta, ut Pœnitentiæ ac mortificationes adhibeantur, quæ ex inſtituto ipſarum traditæ ſunt, ad profectum in humilitate, ac ſui contemptu, obedientia, aliisque virtutibus religioſis faciendum.

26. Religioſi etiam ſilentii ſingularem curam habeat, ne ſuperfluis vanisque colloquiis a monialibus tempus inſumatur, neve quispiam extraneus ad colloquendum facile cum monialibus admittatur, aut Monaſterium abſurdis & inanibus rumoribus compleatur.

27. Volumus vero, ut ſilentii obſervatio diebus ſacris diligenter cuſtodiatur. Idcirco, quibus diebus ſacra Euchariſtia ſumitur, item feſtis diebus, tempore Adventus & Quadrageſimæ, & in Vigiliis Sanctorum, & ſub divino officio, moniales cum extraneis ne loquantur, magna neceſſitatis cauſa excepta.

28. In negotiis gravioribus, Præfecta nihil decernat, niſi ſcientibus & conſentientibus majori ex parte Senioribus Conſilii Sororibus. Quæ vero majoris ſunt momenti, ad conſultationem totius Capituli referantur; idque ratum ſit, quod majori & ſaniori monialium parti placuerit.

29. In quibus Monaſteriis ſanctimonialium, labor manuum in communi officina jam in uſu eſt, diligenter conſervetur; in aliis locus aliquis ſingularis deputetur, in quo operibus elaborandis moniales diligenter exerceantur; ſitque una laboris magiſtra, quæ illa, quæ elaboranda ſunt, recipiat, diſtribuat; laborum vero pretia ac mercedes Præfecta accipiat, ne quæpiam alia in hujusmodi curam ſeſe ingerat.

30. Novitiarum quoque curam una ſola magiſtra ad hoc conſtituta, in loco, ſi fieri poteſt, ſeparato habeat; quæ Novitias in timore & cultu DEI & obſervatione Ordinis erudiat, easque aſſiduis monitionibus, vitæque exemplo, ad religioſæ vitæ diſciplinam & perfectionem formet, ut, DEO adjutore, perfectæ ipſius ancillæ poſſint evadere.

31. In Novitiatum nulla recipiatur ſine habitu regulari; ad habitum nulla niſi duodecim annis major; ad profeſſionem vero non niſi poſt annum 16. ætatis & integrum probationis completum, & poſtquam nos vel Vicarius noſter, aut aliquis ad id a nobis deputatus, Virginis voluntatem diligenter de libertate profeſſionis exploraverit, teneaturque præfecta, inſtante profeſſionis tempore, nos aut noſtrum Vicarium, menſem ante, de futura profeſſione certiorem reddere.

32. Puella

32. Puella, poſtquam ſemel Novitiarum habitum induerit, Monaſterio exire non poſſit; niſi forſan, nondum profeſſam, pœniteret Monaſterium introiiſſe. Si vero ſemel exierit, nulla in poſterum rédeundi facultas facile concedatur.

33. In receptionibus puellarum ac illicitis pactionibus & contractibus abſtineatur; nec ante Profeſſionem quicquam Monaſterio detur, præter id, quod ad victum & veſtitum ejus, quoad in novitiatu fuerit, neceſſarium eſt.

34. Incluſionem monialium, tanquam, hoc ſeculo nequam, præcipuum conſervandæ pudicitiæ & integritatis Virginalis medium, maximopere Concilium Tridentinum, ac Summi Pontifices, Ordinariis locorum, etiam ſub obteſtatione divini judicii, & interminatione maledictionis æternæ, commendatam eſſe voluerunt; illamque rem tot conſtitutionibus & reſcriptis ſtabilierunt, ut moniales merito agnoſcere debeant, nullam nimiam diligentiam videri poſſe ad ejus theſauri cuſtodiam, cujus cauſa ipſæ mundo, parentibus, omnique rei ac ſpei in hoc ſeculo, valedixerunt, ac monaſteriis ſeſe incluſerunt. Placet autem ad evidentiorem intellectum ipſam Concilii ſanctionem hic ſubjungere.

Bonifacii Octavi conſtitutionem, quæ incipit: Periculoſo, renovans ſancta Synodus, univerſis Epiſcopis, ſub obteſtatione divini judicii & interminatione maledictionis æternæ, præcipit, ut in omnibus Monaſteriis ſibi ſubjectis, ordinaria, in aliis vero, Sedis Apoſtolicæ auctoritate, clauſuram Sanctimonialium, ubi violata fuerit, diligenter reſtitui, & ubi inviolata eſt conſervari maxime procurent, inobedienter atque contradictores, per Cenſuras Eccleſiaſticas aliasque pœnas, quacunque appellatione poſtpoſita, compeſcentes; invocato etiam ad hoc, ſi opus fuerit, auxilio brachii ſecularis. Quod auxilium ut præbeatur, omnes Chriſtianos Principes hortatur ſancta Synodus, & ſub Excommunicationis pœna, ipſo facto incurrenda, omnibus Magiſtratibus ſecularibus injungit. Nemini autem Sanctimonialium liceat poſt profeſſionem exire a Monaſterio, etiam ad breve tempus, quocunque prætextu, niſi ex aliqua legitima cauſa, ab Epiſcopo approbanda, indultis quibuscunque & privilegiis non obſtantibus. Ingredi autem intra ſepta Monaſterii nemini liceat, cujuscunque generis aut conditionis, ſexus vel ætatis fuerit, ſine Epiſcopi vel Superioris licentia, in ſcriptis obtenta; ſub excommunicationis pœna, ipſo facto incurrenda. Dare autem tantum Epiſcopus vel Superior licentiam debet in caſibus neceſſariis, neque alius ullo modo poſſit, etiam vigore cujuscunque facultatis, vel indulti, hactenus conceſſi, vel in poſterum concedendi.

35. Memores itaque ſalutis noſtræ, cupientesque a nobis avertere divinæ ultionis vindictam, præcipimus in virtute ſanctæ obedientiæ omnibus Sanctimonialium Monaſteriorum Superioribus Commiſſariis, ac Viſitatoribus, ut Monaſteria omnia monialium, ſibi ſubjecta, ad debitam clauſuram & communem vitæ rationem, relegata omni proprietatis ſpecie, quamprimum redigant.

36. Et, quamvis in Diœceſi noſtra Monaſteria Sanctimonialium omnia extra civitates & oppida, ruri & apertis fere locis ſita ſint, eam tamen rationem iniri volumus, in conſtituendis Januis, Feneſtris, Rotis, Cancellis, ingreſſu Monaſterii, & in omni forma ædificiorum, ut omnia ad accuratam formam incluſionis ſeu clauſuræ debitæ quam proxime accedant.

37. Januæ ſeptorum Monaſterii diu noctuque ſint clauſæ, duabus ſeris; quarum altera intus, altera foris claudatur, ac unam clavem habeat Præfecta, ſeu ex ejus commiſſione Janitrix ſenior, alteram Pater ſeu Confeſſarius. Non aperiantur vero januæ, niſi ex cauſis neceſſariis; & tunc moniales non audeant eo accedere, ut externum quidpiam adſpiciant, vel cum mare, aut fœmina colloquantur.

38. Extra caſus neceſſarios & in jure expreſſos non admittantur mares & fœminæ cujusvis generis intra ſepta Monaſterii, etiamſi monialibus inſerviant, nec ſinantur ibidem pernoctare, ſub pœna Excommunicationis; quibus aliæ pœnæ arbitrariæ addantur.

39. Animadvertimus quoque, puellas ſeculares interdum, educationis aliave cauſa in clauſuris Monaſteriorum commorari. Quæres cum aliquanto periculo non careat, volumus, ut poſthac nullæ hujusmodi puellæ in Monaſteria recipiantur, ſine expreſſa noſtra licentia, in ſcripto conceſſa, ac Superioris regularis, ſi ei ſubjectum fuerit Monaſterium.

40. Hujusmodi vero puellæ habitu incedant modeſto, nigri coloris, vel fuſco, non varii coloris, aut qui nimiam mundi vanitatem ſapiat, & advertatur, ne moribus, aut verbis moniales offendant.

41. Quod de Hoſpitalitate religioſorum ſtatu-

ſtatutum eſt cap. præcedente, hoc in monialibus multo magis obſervetur; caveturque, ne ſub ſpecie familiaritatis, viſitationis, & amicitiæ, hoſpites alii facile excipiantur, quam qui neceſſarii ſunt.

In cæteris, omnia conſtitutionibus Ordinum & SS. Concilii Tridentini Decretis relinquuntur; eaque ſtudioſe ſervanda Sanctimonialibus ac earum Præfectis & Superioribus ſerio commendantur.

Cap. III. De Sanctimonialium Superioribus, Viſitatoribus ac Confeſſariis.

Nihil æque conſervat religioſum ſtatum, & in eo viventes Deo conſecratas perſonas, quam frequens Superiorum inſpectio & viſitatio; quæ, præſertim teneras virgines, eo magis in ordine atque officio continet, quo illæ, ob ſexus fragilitatem, ampliori cura ac vigilantia ſuorum Superiorum indigent.

2. Superiores itaque Monialium (quos certe cupimus viros graves, prudentes, Conſtitutionum Ordinis ac Status Monaſterii intelligentes, zelo ac rerum ſpiritualium ſcientia prædictos,) Sanctimoniales, curæ ſuæ commiſſas, temporibus a Regula vel Conſtitutionibus definitis, ſerio ac ſollicite viſitent, ac, quæ corrigenda ac reformanda ſunt, in meliorem ſtatum reponant, dictumque ſibi ab Apoſtolo exiſtiment: Rogamus autem vos Fratres, corripite inquietos, conſolamini puſillanimes, patientes eſtote ad omnes.

3. Viſitationes ſuas prudenter inſtituant, & ante ipſam poſterioris viſitationis chartam perluſtrent, defectus examinent, qui emendandi præſcripti fuerint; & an emendatio debita ſubſecuta ſit, diligenter perquirant.

4. In ipſa autem Viſitatione hunc modum teneant, ut ſeorſim ſingulas de votis ſubſtantialibus, de Regula & Conſtitutionibus, & an illa bene obſerventur, conceptis ſecundum morem Ordinis aut præſentem neceſſitatem vel occaſionem interrogationibus percontentur.

5. Item de vita communi, de officio divino, de frequenti Communione, Confeſſione, & exercitiis ſpiritualibus, & quæ iſthuc ſecundum prudentiam ſuam ſpectare exiſtimaverint.

6. An clauſura, ſecundum præſcriptum Concilii Tridentini bene obſervetur? An ipſæ moniales extra Miniſterii ſepta ſe conferant? An permittatur viris, aut mulieribus ingredi ſepta, excepta cauſa inevitabilis neceſſitatis? An libellos prohibitos, picturas ſeculares, converſationem ſuſpectam cum aliis habeant? An permittatur eis accipere, vel dare Epiſtolas, quas non prius legerit Præfecta? An in colloquiis extraneis modus debitus ſervetur, & ſorores auſcultatrices ſemper adſint? An ad cancellos vel rotas convivia & compotationes fiant cum amicis & aliis?

7. De munuſculis, An modus excedatur?

8. Quibus exercitationibus ac laboribus poſt divinum officium tempus traducatur. Ubi attendendum, ne nimis ſtudioſæ ſint moniales iſtius artificioſæ exercitationis in acupictura, opere acuario, & ſimilibus, quæ magis decent ſeculares, quam religioſas.

9. An ſint inter eas conſpirationes ſeu, ut vocant, ligæ, & partes, diſſidia, rixæ, contentiones, obtrectationes, calumniæ, murmura, &c. Quæ harum cauſæ, primipilares, ſeu choragæ & incentrices; quæ omnino diligenter corrigendæ, & pax & conciliatio omni modo conſtituenda.

10. Item interrogentur de Officialibus.

11. De Abbatiſſa, Prioriſſa, Subprioriſſa, Magiſtra Novitiorum, Celleraria, &c. An legitimæ ſint conſtitutæ? An bene ſe gerant in officiis ſuis, quis in qualibet defectus? An res Monaſterii procedant, an in deterius vergant? ac cujus id culpa fiat, animadvertendum.

12. Novitiæ quomodo recipiantur & inſtituantur. Interrogentur quoque de Patre ſeu Confeſſario, An ſit vir gravis, integer, diſcretus, prudens, qui monialium conſcientias bene tractare norit? An quicquam in illo deſideretur? An is permittat, ut bis vel ter alius Confeſſarius per annum monialibus offeratur. Item de Concionatore, an bene ſuo muneri ſatisfaciat.

13. Et, ſi videatur, etiam de perſonis externis, oeconomo, ſcriba, & aliis de familia; ſi quispiam ex iis Monaſterio inutilis, ſcandaloſus aut periculoſus ſit.

14. Inquiſitione, ſeu examine perfecto, mature conſideratis & perpenſis omnibus depoſitionibus, Viſitatores chartam Viſitationis conficiant, & in domo capitulari ſecundum morem religioſum omnia peragant; ſtudeantque, ut quoad ejus fieri poteſt pax & tranquillitas in Monaſterio conſtituatur & relinquatur, divini officii, clauſuræ & votorum bona ratio habeatur.

15. Si quæ vero ſupra modum tentatæ ac perturbatæ & puſillanimes videantur, in iis ſedandis, & ad æqualitatem animi reducendis omnem modum adhibeant; atque etiam, ſi neceſſarium videatur, viros eruditos

tos & religioſos procurent, qui eos ſolentur, inſtruant, & tranquillitati ſuæ reſtituant. Caveant etiam, ne aliquæ, ſub ſpecie pietatis, apparitionum & viſionum, præſertim ſi melancholicæ, & validæ imaginationis ſint, a Maligno eludantur, aut decipiantur.

16. Qui Monaſteriis præſunt Abbates ac ſuperiores, magno cum delectu Confeſſarios ac Patres monialium conſtituant, viros pios, maturos, prudentes, doctos, ſenſualitatis & hujus ſeculi contemptores, ac tales qui anteactæ vitæ experimento oſtenderunt, ſe inter ſponſas Chriſti ſecure & cum fructu Spirituali converſari, easque non minus verbis & cohortationibus, quam vitæ exemplo, ad religioſam modeſtiam, humilitatem, pietatem, ac vitæ puritatem informare & excitare poſſe; quod etiam diligenter facere, & ſe in omnibus bonorum operum exemplum præbere ſtudeant.

17. Familiaritatem vero nimiam, colloquia privata (niſi informationis ſpiritualis gratia,) evitent; cum iis nec prandeant, nec bibant; munuſcula vero vel ab iis capere, vel iis dare, autoritate ſua indignum exiſtiment.

18. Ipſa rerum magiſtra experientia docet, artem artium eſſe regimen animarum, & maxime ſanctimonialium tractare conſcientias & confeſſiones excipere. Quapropter maxime decet ſanctimonialium Præfectum, ut penitus omnes animæ earum morbos, &, in quibus contra vota religioſa & regulam peccatur, cognoſcat, perſpiciat, & remedia in promptu habeat, quomodo hujusmodi tentationibus, æmulationibus, puſillanimitatibus & cæteris animi affectibus medendum ſit, ut Deo ſacratæ Virgines invocationis ſuæ amore & religioſæ perfectionis ſtudio confirmandæ & promovendæ.

19. Confeſſarius ſanctimonialium, neque nimis rigidus, neque nimis laxus, nec nimis remiſſe, neque nimis minutim ac ſcrupuloſe in quibusdam interrogare debet. Quæ omnia cum una regula comprehendi non poſſint, unctio Spiritus ſancti, orationibus ferventibus impetrata, pietatis ſtudium, profectus ſpiritualis, diligens conatus, deſiderantem docebunt.

20. Verendum etiam eſt, ne præpoſterus in Confeſſione metus & pudor aliquando in monialibus efficiant, ne illæ coram ordinario ſuo Confeſſario conſcientiam ſuam plane exonerent. Unde, quod a Concilio Tridentino in hac parte indultum, etiam ante in Conſtitutiones Synodales relatum eſt, ut alius extraordinarius Confeſſarius illis bis, aut ter offeratur, id ne a Præfectis ſeu Confeſſariis monialium ordinariis, tanquam ſuæ poteſtatis derogatorium, negetur, aut conſtringatur, cum expediat, etiam ſæpius hanc poteſtatem cum Superiorum licentia facere, & libertatem aliquam ſalutarem, ad alia mala præcavenda, hac in parte permittere, ſi perſpicuis argumentis, angi ſuarum conſcientias, animadvertant.

PARS QUARTA.

Caput Unicum.

De Jurisdictione & Judicio Eccleſiaſtico.

CORruptionem tribunalium noſtrorum, & confuſionem Jurisdictionum, ac inde procedentem Juris ac juſtitiæ perverſionem, nos, in ipſo ſtatim in Diœceſin noſtram Oſnabrugenſem ingreſſu, facile animadvertimus; & res ipſa adeo manifeſta loquitur, ut nullus inficias ire poſſit, ex illa Judiciorum corruptela, infinita ſequi incommoda, dum aut coram non ſuis judicibus, aut inidoneis, aut non recto ordine, aut ab iis hominibus, qui ad hoc idonei non ſunt, cauſæ perverſe tractantur, lites ex litibus ſeruntur, ac protrahuntur, juſtitia obſcuratur, ſubditi noſtri miſere vexantur ac diſtrahuntur, innocentes opprimuntur, hæreditates ac patrimonia exhauriuntur, & infinita mala oriuntur. Quibus, ut obviam procedamus, ac, quantum in nobis eſt, integritatem juris ac juſtitiæ in utroque foro conſtituamus, ac ſartam tectamque conſervemus, officii noſtri Epiſcopalis ratio a nobis exigit.

2. Quamvis autem, ſicuti neceſſarium judicamus, ita votis omnibus deſideremus, ut quamprimum accurata judiciorum reformatio, præſertim in foro noſtro Epiſcopali, ſubſequatur; temporis tamen anguſtia, Provincialium negotiorum accumulatio, multitudo & gravitas, non patiuntur, ut, in Synodali hoc conventu, iis rebus omnibus certum ordinem dare poſſimus, ſed in aliud tempus commodum ſuſpendere cogamur.

3. Interim tamen volumus, ut in judiciis noſtris, tam Officialatus, quam aliis, certi ac definiti Procuratores & Advocati ſint, ac non alii, quam Catholici, compertæ probitatis, fidelitatis, & convenientis eruditionis, quique fidei profeſſionem ſecundum Decreta Synodi hujus noſtræ fecerint, juramentumque a nobis proponendum præſtiterint; quos etiam volumus ab omni procacitate, maledicentia, ſuperfluis & inutilibus allegationibus, comperendinationibus, protelationibus, pactis de quota litis, & aliis illicitis lucris, munerum acceptionibus, & ſimilibus prohibitis actionibus abſtinere, ſub arbitraria nobis pœna.

Cauſæ

Cauſæ omnes, ad forum Eccleſiaſticum quomodolibet pertinentes, non alibi, neque coram alio, quam judicio noſtro Eccleſiaſtico, agantur, tractentur, definiantur; nec iis cognoſcendis ac definiendis judices ſeculares, ſive in principio, ſive per viam appellationis, ſeſe immiſceant, quocunque prætextu illius conſuetudinis, vel uſurpationis; cui nos hac noſtra ſolemni proteſtatione & Synodali Conſtitutione contradictum, & omnes contrarios actus interruptos eſſe volumus.

Cætera, quæ de forma & ordine judiciorum ulterius deſiderantur, nos, cum præſcitu & Conſilio Venerabilis noſtri Capituli, Deo dante, ad publicam Diœceſis noſtræ utilitatem, & ſubditorum noſtrorum tranquillitatem ac proſperitatem, diligenter ac ſerio poſthac curabimus.

Et quia ego Judocus Uphanus, J. U. D. Comes Palatinus, Cantor & Canonicus Eccleſiæ Collegiatæ S. Joannis Oſnabrugenſis, Reverendiſſimo & Illuſtriſſimo Domino Præſide (ſcil. Dn. Epiſcopo Franciſco Guilielmo,) in Actuarium deputatus, præinſertorum Decretorum Synodalium promulgationi interfui; idcirco eadem Decreta, in fidem eorundem, prævia debita requiſitione, propria manu ſubſcripſi.

Acta ſunt hæc Anno, a partu Virgineo, M. DCXXVIII. Indictione duodecima, Pontificatus ſanctiſſimi Domini noſtri Urbani Papæ Octavi Anno ſexto, die 28. Martii, præſentibus venerabilibus & doctiſſimis Dominis, Hippolyto Francicti & Petro Dauaus, Reverendiſſimi & Illuſtriſſimi Domini Epiſcopi Oſnabrugenſis Capellanis Aulicis, teſtibus fide dignis.

Judocus Uphanus, J. U. D. Comes Palatinus, Cantor & Canonicus Divi Johannis, ſubſcripſit.

XVIII.

Ejusdem Patent, Vermöge deſſen er vorherſtehende Statuta in ſeiner Diœces publiciret, de Anno 1628.

FRanciſcus Gvilielmus, Dei & Apoſtolicæ Sedis gratia Epiſcopus Eccleſiæ Oſnabrugenſis, Præpoſitus Ratisbonenſis, Comes de Wartenberg, Dominus in Waldt &c. Univerſis & ſingulis, Cathedralis noſtræ & Collegiatarum Parochialium que Eccleſiarum Prælatis, Abbatibus, Præpoſitis, Decanis, Archidiaconis, Parochis, Rectoribus & Curatis, cæterisque Civitatis & Diœceſis noſtræ Oſnabrugenſis Clericis & perſonis Eccleſiaſticis, tam Regularibus, quam Secularibus, Salutem in Domino ſempiternam.

Memoria vos tenere arbitramur, quanto promovendi honoris divini, proferendæ Chriſtianæ fidei religionisque Catholicæ, quanto denique ſtatus Eccleſiaſtici ornandi augendique deſiderio flagrarit Magnus ille Carolus, Romanorum Imperator & Rex Francorum, non avitæ duntaxat fortitudinis gloriæque bellicæ Hæros, ſed barbararum etiam gentium invictus domitor, & Epiſcopatuum in Saxonia plurium munificus æque ac pius Fundator. Quam etiam ob rem, Saxonibus illis priſcis, non minore felicitate prælio, victis, quam religione ad Chriſtum, una cum Duce ac Principe ſuo Widikindo, maxima orbis Chriſtiani gratulatione, traductis, totus in eo fuit, ut agnitam jam Chriſti fidem deſultoria levitate ne mutarent, ſed retinerent conſtantiſſime, jactasque ſalutis radices, dignas Chriſtiana arbore, bonorum operum fructibus confirmarent. Hoc conſilio Epiſcopatum hunc noſtrum Oſnabrugenſem, primum omnium ac vetuſtiſſimum in Saxonia, ſub patrocinio Apoſtolorum Principis inſtituit; accitoque ex Friſia, viro non minus vitæ ſanctimonia & Sacerdotii dignitate, quam doctrinæ laude & rerum divinarum cognitione, id ætatis, clariſſimo, Wihone, primum quidem, plebem ac populum in Myſteriorum ſacrorum diſciplina ſtudioſe inſtitui, deinde vero Eccleſiam, ab ſe conditam fundatamque, ſanctorum Chriſti Sacerdotum multitudine, eruditione etiam ac ſcientiarum graviorum & religioſæ potiſſimum integritatis laude anteſtare cæteris, imo Eccleſiam Oſnabrugenſem quaſi matrem ac nutricem reliquarum omnium eſſe voluit, a qua illæ & primam gratiæ vitam & doctrinæ Chriſtianæ lac haurirent. Quod quanto vicinorum Epiſcopatuum commodo, quam luculento fidei Chriſtianæ incremento factum ſit, ſatis prociderunt vetera Hiſtoriæ Saxonicæ monimenta; ex quibus in propatulo eſt, ex Oſnabrugenſi Eccleſia, tanquam ex communi adſitarum Diœceſium Seminario, integerrimos Clericos, abſolutiſſimosque Sacerdotes, ad promulgandam veram fidem, procurandamque animarum ſalutem prodiiſſe. Incubuit in hoc, maximo ſtudio, primus hujus Sedis Antiſtis Wiho; incubuerunt in idem alii plures Eccleſiæ noſtræ Præſules (quorum ſyllabum veſtris oculis ſubjicimus,) qui, votorum ſuorum compotes, ad ſeptingentos & quod excurrit annos, nobiliſſimam, ut ait Cyprianus, Chriſtiani gregis portionem, Sacerdotes inquam & clericos, divino cultui inauguratos, numero

multos, eruditione præſtantes, pietate eximios, numeris omnibus perfectos, ſingulari Dei beneficio, illuſtri cum Epiſcopatus hujus ornamento, non ſine admiratione infidelium, omnium vero commendatione, habuerunt. Atque utinam conſpicuus ille Ordinis Eccleſiaſtici nitor, qui tanto cum decore reſplenduit, conſtanti ſemper luce fulſiſſet. Verum dux tenebrarum, illuſtriſſimo ſoli auſus offundere nebulas, id effecit, ut Nazaræi noſtri, candidiores nive, nitidiores lacte, rubicundiores ebore antiquo, ſaphiro pulchriores, mutato colore optimo, vultuque inſtar carbonum denigrato, vel probroſa turpitudine lapſi ſint, violato caſtitatis voto, vel impio perjurio ad errores fœdiſſimos ac hæreſin deſciverunt. Quod eveniſſe juſta Dei ultione experti ſumus, ab illis maxime annis, quibus vel iniquitate temporum, vel libertatis amore, vel conniventia Acatholicorum Præſidum, vel vulgi errore, vel Sacerdotum licentia, tota hæc (proh dolor!) Diœceſis, non, ut orbis univerſus Arianam ſe eſſe, ingemuit, ſed Acatholicam eſſe vidit. Quod uti alienis imbuti opinationibus Eccleſiæ Rectores diſſimulaverunt; ita ſoliciti de ſe deque ſuorum ſalute curatores reſtituere in integrum pro viribus nixi ſunt. Certe celebris prudentiæ laude Prædeceſſor noſter Joannes Comes de Hoia, felic. record. & pronuper Itelius Fridericus, S. R. E. Cardinalis & Comes Zolleranus, magni ambo & memoriæ nunquam interituræ Epiſcopi, introducto in hanc Diœceſin promulgatoque palam Tridentino concilio, ſumma deſideraverunt, conati ſunt plurima, multa effecerunt. Noſtis ipſimet vos plerique, & memorare poteſtis, quid tantorum impenſis operum moliti, quid emoliti ſint. Nos in curam Epiſcopalis muneris, Epiſcopo animarum noſtrarum ſupremo ita volente, illo maxime tempore, quo turbinum omnis concitatio, tempeſtatumque effuſarum indignatio, in Diœceſin noſtram, Nauclero jam ſuo ac Gubernatore orbatam, inundabat, adſciti, unum id in votis habuimus, ut, ſi non reducta malacia, ſedatis ſaltem perturbationum procellis, creditas nobis Petrinæ naviculæ reliquias, quocunque poſſemus pacto, aſſeremus & ſervaremus. Nec vos præterit, quanta cum difficultate, quanto ſumptu atque opere, quanta adverſariorum obtrectatione, quanta repugnantia filiorum Belial, poſt felicem inaugurationem noſtram, Deo nobis opitulante, effectum dederimus, ut noſtra in Urbe principe, totaque Diœceſi ſua Religioni Orthodoxæ integritas conſtaret. Plura hic non proſequimur; Deus enim pro nobis, & cauſæ æquitas, loquitur. Tantis certe impendiis, tanta moleſtia (conſcientiam habemus ad Deum Dominum bonam,) unum hoc quæſivimus, ut, proſcripta impietate, revocata omnino, vel reſtituta ex parte, Religione avita, fides Catholica in Diœceſin noſtram reducatur, Eccleſiaſticarum autem Conſtitutionum obſervatio in clero noſtro, ſi non ad laudem priſtinam (quod tamen vel maxime optamus) revireſcat, ad ſacrarum tamen legum canonumque normam, ac diſciplinam Eccleſiaſticam, erigatur ac conformetur. Quod eo magis neceſſarium eſt, quo clerici & ſacrorum Præfecti, exemplo ſuo, in utramque partem plus in vulgus poſſunt, aut nocere, ſi mali ſint & improbi, aut prodeſſe, ſi Religioſi & pii. Uti enim morbus, a capite ortus, facillime per venas atque arterias in membra traducitur ac dividitur, totumque corpus pervadit & inficit; ita vitia clericorum (qui corporis Chriſti capita quædam ſunt,) proclivi admodum contagione, in populum diffunduntur, dum quilibet imitari non horret, quod tanto videt autore perpetrari. Quod indicaſſe nobis videtur tam Jeremias, dum aſſerit, a Sacerdotibus egredi pollutionem ſuper omnem terram, quam Oſeas, dum vaticinatur, Sacerdotes eſſe factos in laqueos & rete expanſum; laqueos, quibus integritati gula interſtringeretur; rete, quo, decepti malorum eſca, piſces, rationis compotes, caperentur. Qua etiam de cauſa, ex S. Joannis Chryſoſtomi ſententia, clerici unius peccatum, ſicut commune quoddam Parœciæ integræ contagium, tam grave atque enorme eſt, atque multitudinis totius; quod ille, adducta, ad confirmationem aſſertionis ſuæ, Aaronis indulgentia, Ophni & Phinees ſacrilegio ſtabilit; additque, idcirco unius Sacerdotis delictum expiatum fuiſſe eadem hoſtia, qua populi univerſi piacula propitiabantur. Atque, ut taceamus de ſcandalis paſſim præbitis, de offenſionibus datis, quibus horrendum illud Væ, ſummus noſter Pontifex, a peccatoribus ſegregatus, intonuit; tantam hactenus in Diœceſi noſtra credendi vivendique libertatem, tantam errorum impunitatem, tantam rerum divinarum ignorationem, tantum ſalutis neglectum, magnam ſane partem confuſionem hac culpa Paſtorum natam eſſe in grege, exiſtimandum eſt. Morbo huic ſontico, tam noxio ac virulento, non mederi, cum poſſemus, grande arbitramur nefas, cum, eam ad curationem, a ſupremo Pſychiatro, & Oleum acceperimus & Vinum. Nec præſentius alexipharmacum, diſciplinæ Eccleſiaſticæ (quam in oratione

tione Synodali præſcribi vobis, eademque de cauſa excudi, præcipimus) obſervatione; ex qua nullo negotio perſpicuum, quibus obnunciationibus dirisque configantur, quibus mulctentur pœnis atque cenſuris, impii, diſſoluti, leves, impudici, negligentes muneris ſui, Sacerdotes. Quid vero Chriſtianæ Reipublicæ & Eccleſiæ Dei conferant pii ac religioſi Sacerdotes & Clerici, qui, cum integritate morum, eruditionem ſacram & zelum animarum caſtum conjungunt, a primis fidei incunabulis, ad declivem hanc usque ſenectam, per ſingulas ætates, abunde in Eccleſia conſtitit: adeo ut nemo diffiteri poſſit, plures, ſanctitate & exemplo Paſtorum ſuorum, quam docendi contentione & miraculorum multitudine, ex errorum tenebris ad veram fidei lucem, ex flagitiorum cœno ad juſtitiæ Chriſtianæ ſtudium emerſiſſe. Ita ſcilicet oculos, ita animos ferit honeſta & innocens Clericorum vita. Sicuti enim unius Sacerdotis flagitiis provocatus ad iracundiam Deus, toti populo infligit plagas, ita unius etiam religione ac pietate mitigatur, ut propitius ſit ac favens; quod exemplo ſuo Samuel & Onias docent. Sunt Clerici Lux mundi, ſal terræ, Oculi corporis myſtici; In hac luce ſi tenebræ, in hoc ſale ſi fatuitas, in his oculis ſi albugo, decoram ceteroque Eccleſiæ faciem obſcurari, evaneſcere, fœdari, perſpicuum eſt. Si e diverſo, in luce hac, vitæ ardor ac doctrinæ ſplendor, in ſale hoc condiendi acrimonia, in oculo hoc pura perſpicacitas; manifeſtus evadit ſpecioſiſſimi oris Eccleſiæ nitor, ſapor, pulchritudo. Hunc corporis ſplendorem, vel, obſitum nonnihil, deterſis maculis expolietis, vel, jam interpolatum, reddetis illuſtriorem, ſi ea, quæ de officio Eccleſiaſtico, de animarum cura, de Sacramentorum adminiſtratione, de vita & honeſtate Clericorum, de interna externaque modeſtia, in Synodo hac noſtra injungimus, quæ Anteceſſor noſter Cardinalis Zolleranus in ſua, quæ Metropolitani in conciliis Provincialibus decreverunt, (quæ omnia & ſingula vobis ob oculos poni curavimus,) effecta detis, atque etiam ſubditis, curæ veſtræ commiſſis, quatenus eos eorumque ſalutem reſpiciunt, exponatis, utque tum a vobis ipſis tum ab iis diligenter & accurate obſerventur, curetis. Quod uti a Principe Paſtorum & Epiſcopo animarum noſtrarum ſupremo, qui nos conſecravit Deo genus electum, regale Sacerdotium, gentem ſanctam, populum acquiſitionis, impenſiſſime efflagitamus; ita ſerio mandamus atque præcipimus, ut quisque veſtrum examuſſim ſancteque obſervet; officio noſtro, in puniendis iis qui deliquerint, promovendis vero ornandisque iis qui paruerint, nequaquam defuturi. Deus Dominus vos ſanctos & immaculatos in adventum Filii ſui ſervet. Dabamus ex Civitate noſtra Oſnabrugenſi, in Feſto S. Marci Evangeliſtæ, Anno MDCXXVIII.

XIX.

Ejusdem Statuta Synodalia, de Anno 1629.

FRanciſcus Guilielmus, Dei & Apoſtolicæ Sedis gratia Epiſcopus Oſnabrugenſis, Præpoſitus Ratisbonenſis, Comes de Wartenberg, & Dominus in Wald, &c. Venerabilibus Religioſis, Honorabilibus, nobis in Chriſto ſincere dilectis, atque devotis, Eccleſiæ noſtræ Cathedralis Præpoſito, Decano, & Capitulo, omnibusque & ſingulis Eccleſiarum Collegiatarum, Regularium & Parochialium, Abbatibus, Præpoſitis, Decanis, Prioribus, Gvardianis, Paſtoribus, Rectoribus, Clericis, & perſonis Eccleſiaſticis, quibuscunque nominibus cenſeantur, aut in quacunque Eccleſiaſtica dignitate, ſeu functione per civitatem & diœceſin noſtras Osnabrugenſes conſtitutis, ſalutem in Domino. Cum nos, inter ipſa auſpicia inauguralis noſtri, in civitatem noſtram Oſnabrugenſem ingreſſus, atque inter ingruentia undecunque molimina motuum bellicorum, nihil magis in votis habuiſſemus, quam ad ſanctam Religionem Catholicam reſtituendam, corrigendos exceſſus & reformandos cleri mores, profliganda vitia, virtutesque inſerendas, animum intendere, illud ante annum indicto ac ſingulariter conſcripto Synodali congreſſu egimus, ut generales quædam certæque regulæ, tam ad doctrinam Chriſtianam, Sacramentorum adminiſtrationem, & alias functiones Eccleſiaſticas, quam ad mores repurgandos, & honeſtatem, libertatem ac immunitatem Eccleſiaſticam reparandam tuendamque pertinentes, in ordinem redigerentur; quas etiam debite promulgavimus, publicavimus, confirmavimus, & ut ad omnium & ſingulorum notitiam devenire poſſint, prælo commiſimus.

Cap. I. De Synodo majore Oſnabrugenſi typis data, & ejus copia ab Eccleſiaſticis procuranda.

Mandamus vero, tenore præſentium, diſtricte & ſub arbitraria nobis pœna, omnibus

bus & ſingulis Prælatis, & aliis in dignitatibus & officiis Eccleſiaſticis conſtitutis, Canonicis, Paſtoribus, Curatis, Sacellanis, & aliis Clericis ac beneficiatis quibuscunque, ut, poſt publicationem hanc typis factam, exemplaria ſufficientia hujus Synodi ſibi comparent, nec ullus ſit, qui non exemplar harum conſtitutionum Synodalium habeat, diligenter legat & requiſitus oſtendere poſſit.

Cap. II. De habitu clericali competente.

Habitum clericalem, ſtatui, honori & ordini Eccleſiaſtico convenientem in multis Eccleſiaſticis adhuc deſiderari, nec in hoc, tam generalibus ſanctionibus canonicis, etiam pœnalibus, quam Prædeceſſoris noſtri & noſtris Synodalibus conſtitutionibus, ſatisfactum eſſe animadvertimus. Quare iterum, poſt tot monitiones, ſerio mandamus omnibus & ſingulis, ſub pœna Juris & alia nobis arbitraria, ut legum Eccleſiaſticarum & juſſis noſtris obtemperent.

Cap. III. De Exequiarum ac funerum Catholicis ritibus reducendis.

Curæ mortuorum, & piarum Exequiarum antiquitati, utrumque Teſtamentum ſuffragatur, magnaque religione priſcis temporibus Chriſtianorum funera curata ſunt. Qua ratione nos etiam volumus, ut eorum funera, qui in vera religione ac cum pietate dormitionem acceperunt, competenti modo ducantur; mandamusque tenore præſentium, ut in ſepultura mortuorum, Catholici ritus ac ceremoniæ veteres in uſum iterum revocentur, & ſecundum Paſtorale Romanum exerceantur; neque exiſtimetur ſuperfluum eſſe, aut inane, ſi mortuis juſta funebria fiant, quod ea ad mutuam inter nos benevolentiam declarandam, ſpem reſurrectionis profitendam & excitandam & mortalitatis admonitionem multum valeant.

Cap. IV. De nominibus communicantium & non communicantium in Paſchate notandis & exhibendis.

Cum etiam, ut oves noſtras, quæque ad ovile gregis noſtri pertinent, propius agnoſcamus, plurimum noſtra interſit; volumus, ut ſinguli Paſtores quarumcunque Parochial. Eccleſiarum omnimodo ſatagant, ut omnium in Paſchate confitentium & communicantium nomina, quatenus fieri poteſt, ordine, per vicos, plateas, & familias, diligenter notata, inter tres ſeptimanas, a Paſchate ſequentes, nobis aut noſtro Vicario in ſpiritualibus exhibeant; uti etiam non communicantium nomina denotent. Per Paſchale autem tempus intelligimus illud, quod a Dominica Lætare usque ad Dominicam in Albis inciuſive intercedit; quo tempore omnes Catholici præcepto S. Matris Eccleſiæ ſatisfacere teneantur.

Cap. V. De nominibus converſorum in Civitate & Diœceſi notandis & exhibendis.

Item mandamus, ut eorum qui in Civitate noſtra Oſnabrugenſi ad fidem Catholicam redeunt, nomina ſingulis ſeptimanis, in oppidis vero & pagis, ſingulis menſibus, nobis aut Vicario noſtro tradantur a ſingulis Curatis, & Religioſis, qui confeſſiones de noſtra licentia, vel ſuorum ſuperiorum excipiunt.

Cap. VI. De Inventario ſupellectilis ſacræ litera, literarum ac monumentorum, & rationibus Eccleſiarum exhibendis.

Ex gravibus cauſis, animum noſtrum ad hoc moventibus, & ne Eccleſiæ Diœceſis noſtræ ornatu & apparatu neceſſario deſertæ permaneant, volumus, ut Paſtores, intra menſem ab harum promulgatione ſequentem, omnium & ſingulorum mobilium, Calicum, hierothecarum, Reliquiarum, paramentorum, ſacerdotalium, corporalium, mapparum & quorumcunque inſtrumentorum utenſilium, & ornamentorum Eccleſiaſticorum, legitimum Inventarium ad nos aut noſtrum Vicarium transmittant. Item deſignationes literarum, monumentorum ac Jurium Eccleſiæ, ac ubi, quomodo, quibus ſub cuſtodibus ac cuſtodiis ea conſerventur.

Item, quatuor annorum ultimo elapſorum rationes Eccleſiæ, cum pariatione & ſubſcriptione tam Paſtoris cujuscunque loci, quam eorum, qui reditus adminiſtrant.

Præterea, ut vos omnes & ſinguli de Clero noſtro compendium eorum, quæ proxime ad vitam & diſciplinam Eccleſiaſticam proximique ædificationem pertinent, veluti in ſpeculo compendioſe contueri poſſitis; volumus, ut ſingulis conſeſſibus Synodalibus, in fine, ea, quæ in Pontificali Romanno ſuccincte continentur, noſtro nomine vobis prælegantur; ut ſequitur:

Fratres dilectiſſimi, & Sacerdotes Domini, cooperatores ordinis noſtri eſtis. Nos, quamvis indigni, locum Aaron tenemus; vos autem locum Eleazari & Ithamari. Nos vice duodecim Apoſtolorum fungimur, vos ad formam ſeptuaginta duorum Diſcipulorum eſtis. Nos paſtores veſtri ſumus, vos autem Paſtores animarum, vobis commiſſarum. Nos de vobis rationem reddituri ſumus ſummo

ſummo Paſtori noſtro, Domino Jeſu Chriſto, Vos de plebibus vobis commendatis. Et ideo, fratres dilectiſſimi, videte periculum veſtrum. Admonemus itaque, obſecramus fraternitatem veſtram, ut, quæ vobis ſuggerimus, memoriæ commendetis, & opere exercere ſtudeatis. Imprimis admonemus, ut vita & converſatione veſtra ſit irreprehenſibilis. In domibus veſtris ſuſpectæ mulieres non cohabitent. Officium veſtrum horis certis decantate. Nullus, niſi jejunus, miſſam celebret, & non in veſtibus communibus, ſed ſacris & nitidis amictu, alba, cingulo, manipulo, ſtola & caſula; quæ ad alios uſus non ſerviant. Miſſas religioſe celebrate. Corpus & ſanguinem Domini noſtri Jeſu Chriſti, cum omni reverentia & tremore ſumite. Corporalia mundiſſima ſint. Vaſa ſacra propriis manibus abluite, & extergite diligenter. Nulla fœmina ad Altare Domini accedat, nec calicem Domini tangat. Altare ſit coopertum mundis linteis, ſaltem tribus diverſis. Et deſuper nihil ponatur, niſi Reliquiæ, ac res ſacræ, & pro ſacrificio opportunæ. Miſſale, Breviarium, & Martyrologium unusquisque habeat. Eccleſiæ veſtræ bene ſint coopertæ, & mundæ. In Sacriſtiis, ſive ſecretariis, aut juxta Altare majus, ſit locus præparatus ad infundendum aquam ablutionis corporalium & vaſorum ſacrorum ac manuum, poſtquam ſanctum Chriſma aut Oleum catechumenorum vel infirmorum tractaveritis: ibique pendeat vas cum aqua munda pro lavandis manibus Sacerdotum, & aliorum, qui rem ſanctam & officium divinum ſint peracturi, & prope linteum mundum, ad illas abſtergendum. Atria Eccleſiæ ſint bene munita. Nullus, ſine ſcitu & conſenſu noſtro, per poteſtatem ſecularem, Eccleſiam obtineat. Nullus Eccleſiam, ad quam intitulatus eſt, dimittat, & ad aliam, quæſtus gratia, ſe transferat. Nullus plures Eccleſias, ſine titulo, & contra ſacrorum Canonum diſpoſitiones, nanciſci præſumat. Nullatenus etiam una Eccleſia inter plures dividatur. Nullus extra Eccleſiam in locis non conſecratis celebret. Nullus alterius Parochianum, niſi itinerantem, & tunc de Rectoris ſui licentia, ad communionem recipiat. Nullus in alterius Parochia, absque proprii ſacerdotis licentia, miſſam celebret. In celebratione quisque calicem, & oblata, non circulo aut digitorum vacillatione, ut quidam faciunt, ſed junctis & extenſis digitis, cruce ſignet, ſicque benedicat. Calix & patena ſint aurei, vel argentei, non ærei, aut aurichalcei, vitrei, vel lignei. Quisque Presbyter clericum habeat, vel ſcholarem, qui cum eo Pſalmos cantet, Epiſtolam & Lectionem legat, & in Miſſa reſpondeat. Ipſe quoque Presbyter infirmos viſitet, & reconciliet, & juxta Apoſtolum propria manu communicet, oleo ſancto inungat. Nullus præſumat tradere communionem laico, aut fœminæ, ad deferendum infirmo. Nullus pro baptizandis infantibus ſive adultis, aut infirmis reconciliandis, aut mortuis ſepeliendis, præmium vel munus exigat. Per negligentiam veſtram nullus infans ſine Baptiſmo, & adultus ſine communione, pereat. Nullus veſtrum ſit ebrioſus, aut litigioſus. Nullus arma ferat; nullus canum, aut avium jocis inſerviat; nullus in tabernis bibat. Quisque veſtrum, quantum ſapit, de Evangelio, Dominico & cæteris feſtivis diebus, ſuæ plebi annunciet. Verbum Domini prædicate. Curam pauperum, peregrinorum, viduarum & orphanorum habete; ipſosque peregrinos ad prandium veſtrum vocate. Eſtote hoſpitales; aliis exinde bonum exemplum præbentes. Singulis diebus Dominicis, ante Miſſam, aquam, qua populus adſpergatur, benedicite; ad quod proprium vas habete. Sacra vaſa, & veſtimenta ſacerdotalia, nolite negotiatori, aut tabernario, in pignus dare. Minus digne pœnitentem, cujuscunque rei gratia, ad reconciliationem non adducite, neque rei reconciliationis teſtimonium perhibete. Uſuras non exigite. Nullus etiam res, poſſeſſiones, aut mancipium Eccleſiæ vendere, commutare, aut quocunque ingenio præſumat alienare. Nullus decimam, ad alium pertinentem, recipiat. Nullus pœnitentem, carnem manducare, aut vinum bibere inviter, niſi pro eo tunc Eleemoſynam fecerit. Quisque fontes baptismales lapideos habeat bene mundos; quos ſi habere non poterit, vas aliud, ad hoc opus ſolum deputatum, teneat. Omnibus Parochianis veſtris Symbolum Apoſtolorum, & orationem Dominicam, inſinuate. Jejunia Quadrageſimæ, Quatuor temporum, & alia Eccleſiæ mandata, ſignificate obſervanda. Ante Quadrageſimam, quarta feria populum ad peccatorum confeſſionem invitate, & confeſſis juxta qualitatem criminum pœnitentiam injungite. Tribus temporibus in anno, id eſt, Nativitate Domini, Paſcha, & Pentecoſte, omnes fideles accedere ad communionem Corporis Domini noſtri Jeſu Chriſti admonete; & ne deſit ullus, quin ſaltem in Paſcha communicet. Certis temporibus conjungatos abſtinere ab

uxo-

uxoribus exhortamini. Nullus vestrum rubeis, aut viridibus, vel laicalibus vestibus utatur. Diem Dominicam, & cæteras festivitates, absque opere servili, a vespera in vesperam celebrari docete. Cantus & choreas mulierum in atrio Ecclesiæ prohibete. Incantationes super mortuos, nocturnis horis a vulgo fieri consuetas, sub contestatione Dei omnipotentis vetate. Cum excommunicatis nolite communicare. Nec quis vestrum in eorum præsentia celebrare præsumat; quod etiam plebi nuntiate. Et nullus ex plebe uxorem domum ducat, nisi prius nuptiæ temporibus ab Ecclesia permissis publice fuerint celebratæ. Quod nullus ad raptam vel consanguineam accedat, aut alterius Sponsam ducat, omnimodis prohibete. Porcarios & alios pastores, saltem Dominica die, faciatis venire ad missam. Patrinos, ut filios Symbolum & Orationem Dominicam doceant, aut doceri faciant, exhortamini. Sacramentum Eucharistiæ, sanctum Chrisma, & Oleum Cathechumenorum, ac Sanctum, seu Infirmorum, in Ecclesia, in loco mundo, condecenti & securo, sub sera & fide custodia diligenter servate. Quisque vestrum expositionem Symboli, & Orationis Dominicæ, juxta orthodoxorum Patrum traditiones, penes se habeat, easque, atque Orationes Missarum & Epistolas, Evangelia & Canonem, bene intelligat; ex quibus, prædicando, populum sibi commissum sedulo instruat, & maxime non bene credentem. Introitum Missæ, Orationes, Epistolam, Graduale, Evangelium, Symbolum, & cætera non secreta, alta & intelligibili voce proferat; Secreta vero, & Canonem, morose & distincte submissa voce legat. Psalmorum verba, & distinctiones, regulariter cum canticis consuetis, intelligibiliter pronunciet. Symbolum S. Athanasii de Trinitate & fide Catholica memoriter teneat. Exorcismos, & orationes ad Catechumenos faciendas, ac reliquas preces super masculum & fœminam, pluraliter vel singulariter respective, distincte proferat. Ordinem baptizandi, & ad succurrendum infirmis, reconciliationis & commendationis animæ, & in agendis exequiis defunctorum, juxta modum Canonicum, observet. Exorcismos & benedictiones salis & aquæ pertinenter legat. Canticum diurnum & nocturnum sciat. Computum etiam minorem, ad inveniendam literam Dominicalem, tempus intervalli diei Paschæ & majorum mobilium festorum non ingnoret. Volumus autem, Fratres dilectissimi, quatenus, quæ nostra percepistis traditione, bonis studeatis operibus adimplere, præstante Domino nostro Jesu Christo, cui cum Patre & Spiritu Sancto est honor & gloria in secula seculorum, Amen.

Absoluta lectione Constitutionum, & hujus vitæ Clericalis compendii, ac nemine ulterius aliquid proponente, prædictus Dominus Vicarius, seriam reiteratam commonitionem diligentis observationis prædictorum Statutorum, ac Decretorum majoris Synodi Osnabrugensis, & aliorum Ecclesiasticorum Canonum, ad mores, vitam & honestatem Clericorum pertinentem, interposuit; deinde, proximam Synodum consueto tempore indixit, cui, sicuti & aliis sequentibus, insinuavit, omnes ex veteri more, sine speciali indictione, vel citatione, loco & tempore suo occurrere & interesse debere.

Lectis deinde per Notarium nominibus omnium, & absentium singulariter notatis, recitata fuit, per Reverendissimi & Illustrissimi Principis & Episcopi Vicarium in spiritualibus generalem deprecatio ex Pontificali Romano:

Oratio.

Nulla est, Domine, humanæ conscientiæ virtus, quæ inoffense possit tuæ voluntatis judicia experiri; & ideo, quia imperfectum nostrum vident oculi tui, perfectioni deputa misericors Deus, quod perfecto æquitatis fine concludere peroptamus. Te in nostris principiis occursorem poposcimus; te in hoc fine judiciorum nostrorum indultorem nostris excessibus speramus; scilicet, ut ignorantiæ parcas, errori indulgeas, ut perfectis votis perfectam operis efficaciam largiaris; &, quia conscientia remordente tabescimus, ne aut ignorantia nos traxerit in errorem, aut præceps forsan voluntas impulerit justitiam declinare; hoc te poscimus, te rogamus, ut, si quid offensionis in hac Synodi celebritate contraximus, te miserante indulgentiam sentiamus, ut in eo, quod salutari sumus aggregatam Synodum, a cunctis primum absolvamur nostrorum nexibus delictorum, qualiter & transgressores venia, & confitentes tibi subsequatur remuneratio sempiterna. Per Christum Dominum nostrum. Respons. Amen.

Subjunctoque Versic.

Vers. Salvum fac servum tuum.
Resp. Deus meus sperantem in te.

& orationibus sequentibus:

Deus, omnium fidelium Pastor & Rector; famulum tuum Franciscum Guilielmum, quem Pastorem Ecclesiæ Osnabrugensi præesse voluisti, propitius respice; da ei, quæsumus, verbo & exemplo, quibus præest, proficere, ut ad vitam, una cum grege sibi credito, perveniat sempiternam.

Omnipotens sempiterne DEUS, cujus Spiritu totum corpus Ecclesiæ sanctificatur & regitur: exaudi nos, pro universis ordinibus supplicantes: ut, gratiæ tuæ munere, ab omnibus tibi gradibus fideliter serviatur. Per Dominum &c. in unitate ejusdem Spiritus Sancti Dei, cum benedictione ac consalutatione, soluta est Synodus, in nomine Domini Amen.

XX.

Ejusdem Statuta Synodalia, de Anno 1630.

FRanciscus Guilielmus, Dei & Apostolicæ Sedis gratia Episcopus Osnabrugensis, & Verdensis, Præpositus Ratisbonensis, Comes de Wartenberg, & Dominus in Wald &c. Venerabilibus, Religiosis, Honorabilibus, nobis in Christo sincere dilectis atque devotis, Ecclesiæ nostræ Cathedralis Præposito, Decano & Capitulo, omnibusque & singulis Ecclesiarum Collegiatarum, Regularium & Parochialium, Abbatibus, Præpositis, Decanis, Prioribus, Gvardianis, Pastoribus, Rectoribus, Clericis, ac personis Ecclesiasticis, quibuscunque nominibus censeantur, aut in quacunque Ecclesiastica dignitate, seu functione per civitatem & diœcesin nostras Osnabrugenses constitutis, salutem in Domino.

Cap. I. De Distinctione Diœcesis Osnabrugensis in certas Regiunculas seu Decanatus.

Cum nos ex debito solicitudinis nostræ Episcopalis, eam merito curam suscipere debeamus, quomodo diœcesis nostræ, satis amplæ, & vicinarum regionum, Ecclesiasticæ jurisdictioni nostræ subjectarum accessione magis dilatatæ, cum prudenti circumspectione & distributione particularium quarundam solicitudinum ac industriarum, faciliorem possimus reddere rationem ac curam; nulla nobis occurrit ratio melior, quam quæ olim exemplo Moysis demonstrata, jure Ecclesiastico approbata, & a multis retro Archiepiscopis Colonienſibus tanquam Metropolitanis aliisque Præsulibus per Christianum orbem ante multa secula susceptа, & pro idoneo medio conservandæ disciplinæ Ecclesiasticæ, maxime inter Pastores (a quorum exemplo populi probitas dependet,) existimata fuit; nempe ut diœcesis nostra in certas Regiones & quasi classes distinguatur, quarum unaquæque certum & determinatum Parochiarum numerum contineat, quibus unus ex Pastoribus, cæteris vita & doctrina excellentior, præficiatur, quem Decanum ruralem vulgo appellare solent; qui præcipuam super alios curam, & in certis casibus autoritatem habeat ampliorem, ac cæterorum Presbyterorum per diversas Parochias habitantium vitam jugi circumspectione custodiat, &, qua quisque industria divinum opus exerceat, nobis renunciet, minora emendet, cuncta tamen ad nos referat, nec aliquid contra nostrum decretum ordinare præsumat; ut in nullo titubet Ecclesiastica solicitudo. Cujus rei cum nos in Synodo nostra majore, Anno millesimo sexcentesimo vigesimo octavo celebrata, spem atque expectationem excitaverimus, eandem nunc, quantum in nobis est, perficere cupientes, statuimus & ordinamus, ut posthac in Episcopatu nostro Osnabrugensi, & locis diœcesanæ jurisdictioni nostræ subjectis, subsequentes regionum seu Decanatuum distributiones observentur.

Cap. II. Designationes Decanatuum.

Decanatus I.

Civitatis nostræ Osnabrugensis; cujus erunt hæ Ecclesiæ Parochiales.

S. Petri Cathedralis Ecclesia.
B. Mariæ Virginis in foro.
S. Joannis in Collegiata Ecclesia.
S. Catharinæ in Civitate prædicta.
Bissendorp.
Rulle.
Belem.
Walenhorst.
Schledehausen.

Decanatus II.

Widenbrugensis.

Parochia Civitatis Widenbrugensis.

Guterslöe.	Warle.
Langenberg.	Mastholt.
S. Viti.	Rheda.
Ritberg.	Claholt.
Nevvkirchen.	Herfenbroeck.

Decanatus III.
Iburgenſis.

Iburg.		Glandorff.
Gläen.		Hagen.
Läer.		Holte.
Hilter.		Borglöe.
Diſſen.		Ozede.

Decanatus IV.
Fürſtenowenſis.
Parochia Civitatis Fürſtenovvenſis.
Parochia Civitatis Quackenbrugenſis.
Bippen.
Bergen.
Anckum.
Alffhauſen.
Borſtel.
Nevvkirchen im Hülſe.
Menslage.
Batbergen.
Uffelen.
Voltlage.
Schvvaſtorff.
Merſen.
Berſenbrugk.

Decanatus V.
Vördenſis.
Parochia oppidi Vördenſis.

Nevvkirchen	Brameſche.	Engter.
prope Vörden.	Damme.	Gerde.

Decanatus VI.
Grönenbergenſis.

Melle.	Riemslohe.
Gesmel.	Hogell.
Wellinckholthauſen.	Buer.
Neukirchen.	Oldendorff.

Decanatus VII.
Witlacenſis.

Eſſen.	Honteburg.
Barckhauſen.	Oeſterkappelen.
Lintorff.	Venne.

Decanatus VIII.
Primarius Embslandiæ.
Parochia Civitatis Meppenſis.

Haſelünne.	Heſepe.	Stennebiell.
Böecklohe.	Weſvve.	Dorpe.
Borſen.	Lathen.	

Decanatus IX.
Secundarius Embslandiæ.

Aſchendorff.	Locroff.	Groetenvvul-
Berſumb.	Holte.	len.
Heede.	Haren.	Rhede.
Neede.	Landecke.	Haſſelcke.
Werd.	Söegelen.	

Decanatus X.
Wildeshauſenſis.
Parochia Wildeshauſenſis Civitatis.

Hundrlöeſen.	Visbeck.	Oitte.
Kneten.	Steinfeld.	Emſtecke.
Vecht.	Veſtrup.	Lutten.
Cöenen.	Dincklage.	Güldenſtedde.
Cappel.	Backum.	Tvviſterinck.

Oeſtdreber, Bernſtorff, &c. & aliæ in Comitatu Deipholtano.
Wetterſtede, & aliæ in Comitatu Oldenburg.

Decanatus XI.
Cloppenburgenſis.

Cloppenburgk.	Altenöete.	Scharle.
Crapendorff.	Friſöete.	Struicklin-
Löeningen.	Lindern.	gen.
Laſtrup.	Baſſel.	Riſenbeck.
Marckhauſen.	Eſſen.	Dreyervvald.
Morbergen.	Rainſchlag.	Hobſten.

Decanatus XII.
Tecklenburgenſis.

Teklenburg.	Cappelen.	Lotte.
Lengercke.	Werſen.	Linen.
Ledde.	Latbergen.	

Decanatus XIII.
Ravensbergenſis.

Halle.	Iſelhorſt.
Borckholthauſen.	Hildeshauſen.
Verſmelde.	Werter.
Waldenbrugge.	Büne.
Enger.	Renckhauſen.
Jollenbecke.	Bönninckhauſen.
Broechhagen.	Oldendorff.
Spenge.	Holthauſen.

Cap. III. De Conſtitutione Decanorum ruralium.

Ut vero hæc res melioribus auſpiciis inchoëtur, nos in ſingulis Decanatibus, ſeu Regionibus ſupradictis aliquem nominamus & conſtituimus, quem, auditis aliorum teſtimoniis, exiſtimamus aptiorem. Sunt autem ſequentes:

Ad Decanatum Civitatis noſtræ Oſnabrugenſis denominatus eſt P. Caſparus Münſterus SS. Theologiæ Doctor, & Parochus Eccleſiæ B. Mariæ Virginis in Civitate Oſnabrugenſi.

Ad Widenbrugenſem D. Jodocus Dultenius, Eccleſiæ Collegiatæ ibidem Decanus & Paſtor.

Ad Iburgenſem F. Jacobus thor Wahart, Benedictinus, & Paſtor in Hilter.

Ad Fürſtenovvenſem Dominus Reinerus Hardement, Paſtor in Batbergen.

Ad

Ad Vördenſem Dominus Henricus Krumpelman, Paſtor in Engter.

Ad Grœnenbergenſem Dominus Hermannus Hoffhaus, Paſtor in Melle.

Ad Witlacenſem F. Joannes thor Weſten, Benedictinus, & Paſtor in Barokhauſen.

Ad Decanatum primarium Embslandiæ Dominus Antonius Fredebal, Paſtor in Stennebiel.

Ad Decanatum ſecundarium Embslandiæ idem Paſtor in Stennebiel, donec alius ſubſtituatur.

Ad Wildeshauſenſem Dominus Henricus Petzius, Paſtor Vechtenſis.

Ad Cloppenburgenſem Dominus Albertus Kramer, Paſtor in Krapendorff.

Ad Tecklenburgenſem, ex cauſis, hac vice nullus eſt conſtitutus.

Ad Ravensbergenſem, ex ſimilibus cauſis, nullum hac vice conſtituimus.

Cap. IV. De ſucceſſiva mutatione & nominatione Decanorum.

Ad hujus vero rei firmitatem ac perpetuitatem conſervandam, volumus poſthac ſingulo triennio ante Quadrageſimalem Synodum, circa Dominicam Invocavit, ex Paſtoribus, uniuscujusque Decanatus unum, magis idoneum, nominare, qui profeſſionem Fidei in Synodo poſt Dominicam Oculi publice emittet, ac fidelitatis juramentum præſtabit; quibus prævіis, illi confirmationem in ſcripto dari curabimus.

Conſtitutus vero Decanus in alterum etiam triennium, ſi ex rationabilibus cauſis ità nobis videbitur, continuari poterit. Si quis vero Decanus ante triennium moriatur, alius a nobis ſurrogabitur.

Cap. V. Forma juramenti Decanorum ruralium.

Ego N. &c. juro & promitto, quod Reverendiſſimo & Illuſtriſſimo Domino Epiſcopo Oſnabrugenſi, & ejus Succeſſoribus, canonice intrantibus, fidelis & obediens ero, & ejusdem Reverendiſſimi Domini Epiſcopi & ejus Eccleſiæ commoda promovebo & damna avertam, atque officium Decanatus, & commiſſa mihi ac mandata, fideliter exequar, absque omni dolo & fraude. Sic me Deus &c.

Cap. VI. De Officio Decanorum ruralium.

Decanis Ruralibus in primis commendata ſint omnia, quæ in Canonibus, ſtatutis Synodalibus ac Provincialibus, de officio, vita, & honeſtate Parochorum, Sacerdotum & Clericorum, ſunt præſcripta, & ut ea, in ſe ipſis exhibeant, & in aliis ſuæ Regiunculæ exiſtentibus paſtoribus obſervent ac requirant.

2. Ad Decani ruralis officium pertinet, bis in anno ante Synodum diœceſanam, nimirum menſe Februario & Septembri, ad congregationem communem ſeu Capitulum ſuos paſtores convocare; Eccleſias Parochiales, Capellas, Sacriſtias, Sepulturas, Cœmiteria, Hoſpitalia, Parochorum aliorumque Clericorum ædes ac familias, & alia pia loca diſtrictus ſui, quotannis ſimul, una cum Camerario, vel alio adjuncto, viſitare ac diligenter inſpicere, idque curare, ut ſarta tecta ſerventur, & quæ ad divinum cultum ſunt neceſſaria, vaſa ſacra, ornamenta, veſtes, libri, recte & integre ſuo loco & ordine conſerventur.

3. Diligenter quoque inquirant in Jura & bona Eccleſiaſtica ſui Decanatus, an recte adminiſtrentur, conſerventur; an ex iis aliquid alienatum ſit, aut ab aliis uſurpetur; an Eccleſia aliqua turbetur, debitis oneretur, litibus implicetur, cum quibus & ex qua cauſa.

4. Præterea ſolicite ac prudenter, de paſtorum, ſacerdotum, cuſtodum, ludimagiſtrorum, ædituorum, ſeu proviſorum, ac miniſtrorum Eccleſiæ, vita ac converſatione inquirant; num ſcilicet, in functionibus ſuis, celebratione Miſſarum, verbi divini prædicatione, Sacramentorum adminiſtratione, Catechiſmi doctrina, horarum perſolutione, decentia morum, victus ac veſtitus ratione, ſtudii aſſiduitate, & alii ſimiliter pro ratione functionis ſuæ, officio ſuo ſatisfaciant, ac, quid ubique locorum deſit, aut deſideretur, accurate conſiderent, ut ea ad noſtram cognitionem referre poſſint.

5. Demum graviores Cleri & populi exceſſus, ac crimina publica, quibus Eccleſia ſcandalizatur, Decani ad nos referant, ut mature ſcandalis obviare, & hujusmodi mala, antequam latius ſerpant, e medio tollere valeamus.

6. Decanis ruralibus ſerio etiam commendatur & injungitur, ut, quæ de libris baptiſmalibus & matrimonialibus nominibus communicantium & id negligentium, poſt Paſcha nobis, aut noſtro Vicario deſignandis, in præcedentibus Synodis præſcripta ſunt, in praxin redigi curent.

7. Cum contigerit, aliquem ex Parochis, Curatis, aut cooperatoribus ægro-

tare, Decani eſt eundem inviſere, eamque ſolicitudinem adhibere, ne quidquam illi deſit ex iis, quæ ad animæ, ſeu corporis curam ſpectant. Si eorum quispiam obierit, rerum relictarum, per ſe, vel Camerarium, aut unum ex deputatis Paſtoribus, adjuncto Notario (ſi haberi poſſit,) & tribus teſtibus, Inventarium conficiet, easque obſignabit, ut piis legatis & aliis creditoribus deſolutione debitorum cautum ſit, atque omnia Regiſtra & monumenta Eccleſiæ, vel Paſtoratus in uſus eorundem conſerventur, nec in aliorum manibus relinquantur, etiam ſub prætextu, quod iis ad executionem Teſtamenti indigeant; quibus tamen pro neceſſitate copia dabitur.

8. Quæ autem Decani in Capitulis ac viſitationibus quotannis fecerint, curaverint, cognoverint, ea omnia per Camerarium ſcripto comprehendant, ut requiſiti diligentiam ſuam comprobare poſſint; bis vero ſingulis annis, ſcilicet ante Quadrageſimalem & Autumnalem Synodum, muneris ſui rationem, vel coram, vel ſcripto, nobis, aut noſtro in ſpiritualibus Vicario faciant, &, quæ ipſis mandabuntur, cæteris Paſtoribus & ſubditis noſtris tempeſtive ac mature inſinuabunt; in negligentes privatione Decanatus, aut aliis pœnis animadvertemus.

Cap. VII. De Congregationibus Capitulorum.

Congregationes Capitulares annis ſingulis bis habeantur, ante Synodum Quadrageſimalem & Autumnalem, die aliqua minime impedita. Convenient vero ad Citationem Decani omnes iſtius diſtrictus Parochi, Sacellani, & Clerici ac Regulares, ſi qui ad curam animarum admiſſi ſunt, ad locum a Decano deſignatum; qui vel Eccleſia erit, vel Sacriſtia, vel domus Paſtoralis, aut alterius Eccleſiaſtici viri. Qui adeſſe non poterunt, legitime impediti, excuſationes ſuas & cauſas ſcripto proferant, ſub pœna arbitraria.

2. Operæ vero pretium eſt, ut convenientes, tanquam ad rem ſeriam acceſſûri, per confeſſionem ſacramentalem expiati ac præparati, in loco Capitulari, pridie compareant; niſi quidam tam prope habitent, ut eodem die tempeſtive accedere poſſint.

3. Camerarius id curabit, ut, ubi Capitulum celebrabitur, adventantibus Paſtoribus de hoſpitiis honeſtis, ipſorum tamen ſumptibus, provideatur.

4. Ipſo die Capituli celebrandi, Sacrum pro fratribus & benefactoribus, tam vivis, quam defunctis, & alterum de Sancto Spiritu, ab his, qui a Decano præmoniti ſunt, celebrabitur.

5. Sacro finito, fiat progreſſus ad locum Capituli; ubi, omnibus ordine conſidentibus, poſtquam Decanus (qui, tanquam caput congregationis, directionem actionum Capitularium habet,) abſentium excuſationes audiverit, omnes aſſurgentes in genua procumbent, ad imaginem Crucifixi, quæ in menſa ponetur, aut, ſi in Eccleſia celebretur Capitulum, ad Altare converſi, alternatim recitabunt Hymnum, Veni creator Spiritus, &c. Decano collectam de Sancto Spiritu, & pro Romano Epiſcopo ſubjungente.

6. Ad has congregationes Capitulares, nemo Clericus, niſi de gremio Capituli, nec quispiam laicus, ſub quocunque etiam prætextu, accedat, aut admittetur.

7. Conſidentibus iterum congregatis, a Decano proponetur, ſi quid ipſi ſingulariter mandatum, aut injunctum fuerit; ac pro temporis ratione prælegetur, vel dicetur aliquid, de his quæ ad Paſtorum, Sacerdotum, aut Clericorum vitam & officia pertinent.

8. Deinde inquiretur, ſi quod gravamen perſonæ Eccleſiaſticæ, vel loco, vel beneficio ſit impoſitum, vel lis aliqua mota unde periculum timeatur.

9. Si quis iſtius Regiunculæ Clericus, vel etiam laicus, alterius potentia innocenter prematur, cui merito auxilium ferendum ſit.

10. Si in diſtrictu quispiam ſit vagus & ignotus, qui, ſine legitima inſtitutione & approbatione, divinis & Sacramentorum adminiſtrationi ſe ingerat.

11. Si quispiam Parochus, aut Sacellanus, particulare gravamen quoad muneris ſui executionem expertus ſit.

12. Si ullus Paſtor aut Beneficiatus in iſta Regiuncula ſit, in quo deſideretur honeſtas Clericalis, in vita, moribus, ſtudiis, doctrina, habitu, familia.

13. Si in iſta Regiuncula ſint hæretici, ſchismatici, Apoſtatæ, concubinarii, turpiter, impie, ac ſcandaloſe in peccatis publicis viventes, aut de his & aliis publicis criminibus ſuſpecti, aut diffamati; quos ipſe diligenter notabit ac inſinuabit. Horum vero, aut ſimilium criminum examinationi, diſcuſſioni, aut correctioni, vel notabilium rerum definitioni, Decani nullatenus ſeſe immiſceant; quod nulla ipſis Jurisdictionis competat auctoritas, ſed ſolum miniſterii & officii induſtria, & ad ſuperiores relatio.

14. His

14. His peractis, Decanus vel prælegat, vel prælegi curabit ex Synodalibus Conſtitutionibus illa, quæ ad Paſtores, Sacerdotes, ac eorum officia ſpectant; &, ſi inter legendum occurret, de quo præſentes, vel eorum aliquem, monendum aut informandum putet, id breviter & efficaciter faciet; ac deinde Capitulares actiones per convenientes preces concludet, ſubjungetque orationem ex Romano Pontificali: Nulla eſt Domine, &c. quæ habetur in ceremoniis Synodi Oſnabrugenſis, Anni milleſimi ſexcenteſimi vigeſimi noni.

15. Quæ in his Capitulis propoſita & acta ſunt, Camerarius in librum peculiarem referet, ad memoriam & directionem neceſſariam.

16. In his conventionibus Capitularibus, ut ſymbola fraterna & honeſta conſtituantur, præſertim pro iis, qui procul a Parochiis abſunt, nec intra tres, aut quatuor horas domum ſuam pertingere poſſunt, non videtur improbandum.

17. Illud tamen cavendum eſt, ne hujusmodi conventiones, aut prandia, in caupona vel diverſorio, ſed in domo Decani, aut alterius Paſtoris, vel Eccleſiaſtici viri, ſerventur, ac valde ſobria, moderata, & ſuccincta ſint, nec ullus ad ea admittatur niſi qui ſit de congregatis Capituli.

18. Hujus collationis ſumptus, abſentes cum præſentibus ſimul tolerabunt; &, ſi quis notabilis exceſſus admiſſus fuerit, illum Decanus nobis denunciare tenebitur, ſub pœna arbitraria.

19. Ad vitandam vero inanitatem ac ſuperfluitatem otioſi ſermonis, initio menſæ ſacra lectio, de Officio Paſtorum, ex probato autore inſeri poterit, per juniorem inſtitutione Paſtorem; qui etiam in Conventionibus Capitularibus Oſtiarium aget.

20. Omnes vero Paſtores, & præſentes alii Sacerdotes, ad ſilentium & ſecretum Capituli debitum obligati erunt, ſub pœna arbitraria.

21. Decanis ſuis Paſtores & Clerici debitam reverentiam & obedientiam exhibeant, ad Capitulum vocati compareant, aut legitimas ſuas excuſationes mittant; de vitiis, erroribus, defectibus & criminibus interrogati, reſpondeant, correctiones libenter ſuſcipiant, mandatis obtemperent. Inobedientes ac rebelles, quos ad nos deferri volumus, gravi pœna compeſcemus.

Cap. VIII. De Camerariis.

Camerarii Decanis in ſubſidium & auxilium ad juncti & iis, legitime impeditis, ſubſtituti ſunt; qui ea, quæ propoſita, tractata, indicata, & notata ſunt, diligenter in unum librum conferant, & Decano, ad viſitationes, inſpectiones atque quascunque actiones progredienti, comites ſint; ſimulque cum Decano intendant, ut res & jura Eccleſiarum debite conſerventur, atque omnia & ſingula, quæ Decano præſcripta ſunt, ſedulo curentur.

Camerarii ſingulis bienniis officio ſuo defungentur, &, ſimili modo ut Decani, a nobis conſtituentur, ac profeſſionem fidei fidelitatisque juramentum præſtabunt.

Cap. IX. De Conſtitutione Camerariorum.

Nominantur vero hac vice ſubſequentes:

Camerarius Decani Civitatis Oſnabrugenſis, Dominus Martinus Fiſcher, Paſtor in Biſſendorff.

Civitatis Wildenbrugenſis, D. Johannes Sprenger, Paſtor S. Viti.

Iburgenſis, D. Theodorus Mauritii, Paſtor in Hagen.

Fürſtenovvenſis, Dominus Theodorus Liſte, Sacellanus Batbergenſis.

Vördenſis, D. Alexander Hepges, Paſtor Vördenſis.

Groenenbergenſis, D. David Groëthauſs, Paſtor in Buer.

Witlacenſis, D. Lucas Bechmann, Paſtor Vennenſis.

Pro primario Emslandiæ, Dominus Joannes Streng, Paſtor in Weſevve.

Pro ſecundario Embslandiæ, Dominus Joannes Schoele, Paſtor in Boëckloe.

Wildeshauſenſis, D. Bernardus Brockmann, Sacellanus Vechtenſis.

Cloppenburgenſis, D. Joannes Brand, Paſtor in Eſſen.

Pro Tecklenburgenſi, & Ravensburgenſi, denominationem ex cauſis differimus.

Cap. X. De Feſtis Conceptionis & Annunciationis Beatæ Mariæ Virginis ſolemniter cum publica gratiarum actione celebrandis.

Cum invictiſſimus Imperator Romanus Ferdinandus II. in perpetuam memoriam gratiarumque actionem, omnipotenti Deo pro glorioſis victoriis, hactenus ipſius gratia conceſſis, exhibendam, ſingulari cultu & honore Deiparam Virginem Mariam proſequendam, pie judicaverit, ac deſideraverit, ut per Romanum Imperium

festum Conceptionis ejusdem immaculatæ, solemni ac magnifico ritu, cum gratiarum actione, quotannis celebretur; repetimus, atque in his decretis Synodalibus pro monumento perpetuo inferimus programma illud, quod in hanc rem a nobis antehac publicatum fuit; volumusque, ut eodem die anniversario, nunc & futuris temporibus, per totam nostram diœcesin, preces publicæ & gratiarum actiones in hanc intentionem fiant.

Sequitur
Edictalis Promulgatio.

Franciscus Gvilielmus, Dei & Apostolicæ Sedis gratia Episcopus Osnabrugensis, Præpositus Ratisbonensis, Comes de Wartenberg, & Dominus in Wald, &c. Venerabili Clero civitatis & diœcesis nostræ Osnabrugensis, salutem in Domino. Cum in præcedentium aliquot annorum periculosa Ecclesiæ Dei & Romani Imperii perturbatione, hostiumque machinationibus, invictissimus simul ac religiosissimus Imperator, Ferdinandus II. auxilium de cœlo ad præsentem manum Domini, evidentissimis signis ac miraculosis a Deo concessis victoriis, expertus fuerit, atque a suis majoribus, ac præsertim inclytæ domus Austriacæ propagatore Rudolpho I. dedicerit, pietate magis quam armis elevari familias, dilatari & firmari Imperia, stare ac parari victorias, Deumque omnipotentem, ad misericordiam suam ac beneficentiam in nos continuandam & augendam, tum maxime moveri, cum pro præstitis beneficiis & bonis demissum animum, ac debitæ gratitudinis memorem, ac ejusdem voces signaque exhibentem, experitur: hinc Dei præsentem in se misericordiam, & manum auxiliatricem extollere, ac omni posteritati contestatum facere cupiens, e cœlo petitas ac datas esse victorias, inde ulterius expectandas, & per æternam gratiarum actionem impetrandas; rectissime cupit & intendit, Reginæ cœli, & Ecclesiæ ac Imperii contra hæreses patronæ ac protectricis immaculatæ semper Virginis Conceptionis diem festum, in tot tantarumque victoriarum perpetuam recordationem, solemnius celebrari, idque per universum Romanum Imperium sanciri & publicari. Nos igitur, piissimo huic desiderio haud immerito consentientes, justum ac rationabile veræ pietatis obsequium existimamus, ut divinæ misericordiæ opera honorifice concelebrentur, ac Deo gratiæ agantur, qui dedit victorias per Dominum nostrum Jesum Christum. Proinde præcipimus, hortamur, & obsecramus universos diœcesis nostræ subditos, primum omnium fieri gratiarum actiones, obsecrationes, orationes & postulationes, pro Ecclesia sancta Dei, summo Pontifice, Imperatore, & omnibus, qui in sublimitate constituti sunt, proque subditis, & tranquillam vitam agamus in omni probitate & castitate. In quem finem, dictam immaculatæ Conceptionis festivitatem, in perpetuam acceptorum beneficiorum memoriam, in choro & foro solemniter, instar summi festi, cum octava, perpetuo celebrari, ac pridie (modo Dominica non sit,) abstinentiam a carnibus observari mandamus; atque, confisi de divina misericordia, quadraginta dierum Indulgentias omnibus, qui ipso die festo, & per Octavam, uni majorum horarum, aut sacrosancto Missæ Officio interfuerint, elargimur. Datæ Osnabrugi, decimo septimo Januarii, Anno millesimo, sexcentesimo, trigesimo.

Ne vero etiam nos ac Successores nostri, gratæ mentis significationem, qua divinam manum adjutricem in recuperanda diœcesi Osnabrugensi, ac cæteris nostris actionibus, singulariter expertos nos esse cognoscimus, & ab eadem ulterius omnia bona expectamus, omittere videamur; similiter per præsentes edicimus & statuimus, ut posthac singulis annis festo Annunciationis Matris Christi (quo die, Anno millesimo sexcentesimo vigesimo octavo, explosis erroribus falsisque dogmatibus, quæ Civitatem Osnabrugensem plurimis annis occupaverant, restitutio Sanctæ Religionis, Parochiarum, & Monasteriorum, ac reformatio per diœcesin facta est,) publicæ gratiarum actiones per civitatem & diœcesin nostram, & omnes ejusdem Ecclesias, in summo Sacro constituantur: in Civitate vero Osnabrugensi, eodem die post prandium, Clerus, & populus ad templum B. Mariæ Virginis hora prima pomeridiana conveniat, & ex eo, Litanias de B. M. V. per viam cantando, ad Cathedralem Ecclesiam, pro gratiarum actione, procedat; processionis vero tempore omnes per civitatem campanæ solenniter compulsentur, finitis Litaniis, concio, ac deinde canticum, Te Deum laudamus, &c. cum solemni sono Campanarum Cathedralis Ecclesiæ, subsequatur.

Cap. XI. De habitu Clericorum & usu Romano.

Cum animadvertamus, multos de clero nec dum honestati statuique suo competenti, in habitu & corona Clericali satisfacere, non sine vilipendio status Ecclesiastici, & scandalo publico: hinc iterum & peremptorie iisdem, præsertim vero, qui in Civitate nostra sunt, (cum pericula per Dei gratiam cessarint,) cujuscunque conditionis sint, serio injungimus, ut non differant, debitam in hoc sacris Canonibus, & nostris reiteratis jussionibus, obedientiam exhibere: contra inobedientes & contumaces pœnis, in jure comprehensis, & aliis nobis arbitrariis, processuri.

Similiter mandamus omnibus & singulis, ut, post tot monitiones nostras, usum officii Romani sine ulteriori cunctatione recipiant, & se Statuto nostro, ante biennium edito, tandem conforment.

Tenor autem Statuti illius habetur in Synodo majori Osnabrugensi part. 2. cap. 7. §. 2.

Cap. XII. De Mendicantibus.

Cum etiam ipsa experientia notum sit, multos vagos, ignotos, & validos mendicantes, etiam sub ementita specie & habitu Religionis, & sub prætextu falsarum causarum & testimonialium literarum, eleemosynas conquirere, & in usus non pios convertere: hinc monemus omnes & singulos Parochos, Curatos, & quoscunque alios, ne hujusmodi vagis & ignotis hominibus fidem ullam exhibeant, nec admittant, ut eleemosynas publice per Parochias quærant, minus ex bonis, aut ærario Ecclesiæ iis aliquid contribuant, nisi publicum testimonium & mendicandi licentiam a nobis, aut nostro Vicario, exhibuerint. Per hoc tamen nolumus excludere, aut diminuere charitatem in veros & notos hujus diœcesis Religiosos & alios Christi pauperes.

Statutorum Synodalium lectione finita, subjunxit antedictus Dominus Conradus Buiren, ex Pontificali Romano desumptum compendium Sacerdotalis & Clericalis vitæ, secundum præscriptum Synodi, præcedenti anno habitæ. Deinde Reverendissimi & Illustrissimi Episcopi Vicarius, jussu Celsitudinis suæ, præsentem Synodum est allocutus: Num placeret cuiquam amplius aliquid proponere, quod ad hujus Synodi discussionem aut decisionem spectare posset.

Omnibus vere tacentibus, idem Dominus Vicarius monuit Curiæ Episcopalis Notarium, seu Actuarium communem, ut is nomina omnium eorum, qui de jure & antiqua consuetudine Synodo interesse solerent, ex breviculo recitaret, & absentium nomina observaret, ac notaret.

Lectione completa, multorumque absentia animadversa, qui vel ob itinerum pericula, vel religionis mutationem, vel ob alios respectus, ad Synodum non venerunt; idem Dominus Vicarius, coram Synodali consessu, ac præsente Notario, protestatus fuit, quod hujusmodi absentium inobedientia, contumacia, tergiversatio, seu emansio ex quacunque alia causa, huic diœcesanæ Synodo celebratæ, ac in posterum celebrandæ, aliisque juribus Episcopalibus, in nullo præjudicare possit, aut debeat.

Post hanc protestationem subjunxit admodum Reverendus Abbas Iburgensis orationem ex Pontificali Romano: Nulla est Domine &c. cum Orat. subseqq. pro Episcopo & communi statu Ecclesiæ, ut in Synodo præcedenti, ac cum solemni benedictione, ac Indulgentiarum consuetarum promulgatione, Synodus est finita, in Nomine Domini.

XXI.

Capitulatio des Hoch-Stiffts Oßnabrück, de Anno 1650. stehet in des Teutschen Reichs-Archivs Part. Special. Continuat. I. unter dem Hoch-Stifft Oßnabrück, pagina 240.

XXII.

Bischoffs Frantz Wilhelms zu Oßnabrück Statuta Synodalia, de Anno 1650.

FRanciscus Guilielmus, DEI & Apostolicæ Sedis gratia Episcopus Osnabrugensis, &c. omnibus orthodoxis Pastoribus animarum, qui sunt in Ecclesia Osnabrugensi. Gratia vobis, & pax a Deo, Patre nostro, & Domino Jesu Christo. Benedictus DEUS, & Pater Domini nostri Jesu Christi, Pater misericordiarum, & Deus totius consolationis, qui consolatur nos in omni tribulatione nostra, ut possimus & ipsi nos consolari eos, qui in omni pressura sunt, per exhortationem, qua admonemur & ipsi a Deo: quoniam, sicut abundant passiones Christi in nobis, ita per Christum abundat consolatio nostra. Vobis hisce S. Pauli Apostoli, merito & apte vos alloquimur. Tribulationes & passiones cum Christo & propter Christum sensimus, ultra septendecim annos, graves.

Supe-

Superavimus eas gratia DEI, quæ data eſt nobis, ut denuo vocaremur in opus miniſterii divini, Paſtores ſcilicet animarum, ſanguine Jeſu Chriſti redemptarum. Cui officio quomodo ſatisfacere, & ea vocatione qua vocati eſtis, digne ambulare poſſetis, antehac tam ex ſacra Scriptura, quam ex œcumenicis Conciliis, Statutis Metropoliticis, Synodalibus etiam, tam Prædeceſſorum noſtrorum, præſertim Cardinalis Zollerani, quam noſtris, vobis obſervanda quædam propoſuimus. Cum autem jam & bella, & mutationes regiminis, mores alienigenarum gentium, dominationes exterorum, variarum rerum confuſionem in hoc ovili noſtro, non parvam fecerint; ideo pro prima veſtra directione, ſequentia vobis intimamus Decreta, usque dum integram & debitam Synodum generalem totius noſtræ hujus Diœceſis, ſolito more ac loco, celebrare poſſimus, & ea, quæ neceſſaria in Domino ulterius videbuntur, conſtituere valeamus.

Cap. I.
Ingreſſus Decretorum.

Primo itaque ſcopum & intentionem vocationis ſuæ, ſtatus, obligationis, promiſſionis, ac reſpective profeſſionis, ſinguli indies, in omni loco & occaſione, præ oculis habeant, ut alios, maxime ſibi ſubjectos, verbo & exemplo doceant, &, dum aliorum ſalutem quærunt, propriam non perdant. Proinde triplex officium ſuum agnoſcant; unum, quomodo gerere ſe debeant quoad Deum & Eccleſiam; alterum, quoad ſe; tertium quoad proximum, maxime curæ ſuæ commiſſum.

Cum autem hæc omnia facili negotio ac debite promoveri poſſint, ſi prædictæ Conſtitutiones ſacrorum Conciliorum, præſertim Tridentini, item Metropoliticæ ac Synodales, exacte obſerventur; hinc omnibus & ſingulis ſerio mandamus, ut illas ſemper ad manum habeant, diligenter legant, & in omnibus ſequantur; &, quoniam in hac noſtra Germania jam pax ſtabilita varias continet, in Inſtrumento ſic dicto, circa Eccleſiaſticos & Eccleſiaſtica decreta legemque per pacem publicam impoſitam, ordinationes, eis non contraveniant. Verum, circa tria propoſita capita, hæc, pro ratione temporis, & principio, ſpecialia ordinamus.

Cap. II. De Eccleſiis.

1. Inprimis quoad Eccleſias, cum ad eas, acceſſerint, ſtatim in eis procurent munditiem; & quæ ritum Catholicum vel impediunt, vel ei contrariantur, tolli curent.

2. De Cuſtode, diligenti, Catholico, ac pio, nullo crimine notato, ſibi provideant, & ut moris eſt, aſſumant, vel aſſumi faciant.

3. Idem eſt de Organiſta, Ludimagiſtro, Proviſoribus, ſi haberi poſſint qualificati. Si etiam ex antiquis, tempore belli ejectis, vel mutatis, qui per nos admiſſi fuerant, ſuperſint, & fideles DEO & nobis manſerint, ac qualificati ſint, reſtituantur.

4. Aquam baptiſmalem ſinguli, juxta Agendam & Ordinationem, quomodo extra tempus Paſchale fieri debet, ſtatim benedicant. Baptiſteria, ſi quæ ſuis locis remanſerunt, diligenter prius purgent; ſi non adſint, in vaſe aliquo ſtanneo eam clauſam, ac non niſi in Eccleſia, aſſervent.

5. Similiter pro venerabili Sacramento Tabernacula ſint nitida, munita ſeris; quæ refici debent, ſi opus ſit; ſemper etiam clauſa ſint, & ſolus Paſtor claves penes ſe habeat.

6. Pari ratione hinc vaſcula pro ſacris oleis accipiant, &, diligenter clauſa in Eccleſia aſſervent.

7. Fabricas Eccleſiæ & turrium, uti & cœmeteriorum munimina, diligenter inſpiciant, aut a peritis inſpici faciant; defectus notent, & nobis transmittant.

8. Similiter in ſupellectilem ſacram, calices, patenas, monſtrantias, pyxides, caſulas, albas, humeralia, cingula, ſtolas, manipulos, miſſalia, corporalia, mappas altarium, agendas, cantionales libros, candelabra, candelas, inquirant; & defectus quamprimum ſuppleri faciant, prout de facto quantitatem eorum hic confici & parari curavimus.

9. Ante omnia a Prædicantibus & Cuſtodibus moderni temporis omnia inquirant; & de illis, ibidem in ejectione relictis, reſtitutionem petant, ac reſponderi faciant.

10. Eccleſiæ & cœmeteria, antequam divina ibi fiant, juxta Rituale Romanum reconcilientur. Quem in finem, aquam Gregorianam, per nos benedictam, hinc accipere poterunt in vaſis mundis, & aliam poſtea affundere, non tamen in majori quantitate. Altaria, utrum violata ſint, examinata ſint, examinent; &, ſi quæ inveniant, huc pro habendis portatilibus mittant. Similiter calices, quibus Acatholici uſi ſunt, huc pro reconciliatione portari ſuo tempore faciant.

Cap.

Cap. III. De his, quæ Paſtores concernunt.

1. Habitationis, ſeu domus dotis, petant reſtitutionem; uti & regiſtra Proviſoribus, quoad redditus Eccleſiarum, exigantur; & per eos, quorum intereſt, dies determinentur ad reddendas congruas rationes.

2. Si Acatholici hucusque detentores aliquid, ratione agriculturæ, prætenderint, videant, &, conſideratis circumſtantiis, ita convenire ſtudeant, ne pax & tranquillitas in hoc noſtro Epiſcopatu lædatur; quod ſi non poſſint, noſtros officiales pro interpoſitione & juſtitia implorent.

3. Quod ſi alia quæcunque prætenderint amovendi, ad nos pro reſolutione remittantur.

4. In omnibus ſervent Calendarium novum Gregorianum, quod, annno milleſimo, ſexcenteſimo, quinquageſimo, iterum continuis temporibus impoſterum, vigore pacis publicæ, retinendum, publicavimus; & obſervari faciant feſta a ſibi commiſſis.

5. Statas horas, conſuetas proceſſiones, & omne exercitium, tam publicum, quam privatum, diligenter obſervent; uti & ſolitas cantiones Germanicas antehac a nobis approbatas, & in uſum deductas ante & poſt Conciones, ſub ſacris, Catechismo, & aliis temporibus, decantari faciant.

6. Ad feſta Natalitia, quæ modo inſtant, rite celebranda, ad confeſſionem, & ſacram communionem in iis recipiendam, ſubditos moneant & moveant.

Cap. IV. De perſonis Parochorum quoad ſe.

1. In omnibus ſe præbeant exemplum bonorum operum, in doctrina, in integritate, in gravitate, verbum ſanum, irreprehenſibile; ut is, qui ex adverſo eſt, revereatur, nil habens malum dicere de ipſis.

2. Scandala & occaſiones vitent, unde concubinatus, potationes, ebrietates rixæ omnes, eliminentur.

3. Orationi inſtantes ſint; continuè occupentur ſtudiis, præſertim controverſiarum, caſuum & concionum, vel etiam qualibuscunque honeſtis exercitiis, ne otio ſubjaceant.

4. Domeſticam curam non præponant curæ animarum.

5. Breviarium Romanum quotidie recitent.

6. Miſſas ſæpius in ſeptimana celebrent, juxta Conſtitutiones Synodales; confiteantur, & teſtimonia exhibeant.

7. Præparent ſe ipſos jam ad feſta, magno zelo & propoſito.

8. Se mutuo ſolentur, ac conſilio & auxilio juvent; conſilia ab aliis peritis, in rebus gravioribus, petant, Decanis ſuis & Camerariis obediant.

9. Si quid violentiæ vel oppoſitionis & difficultatis a ſecularibus ſentiant, Officiatos noſtros implorent.

10. Quilibet faciat deſignationem & numerum ſuorum ſubditorum dextre.

11. Omnes nobis ſtatum Parochiæ, ſingulis quindecim diebus, transmittant in ſcripto, vel viciniores oretenus referant.

Cap. V. De perſonis Parochorum quo ad proximum.

1. In concionibus ſervent Evangelium præſcriptum.

2. In iis conentur etiam potius moralia, & quæ doctrinam ſpectant, proferre.

3. Allaborent, ut fundamenta fidei bene explicent.

4. Scholas bene diſponant pro parvulis.

5. Catechiſmum habeant, etiam in concionibus adducant.

6. Conentur omnes ad orthodoxam fidem reducere.

7. Sæpius etiam ipſorum domus viſitent, ut converſatione eos acquirant.

8. Ægrotorum curam diligentem habeant; præſertim ne ſine Sacramentis Pœnitentiæ, Euchariſtiæ & Extremæ unctionis decedant.

9. Curam etiam habeant Catholicorum, in vicinis Parochiis, ubi Prædicantes Auguſtanæ Confeſſionis ſunt, ipſos ad ſuam Eccleſiam & accipienda Sacramenta invitent, in fide confortent ac ſolentur, & foveant libere, prout pace publica Germaniæ continetur.

10. Inquilinos ſuos, qui ſunt alienæ fidei, publice & privatim inſtruant, moneant, urgeant.

11. Bono exemplo, ſana doctrina, & morum ſuavitate conentur reducere eos, qui hoc belli & exilii tempore, non ex levitate vel fundamento aliquo, ſed coacti, deſeruere Catholicam religionem.

12. Non ſe familiares nimium Prædicantibus Acatholicis faciant; non verbis ſcabioſis in ipſos invehantur, ſed tantum ut docere videantur in manſuetudine, compotationes cum ipſis, & alia, fugiant.

Cap. VI. De Pastoribus Orthodoxis, in quorum Parochiis exercitium Augustanæ Confessionis publicum, vi pacis publicæ in Germania, tolerandum.

1. Horas, pro Officio divino constitutas, observent.

2. Et, quo magis Acatholicis Ministris cohabitant, eo magis dicta observent.

Lectis hisce Decretis, Illustrissimus modico spatio omnes sui officii & curæ Pastoralis commonuit; ac in Domino hortatus est, ut vocationi, qua in sortem DEI vocati sunt, satisfaciant; quod si quis tamen nonnulla adhuc proponenda habeat, ea ipsa, die sequenti, coram Illustrissima sua Celsitudine exponeret, & ulteriora mandata expectaret. Sicque hæc Synodalis conventio finita, & per Illustrissimam suam Celsitudinem solemni benedictione omnibus genuflectentibus data, singuli dimissi ad propria redierunt.

Et quia Ego Joannes Brogberen, J. U. L. Collegiatæ Ecclesiæ S. Joannis Baptistæ & Evangelistæ Ratisbonæ Canonicus & Pastor in Rimslo, a supra memorato Reverendissimo & Illustrissimo Domino Præside in Actuarium hujus sacræ Synodi deputatus fui, Decretorum Synodalium promulgationi reliquisque in ea pertractatis interfui; idcirco iisdem Decretis, in fidem eorundem, propria manu subscripsi. Acta sunt hæc anno, a partu Virgineo, millesimo sexcentesimo, quinquagesimo, Pontificatus Sanctissimi Domini nostri Innocentii X. sexto, die XIII. Decembris, præsentibus venerabilibus ac eruditis Dominis, Antonio Zollinger, & Nicolao Schaberg, Cathedralis Ecclesiæ Osnabrugensis Vicariis, ac respective Sacristano & Notario publico, testibus ad hoc specialiter requisitis & fide dignis.

Joannes Brogberen, J. U. L. Capellanus major Illustrissimi Osnabrugensis, Canonicus Collegiatæ Ecclesiæ SS. Joannis Baptistæ & Evangelistæ Ratisbonæ, Pastor in Rimslo, & Actuarius causarum Ecclesiasticarum, ad hoc specialiter deputatus, subscripsit.

XXIII.

Ejusdem Decreta Synodalia, de Anno 1651.

Decretum I.
De Synodo incepta.

In Nomine Sanctissimæ & Individuæ Trinitatis, Patris, Filii & Spiritus Sancti. Amen.

NOs Franciscus Gvilielmus, DEI & Apostolicæ Sedis Gratia Episcopus Osnabrugensis; ad Dei omnipotentis gloriam, ac Beatissimæ Virginis, Dei Matris, & S. Petri Apostoli, & Crispini & Crispiniani martyrum, honorem, nostram Diœcesanam Synodum incipimus. Faxit idem omnipotens DEUS, pro sua misericordia, precibusque Virginis Beatissimæ, ac eorundem Sanctorum aliorumque, ut, quemadmodum speramus, ex hoc sacro cœtu, lumen & spiritum omnes reportemus, ad officia nostra secundum voluntatem Dei peragenda.

Decretum II.
De modo vivendi tempore Synodi.

Quoniam nihil fere sæpius divinis literis & Ecclesiasticis monumentis commendatum est, quam clericalis ordinis hominum, vitæ integritas, innocentia, fides, religio, pietas, virtutumque omnium ornamenta, quibus domus Dei potissimum excolitur; ideo Clerum nostrum, hic præsentem monemus, & per viscera misericordiæ DEI nostri obtestamur, ut, cum semper, tum maxime hoc tempore, in verbo, in conversatione, in charitate, laicis hominibus præluceant, omni virtutum splendore, & tabellam disciplinæ Synodalis, a nobis propositam, diligenter observent.

Decretum III.
De Collecta in Missa, pro peccatorum venia.

Edicimus quoque ac mandamus, ut in Missa omnes & singuli Sacerdotes, Orationem aut Collectam, quæ pro peccatorum venia postulanda dicitur, per septem dies devote recitent; idemque Clerici pia oratione precentur. Quod ut populus etiam devote agat, suos quisque Parochus Christi fideles diligenter moneat atque cohortetur.

Decretum IV.
De præjudicio non afferendo.

Decernimus, si cui contigerit suo loco non sedere, aut incedere, aut vocari, aut aliud quidpiam agere, propterea nemini novum jus acquiri, nec quidquam de cujusquam jure possessioneve detrahi, sed in eo ipso statu permanere, in quo ante hanc Synodum esse reperiebatur.

Decretum V.
De non discedendo.

Vobis præterea omnibus & singulis, qui huic Synodo de jure vel consuetudine interesse debetis, pœna excommunicationis proposita vetamus, ut ne vestrum quisquam a Civitate discedat, antequam hæc nostra Diœcesana Synodus de more absolvatur, & dimissa sit, sed huic Synodo, Synodalibusque actionibus, Sessionibus, & conventionibus quibuscunque, qui indicentur, omnes & singulos vos interesse volumus, eadem excommunicationis pœna proposita.

Decretum VI.
De Oratione publica.

Quoniam veteris est instituti, solemnisque ritus in Synodali conventu, pro publicis rebus orationem fieri, quod his maxime temporibus faciendum est; ideo in omni prece, & a Sacerdotibus præsertim in Missæ sacrificio, hoc tempore Synodali per integrum octiduum, ad Deum orationem adhiberi edicimus; nimirum

Punctum I. Omnes orent pro Sanctissimo Domino nostro Papa Innocentio X.

II. Pro Serenissimo Archiepiscopo Colonienſi, Metropolitano nostro, Maximiliano Henrico, & Antistite nostro Francisco Guilielmo.

III. Pro unitate & tranquillitate Principum Christianorum, & omnium Statuum Ecclesiæ Catholicæ.

IV. Pro pace publica Imperii Romani.

V. Pro constanti perpetuaque Cleri ac populi Diœcesis Osnabrugensis bene pieque agendi perseverantia.

VI. Pro ministris, qui ad Ecclesiæ hujus Osnabrugensis cultum adhibentur.

VII. Pro salutari hujus Synodi successu.

VIII. Pro perfecta omnium Decretorum executione.

Lecto hoc Decreto, Secretarius Synodi denuo descendit ex suggestu, una cum promotoribus accessit ad Illustrissimum, & primus Promotorum institit pro facienda fidei professione, sub præscripta formula, ut sequitur:

Reverendissime & Illustrissime Princeps, Domine clementissime. Cavit SS. Concilium Tridentinum, ut omnes, qui beneficia Ecclesiastica consecuti sunt, & qui Synodo Diœcesanæ interesse debent, in ea Synodo, quæ primo quoque tempore celebrabitur, fidei professionem faciant ac præstent; prout illa Tridentina sanctione expressum est. Ideo nos, hujus Synodi Promotores, humiliter petimus, & requirimus, sanctionem illam legi, & ad præscriptum, ab iis, qui tenentur, omnia & singula præstari.

Reverendissimus & Illustrissimus respondit; Decernimus & mandamus ita fieri. Discedentibus illis, Secretarius de suggestu legit.

Decretum VII.
De professione fidei facienda.

Sacrosancta Tridentina Synodo illud gravissime sancitum est, ut, quicunque in posterum beneficia Ecclesiastica obtinebunt, qui item in Diœcesanam Synodum convenire debent, omnes in ea ipsa Synodo, quæ quoquo tempore celebrabitur, fidei professionem præstent. Universos igitur & singulos, hic præsentes, jubemus & præcipimus, fidei professionem præstare, qui eandem in nupera Synodo non emiserunt.

Lecto hoc Decreto, idem Burenius ex cathedra edixit: Accedant igitur omnes & singuli, ut emittant, genuflexi dictam fidei professionem. Mox genuflexerunt, cum Illustrissimo, omnes suis locis; itaque genuflexi permanserunt, donec eorum nomine, formula professionis fidei, de suggesto, a Secretario stante & aperto capite, legeretur, usque ad illa verba: Sic me DEUS adjuvet.

Reverendissimus igitur & Illustrissimus, omnibus bono exemplo prælucere volens, in hac prima Synodo post restitutionem Episcopatus sui, primus omnium ante altare genuflexus, coram Deo, fidei professionem emisit, in breviori ut sequitur formula:

Ego N. N. recipio, promitto, spondeo, profiteor, detestor, anathematizo, voveo, ac juro, ut in decreto & formula professionis fidei, verbis ex bulla lectis singula singulis referendo. Sic me Deus adjuvet, & hæc sancta Dei Evangelia. Et mox subjunxit ex Evangelio S. Joannis; illud ambabus manibus tangens, in principio erat verbum, & verbum erat apud Deum.

Deinde surrexit Illustrissimus, ac ad ipsius manus mox Dominus Officialis, Promotores, Secretarius, & Actuarius Synodi, professionem fidei emiserunt, ut aliorum, præter Illustrissimum, fidei professiones excipere possent. Mox Capitulum Cathedrale, Abbas Iburgensis, Capitulum S. Joannis, & aliæ Collegiatæ, Deputati item Monasteriorum, iique bini & bini, dictam professionem, unica solum manu Evangelium sancti Joannis in fine tangentes, ad easdem Illustrissimæ Suæ Celsitudinis manus præstiterunt. Interea Decani rurales, Pastores item & Clerici, qui ex

parte dextera loci Synodalis conſidebant, unus poſt alium ad manus Officialis; ad manus vero Promotorum, quicunque alii, ex ſiniſtro latere conſidentes, in fidem Catholicam jurarunt. Quod ideo Illuſtriſſima ſua Celſitudo fieri mandavit, ne, propter hanc ſingulorum profeſſionem ad manus ſolius Illuſtriſſimi, tota Synodus diutius detineretur. Singuli propterea ad loca ſua redeuntes, Notario Synodi dederunt nomina & cognomina ſua, cum titulis beneficiorum, ad inſerendum protocollo teſtimonium de præſtita fidei profeſſione.

His finitis, cum jam audiretur hora duodecima diei, accesſit Synodi Secretarius ad Illuſtriſſimum, & petiit, an placeat indici, continuationem Seſſionis Synodalis fore poſt prandium.

Reſpondit Illuſtriſſimus & Reverendiſſimus: Placet, indicatur ad horam tertiam.

Mox Secretarius aſcendit ſuggeſtum; indixitque, ſecundam Seſſionem fore hora tertia pomeridiana in hæc verba: Decernimus & indicimus, ſecundum hanc Seſſionem fore hora tertia poſt meridem.

Poſtea promotores inſtabant, accerſito Notario, contra contumaciam abſentium his verbis: Reverendiſſime atque Illuſtriſſime Princeps, cum dies decima quarta menſis Martii, labentis anni M. DC. LI. venerit, qua omnes & ſinguli Eccleſiaſtici ordinis homines, hujus urbis & Diœceſis, ad præſcriptum tempus legitime Synodo huic jam præſentes adeſſe debeant, multi tamen non paruerint, ſed usque adeo negligentes, vel contumaces fuerint, ut neque præſentes adſint, neque juſti impedimenti excuſationem, cauſamve, aut nuncium, miſerint; ideo, pro noſtri muneris officio, ego Jodocus a Leedebur, & Matthias a Campo, hujus Synodi Promotores, eorum contumaciam accuſamus, inſtamusque apud Illuſtriſſimam atque Reverendiſſimam Celſitudinem Veſtram, ut citationem valvis hujus Eccleſiæ Cathedralis affigi, & cum iisdem, tanquam inobedientibus, agi jubeatis, prout juris eſt, & Sacrorum Canonum ratio poſtulat.

Reſpondit Illuſtriſſimus: Ita decernimus & mandamus.

Tunc ad Synodi Actuarium converſi Promotores, ſic eundem allocuti ſunt: Ego Jodocus a Leedebur, & Bernardus Matthiæ a Campo, hujus Synodi Promotores, rogamus te Joannem Brogberen, Actuarium Epiſcopalem hujus ſacræ Synodi, ut de omnibus & ſingulis in hac Seſſione peractis unum plurave conficias inſtrumenta.

Reſpondit Actuarius: Conficiam in ſcriptis, ad ejusque confectionem Dominos Antonium Zollinger, & Nicolaum Schaberg, Cathedralis Eccleſiæ Vicarios, uti teſtes, ſpecialiter requiram.

Poſt hæc Secretarius Synodi, D. Burenius, legit Decretum ex ſuggeſtu, de diſceſſu, in hæc verba:

Decretum III.

Nec quisquam a loco diſcedat, antequam Reverendiſſimus & Illuſtriſſimus Epiſcopus e Synodo abierit; nec vero raptim turbulenterve, ſed gravi & decreto inceſſu.

Mox Diaconus Synodalis, facie ad Clerum verſa, incepit cantare, Orate, iisdem notis, quibus alias canitur, Levate. Dato hoc ſigno, confeſtim genuflectebant omnes, modico ſpatio mente orantes. Subjunxit idem Diaconus tres orationes mentales verſus Clerum; poſt ſingulas tamen genuflexit, & pauliſper oravit cum reliquis.

Orationes Mentales, pro fine primæ Seſſionis, per Diaconum cantatæ.

I. Oratio.

Fratres charisſimi, (per notas, Fa, Mi, Re, Fa, Fa, Fa,) toto corde converſi ad Dominum, mentes ad cœlum erigamus, &, corporibus proſtrati, hæc devote precemur, invocatis SS. Patronis & Protectoribus hujus Civitatis & Diœceſis Oſnabrugenſis, ſancto Petro Apoſtolo, Criſpino & Criſpiniano, cum cæteris Sanctis ac Beatis, quorum corpora in hac civitate ac diœceſi requieſcunt. (terminatur per Fa, Re.)

Orate intimo dolore, ut Dominus peccatorum veſtrorum veniam vobis concedat, negligentiis indulgeat, ignorantiæ parcat, errata omnia condonet, quæ in Clericali diſciplina, in officiis ſacerdotalibus multipliciter commiſiſtis. Intimo cordis affectu pro Reverendiſſimo Epiſcopo, & omnibus qui in hoc Clero continentur, item pro invicem, ut ſalvemini. (terminatur per Fa, Re, dein fit Pauſa per unum Miſerere.)

II. Oratio.

Fratres charisſimi; unanimes perſeverate in oratione, & petite a Patre miſericordiarum, & Deo totius conſolationis, quem credimus eſſe in medio hujus ſacri cœtus: petite Spiritus Sancti dona, ut poſt hoc omnes digne ambulent vocatione, qua vocati ſunt, ut Sacramenta digne miniſtrent, verbum Dei cum fructu prædicent, animas ſollicite curent,

curent, ſcandala devitent, religioſe vivant, in patientia posſideant animas ſuas. (Pauſa, ut ſupra.)

III. Oratio.

Fratres charisſimi: unanimes orate pro ſanctisſimo Domino noſtro Papa Innocentio X. Chriſti Vicario, ut ſanctam Eccleſiam Dei ſancte gubernet, cum Cardinalium Collegio: orate pro ſancta Catholica & Apoſtolica Eccleſia Romana, toto orbe terrarum diffuſa, ut eam Deus, ſecundum voluntatem ſuam, pacificare, coadunare & regere; conſervare, defendere, augere & exaltare dignetur, ad honorem & gloriam ſuam. (Pauſa, ut ſupra.)

Illuſtriſſimus, orationibus mentalibus expletis, dedit benedictionem manu tantum, nihil dicendo; exuit paramenta, ſicut & reliqui Aſſiſtentes. Cathedralis Eccleſiæ Canonici Illuſtriſſimam Celſitudinem ſuam comitati ſunt ad fores Eccleſiæ. Veſperæ, ſecundum factam ab Illuſtriſſimo diſpoſitionem, poſt primam Seſſionem cani debuiſſent; ſed quia jam hora duodecima dudum ſonuerat, idcirco quilibet easdem privatim in Choro legit; & Completorium medio tertiæ inceptum eſt.

Ut primum Illuſtriſſimus ad Reſidentiam ex Synodo rediit, dato ad prandium ſigno convenerunt omnes ab Illuſtriſſimo ob temporis penuriam ad id ſpecialiter invitati. In loco refectionis, triplex collocata fuit menſa. Primæ aſſidebat Illuſtriſſimus cum Capitulo ſuo Cathedrali, Abbate Iburgenſi, & aliarum collegiatarum nonnullis Canonicis; ſecundæ Decani; tertiæ Religioſi, & reliqui de Clero. Unus Capellanorum Illuſtriſſimi, ad id deputatus, ex pulpito, durante prandio, exhortationes Synodales ad Clerum ex Actis Mediolanenſibus S. Caroli Borromæi prælegit; cui omnes cum modeſtia inter veſcendum auſcultarunt.

Seſſio Secunda.

A prandio, hora ſecunda, datum ſignum majori campana ad Synodum. Medio tertiæ, inceptum Completorium. Hora tertia Completorio finito, Illuſtriſſimus, deductus ab aulicis ſuis, venit ad Eccleſiam, intus rochetto, mozetta, & bireto rubro. Cathedralis Eccleſiæ Prælati & Canonici ad fores Eccleſiæ Illuſtriſſimam Celſitudinem ſuam expectarunt. Cui, Eccleſiam ingreſſo, & Cappa Epiſcopali induto, porrexit aſpergillum Dominus Præpoſitus; quo ſe & circumſtantes aſperſit, ac deinde ad Chorum proceſſit. Poſteaquam Illuſtriſſimus modico tempore, in primis ante Venerabile, deinde ante ſummum altare, in genuflexorio oraverat, perrexit ad thronum Epiſcopalem; in eoque a Diacono & Subdiacono (ante adventum Illuſtriſſimi indutis,) depoſita Cappa, iterum amictu, alba, ſtola, pluviali & mitra, indutus eſt. Quod dum factum, organa pulſata fuerunt, idque ab ingreſſu Illuſtriſſimi in Eccleſiam, quoad una cum aſſiſtentibus, omnino paratus erat. Aſſumptis omnibus paramentis, modico ſpatio conſedit in throno; tum ſurrexit, ivitque ante altare majus ad faldiſtorium; & facta pauſa, per Diaconum Synodalem denuo cantatum, verſa facie ad Clerum & populum, Orate. Omnibusque genua flectentibus, ac pauliſper mente orantibus, ſubjunxit Illuſtriſſimus, genuflexus ante medium altaris, Antiphonam, Propitius eſto, quam Chorus proſecutus. Finita Antiphona Cantores inceperunt Pſalmum, DEUS venerunt geſtes; quem graviter & tractim, ex utroque latere, alternis vicibus, Clerus decantavit. Interea Illuſtriſſimus conſedit in faldiſtorio, renibus altari obverſis. Repetita Antiphona, Illuſtriſſimus, depoſita mitra, ſurrexit, &, ſtans verſus altare, dixit tres orationes, ut in Pontificali.

Poſt hæc Illuſtriſſimus, accepta mitra, ſedens, impoſuit incenſum in thurribulum, & benedixit Diacono. Qui Evangelium, cum debitis ceremoniis, ut alias, miſſione omiſſa, legit.

Lecto Evangelio, & porrecto oſculo libri Evangelicorum Illuſtriſſimo, incenſatio ejusdem, more ſolito, facta eſt. Qua peracta incepit Illuſtriſſimus, ſchola proſequente, hymnum, Veni Creator Spiritus, qui dum decantatur alternatim ab organo, Clerus proceſſit, ut in prima Seſſione, euntibus binis & binis, ad locum Synodalem. Finito hymno, & poſteaquam ſinguli loca ſua, ut mane, occuparant, præcinente Diacono & Subdiacono Verſ. Emitte Spiritum; Illuſtriſſimus ſubjunxit collectam de Spiritu Sancto; & deinde, ſedens, allocutus Clerum, Venerabiles fratres, ut in Pontificali; ſermonem Synodalem denuo habuit per horam & ultra, ac magno verborum pondere, magnaque ſuavitate & eloquentia, de diſciplina & reformatione Eccleſiaſtica, omnibus ex ſacra Scriptura aptiſſime deductis, dixit. Quo finito, S. Synodi Secretarius ad Illuſtriſſimum accesſit, petiitque, num Illuſtriſſimæ ſuæ Celſitudini placeat, ea, quæ adhuc ſuperſint decreta, legi. Reſpondit Illuſtriſſimus: Placet, legantur.

Secretarius Synodi reaſſumpſit lectionem decretorum, incipiendo ab octavo hujus

Synodi Decreto, usque ad vigeſimum ſeptimum excluſive; ut ſequitur:

Decretum IX.

Prima & maxima Paſtorum cura verſari debet in iis, quæ ad fidem Catholicam, quam ſancta Romana Eccleſia Catholica colit & & docet, & ſine qua impoſſibile eſt placere Deo, integre inviolateque conſervandam pertinent. Proinde,& verbo & exemplo, ita ſe gerant, ut non ſolum fidem, quam lingua loquitur, etiam moribus ac vita fateantur, verum & alios doceant.

Decretum X.

Unde lectioni ſacræ ſcripturæ, ſanctorum patrum, & probatorum orthodoxorum Concionatorum, aliorumque piorum librorum, continue & quotidie inſiſtant; ſeque ita ſalutaribus inſtruant diſciplinis, ut & alios docere poſſint: &, cum temporis hujus ratio ita exigat, controverſiis fidei diligentem navent operam.

Decretum XI.

Similiter Chriſtianam doctrinam & Catecheſin unquam omittant, ſed, diebus ſaltem Dominicis, ſi non & feſtivis, illam, juxta Synodum noſtram majorem, diligenter ſervent. Quare & ſibi & ſuæ curæ commiſsis provideant quantocius de Catechiſmo Germanico Caniſii; quem ſolum doceri & haberi in diœceſi noſtra volumus.

Decretum XII.

Ludimagiſtris item intendant; ſæpius ſcholas viſitent; ac advigilent, ne in ſuis diſtrictibus & ſcholis alii libri, præterquam Catholici, doceantur. Populum hortentur, ut diligenter ad Eccleſiam accedat, invitent etiam alios, & cum ipſis humaniter agant.

Decretum XIII.

Magnam Seminarii neceſsitatem non ſolum Patres in Concilio Tridentino agnoverunt, verum & nos in primo noſtro ingreſſu experti ſumus, unde officio noſtro non defuimus in eo fundando, & ſcholis acathemicis omnium ſcientiarum erigendis; ſed, cum bellici motus ea omnino diſſiparint, videbimus, ut recolligamus, lapides hos ſanctuarii, nec dubitamus, quin, pro debito veſtro & Eccleſiæ neceſsitate, magno zelo, conſilio & auxilio, ſitis ſuo tempore adfuturi.

Decretum XIV.

Cum, per Dei gratiam, in tota noſtra diœceſi, juxta Synodum noſtram majorem, uſus Calendarii Gregoriani, Breviarii Romani & Ceremoniarum receptus ſit; hinc monemus, ut in hoc etiam illi ſe oſtendant filios eſſe, & unitatem & conformitatem conſervare velle. Cum vero, his bellorum motibus, Miſſalia & Breviaria, aliique chorales libri diſtracti & annihilati ſint, curavimus jam novos ad eum uſum afferri. Unde omnes ſingulos monemus, ut, durante Synodo, quos non habent, de iis ſibi provideant. Inſuper agendam, ad uſum Romanum item Proprium Sanctorum Diœceſis Oſnabrugenſis, nec non alios, qui ad ceremonias ſpectant, edendos curamus. Interim Colonienſi vel Romana agenda uti poterunt. Paſtores omnes, uti & Vicarios ac Beneficiatos, volumus, antiquos (qui uſui amplius Eccleſiæ eſſe non debent,) a nobis ad id deputatos conſignare, & ea, quæ forſan pro fundationibus, fundis Eccleſiaſticis, & antiquitate, in eis notata reperiuntur, extrahere; ut, ad utilitatem, autoritate publica, cuique loco ac perſonis adnotari tradique poſſint.

Decretum XV.

Si unquam tempus fuit, decorem domus Dei diligere, & ornatum munditiemque Eccleſiarum commendare, ac adhibere, modo certe eſt. Videmus enim non aras ſed haras. Quare illi, quorum intereſſe debet, ſedulo invigilent, ut & mundities ſit locorum ſacrorum, & neceſſaria pro cultu divino ſucceſſive procurentur.

Decretum XVI.

Dies feſtos, eſuriales, & feriales, diligenter, juxta Noſtras Synodos præcedentes, & antiquam conſuetudinem, obſervari faciant; ſubditosque doceant, quidnam ſit diem Domini ſanctificare; præeant exemplo Paſtores; ad templum etiam ſuos invitent; maxime poſt prandium, ubi fieri poteſt, Veſperas cantando vel Salve Regina; vel etiam nonnunquam aliquid breviter dicendo pro inſtructione, vel ex piis libris legendo, vel etiam ex libro approbato Germanice cantando; ut ita ſe ſancte occupent, populumque ad pietatem inducant, & vel a compotationibus vel laboribus vel ipſo otio abſtrahant.

Antequam etiam conſuetudinem ac modum jejunandi, ciborumque prohibitorum diebus ſtatutis obſervationem, doceant & inculcent.

Decretum XVII.

Sacramentorum adminiſtrationem religioſam

ſam mundamque, & in ceremoniis & alias, pie ad devotionem populi, debitis locis ac temporibus, nec non diſtincte verba pronunciando, peragant, promptos ſe, cum vocantur, exhibeant; nec ita moras trahant, ut, ſua culpa, ulla Chriſtiana anima periclitetur.

Decretum XVIII.

Virtutem, vim, ac neceſsitatem Sacramentorum, populum diligenter aſſidueque doceant, & ad ea percipienda hortentur; maxime, ut Sacramentum Pœnitentiæ in anno frequentent, admoneant; ægrotos inviſant; pauperes ac miſerabiles perſonas minime negligant, ſed ex fraterna charitate, officii & obligationis ſuæ memores, iis Sacramenta omnia gratis, nullum inde lucrum expectantes, adminiſtrent: informent etiam de gratia Spiritus, quam percipimus in Sacramento Confirmationis; quod nos ipſi jam primo, feria tertia Paſchæ, divina cooperante gratia, conferre intendimus; &, ſingulis quatuor majoribus feſtivitatibus, Paſchæ nimirum, Pentecoſtes, in feſto Aſſumptionis B. V. M. & Sancti Joannis Evangeliſtæ ſingulis annis in dicta Eccleſia noſtra Cathedrali, alias vero per annum diverſis in locis Diœceſis noſtræ, conferri faciemus: inſtruant etiam quam maxime de Patrinis, modoque Sacramentum illud digne ſuſcipiendi. Quod idem etiam facient de Sacramento Extremæ unctionis.

Decretum XIX.

Quam maxime vero videant, ut impedimenta, matrimonium contrahendum impedientia, aut jam contractum dirimentia, optime norint; diſtinguendo bene gradus affinitatis & conſanguinitatis; &, ſi quæ repererint, ad nos recurſum habeant, ut, facultate, nobis ſolis conceſſa, in iis ut diſpenſare, aut conſilio remedium afferre poſſimus. Aliter conjunctos, ipſosque Parochos, qui ita illicite conjungunt, debite puniemus, & omnia acta nulla declarabimus.

Decretum XX.

De Sacrificio Miſſæ dolenter referimus, inveniri, qui non debite, pure, caſte, nec pie ac reverenter, & ad populi devotionem monendam, offerant. Quare omnes & ſingulos monemus, ut, hæc corrigentes, ſecundum ſacros Canones noſtrasque Conſtitutiones Synodales tremendum illud Sacrificium peragant, nec aliis ceremoniis, aut modo, quam Miſſalis Romani, utantur; ut ita major Eccleſiæ autoritas atque uniformitas conſtet, & populi pietas promoveatur. Quæ de confeſſione ſæpius in anno facienda, antehac conſtituimus, omnino denuo ſervari mandamus.

Decretum XXI.

Circa Sacramentum Pœnitentiæ, ſimiliter Canones antiqui & novi ſerventur; præſertim ut nullus, quicunque ſit, limites poteſtatis ſibi conceſſæ, vel jurisdictionis commiſſæ, excedat, & vel Sacrilegia committat vel promoveat, & alios per hoc ſeducat dum ſe abſolutos credunt. Præſertim publicos, notorios & ſcandaloſos, tum concubinarios, tum excommunicatos, tum alios, non niſi præviis requiſitis, aut admittant, aut ad debitum Eccleſiaſticum tribunal, ubi abſolvi poſſunt, remittant.

Decretum XXII.

Maximo animi mærore intelligimus, peccata blaſphemiæ in DEUM & Sanctos, imprecationes item peſſimas, hoc malitiæ tempore in Diœceſin noſtram irrepſiſſe. Quare Paſtores populum ſibi commiſſum continue dehortabuntur, publice & privatim increpando, ne DEUS, ut adhuc nuper experientia his docuit, & blaſphemias ipſe caſtiget, & imprecationibus effectum connivendo permittat in pœnam. Dabimus etiam propediem edictum, per totam noſtram Diœceſin promulgandum, pœnasque conſtituemus debitas, tum Canonicas, tum etiam ſecundum Conſtitutiones Imperii Romani per ſecularem magiſtratum infligendas.

Decretum XXIII.

Similiter peccata fornicationis, imo adulterii, inceſtus, cuncubinatus, adeo invaleſcunt in populo, ut non mirum ſit, pœnas hactenus a Deo merito nobis immiſſas; imo timendum, ne & ſeveriores DEUS permittat. Unde, ad placandam iram divinam, omnem diligentiam adhibeant Paſtores, ut non ſolum dehortentur populum a talibus, ſed ipſi etiam caſte vivendo exemplum præbeant, de ſimilibus inquirant, & nobis pro Eccleſiaſtico remedio ad pœnam, quæ canonica, vel juſtitiæ, referant.

Decretum XXIV.

Idem eſt de uſuris, quæ hoc rerum ſtatu, magnas egerunt, radices non ſolum in populo, ſed etiam in Clericis quibusdam. Quare, grave & deteſtabile crimen eradicari volentes, mandamus Paſtoribus, ut diligenter ſe ex Doctoribus informent, quid & quan-

& quantum liceat in hujusmodi contractibus, & quid prohibitum ſit.

Decretum XXV.

Simoniæ ſpecies ſimiliter plures ſunt, & multipliciter graſſantur, ſpecioſis titulis ac nominibus palliatæ, præſertim gratitudinis exceſſivæ, paris chirothecarum, (quæ etiam mille & duo millia Imperialium ſubinde æquant,) & ſimilibus, quæ tamen, uti & confidentialis quædam, contra jura ſunt, graviterque in Simone, Anania & Saphira punita, ita, ut iram DEI & damnationem æternam operentur, meritoque etiam in hoc mundo in delinquentes ſerio animadvertamus.

Decretum XXVI.

Concubinatum deteſtabilem ac turpiſſimum Clericorum, uti Prædeceſſor noſter Cardinalis Zolleranus & nos eradicare hactenus omni conatu laboravimus, ita pudet nos, jam denuo a quibusdam veſtrum occaſionem dari, ut iterum hiſce decretis inſeri debeat pœna in relapſos & contravenientes & incorrigibiles, parvo illorum honore: tenemur autem ex officio & munere Epiſcopali; tum, ne nos ipſis, ut conniventes, tanti ſceleris rei fiamus, & in pœnas conſtitutas negligentibus, incidamus; tum etiam, ut populus, qui per illos ſcandalizatus hactenus fuerit, iterum per hæc ædificetur, cum viderit, mala corrigi etiam in ipſo Clero. Deinde non ſolum præcedentes Canones ſacros & Decreta metropolitica Synodalia, verum crebriores admonitiones in viſitationibus, & mulctas privatas, etiam ſæpius vobis impoſitas, huc repetimus, & ante oculos veſtros, ad majorem veſtri confuſionem, ponimus, ne de noſtra patientia & magna longanimitate ſperatæ converſionis, conqueri poſſitis. Et cum, tum in proxima Synodali congregatione Iburgenſi, XII. Decembris, tum ante decem dies, hic reſpective vobis omnibus & ſingulis tam ſerio amotionem ſcortorum & perſonarum ſuſpectarum ante hanc Synodum actu & realiter, juxta metropolitica & Synodalia Statuta, inter certum terminum in ſtatutis noſtræ Synodi majoris primæ, dimittendarum, peremptorie ac ultimo injunxerimus, ratione liberorum ſimiliter alio mittendorum, usque ad Pentecoſten tempus indulſerimus; hinc declaramus, omnes & ſingulos, qui huic mandato non obedierint, aut in poſterum cum his perſonis ſuſpectis ubicunque commercium habuerint, vel novas ſuperinduxerint, ipſo facto omnibus beneficiis ſuis privatos eſſe; prout ipſos per præſentes privamus; ita ut dicta beneficia ab aliis impetrari poſſint, & a patronis alii præſentari debeant; inſuper, uti incorrigibiles ac ſordidiſſimi, ab officio Sacerdotali ſuſpenſi ſint, & etiam, ob tanta tamque diuturna ſcandala, carceribus includi debeant ac puniri. Mandabimus etiam & requiremus brachium ſeculare, ut domus ſuſpectorum, tam de die, quam de nocte viſitent; infames etiam illas perſonas, publica per carnificem ignominia affici ſtatim, absque ulteriori mandato, faciant; &, ſi ipſi conniventes & negligentes fuerint, illos ipſos a nobis multandos eſſe.

Decretum XXVII.

Dolendum eſt, hactenus beneficia, vel ineptis perſonis & non qualificatis, juxta fundationem & onera, collata, nec ab indignis non debite poſſeſſa, aut in unam perſonam plura beneficia, ſine diſpenſatione, coadunata: unde tot tantæque fundationes interierunt, poſſeſſorum & Collatorum culpa. Quare omnes, qui vel collationem, vel jus patronatus habent beneficiorum ſimplicium, in poſterum non niſi ætate, doctrina & moribus qualificatos præſentent, vel talibus conferant. Ut autem etiam nobis conſtet, qui & quales promoveantur; volumus, ut ſinguli proviſi, poſt præſentationem, vel collationem, intra octiduum ſe nobis, vel Vicario ſiſtant, nec, ante approbationem noſtram, ullatenus inſtituantur, aut admittantur; ex Tridentina Seſſione VII. Cap. XIII. Iis vero, qui, poſt ultimam Viſitationem noſtram, beneficia etiam ſimplicia adepti ſunt, intra menſem titulos proviſionis ſuæ edant, & de qualificatione doceant; &, ſi plura obtineant, diſpenſationem producant; cum nos Paſtor merito ovem, & oves vultum Paſtoris, cognoſcere debeant.

Denuo præcipimus, ut beneficia gratis & absque diminutione conferantur, ſub pœnis, a jure conſtitutis, irremiſſibiliter infligendis.

Quæ omnia etiam de Paſtoribus intelligenda ſunt; præſertim cum Patroni, & etiam Collatores, quicunque illi ſint, non habeant poteſtatem dandi illis claves ligandi & ſolvendi, quam nec ipſi habent, aut, ſi habeant, pro ſe tantum, & non pro aliis, obtinuerunt. Qui aliter ſe curæ animarum ingeſſerit, ſciat, ſe ſuſpenſum ipſo jure & facto ab officio, nec ab ullo alio præterquam a nobis abſolvi poſſe. Unde

Unde etiam prius inſtitui non debent, niſi poſtquam ſe ſtiterint nobis vel Vicario noſtro, pro examine ad curam faciendo: Si aliter fecerint, omnem poſſeſſionem ſeu inveſtituram ipſo jure & facto nullam declaramus. Cum etiam conſtet, pluralitatem beneficiorum, de jure, prohibitam; mandamus, ut ſinguli Eccleſiaſtici, Diœceſis noſtræ nobis informationem dent, quæ & qualia beneficia intra & extra Diœceſin poſſideant, quo titulo & qua ratione; idque ſpatio unius menſis: ſi aliter fecerint, beneficiis in Diœceſi noſtra privati ſunto.

Decretum XXVIII.

Prælatorum, vel qui in dignitate ſunt apud noſtram Eccleſiam Cathedralem & Collegiatas, officium, abunde præcedentes Synodi ac Statuta metropolitica explicant & deſignant. Unde eosdem hic tantum monere, &, per viſcera miſericordiæ Dei, denuo hortari volumus, ut munus hoc ſuum, uti jam, per Imperium conſtituta pace, liberius poſſunt, maximo zelo exequantur; cogitentque ſemper, ſe rationem Deo reddituros tanto majorem, quanto magis ab ipſis non ſolum ſtatus particularis eccleſiæ, ſed totius Cleri exemplum, & Epiſcopatus hujus bonum dependet. Unde in eos, qui non obedierint ipſorum monitionibus ac mandatis, aſſiſtentiam brachiumque debite offerimus. Et, cum Scholaſtici, Cantores & Theſaurarii, ſæpe non exiguos eo nomine redditus habeant; ſciant, quod viciſſim ad ſcholas, cantum & ſupellectilem ſacram eccleſiæ attendere, & perſonas ſibi ſubordinatas ad hoc conſtringere, teneantur; alias Deo & nobis reddituri rationem: nec fructus, ob hoc officium perceptos, ſuas faciant, ſed eosdem reſtituere debeant.

Lectis hucusque Decretis, jubebantur omnes ii, qui mane, juſto impedimento detenti, non adfuerant nec profeſſionem fidei emiſerant, eandem ad manus Illuſtriſſimi, aut Officialis, aut Promotorum præſtare.

Hora quinta pomeridiana audita, primus Promotor, D. Jodocus a Leedebur, iterum inſtitit contra contumaces, ut mane.

Secretarius Synodi acceſſit ad illuſtriſſimum, interrogans genuflexus, an placeat indici tertiam ſeſſionem craſtino die habendam.

Reſpondit Illuſtriſſimus: Placet, indicat craſtino die Synodum continuendam ad horam ſeptimam matutinam.

Secretarius deinde aſcendit ſuggeſtum, indixit tertiam ſeſſionem futuram altero die hora 7ma matutina.

Poſt hæc Diaconus Synodalis cantavit, orate, ut mane; factaque oratio mentalis ad tria capita.

Orationes Mentales in fine Seſſionis ſecundæ.

I. Oratio.

Diaconus. Fratres chariſſimi: unanimes orate pro ſereniſſimo Metropolitano, ut ſancte regat eccleſiam Dei, ut flagella, perturbationes, contentiones, errores omnes, & omnes adverſitates, dignetur avertere, detque illi, in tranquillitate paceque ſancta eccleſias ſanctas gubernare. (Pauſa.)

II. Oratio.

Fratres chariſſimi: Orate pro Reverendiſſimo Epiſcopo noſtro Franciſco Guilielmo, ut, divino Spiritu illuſtratus & roboratus, una cum ſuis adjutoribus, & cum ſuo grege, conſequatur vitam æternam (Pauſa.)

III. Oratio.

Fratres chariſſimi: Orate unanimes Spiritum Sanctum, Dominum meſſis hujus, ut operarios mittat in meſſem ſuam, detque omnibus, vineæ hujus Oſnabrugenſis operariis, Spiritus Sancti ignem & lucem, ac demum æternam mercedem. (Pauſa.)

His omnibus peractis, Illuſtriſſimus benedixit manu tantum, nil dicendo, & depoſitis paramentis, receſſit, quem ad fores eccleſiæ comitati ſunt Canonici cathedralis eccleſiæ tantum.

Seſſio tertia.

Die 25. Martii, hora quarta matutina, in Cathedrali & Collegiata ſancti Joannis, decantatum matutinum, horæ minores, & ſacrum conventuale.

Hora matutina, facta compulſatione ad Synodum, in cathedrali convenit Clerus, in & extra chorum.

Hora ſeptima, proceſſit Illuſtriſſimus cum ſuis ex Reſidentia ad Eccleſiam, cum mozetta; exceptusque a Prælatis cathedralis eccleſiæ & Canonicis, loco & more ſolito, aſſumpſit Cappam Epiſcopalem, perrexit inde, organo perſtrepente, ad chorum, & precibus ante SS. Sacramentum & altare majus præviis, thronum aſcendit, ibidemque amictu, alba, cingulo, ſtola, pluviali, & mitra, indutus fuit, aſſiſtentibus illuſtriſſimæ ſuæ celſitudini duobus Diaconis, in habitu ſolo canonicali chorali, ſine paramentis ſacris. Modico deinde ſpatio conſedit in faldiſtorio, deſcendit ad altare, & cum Abbate Iburgenſi, qui Sacrum, hoc die, de SS. Trinitate cantaturus, illuſtriſſimam ſuam celſitudinem, cum ſibi aſſiſtentibus, jam tum paratus, in eccleſia ad cornu epiſtolæ, & facie ad thronum verſa, expectavit, confeſſionem dixit. Sub ſacro, poſt ſumptam communionem, pararunt ſe miniſtri ſynodales retro altare ſummum.

Benedictio in fine Miſſæ data non eſt, ſed mox, finito ſacro, acceſſerunt ad illuſtriſſimum

mum dicti miniſtri Synodales induti, Abbate cum ſuis retro altare recedente.

Illuſtriſſimus proceſſit ad altare Diaconus Synodalis, ut heri, facie verſa ad Clerum, cantavit, orate, illuſtriſſimus ſubjunxit Antiphonam: Exaudi nos Domine, ut in Pontificali; ſchola proſequente. Finita Antiphona Cantores inceperunt Pſalmum: Salvum me fac Deus, &, ſedentes, alternatim cantando, abſolverunt in choro. Repetita Antiphona, Illuſtriſſimus, verſus altare ſtans ſine mitra, dixit orationes: Ad te Domine, ut in Pontificali. Deinde, prævиis conſuetis ceremoniis, cantatum Evangelium, ſi peccaverit in te frater tuus. Lecto Evangelio, & incenſato illuſtriſſimo, flexis genibus ante altare, incepit hymnum, veni Creator; cujus hymni primum verſum poſteaquam omnes genu flexi abſolverant, movebatur proceſſio, ut heri, ad locum ſynodalem, & alternatim a Clero & Organo, præfatus hymnus abſolutus fuit.

In loco ſynodali, conſiſtentibus jam omnibus in ſuis locis, Illuſtriſſimus decantato prius per Diaconum & Subdiaconum Miſſæ verſiculo, emitte Spiritum, ſubjunxit collectam de Spiritu Sancto: Deus, qui corda fidelium.

Facta allocutio ad Clerum ab Illuſtriſſimo, ut heri: Venerabiles & dilectiſſimi fratres.

Iterum, & tertia jam vice, poſt hæc habitus eſt ſermo ab illuſtriſſimo, ad horæ unius ſpatium & ultra:

Poſt ſermonem, Secretarius Synodi petiit ab Illuſtriſſimo genu flexus, an placeat legi hujus ſacræ ſynodi ſtatuta, nec dum prælecta. Annuente ad hoc Illuſtriſſimo, aſcendit ſuggeſtum, & incepit a Decreto XXVIII. continuans uſque ad finem.

Decretum XXIX.

Quod ipſum etiam Archidiaconos noſtros monitos vulumus: qui, cum oculi Epiſcopi vocentur & eſſe debeant, merito cavere debent, ne albugo in oculo ſit vel macula. Quare viſitationibus inſiſtant diligenter; non tamen ad emunctionem, ſed ad compunctionem & emendationem: unde non ſolum pecuniariis pœnis, quas tamen in proprios uſus convertere vix poſſunt, ſed Canonicis etiam, quibus aliqui magis terrentur, & corriguntur facilius, utantur. Et, cum, juxta illorum commiſſionem, graviora ad nos deferre debeant, inter quæ ſunt diſpenſationes in gradibus prohibitis & proclamationibus matrimonialibus, ſignum eſt, ipſos poteſtatem de illis non habere, nec ſine conſcientiæ læſione ac nullirate procedere poſſe. Aſt multi abuſus & conſcientiarium gravamina accreſcunt, cum tales conſtituunt Commiſſarios ſuos, ut vocant, qui aut ipſi in cœno iniquitatis verſati ſunt, aut ſuſpecti, aut qui plus pecuniam, quam correctionem amant. Unde, ut honori ſuo Archidiaconis proviſum ſit ſimulque officio, nolumus, ut illi Commiſſarii tales adhibeantur, niſi qui bonæ famæ, vitæque inculpatæ, ac moribus integris, & zeloſi ſint, ob annexam etiam jurisdictionem ſufficientis doctrinæ, a quibus & Eccleſiaſtici & populus illorum diſtrictuum magis ædificari poſſint, quam hactenus, alios enim neutiquam admittemus.

Curandum etiam, ut ipſi Archidiaconi perſonaliter viſitationes parvo ſumptu, & minimo gravamine ſubditorum, peragant, ſolo victu & procuratione Canonica & frugali contenti; ne ipſorum Commiſſarii, potitando & aliis ſcandalis, offendant, aut ſua tantum quærant; quæ omnia in animam ipſis Archidiaconi redundant.

Decretum XXX.

Similiter Decanos rurales, ipſorumque adjunctos Camerarios, in Domino hortamur, ut ſua officia ſedulo, bonoque exemplo ac dexteritate, ita exequantur, ut & nobis & Deo rationem reddere poſſint, ad gloriam Dei, proximi ſalutem, & ſuam coronam, ac præſertim præmium æternum.

Decretum XXXI.

Parochorum officium, ſat multumque, & Canones & Statuta Synodalia complectuntur. Et quoniam omnes ac ſinguli, cum ad Parochias admittuntur, juramentum præſtare nobis debeant; hinc modo illud a præſentibus, qui omnes ſimul jam ad Paſtoratus promoti eſtis, vel qui ante hac non præſtitiſtis, juſte exigimus. Hoc tamen monitum volumus, ut, quoniam unicuique mandatum eſt de proximo ſuo, ita in omnibus Spiritum directionis obſervent, ne haud neceſſariis invectivis hoſtes Eccleſiæ, proſequantur, ſed ſolidis rationibus diſcrete & clericalis vitæ & morum integritate, confundant; animas vero catholicas, vicinis in Parochiis ſub hæreticis degentes, chriſtiana charitate adjuvent, & non ſecus ac proprias foveant, ad ſuas Eccleſias invitent, iis Sacramenta libere, etiam in domibus ipſorum, adminiſtrent, nec non demortuos, ad Eccleſiaſticam ſepulturam Parochiæ admittant & deducant; nomina etiam communicantium ſingulis annis poſt Paſcha deſignent, ac animarum ſuarum rationem nobis vel Vicario noſtro in ſcriptis reddant. Habeant etiam libros tres, Baptiſmi, Matrimoniorum, & Defunctorum; quibus nomina fidelium diligenter inſcribant; prout antehac conſtituimus.

Decretum XXXII.

Denuo monemus, ut, quicunque teſtamentum condunt, aliquid pro erectione ſeminarii noſtri Clericorum legent, aut executores eorun-

corundem de hæreditate aliquid contribuere teneantur. Et, ſi quæ teſtamenta antehac condita ſint, quorum executio hactenus, ſecundum ſtatuta ſynodi majoris, & recepta jura Canonica, nondum facta fuit; mandamus omnibus & ſingulis hujusmodi executoribus, ut intra trimeſtre, nobis vel officiali noſtro debitam rationem reddant, ne defunctorum animæ, vel pii Legatarii defraudentur, & executores ipſi ſe gravibus peccatis & reſtitutionibus obſtringant. De quo etiam apud nos doceri volumus, ut executionem, etiam brachio ſeculari, promovere poſſimus.

Decretum XXXIII.

Si unquam vigilandum fuit, ac laborandum de re rebus Eccleſiæ ac bonis ejusdem conſervandis, nunc poſt tot belli motus, ac viciſſitudinem rerum opus illo erit. Unde, quæ de hac materia ſtatuta ſunt, iterum innovamus. Specialiter autem denuo, ſub pœna nullitatis, omnes obligationes, alienationes, locationes in longum tempus, ſeu ultra quadriennium, prohibemus, & aliter antea factas alienationes quascunque irritamus.

Decretum XXXIV.

Uti etiam, quæ de Proviſoribus templorum, immunitate Eccleſiaſtica, & Archivio Epiſcopali, decreta fuerunt, denuo mandamus ac volumus, hoc tantum addentes, ut ad Archivium noſtrum Epiſcopale, præter redditus, etiam avthenticæ copiæ fundationum omnium beneficiorum transmittantur.

Decretum XXXV.

Quoniam vero inter cætera, quæ ad mores & vitæ Eccleſiaſticæ honeſtatem pertinent, non poſtremum eſt, quod certo habitu diſtincti, & a ſecularibus negotiis abſtracti, ſobrie, pie, ac juſte vivant Clerici, ob abuſus hac in parte a nobis obſervatos, ſerio inculcamus & monemus, ac ſub cenſuris eccleſiaſticis, aliisque pœnis arbitrariis, præcipimus ac mandamus, ut omnes Clerici & Sacerdotes Diœceſis noſtræ, in Eccleſia quidem, non alia, quam veſte talari, utantur, foris autem ut minimum ultra genua, aut ad ſuras defluentem tunicam, pallium vero oblongum ad talos geſtent, idque præcipue in civitate, niſi peregrinatione excuſentur.

Secularia vero negotia ita devitent, ut ſine expreſſa noſtra licentia nemo Tabellionis, Procuratoris, aut Advocati, ne dum Medici officium, (niſi pro Eccleſia ſua, aut miſerabilibus perſonis, & quidem cum noſtra aut Vicarii noſtri licentia,) exerceat, qui ſecus fecerit, loco moveatur.

Popinas frequentare, aut in privatis etiam ac perviis domibus, potui vini, cereviſiæ ac tabaci indulgere, tam eſt a ſtatu Eccleſiaſtico-rum alienum, quam ipſis, utique in ſortem Dei vocatis, magis convenit, ſobrie ac juſte vivere. Unde, ſicut ſacri Canones hujusmodi helluones, & tabernas frequentantes, excepto caſu neceſſitatis, graviſſimis pœnis mulctant; ita ſciant, quod, deprehenſi, non evaſuri ſint.

Monemus inſuper ſingulariter, ut, quantum fieri poteſt, convivia publica, præſertim nuptialia, baptiſmalia & ſimilia declinent, aut, ſi aliquando in conviviis propinquorum ipſis comparendum ſit, memores ſint honeſtatis & conditionis ſuæ, ne vitæ diſſolutioris inditia præbeant, aut potui, ſaltui, aliisque Clerum non decentibus indulgeant; idque ſub pœnis, arbitrio noſtro imponendis.

Hortamur potius omnes in Domino, etiam eos, qui ex fundatione non tam ſtricte forte ad Chorum obligantur, ut, vocationis & ſtatus ſui memores, tanquam Mediatores inter DEum & homines conſtituti, ſtipendiis eccleſiæ vivant, divinis officiis diligenter interſint, per ſe ipſos ſua officia exerceant, & officium angelicum pſallendi in domo Domini, juxta primum eccleſiæ fervorem & fundationes, indeſinenter exerceant, conjunctisque animis & vocibus, tractim & devote, horas Canonicas exſolvant, ac pro ſuis & populi peccatis ac Eccleſiæ Oſnabrugenſis incolumitate deprecentur. Si vero in Choro non fuerint, privatim ſuas horas diligenter recitent quotidie, nec unquam omittant, ſcientes, ſe peccare mortaliter toties, quoties easdem omittunt, & ad reſtitutionem fructuum Eccleſiaſticorum teneri.

Decretum XXXVI.

Eccleſiarum Cuſtodes officio etiam ſuo non deſint, tempeſtive ſuis temporibus in Eccleſiis compareant, munditiem earum obſervent, quæ ad cultum divinum requiſita ſunt, quantum ad eos ſpectat, diligenter procurrent; nunquam ſub divinis, ſacrificio Miſſæ, aut alias Parocho ſuo, divina peragenti ſine ſuperpelliceo, aut habitu decenti aſſiſtant, Eccleſiisve ſuis inſerviant.

Decretum XXXVII.

Cum maxime referat, ut pueritia, quæ ſpes eſt omnium Rerumpublicarum, in timore Domini edoceatur; Ludimagiſtrorum in eo cura erit maxima, ut ipſi inprimis integra inculpataque vita juventuti præluceant, eamque non in doctrina modo, ſe etiam pietate & orationibus, ſedulo & diligenter inſtruant, ad Catechiſmum ſuos adducant, &, ut ea, quæ a Parochis in lectione catechetica propoſita fuerunt, a ſingulis obſerventur & inbibantur, procurent.

Decretum XXXVIII.

Regulares omnes in Domino hortamur ac

monemus, ut, ſecundum vocationem ſuam, regulasque SS. Patrum, digne ambulent, aliisque lucis exemplum præbeant; decreta item ſummorum Pontificum, præſertim Bullam Gregori, XV. quæ incipit, Inſcrutabili, diligenter obſervent, benedictionem & approbationem concionatorum ſuorum & confeſſariorum petant, & ſine illa nullum exponant; & Decretum Innocentii X. quoad approbationem in ſingulis Diœceſibus neceſſariam, obſervent.

Decretum XXXIX.

Quoniam vero hæc mala tempora multis calamitoſis hominibus, etiam extraneis, ac nonnunquam Religioſis, neceſſitatem mendicandi imponunt, nonnulli autem abuntur; hinc, ne illis miſericordiæ viſcera claudantur, horum vero abuſibus annuamus, repetimus, quæ in tertia noſtra Synodo, Anno milleſimo ſexcenteſimo, trigeſimo ſtatuimus, volumus præterea, ut perſonæ hujusmodi extraneæ, non aliter, quam ſub noſtro, aut ſub Vicarii noſtri, intranei vero ſub teſtimonio Parochi, admittantur.

Decretum XL.

Cum jurisdictionis Eccleſiaſticæ jugum, adverſariorum potentia, aliquibus in locis excuſſum ſit; volumus tamen, inter Catholicos illibatum permanere. Unde, ſub pœnis juris conſvetis, ſerio inhibemus, ne quis Clericus, ſive Laicus perſonam Eccleſiaſticam, aut eccleſiæ adſcriptam, ad forum ſeculare trahere præſumat; imo cauſæ omnes, ad forum eccleſiaſticum ſpectantes, non alibi, nec per viam appellationis quidem, tractentur, quam coram magiſtratu Eccleſiaſtico Catholico.

Clerici autem & Beneficiati, aliique Eccleſiæ miniſtri, ſive conveniant alios in cauſis redituum ſui beneficii, ſive quocunque modo conveniantur, active & paſſive coram ſolo ſuo judice Eccleſiaſtico (ex lege capitulationis & juris communis) forum ſortiantur.

Decretum XLI.

Cæterum, ut Decreta hæc firmius obſerventur, & in praxin redigantur, teneantur omnes in viſitatione futura, de omnibus & ſingulis, quantum quemque concernunt, ſub pœnis arbitrariis & cenſuris ſupradictis, reſpondere.

Decretum XLII.

Examinatores ſingulis annis in Diœceſana Synodo, ab Epiſcopo, vel ejus Vicario, ut minimum ſex proponantur, qui Synodo ſatisfaciant, & ab ea probentur. Adveniente vocatione cujuslibet Eccleſiæ, tres ex illis Epiſcopus conſtituat, qui cum eo examen perficiant indeque ſuccedente alia vacatione, aut eosdem, aut alios tres, quos maluerit, ex illis prædictis ſex eligat. Sint vero hi Examinatores, Magiſtri, ſeu Doctores, aut Licentiati in Theologia, aut Jure Canonico, aut alii Clerici ſeu Regulares, qui ad id videbuntur magis idonei; jurentque omnes, ad ſancta Dei Evangelia, ſe, quacunque affectione humana poſtpoſita, fideliter munus executuros, caveantque, ne quidquam prorſus occaſione hujus examinis, nec ante, nec poſt, accipiant; alioquin Simoniæ vitium, tam ipſi, quam alii dantes, incurrant, a quo abſolvi nequeant, niſi dimiſſis beneficiis, quæ quomodocunque etiam ante obtinebant, ac ad alia in poſterum inhabiles reddantur; & de his omnibus non ſolum coram DEO, ſed etiam Synodo Provinciali, ſi opus erit, rationem reddere teneantur, a qua, ſi quid contra officium eos feciſſe compertum fuerit, graviter, ejus arbitrio, puniri poſſint. Tridentinum ergo Decretum nos volentes exequi pro Diœceſi noſtra, proponimus vobis ſequentes viros, qui munus hoc gerant, quoad altera Synodus habebitur, præter Vicarios noſtros in Pontificalibus & Spiritualibus generales, & officialem Curiæ noſtræ Epiſcopalis, Dominum Evvaldum Marckium SS. Theologiæ Licentiatum, Conradum Burenium, Cathedralis Eccleſiæ noſtræ Paſtorem, & ad ſanctum Joannem Oſnabrugi Canonicum, ac Patrem Reinerum Duiſter, SS. Theologiæ Licentiatum, Priorem Dominicanorum.

Interrogabat Illuſtriſſimus proinde Clerum: Placentne vobis?

Reſpondit Clerus: Placet.

Secretarius mox ex Cathedra legit hæc verba: Accedant ergo omnes & ſinguli, ut ſolitum Examinatorum præſtent juramentum.

Acceſſerunt ſinguli, & juramentum, juxta formulam ſequentem, tactis ſacroſanctis Evangeliis, præſtiterunt.

Formula Jurisjurandi,
ab Examinatoribus præſtiti.

Ego N. N. Examinatoris Officium, quod ſuſcepi, promitto, ſpondeo, ac juro, me fideliter & ſincere, quantum in me eſt, executurum. Sic me DEus adjuvet, & hæc ſancta DEi Evangelia.

Præſtito per Examinatores juramento, Secretarius continuavit lectionem Decretorum.

Decretum XLIII.

Cum per hæc tempora plures ex Decanis ruralibus & Camerariis, vel vita functi ſint, velalias mutati, hinc, in ſingulis Decanatibus, ſequentes nominamus & ordinamus.

In Decanatu Civitatis noſtræ, Conradum Burenium, Paſtorem in Eccleſia noſtra cathedrali.

Ad Widenbrugenſem, Chriſtophorum Strengerum, SS. Theologiæ & Medicinæ Doctorem, & Collegiatæ noſtræ Eccleſiæ ibidem Decanum.

Ad Iburgenſem, D. Jacobum Torvvarth, Abbatem Iburgenſem, & Paſtorem in Glaen.

Ad Furſtenauenſem, Joannem Joannis, Piſtorem in Batbergen.

Ad Vördenſem & Witlacenſem, quos conjunctos, ex rationabilibus cauſis, pro hac vice, volumus, Engelbertum Moſeler, Paſtorem Vördenſem.

Ad Gronebergenſem, Hermannum Hoffhaus, Paſtorem in Welinckholthauſen.

Ad primarium Emſlandiæ Decanatum, Albertum Abbt, Paſtorem in Steinebiel.

Ad ſecundarium, Fratrem Albertum Albachten, Paſtorem in Meippen

Ad Wildeshuſanum, Joannem Stockmann, Paſtorem Vechtenſem.

Ad Cloppenburgenſem, Gerardum Covers Paſtorem ibidem.

Ad Teklenburgenſem & Ravenſpergenſem, ex cauſis, hac vice nullum nominamus

His omnibus, ut præfertur, palam ad officium Decanale denominatis, Synodi Secretarius juſſit omnes accedere, ac juramentum Decanorum ruralium præſtare. Mox ſinguli acceſſerunt ad Illuſtriſſimum, & bini ſolitum juramentum emiſerunt, in verba Synodo V. expreſſa.

Præſtito per Decanos rurales præfato juramento, Secretarius Synodi continuavit lectionem Decretorum.

Decretum XLIX.

In Decanatu Civitatis noſtræ Oſnabrugenſis, Camerarium conſtituimus & nominamus, Joannem Victorem Werneking, Paſtorem ad S. Joannem.

In Widenbrugenſi, Joannem Sprengerum, Paſtorem in Gutterslo, & Canonicum Collegiatæ Widenbrugenſis.

In Iburgenſi, Theodorum Mauritii, Paſtorem in Hagen.

In Fürſtenauenſi, Fratrem Joannem Wenninck, Paſtorem in Berſſenbruch.

In Vördenſi & Witlacenſi, Joannem Buſch, Paſtorem in Oſtercapelen.

In Gronenbergenſi, Gerardum Schutte, Paſtorem in Geſmel.

In primario Emslandiæ Decanatu, Everhardum Joannis, Paſtorem in Bockeloc.

In ſecundario Emslandiæ Decanatu, Joannem Weſſeling, Paſtorem in Haren.

In Wildeshuſano, Joannem Waſſermann.

In Cloppenburgenſi, Joannem Brand, Paſtorem in Eſſen.

Ut primum prædicti Camerarii ad Officium Camerariorum deputati & publicati fuerunt, Secretarius Synodi eosdem ſic allocutus eſt:

Accedant omnes & ſinguli, ad Camerariorum officium in hac Synodo deputati, & præſtent juramentum Camerariorum.

Mox acceſſerunt Camerarii deſignati omnes, & idem juramentum, a Decanis præſtitum, mutato officio Decanatus in officium Camerarii, ad manus Illuſtriſſimi, tactis etiam SS. Evangeliis emiſerunt.

Emiſſo per Camerarios dicto juramento, Secretarius Synodi continuavit lectionem Decretorum.

Decretum XLV.

Cum etiam Concilium Tridentinum & Statuta metropolitica conſtituant, nec non conſuetudo hujus Eccleſiæ ſit, ut etiam Judices cauſarum Apoſtolicarum in Synodis conſtituantur, ſequentes publicamus:

D. Joannem a Leerädt, Cathedralis Eccleſiæ noſtræ Oſnabrugenſis præpoſitum.

D. Joannem Wilhelmum a Winckelhauſen, ejusdem Eccleſiæ Denanum.

D. Joannem Biskopinck, Curiæ noſtræ Epiſcopalis Oſnabrugenſis officialem, & Canonicum ad ſanctum Joannem.

D. Rabanum Heiſterman, Collegiatæ Eccleſiæ Oſnabrugi ad S. Joannem Decanum.

Dominum Bernardum Matthiæ a Campo, SS. Theologiæ Doctorem & Canonicum ad S. Joannem.

Placentne vobis? Reſpondit Clerus: Placent.

Decretum XLVI.

Cenſorem librorum volumus in poſterum & nominamus D. Evvaldum Marckium, SS. Theologiæ Licentiatum. Placetne vobis? Reſpondit Clerus: Placet.

Decretum XLVII.

In pœnitentiarium Epiſcopalem publicum, in noſtra Cathedrali Oſnabrugenſi Eccleſia, conſtituimus & deputamus, Fratrem Reinerum Duiſter, Conventus Ordinis S. Dominici in Civitate noſtra Oſnabrugenſi Priorem. Placetne vobis? Reſpondit Clerus: Placet.

Omnibus igitur, ut præfertur, divina gratia cooperante, ad majorem Dei honorem & Eccleſiaſticæ diſciplinæ reformationem peractis, Promotores Synodi inſtiterunt pro concluſione Synodi, ut ſequitur:

Reverendiſſie atque Illuſtriſſime Princeps; cum omnia, quæ in hac Diœceſana Synodo Oſnabrugenſi agenda & tractanda erant, divina auxiliante gratia ad optatum finem perducta ſint; illud a reverendiſſima & illuſtriſſima clementia veſtra petimus, ego Jodocus a Ledebur, & Bernardus Matthiæ a Campo,

hujus Synodi Promotores, ut ipſam Synodum concludere & cum benedictione dimittere velit.

Reſpondit Illuſtriſſimus: Decernimus & mandamus, hanc Synodum noſtram concludendam.

Hoc dicto, Secretarius legit Decretum de concluſione Synodi, ut ſequitur:

Synodi noſtræ Diœceſanæ Oſnabrugenſis, Deo adjutore, optatum videmus finem, quapropter eam, cum gratiarum Deo actione, concludendam eſſe, decernimus, & concluſam enunciamus.

Promotor ſecundus, iterum ut heri, inſtiſtit contra contumaces.

Illuſtriſſimus, accuſata a Promotoribus abſentium contumacia, modico ſpatio peroravit ad clerum, eundemque præteritarum correctionum & admonitionum commonefecit, & per amorem Dei rogavit ac obteſtatus eſt, quatenus onus, humeris cujusque impoſitum, ita portent, ut ſeveram, in decretorio illo judicii die, Deo inde rationem reddere poſſint.

Hæc omnia dum feliciter expedita fuerunt, proceſſionaliter omnes deſcendebant ex domo capitulari ad eccleſiam, per ambitum crucis, pulſatæ campanæ omnes cathedralis eccleſiæ, Clerus cantavit Pſalmum: Benedicite omnia opera Domini; item, laudate Dominum de cœlis; donec, chorum ingreſſi, loca ſua denuo, ut ante occuparunt.

Illuſtriſſimus perrexit ad altare ſummum, in choro incipit hymnum: Te Deum laudamus, ceſſarunt campanæ, &, hymno finito, idem Illuſtriſſimus ſubjunxit orationem: Nulla eſt, Domine, humanæ conſcientiæ virtus, ut in Pontificali.

Diaconus Synodalis, abſoluta prædicta oratione, cantavit, orate. Poſtmodum habitæ orationes mentales.

Capita Orationis Mentalis in fine ultimæ Seſſionis.

I. Oratio.

Diaconus. Fratres chariſſimi, orate toto cordis affectu, pro Imperatore noſtro Ferdinando, ut cum pace & ſalute munus ſuum exequatur, recta ſemper unanimis ſentiat & operetur, Eccleſiæ ſe defenſorem præſtet, & vitam mereatur æternam. (Pauſa.)

II. Oratio.

Fratres chariſſimi: unanimes orate, ut Deus Spiritum religioſæ obſervantiæ det omnibus viris regularibus hujus Diœceſis, ad ſalutem & ædificationem populorum, omnibus item Monialibus ad ſalutem ſuam & aliorum. (Pauſa.)

III. Oratio.

Fratres chariſſimi: unanimes orate pro cunctis populis hujus diœceſis, ut Deus conſervet augeatque fidem catholicam, peccata eliminet, devotionem multiplicet, concedat abundantiam fructuum terræ, ac eorum felicitatem. (Pauſa.)

Poſt hæc continuo per eundem Diaconum, ſtantem, factæ ſunt acclamationes ſub formula ſequenti, ſtantibus quoque omnibus, & illuſtriſſimo facie ad Clerum verſa. Cui Diacono accuratiſſime reſpondit Clerus, ut ſequitur:

Acclamationes in fine Synodi.

Diaconus. Deo Patri miſericordiarum & Deo totius conſolationis & gratiæ, omnis laus, honor, & gloria, in ſecula ſeculorum. (terminatur per Fa, Re.)

Reſp. Clerus. Amen, amen, amen. (terminatur ſimiliter per Fa, Re.)

Diaconus. Beatiſſimo Domino noſtro Innocentio Papæ X. ſanctæ & univerſalis eccleſiæ Pontifici, Chriſtiani nominis in omnes terrarum partes propagatio, cunctarum gentium obedientia, pax vera & diuturna proſperitas.

Clerus. Domine Deus, ſanctiſſimum Patrem noſtrum Eccleſiæ tuæ conſerva; mitte illi auxilium de ſancto, ut, eo gubernante, gentes illuminentur, &, quæ diſperſæ ſunt, in unum Eccleſiæ tuæ ovile colligantur.

Diaconus. Reverendiſſimo Domino noſtro, hujus Synodi præſuli, ejusque miniſtris, ſalutaris vigilantia in laboribus, conſtantia & felix exitus.

Clerus. Omnipotens ſempiterne Deus, ſuper Antiſtitem noſtrum, benedictionum tuarum dona perpetuo multiplica, ut ſacris convenienter inſerviat myſteriis, atque in omnibus miſericordia tua protegat, quem paſtoralis cura perterret.

Diaconus. Oremus pro omnibus Presbyteris, Diaconis & Subdiaconis, Acoluthis, Exorciſtis, Lectoribus, Oſtiariis, & Clericis, atque pro omnibus, qui in hanc Synodum convenerunt.

Clerus. Memento, Domine Deus, congregationis tuæ, quam poſſediſti ab initio, ut gratiæ tuæ munere, ab omnibus tibi gradibus fideliter ſerviatur.

Diaconus. Electo Imperatori noſtro catholicæ religionis zelus, juſtitiæ & pacis fœcunditatas, &, contra chriſtianæ fidei hoſtes, victoria.

Clerus. Omnipotens Deus, concede, ut famulus tuus, Imperator noſter, qui tua miſeratione ſuſcepit Imperii gubernacula, virtutum etiam omnium percipiat incrementa, quibus decenter ornatus, & vitiorum monſtra devitare, & ad te, qui via, veritas, veritas, & vita es, gratioſus valeat pervenire.

Diaconus. Electori noſtro, & omnibus Principibus, unitas, pax, populorum obedientia, & vita longæva.

Clerus. Princeps cœleſtis, terrenos Principes noſtros, Catholicæ fidei, æquitatis & concordiæ conſervatores, defende, atque hoſtium noſtrorum examinatores effice, & in perpetuum cuſtodi.

Diaconus. Civitati & Diœceſi Oſnabrugenſi, omnibusque plebibus, nobis commiſſis, tranquillitas, ſalus, & divinarum gratiarum abundantia.

Clerus. Domine Deus, reſpice ad animas, diabolica fraude deceptas, ut errantium corda reſipiſcant, & ad veritatis tuæ redeant unitatem. Benedic etiam, Domine, filios tuos, & eſto in circuitu populi tui, ex hoc nunc & uſque in ſeculum.

Diaconus. Decretorum hujus Diœceſis Oſnabrugenſis obſervantiam ſalutarem, omnes, qui hic adſumus, unanimi voto, a Deo, bonorum omnium largitore, humiliter imploremus; intercedente Deipara Maria, Domina noſtra, cum ſanctis Apoſtolis Petro & Paulo, atque beatis Patronis noſtris Criſpino & Criſpiniano, & omnibus ſanctis.

Clerus. Fiat, fiat. Amen, amen.

Diaconus. Franciſco Guilielmo, Antiſtiti ampliſſimo, Paſtori vigilantiſſimo, Eccleſiaſticæ diſciplinæ aſſertori, perennes gratias.

Clerus. Perennes gratias; incolumem ſalvumque illum Dominus nobis diutiſſime cuſtodiat atque conſervet.

Diaconus. Totius Synodi Clero atque conventui, pacem concordiam, & gratiam a Domino.

Clerus. Pacem, concordiam, & gratiam, nobis ſemper Dominus concedat. Amen, amen.

In fine, duo de Clero cantarunt: Benedicamus Domino.

Omnes reſponderunt: Deo gratias, Deo gratias, ſemper dicamus Deo gratias.

Finitis acclamationibus, Illuſtriſſimus conſidens, in faldiſtorio ante altare excepit ad oſculum pacis, primo miniſtros, in paramentis ſacris ſibi aſſiſtentes; deinde Præpoſitum cathedralis Eccleſiæ Decanum, & reliquos Capitulares omnes, poſt hos, Dominum Abbatem Iburgenſem, Capitulum ſancti Joannis, Deputatos monaſteriorum, Decanos rurales; qui illud inter ſui Decanatus Parochos diſtribuerunt; Patrem priorem in Oſterberg, Priorem Dominicanorum, Guardianos Franciſcanorum ſtrictioris obſervantiæ, in Widenbrugk, Rittberg, & Vechta; qui eam ad Religioſos ſuos ſinguli detulerunt.

Poſteaquam inter omnes pacis oſculum diſtributum fuit, Secretarius, in Choro ante cancellos ſubſiſtens, legit in hæc verba:

Decretum.

De dimiſſione Synodi, & Indictione proximæ.

Ad laudem Dei omnipotentis, beatiſſimæ Virginis Mariæ, & SS. Criſpini & Criſpiniani Martyrum, & aliorum Patronorum noſtrorum, decernimus, Synodum hanc noſtram dimiſſam, ac propterea cuique eundum eſſe ad proprias Eccleſias. Hortamur autem omnes vos, fratres chariſſimi, ut tales vos præbeatis in miniſterio veſtro, quales maxime decet Sacerdotem, ab omni mundanorum cura ſegregatum. Illudque maxime, cum redieritis, præſtandum erit, ut populus omnis, vos ab hac Synodo non mediocrem fructum reportaſſe, intelligat. Id fiet, ſi novo Spiritus Sancti lumine illuſtrati, quæ magna Synodorum eſt vis & virtus, cæteris, in omni opere veſtro, in poſterum prælucere ſtudueritis, &, in omni parte officii veſtri, omnem diligentiam adhibueritis. Proximam vero Synodum denuo celebrandam indicimus die tertia menſis Octobris, hujus anni milleſimi ſexcenteſimi quinquageſimi primi. Ad quam omnes & ſinguli diligenter comparebunt.

Lecto hoc Decreto, Illuſtriſſimus benedixit Clero genuflexo, & populo; ſolemniter publicatæ ſunt indulgentiæ per Presbyterum aſſiſtentem; ac, pro fine Synodi, Diaconus cantavit: Recedamus in pace.

Reſpondit Clerus: In nomine Chriſti.

His gitur feliciter peractis, depoſuit Illuſtriſſima ſua Celſitudo, cum reliquis, qui induti erant, paramenta; &, facta oratione modico ſpatio ante altare cum Cappa, reductus eſt ad fores Eccleſiæ per Canonicos cathedrales, reſonantibus interim organo & campanis Eccleſiæ cathedralis. Acta ſunt hæc Anno a partu virgineo, MDCLI.

XXIV.

Ejusdem **anderweite** Decreta Synodalia, de Anno 1651.

Epiſcopalis muneris noſtri ratio nos admonet, juxta Apoſtoli mentem, attendere nobis & gregi, in quo nos Spiritus Sanctus poſuit Epiſcopum, regere Eccleſiam Dei; & ut, juxta Prophetæ Ezechielis ſententiam, infirma conſolidare, quod ægrotum ſanare, quod fractum alligare, quod abjectum reducere, &, quod periit, quærere ſtuderemus. His igitur aliisque

aliisque ſacrarum paginarum ſententiis, & Canonum ſacrorum, officiique quod gerimus, ratione permoti, primam, pacata Dioœceſi noſtra, curam in unum hoc conjecimus, ut ſingulas nobis commiſſas Eccleſias perſonaliter viſitaremus, & vultum pecoris noſtri cognoſcere ſtuderemus. Neceſſarium itaque judicavimus, ea, quæ correctione indigere viſa fuerunt, priſtino vigori & uſui reſtituere, & quæ Eccleſiæ neceſſitas exigere viſa fuit, novis ſanctionibus & decretis conſtituere; pro ut etiam per præſentes conſtituimus, & Epiſcopali noſtra autoritate mandamus.

Decretum I.

Cum, præ omnibus, divini cultus & obſequii cura Clericis omnibus, tum vel maxime nobis, cordi eſſe debeat; ejus vero majeſtas, non ex fidei tantum unitate, ſed ceremoniarum etiam & ſacrorum rituum uniformitate eluceat; volumus, tam in noſtra cathedrali & collegiatis quam aliis Eccleſiis, Decani & Superiores diligenter attendant, ut ridiculæ eæ geſticulationes, quas quidam in Sacrificio Miſſæ uſurpare viſi ſunt, omnino tollantur, & Miſſalis Romani rubricæ diligenter ab omnibus obſerventur.

Decretum II.

Ne vero juniores Presbyteri veterum errores addiſcant; mandamus, ut in noſtra cathedrali & collegiatis Eccleſiis, unus aliquis, ceremoniarum peritior, conſtituatur, qui eos uſum earum doceat; Si qui vero ad Parochias promovendi, ii a Decanis probentur, & exerceantur. Et, ut non tantum in ceremoniis, ſed etiam in ipſo divino officio, cum aliis conveniant, volumus, ſinguli Clerici Calendarium noſtrum Oſnabrugenſe habeant, & ad illius leges Officium & Sacrificium inſtituant, norintque tam in feſtis, quam proceſſionibus eidem ſe accommodare.

Decretum III.

Cum frequenter contingat, homines quosdam, pietati addictos, libenter ſacris aſſiſtere velle; mandamus, ut prius campana aliqua ſignum detur ad ſacrum; atque, ut ad abſentes & occupatos aliquis illius fructus derivetur, & devotio excitetur, deinceps ſemper, ſub elevatione in ſacro principali & conventuali, campana majore tractim ſignum detur in omnibus Eccleſiis.

Decretum IV.

Cum non ultima hactenus malorum, quæ paſſi ſumus, cauſa fuerit negligentia Sacrorum, & maxime erga auguſtiſſimum Altaris Sacramentum irreverentia; præcipimus & ſevere mandamus, ut deinceps ejusdem maxima cura habeatur, illudque vaſis & tabernaculis mundis & ornatis aſſervetur; &, ne periculum ſit putrefactionis, bis aut ſemel quovis menſe, vel etiam juxta majorem Synodum citius, ſi loca ſint humidiora, renovetur; ante illud autem, tam in templo lumen ardeat, quam, cum ad ægrotum defertur, præferatur, induto tam Paſtore, quam ædituo præcedente, reſpective ſtola ac ſuperpelliceo, & tintinabulo ſignum dante. Si quando vero ad loca remotiora, aut pluvio cœlo, venerabile ſacramentum ad ægros eſt deferendum, poſt hac ruſtici curru ſacerdotem ad ægrum ducant, & reducant ad templum; ſi vero pauperes ſint ii, qui ſacramentis muniendi, vicini utrimque proximi ad iſtud charitatis officium obligentur.

Decretum V.

Cum deprehenderimus, in plurimis Eccleſiis, populi devotionem non parum impediri Altarium quorundam & ſedilium obſtaculis; volumus, ea ſic aptari, ut pateat ſingulis proſpectus ad aram majorem, quando Sacerdos ad illam facit; a lateralibus vero Altaribus ita ſedes removeatur, ut Sacerdoti pateat acceſſus, eique commode miniſtrari poſſit.

Decretum VI.

Advertimus, in non paucis Eccleſiis ita ſedilia conſtituta eſſe, ut neque in illis flecti poſſit, neque juxta illas proceſſionibus locus detur. Mandamus proinde, ut eo modo ſedes conſtruantur, ut ritu catholico in iis genua flecti poſſint, neque uſque eo extent, ut ſupplicationibus & proceſſionibus viam præcludant.

Decretum VII.

Quæ Proceſſiones, ut in cœmiteriis etiam commode fieri poſſint, volumus, ut circa illa fiat via æqualis, & tam lata, ut trium perſonarum ſimul ſit capax, ipſa vero cœmeteria ſic undique ſint munita, ne beſtiis detur incurſus, in iisque locus ſit aptus, ubi defunctorum oſſa reponantur, ipſa vero ſepulchra crucis imagine conſpicua appareant. De domibus vero, illic ædificatis, ſerventur accurate, quæ in noſtra Synodo majore ordinavimus & ſtatuimus; ſi vero aliquæ, hac belli tempeſtate, ædificatæ fuerint, de iis quotannis, feſto S. Michaëlis, ſolvant Canonem, quem ſtatuent Decanus & Paſtor cujusque Parochiæ.

Decretum VIII.

Invenimus in variis Eccleſiis altaria non pauca violata, alia vero nullo cultu ornata, & ſuperflua. Mandamus proinde, ut in Parochialibus Eccleſiis, in quibus non eſt fundatio altarium, & plurium beneficiorum præſentia, præter ſummum & duo lateralia altaria, omnia alia tollantur; atque, ut tempore ſequenti altaria violata conſecrari poſſint, curent in locis celebrioribus ex ſolido & vivo lapide menſam Altaris; in aliis vero minus celebribus pagis petant a nobis portatile majus conſecratum, illudque menſæ altaris inſeri faciant, & calce eidem conglutinari curent.

Decretum IX.

Cum Decretis congregationis Sacrorum Rituum ſevere prohibitum ſit, ne quis rochetto, ſeu ſuperpelliceo cum ſtrictioribus manicis utatur, niſi cui id de jure aut favore Sedis Apoſtolicæ permiſſum; interea vero, non tantum Paſtores aliquos, ſed ipſos etiam ædituos & ludimagiſtros, eisdem uti, animadverterimus; mandamus, ut omnes & ſinguli, ejusmodi rochetta, ſeu ſuperpellicea deponant; & omnes, in functionibus Eccleſiaſticis, utantur tantum toga talari, pileo quadrato, ſtola, & ſuperpelliceo cum laxioribus manicis, ad formam Romanam confecto.

Decretum X.

Atque, ut non ceremoniarum tantum, ſed doctrinæ etiam unitas in omnibus appareat; volumus, ut omnes obſervent eundem modum concionandi & catechizandi, quem in noſtra agenda præſcribemus. Et, ut rudis populus diſcat fidei principia, ante concionem clara voce orabunt ſinguli Paſtores Germanice Orationem Dominicam & Salutationem Angelicam; poſt concionem vero, præter priora hæc, ſymbolum fidei, præcepta Dei & Eccleſiæ, & veneranda novæ legis ſacramenta, pronuntiabunt, & pro omni ſtatu, maxime vero Chriſtianis Principibus, conſuetam orationem, & publicam confeſſionem recitabunt. Si quæ vero proclamanda, hæc non ante, ſed poſt concionem, ut ab omnibus audiri & percipi poſſint, promulgentur.

Decretum XI.

Ne ſuus defunctis honor debitus eſt juſta funebria negligantur, ſanctaque &' ſalubris pro defunctis exorandi cogitatio & conſuetudo pereat; iterum mandamus, ut in poſterum adultorum catholicorum funera, (quantum fieri poteſt) matutino tempore ad templa deferantur, &, peracto ſacrificio, terræ mandentur, populusque de anniverſariis & memoriis moneatur.

Decretum XII.

Cum ipſa veneranda novæ legis ſacramenta pignora ſint ſalutis, & fontes divinarum gratiarum; ea, maxima ſollicitudine, ſuſcipere, & non minore cura adminiſtrare oportet. Eorum vero fons, & ad reliqua janua cum ſit Baptiſmus; volumus, ut maxima attentione, & neceſſaria intentione, adminiſtretur. Cum vero non raro infantes ad baptiſmum deferantur, ſcabie capitis laborantes; ne totum fontem baptiſmalem, ex ſcabioſo capite defluens aqua, forſan inficiat, ſemper hæc pelvi excipiatur, & effundatur in piſcinam ſacram (ut vocant,) proxime Baptiſterium conſtruendam.

Decretum XIII.

Nunquam vero ſolemnis Baptiſmus extra Eccleſiam conferatur. In neceſſitate vero a Paſtoribus baptizati, deferantur poſtmodum ad Eccleſiam, ſi ſupervivant, & ceremoniæ ſuppleantur; ſerveturque in nominibus, ut ea ſint Sanctorum; & quæ de Patrinis Synodo majori præcepta ſunt.

Decretum XIV.

Accurate obſervent Paſtores ſinguli, quæ circa Baptiſmum ab obſtetricibus aliisve collatum, Synodo majore monuimus & ordinavimus; diligentem vero curam adhibeant obſtetricum, ut eæ bene doceantur modum & intentionem, ad Baptiſmum requiſitam. Eumque in finem, quantum fieri poteſt, in ſingulis, non tantum Parochiis, ſed etiam pagis, ſive Burſchopiis, certæ ſint conſtitutæ, boni nominis, catholicæ, & juramento, coram Paſtore edito, ad fidelitatem obſtrictæ; & juramentum catholicæ fidei emittant.

Decretum XV.

Cum experientia conſtet, multas ſæpe mulieres, aliosque baptizandos comitantes, feſtivis diebus officium divinum negligere, & ſub eodem compotationibus nonnunquam indulgere; hinc diligenter advertant Paſtores, ut eæ officio divino prius interſint; & ejusmodi ac omnes aliæ compotationes ſevere prohibeantur; & delinquentes ad nos, aut noſtrum Vicarium deferantur, ac ſevere puniantur. Quod ſi vero, neque his pœnis ejusmodi abuſus tolli poſſe, advertant; extra neceſſitatem nunquam niſi prophanis diebus Baptiſmum ſolemnem adminiſtrent.

Decretum. XVI.

Cum non parva ſæpe impedimenta occurrant in cauſis matrimonialibus, & teſtimoniis legitimationum; mandamus, ut ſinguli Paſtores librum compactum habeant, in quo, juxta Synodum majorem, ſcribantur nomina Baptizatorum, Confirmatorum, eorumque Parentum & Patrinorum, & an legitimo thoro nati; itemque matrimonio junctorum & defunctorum; eorumque, qui in Paſchate confeſſi fuerint, communicarint, aut confeſſionem neglexerint; juxta formulas, in Rituali noſtro, noviſſime edito, deſcriptas.

Decretum XVII.

Dolenter deprehendimus in ultima viſitatione noſtra, Sacerdotes quosdam tremenda altaris Sacrificia peragere ſæpius, & ſacroſancta adminiſtrare Sacramenta, nihilominus vero, ad longum tempus, ſaluberrima confeſſionis remedia negligere. Jubemus proinde,

priorem noſtram conſtitutionem, Synodo majore ſancitam, renovantes, & volumus, ut ſinguli Sacerdotes, ſingulis quindenis, cæteri vero Clerici ſingulis menſibus, ſacra exomologeſi conſcientias expient, idque non niſi apud probatæ vitæ & doctrinæ Sacerdotem. Ne vero aliqua hac in parte, ſubrepat negligentia, mandamus omnibus & ſingulis, ut factæ ejusmodi Confeſſionis, quot menſibus, Decanis ſuis fidem faciant; ipſi vero Decani ſuas confeſſiones Camerariis probent; & Decani, ſingulis Synodis nobis aut noſtro Vicario generali, de omnibus his rationem reddant; noverintque, de negligentibus pœnas ſumendas eſſe.

Decretum XVIII.

Advertimus aliquos abuſus in clavium poteſtate, & abſolutos delinquentes a peccatis, & Sedi Apoſtolicæ & nobis Synodo majore reſervatis. Mandamus proinde ſingulis animarum Curatoribus, ne limites ſuæ excedant poteſtatis, ſed in ejusmodi caſibus ad nos aut noſtrum Vicarium recurrant, vel a nobis abſolvendi poteſtatem petant; caſus vero reſervatos accurate ſciant, ne conſcientias implicent ſcrupulis. Volumus autem, per caſus reſervatos, non alios, quam publicos intelligi.

Decretum XIX.

Dolenter advertimus, hoc tempore calamitoſo non paucos Matrimonii Sacramento conjunctos in gradibus prohibitis, & hodienum in continuo vivere inceſtu, deceptos vero eſſe ab iis, qui craſſa quidem inſcitia, (ſi non malitia) ejusmodi facultatem ſibi uſurparunt. Mandamus proinde omnibus & ſingulis animarum Curatoribus, ut in ejusmodi perſonas diligenter inquirant, &, ut eorum conſcientiæ conſulatur, pro legitimo diſpenſationis remedio ad nos recurrant. Ipſi veroPaſtores non tantum ſciant matrimonii impedimenta, ſed aliquoties etiam in anno pro concione, eadem ſuis auditoribus explicent.

Decretum XX.

Graviſſima ſacroſanctæ Tridentinæ Synodi conſtitutione mandatas eſſe proclamationes trinas, ſinguli Paſtores ſciant; in iisque ſe, ſine noſtro ſcitu, absque gravi peccato diſpenſare minime poſſe, nulla vero ratione, extra caſum extremæ neceſſitatis, in privatis ædibus, ſed ſola Eccleſia, adhibitis teſtibus, matrimoniis aſſiſtere debere. Proinde, quæ hic ſtatuta ſunt, rigide obſervanda eſſe, &, contra delinquentes arbitrariis nos pœnis procedere velle, norint.

Decretum XXI.

Magno animi dolore comperimus, ſupina quorundam negligentia, tam paucos moribundos extremæ unctionis ſacramento hactenus munitos. Mandamus proinde, & per viſcera miſericordiæ Dei obteſtamur Paſtores ſingulos, ut frequenter, pro concione, hujus tam ſancti ſacramenti utilitatem explicent & moribundos diligenter de ea informent, ne illo ſe ſolatio privent, ſed tanta gratia, adverſus dœmonis inſultus muniant.

Decretum XXII.

Cum nihil tam Rempublicam, quamvis & maxime Eccleſiam, exornet, quam ut omnia in ea ordine decenti fiant; hinc, ne ſacratiſſimus Hierarchicus ordo turbetur, volumus, ac mandamus Curatis, omnibus, ut, ſi qui Commiſſariorum Archidiaconalium in impedimentis matrimonii diſpenſarint, pro validatione ejusmodi matrimoniorum ad nos recurrant.

Decretum XXIII.

Graves ad nos delatæ querelæ, prout in ipſa viſitatione invenimus, valde gravari Eccleſias ab Archidiaconorum Commiſſariis. Hinc, ne deinceps ſubditis aut Eccleſiis graves ſint, volumus, ut, ſi ſumptus trium aut ad ſummum quatuor thalerorum Imperialium pretium excedant, non ex bonis Eccleſiæ, pauperum, & patrimonii Chriſti, ſed ex multis acceptis, deinceps præſtent, prout deſuper Archidiaconorum & Commiſſariorum conſcientias oneramus.

Decretum XXIV.

Si alicubi hactenus moris fuerit, Feſto Corporis Chriſti, aut Patroni, vel Dedicationis Eccleſiæ, habere convivia & compotationes, eæ tollantur; & ne ſumptus accreſcant, idcirco volumus, Paſtori, ædituo, ludimagiſtro, ædilibus, hactenus ad dicta convivia ire ſolitis, dari certam ex redditibus Eccleſiæ pecuniam; quam cum Paſtore determinabunt Decani.

Decretum XXV.

Cum in viſitatione adverterimus, Parochorum & Beneficiatorum Curias plurimas aut collapſas, aut ruinæ proximas; eapropter ſerio mandamus Decanis, tam Cathedralis & Collegiatarum, quam ruralibus, ut, juxta conſtitutiones ſynodales, Anno MDCXXX. Cap. VI. editas, curias viſitent, & reliqua, dicto capite de viſitatione & Synodis privatis, ſancita, diligenter obſervent.

Decretum XXVI.

Cum Archidiaconi oculi ſint Epiſcopi, in quos ille ſuas curas declinet; hinc ſollicite curent, per ſe ipſos viſitare curæ ſuæ commiſſos, ſi quando tamen occupationum neceſſitas eos præpediat, per nullos alios expleri ſuas vices curent, quam eos, qui a nobis admiſſi fuerint; prout in nupera Synodo ſtatuimus.

Decretum XXVII.

Cum in Synodis prioribus, in certas regiones & De-

& Decanatus Diœceſin noſtram diviſerimus, interea vero appareat, eos, tam ob temporum varietatem, quam ob Parochiarum quarundam magis oportunam ſitum, non nihil immutandos eſſe; ſequentia, hac ſuper re, ſtatuimus; reliquis in ſuo vigore manſuris.

Ad primum itaque Emslandiæ, cis Amiſin ſitum, Decanatum, ſpectabunt ſequentes Parochiæ & Capellæ:

Haſeluna.	Herslacke.
Bockelo.	Sogelen.
Berſſen.	Laten.
Holte.	Borgel.
Werlte.	Wahen, Capella.
Lorpe.	Freſenberg, Capella.

Decanum vero nominamus D. Engelbertum Moſeler, Paſtorem Haſelunenſem & Canonicum Wildeshuſanum; Camerarium vero Dominum Everhardum Joannis, Paſtorem in Bockelo.

Ad ſecundum vero, trans Amiſin potiſſimum ſitum Decanatum, ſpectabunt ſequentes Parochiæ:

Meppen.	Rhede.
Aſchendorff.	Steinebiel.
Heſepe.	Dorpe.
Heſevve.	Geiſt, Capella.
Haren.	Groten Wullen, Capella.
Landecke.	
Heede.	

Decanum vero nominamus R. P. Albertum Albachten, Ordinis S. Benedicti profeſſum in Iburg & Paſtorem Meppenſem; Camerarium autem D. Joannem Weſſelinck, Paſtorem in Haren.

Cum vacet Decanatus Vördenſis, ibidem deſignamus in novum Decanum R. P. Joannem Zurſtraſſem, Societatis JEſu, Paſtorem ibidem.

Mox ſubjunxit Secretarius: Accedant igitur & ſolitum præſtent juramentum Decanorum ruralium, qui de novo ad hoc officium ſunt promoti. Quod ipſum, tactis SS. Evangeliis, emiſerunt omnes ii, qui ad novum officium ſunt promoti, aut certe antehac idem non præſtiterant.

Decretum XXVIII.

Omnes & ſinguli ludimagiſtri & æditui, a quocunque conſtituti, non prius ad officium admittantur, quam per nos, aut per noſtrum Vicarium approbentur & fidei profeſſionem edant.

Decretum XXIX.

Cum, multa ab Eccleſiis abalienata, & a potentioribus detenta eſſe, deprehendantur; eum in finem officialem noſtrum determinamus, qui ex ſpeciali noſtra commiſſione, præter communem juris ordinem, ſine ſtrepitu judicii, de plano, inſpecta ſola facti veritate, rem totam cognoſcat & decidat; pro Actore vero, ſeu Recuperatore, Franciſcum Wennemarum ab Aſcheberg, Canonicum Collegiatæ Eccleſiatæ S. Joannis Oſnabrugi; qui, bono zelo ductus, pro moderato ſalario ipſis inſerviet; ad quem proinde omnes, tam Parochos, quam Eccleſiarum Proviſores, recurſum habere volumus.

Decretum XXX.

Monentur omnes Religioſi, tam Patres Monialium, quam alias in Parochiis conſtituti, ut in habitu & tonſura regulari ſemper incedant, minimeque ſe a regulis abſolutos eſſe exiſtiment; & Patres Monialium curent, ut, ſingulis diebus Virgines ſacrum audiant. Volumus deinde, ut, ſervata Concilii Tridentini conſtitutione, ter in anno offerant Monialibus confitendi libertatem, iis Confeſſariis, quos nos, aut Vicarius noſter, ſingulis Monaſteriis deſignaverimus; qui ſingulas ſeorſim interrogent, & de confeſſione cum iisdem agant, ne eæ, verecundia ductæ, peccata aliqua reticeant. Monemus autem Superiores quoscunque, & hujusmodi Confeſſarios, ne Moniales dehortentur, aut impediant; ne quandoque ſe alieni peccati aut ſacrilegii participes reddant, & ſeveram DEO reddere rationem cogantur, pœnasque in Bullis Pontificum contra impedientes incurrant.

Decretum XXXI.

Atque hæc ſunt, quæ generaliter, pro hac vice, ordinanda duximus. Specialia, quæ ad uniuscujusque aut Eccleſiam, aut perſonam, ex facta viſitatione, comperimus ſpectare, ſinguli a nobis expectabunt.

Lectis decretis, moniti fuere omnes, qui in prima ſynodali ſeſſione, prioribusque habitis ſynodis, profeſſionem fidei nondum præſtiterant, ut eandem modo præſtent. Cum vero deprehenſum fuerit eam ab omnibus jam præſtitam eſſe; Illuſtriſſimus, ſigno dato, per Officialem, Synodum interrogari fecit, num adhuc aliquis quædam proponenda haberet. Omnibus vero tacentibus, Promotores Synodi, pro concluſione hujus, & indictione proximæ Synodi, inſtiterint; reliquaque omnia, ad normam, ordinem ac modum Synodi prioris quintæ, peracta fuerunt; ipſamque Synodum proximam vernalem die quinta menſis Martii, anni quinquageſimi ſecundi, habendam, indictum fuit; ac proinde hæc præſens, cum benedictione, dimiſſa. Acta ſunt hæc Anno a partu Virgineo M. DCLI.

XXV.

Ejusdem Decreta Synodalia, de Anno 1652.

Decretum I.

CUm, per operoſe completam tandem Viſitationem generalem Dioeceſis noſtræ Oſnabrugenſis, cognoverimus, varia, hactenus ſalubriter publicata & intimata, tam Synodalia quam viſitationis Decreta non obſervari; pro Paſtoralis officii ſollicitudine, neceſſarium duximus, quædam, uti fundamenta reliquorum, in hac Synodo repetere, ac denuo inculcare, ſeu de novo promulgare; ut ſequitur:

Decretum II.

Tanta eſt quorundam negligentia, & inexcuſabilis ſocordia & inobedientia, ut ne quidem conſtitutiones, hactenus legitime publicatas & receptas, apud ſe habeant, ſed nec illas, aliave ipſis intimata Decreta, legant, aut, interrogati de eis, rationem reddere poſſint. Unde ſerio mandamus & præcipimus, ut quilibet librum ſynodalem, agendam, miſſale, proprium Sanctorum hujus Epiſcopatus, item Catechiſmum, ac librum cantionalem vulgaris idiomatis, jamjam typis evulgandum, nec non Decreta noſtra viſitationis propria, penes ſe quisque habeat, retineat, legat & revolvat, ſed & accurate obſervet, & obſervari reſpective faciat, ut ſuo tempore, interrogatus de iis, rationem reddere poſſit.

Decretum. III.

Feſta, proceſſiones, jejunia, abſtinentiæ, juxta ſanctæ Matris Eccleſiæ, nec non Calendarii & Directorii Oſnabrugenſis diſpoſitionem, diverſis in locis non rite obſervantur, aut omnino negliguntur. Quare, jure merito, longos viarum anfractus, in proceſſionibus de nocte fieri ſolitos, cum omnibus commeſſationibus, in proceſſionibus etiam nonnullis uſitatis, abolitos volumus; ac, ut vigor Apoſtolicarum & Dioeceſanarum Conſtitutionum accurate obſervetur, demandamus. In quo Paſtores ſuum officium ſinguli præſtabunt.

Decretum IV.

Licentiæ, die feſto laborandi, inconſiderate ſine gravi cauſa non concedantur. Proceſſiones tamen, hactenus tribus feriis ſexta poſt Trinitatis fieri conſuetæ, in poſterum tribus Dominicis fiant, in omnibus Parochiis.

Decretum V.

Reperiuntur non pauci, qui contra Decreta, ante hac publicata, malunt cum ſamulitio alienæ religionis, quam ſuæ, convivere; nonnunquam cum ſuſpicione prava Laicorum. Itaque inculcatur ſerio, ut quilibet Eccleſiaſticus ab hujusmodi conſortio ſe abſtineat.

Decretum VI.

Ambitioſa quorundam avaritia, multa ſibi coacervat beneficia eccleſiaſtica. Unde execrabiles hac in parte jure communi ſtatutas pœnas reponimus; monemusque omnes & ſingulos, qui diverſa beneficia poſſident, ut vel diſpenſationem, intra menſis ſpatium, nobis aut noſtro officiali exhibeant, cauſasque diſpenſandi probent, vel beneficia ſua reſignent, aut ſe privandos eſſe ſciant.

Decretum VII.

Solliciti etiam ſumus de animabus, nobis concreditis, uti theſauro inter acatholicos hic abſcondito. Itaque neceſſarium eſt, ut accuratius, quam hactenus factum fuit, nomina Communicantium in Paſchate ſingulis annis, uti & Converſorum ſingulis trimeſtribus, nobis vel officiali noſtro exhibeant; &, licet nullus ad religionem orthodoxam acceſſerit, nihilominus id præſtent; & ita de ſollicitudine doceant Paſtoralis officii.

Decretum. VIII.

Quandoquidem Seminarium Clericorum huic Dioeceſi ante omnia neceſſarium, juxta ſacroſancti Concilii Tridentini Decreta ac monita, ſerio deſideramus ab omnibus, ut, ſecundum anteriores conſtitutiones, huic ſacro inſtituto aliquid in ultima voluntate legent, aut alias contribuant.

Decretum IX.

Inutilis aut immoderatus tabaci uſus plures etiam Eccleſiaſticos hactenus corrupuit, imo vero plerumque cum vitio ebrietatis conjunctus eſt, vix etiam a ſcandalo abeſt. Merito itaque, ut ſupervacaneum, periculoſum & ſcandaloſum, in Clericis vituperamus, ac ante Sacrum abſolute inhibemus, niſi forte Medicorum conſilio, moderatus uſus permittatur.

Decretum X.

Pia & fidelis antiquitas non permittebat Clericis, de bonis ſuis, ab Eccleſia plerumque acquiſitis, diſponere, donec, indulgente paulatim obſervantia, aliud fieri cœptum eſt. Verum tamen, cum teſtandi licentia opus fuerit, eum in locum conſtitutiones executoris, teſtamentorumque approbationes & executiones introductæ ſunt. Quare, uti moribus receptum eſt, nemo Clericorum teſtamentum condat, executoresve conſtituat niſi de Officialis noſtri licentia & approbatione, in ſcriptis, ſub ſigillo Illuſtriſſimi, obtenta; cui etiam, finita adminiſtratione, intra annum, rationes reddant, & ſe abſolvi procurent. Nolumus tamen per hoc præjudicare Capitulo Cathedralis Eccleſiæ noſtræ, cui approbationes de conſuetudine competunt. Executores tamen intra annum coram Officiali noſtro doceant, ſe debite adminiſtrationis abſolutionem a Capitulo obtinuiſſe.

Decretum XI.

Magna reperitur paſſim Cleri licentia, aut, quod pejus eſt, protervia, ut Prælatis ſuis haud obediant, ſed nec illos revereantur, aut debitum eis honorem & obedientiam exhibeant. Nemo itaque ſit, qui impoſterum, vel in minimo Prælatis ſuis, aut ſuperioribus quibuscunque ſine ratione ac modo contradicat, aut ſeſe opponat; ſub pœna juris, hac in parte expreſſa; cum in eo vigor Eccleſiæ conſiſtat.

Decretum XII.

Si quis in poſterum Clericorum deprehendatur, concubinam ſuam recepiſſe, aut novam ſuperinduxiſſe, ipſo facto, ſine ulla gratia beneficiis & dignitate ſua privatus ſit.

Decretum XIII.

Non ſerio ſatis agitur cura domus Dei; & a paucis admodum Clericis bonæ converſationis exemplum huc uſque datum fuit. Quanto igitur hic inter acatholicos periculoſiori & magis præcipiti ſunt gradu, tanto magis in vita & moribus, & in omni converſatione, ſe præbeant virtutum omnium exemplar; uti ſtatus, & prima eorum a majoribus facta inſtitutio, toties ab acatholicis exprobrata, expoſcit.

Decretum XIV.

Circa ſacrum Chriſma afferendum die Jovis ſancto non mediocrem notavimus defectum. Itaque Paſtores territorii hujus mittant viros probos, die Jovis ſancto, ſatis tempeſtive ante prandium, qui id ſtatim accipiant, & ad ſuas Parochias deferant. Accipient autem in Sacello, in ambitu cathedralis Eccleſiæ, a Sacerdote, a nobis ad hoc deputato. Extra territorium noſtrum, in partibus Embslandiæ, Decani, Primarius & Secundarius Embslandiæ, Cloppenburgenſis & Vechtenſis, mittant vaſcula trina, ſatis magna, ut pro toto Decanatu ſufficiant, & ita quidem, ut, ſi per annum uno alterove in loco defuerint, ipſi de novo ſuppeditare poſſint. Proinde ſinguli Paſtores, die Veneris ſancto, mittant ad ipſos ſua vaſcula implenda. Curabunt autem dicti Decani, ut per ſe, vel ſuos Capellanos, aut alios Presbyteros hanc diſtributionem peragant.

Decretum XV.

Cum vacet Decanatus Furſtenauenſis per obitum piæ memoriæ Joannis, Paſtoris Batbergenſis; in novum ibidem deſignamus Decanum, Reverendum Patrem Nicolaum Schaten, Societatis JESU, Paſtorem Batbergenſem.

Decretum XVI.

Quandoquidem, jam ante a nobis deſignati fuerunt, in Judices cauſarum Apoſtolicarum, Dominus Joannes a Leeradt, Cathedralis Eccleſiæ noſtræ Oſnabrugenſis Præpoſitus; Dominus Joannes Wilhelmus a Winckelhauſen, ejusdem Eccleſiæ Decanus; Dominus Joannes a Biſchopinck, Curiæ noſtræ Epiſcopalis Oſnabrugenſis Officialis, & Canonicus ad ſanctum Joannem; Dominus Rabanus Heiſtermann, Collegiatæ Eccleſiæ ad ſanctum Joannem Decanus, Dominus Bernardus Matthiæ a Campo, SS. Theologiæ Doctor; eosdem, pro hac vice, denuo confirmamus.

Decretum XVII.

In Cenſorem Librorum, etiam ante hac deſignatum & approbatum, D. Evvaldum Marckium, SS. Theologiæ Licentiatum, denuo approbamus & confirmamus.

Decretum XVIII.

In Pœnitentiarium Epiſcopalem publicum, in noſtra Cathedrali Oſnabrugenſi Eccleſia ante hac conſtitutum, Reverendum Patrem Ludovicum Krabbe, in Monaſterio Ordinis Prædicatorum Oſnabrugi Priorem denuò conſtituimus & approbamus.

XXVI.

Ejusdem literæ paſtorales an die Cleriſey des Hoch-Stiffts Oßnabrück, de Anno 1653.

FRanciſcus Guilielmus, Dei & Apoſtolicæ Sedis gratia Epiſcopus Oſnabrugenſis, &c. alligatus in Domino; omnibus vobis de Clero noſtro in Chriſto JESU ad Synodum vocatis unitatem Spiritus in vinculo pacis.

Scitis, Fratres chariſſimi, inſtantiam meam quotidianam, ſollicitudinem Eccleſiarum mearum, meminiſtis, quid, in præterita Synodo autumnali, vobis ſimiliter in Domino congregatis populoque meo præſens, ſub meum ex Dioeceſi diſceſſum, pro officio meo Epiſcopali, propoſuerim, vosque, ut digne ambularetis vocatione veſtra qua vocati eſtis, ad ſalutem veſtram, ad ſalurem animarum, JESU Chriſti ſangvine redemptarum, curæque veſtræ commiſſarum, monuerim, coramque crucifixo Domino noſtro JESU Chriſto obteſtatus fuerim. Volo itaque vos ſcire ulterius, qualem ſollicitudinem habeam pro vobis, & iis, quæ in Dioeceſi ſunt, de concredito mihi ovili, & quicunque non vident faciem meam nunc in carne, ut conſolentur

corda ipſorum, cum me ſibi Spiritu alligatum audiunt.

Eadem vobis ſcribere, mihi quidem non pigrum, vobis autem neceſſarium. Optans ac orans dirigi actus & ſtudia veſtra ad omne quod decet & expedit; optarem equidem corporali præſentia ſacro veſtro cœtui intereſſe; unde ſicut vobiſcum in unitate Spiritus ambulare debeo, ita de vivificatione Sancti Spiritus, & progreſſionibus animæ, præſentialiter & communiter tractarem. Quia vero ex divinæ diſpoſitionis arbitrio, in medio Romani Imperii negotiorum pelago conſtitutus, circumſævientium procellarum inundationibus contundor, ut, non quod volo, ſed quod nolo, faciam; per Spiritum & litteras meas vobis præſentiam exhibeo, &, quatenus permittitur, paterna charitate, pro deſiderio veſtro, me Conventui præſento; cupiens quidem, & quanto poſſum affectu rogans, ut & vos conjunctim vobiſcum veſtrum Spiritum habeatis, & in communi ſuper me omnipotentis Dei gratiam propenſius imploretis. In montis ſiquidem vertice conſtitutus, ubi undique ventorum flatibus propulſor, ſpero ex Dei dono aliquatenus in tanto turbine poſſe ſubſiſtere, ſi orationum veſtrarum interventum apud Deum meruerim obtinere. Ut autem apud eum orationibus veſtris promptam ſemper habeam fiduciam, &, quod meis meritis non valeo, veſtris interceſſionibus aſſequar; opto, charitatem veſtram, de his quæ ad Deum & proximum ſunt, nec non de cuſtodia diſciplinæ eccleſiaſticæ, ita fore ſemper ſollicitam, ut nulla nubes in operibus veſtris appareat, quæ orationes veſtras, quo minus ad DEum penetrent, valeat aliquando præpedire.

Cum itaque convenitis, filii dilectiſſimi, in unum; de corrigendo ſe quisque in iis quæ ſunt ad ſalutem animarum & profectum diſciplinæ ſtatuenda, & tunc, quæ in aliis emendanda compereritis, eorum communem curam habete, vos præſertim, qui jam locum noſtrum, prout vobis mandavimus, tenetis, vel officia veſtra id exigere noſtis. Recordemini quæſo, (ut ad rem, propter quam conveniſtis, redeam,) quam ſollicite agrum Dominicum (qui vere vos præ aliis, utpote in ſortem Domini vocati, eſtis,) curare ac colere ſtuduerim, ſemen etiam optimum in illam terram jam quinto, poſt reſtitutionem Epiſcopatus noſtri, injecerim; unde ergo adhuc habet is tanta in quibusdam ex vobis zizania? unde ficus hæc & illa, licet ſtercoraverim, non habet fructum? Scitis, chariſſimi, omnem curam, laborem ſtudiumque, inutiliter & agris & hortis impendi, ſi calor cœleſtis deſit. Optavi toties ignem illum divini zeli & proximi; modum, illum acquirendi, conſervandi, augendique, docui; imo & in multis veſtrum me accendiſſe confiſus fui, dum vites meæ vineæ, per paternas admonitiones & increpationes, debite putatas, pullulare crederem, cum cordis lachrymas in oculis veſtris viderem. Sed heu! cur, & quo, calor ille receſſit? cur ignis ille cineribus iterum ſuppreſſus? Hinc, hinc, zizania ſcandalorum in agro noſtro durant; hinc ficus non habet fructum, nec vinea dat odorem ſuum; hinc vinea electa Domini Sabaoth facit adhuc labruſcas. Cauſas hujus defectus, & extincti ignis cœleſtis, quisque apud ſe ruminet; agat quod diximus haberi in libris Machabæorum, quando Nehemias Sacerdos juſſit requiri ignem, quem, de altari ſumptum, Sacerdotes olim abſconderant. Cogitate, chariſſimi, altare, in quo ardebat, vel ſaltem gliſcebat ignis ille, tempore præteritarum Synodorum. Nonne cor veſtrum ardens erat bonis propoſitis de futuro, & contritione magna de præterito? Ignis hic quomodo evanuit? Utinam contutati ipſum eſſetis in aliquo ſaltem angulo cordis veſtri, ita ut jam aquam lacrymarum haurire, & ſacrificium Dei, ſpiritu contribulato, aſpergere poſſetis. Certe ſol cœleſtis gratiæ, quæ hactenus craſſam nubem pravæ voluntatis veſtræ penetrare non potuit, refulgeret, & accenderetur ignis magnus, ita ut omnes mirarentur bona exempla, bonam vitam veſtram, quibus etiam alios lapides, id eſt obduratos in malo, aſpergere, illosque accendere, & ad meliorem vitam reducere poſſetis. Pro conſummatione hujus ſacrificii, uti Sacerdotes, præeunte Nehemia, orabunt; ſic & nos, cum toto cœtu, in Spiritu ſancto congregato, oremus, Fratres chariſſimi, integro cordis affectu ad Deum, ut ſacrificia hæc acciplat, cuſtodiat partem (id eſt hæreditatem) ſuam, eamque ſanctificet. Ita clamo ego quotidie ad Deum meum; ita clamo nunc in confeſſu veſtro; ita vos, Sacerdotes Dei, contrito corde clamate ac proſequimini: Exaudi, exaudi; fiat, fiat.

Ita, quæſo, ita facite, dilectiſſimi vos, ut ſanctificemini, ut perfecti ſitis in omni opere veſtro bono. Diſcipulus quippe proficiens, gloria eſt magiſtri, ait Bernardus; quisquis in ſchola Chriſti non proficit, ejus indignus eſt magiſterio. Nemo proinde dicat, ſatis eſt, ſic volo manere, ſufficit mihi eſſe ſicut heri & nudius tertius. In via reſidet, qui ejusmodi eſt. Sic ergo currite, ut comprehendatis totam diſciplinam, ne quando iraſcatur Dominus. Ipſe ego Epiſcopus obſecro vos, per manſuetudinem & modeſtiam Chriſti, qui abſens

abſens confido in vobis: tantum digne Evangelio Chriſti conſervamini; ut, cum venero & videro vos, ſive abſens audiam de vobis, quia ſtatis in uno Spiritu fidei Evangelii unanimes, collaborantes verbo & exemplo; & in nullo terreamini ab adverſariis, quæ illis cauſa eſt perditionis, vobis autem ſalutis, & hoc a Deo. Itaque obedite, chariſſimi, non in præſentia mei tantum, ſed multo magis nunc in abſentia mea; cum metu & tremore veſtram ſalutem operamini in Chriſto JEſu Domino noſtro; in quo vos ſpiritu & corpore valere deſidero, paternam & Epiſcopalem vobis benedictionem impertiendo. Datum Ratisbonæ in Reſidentia noſtra, in Vigilia Angelici Doctoris Eccleſiæ, ſancti Thomæ de Aquino; anno, ab incarnati verbi myſterio, milleſimo ſexcenteſimo quinquageſimo tertio; Epiſcopatuum vero noſtrorum, Oſnabrugenſis vigeſimo octavo, Ratisbonenſis, quarto, Mindenſis ac Verdenſis vigeſimo quarto.

Locus Sigilli.

Franciſcus Guilielmus.

XXVII.

Ejusdem Decreta Synodalia, de Anno 1653.

Decretum I.

FRanciſcus Guilielmus, Dei & Apoſtolicæ Sedis gratia, Epiſcopus Oſnabrugenſis, &c. Poſteaquam, magnis ſumptibus, pro majori cultus divini augmento, & inſtructione Parochorum, opera quædam, videlicet Proprium Sanctorum Diœceſis Oſnabrugenſis, agendam ſeu rituale, præſertim pro Parochis, item miſſas proprias Sanctorum Diœceſis Oſnabrugenſis, typis edi curavimus: hinc, in virtute ſanctæ obedientiæ, mandamus omnibus & ſingulis, ut illos libros, non ſolum quantocius, tam pro ſe, quam pro Eccleſiis ſuis, ſibi comparent, verum etiam ſeſe iis in omnibus accommodent, regulasque & rubricas traditas, diligenter, ſemota omni novitate, vel antiquitate, ad amuſſim obſervent, ſingulorum prædictorum librorum duplex exemplar habeant, unum in domo paſtorali, & alterum in Eccleſia, ejusdem Eccleſiæ ſumptibus emendum. Inſcribatur etiam nomen Eccleſiæ frontiſpicio, ne aliæ manus hujusmodi librum ſibi vendicent.

Decretum II.

Cum etiam Catechiſmum, Cantionesque in Eccleſiis obſervandas, pro uniformitate ac aliorum non approbatorum librorum (qui, proh! dolor, hoc perturbato belli tempore irrepſerunt) eliminatione, typis edi fecerimus: proinde quisque Paſtor aliquot exemplaria, pro neceſſitate ſuæ Parochiæ & Scholarum, ſumptibus Eccleſiarum ſimiliter emet, tam per ſe, quam per ludimagiſtros diſtribuenda.

Decretum III.

Volumus præterea, ut, intra menſem a finita Synodo, ſinguli Decani rurales a ſingulis ſui Decanatus Eccleſiis ac perſonis informationem capiant; num, & quot, exemplaria, juxta hoc noſtrum Decretum, ſibi paraverint.

Decretum IV.

Antiquas agendas, quibus hactenus uſi ſunt, qualescunque illæ ſint, uti & Catechiſmos, librosque cantionales Germanicos, a pueris & ludimagiſtris accipiant, & dictis Decanis, cum deſignatione in ſcripto, tranſmittant. Decani vero dictas informationes ac deſignationes officiali noſtro, juxta præfixum illud tempus, conſignent, ut nobis debitam relationem facere poſſit.

Decretum V.

Ne autem hac in re difficultas ſit, conſtituimus, ad hos libros vendendos & diſtribuendos, Theodorum Hülshorſt, Vicarium Cathedralis Eccleſiæ Oſnabrugenſis; a quo petenda erunt exemplaria; quorum compactionem ad debitum uſum ipſi Paſtores ſuis locis promovebunt.

Decretum VI.

Cum etiam in viſitatione noſtra, per totam Diœceſin perſonaliter a nobis facta, compererimus, Synodorum noſtrarum, ab Anno MDCXXVIII. uſque ad ann. MDCXXXIII. celebratarum, librum, in paucis locis repertum, aut periiſſe, aut ſufficientia exemplaria amplius ſubminiſtranda deeſſe; hinc novis & magnis ſumptibus illum recudi, poſterioresque Synodos diverſas, præſertim de annis MDCL. MDCLI. MDCLII. & MDCLIII. adjungi fecimus. Et cum liber ille, brevi, prælo ſit perficiendus; hinc ſimiliter omnibus & ſingulis mandamus, ut unum exemplar quantocius, ſumptibus Eccleſiæ, ſibi comparent, aliud etiam domi pro ſe proprium habeant, &, qui in eo negligentes fuerint, debite punientur.

Decretum VII.

Denique cum etiam tempus Paſchale appropinquet, omnes & ſingulos curam animarum quoquo modo habentes, in Domino adhortamur, ut officio ſuo, non ſolum quoad ſe, ſed etiam quoad ſibi commiſſos, diligenter ſatisfaciant, atque decretis & ordinationibus noſtris, antehac publicatis, obtemperent, & inhæreant.

Decre-

Decretum VIII.

A Dominica Lætare usque ad Pentecosten inclusive, in omnibus Ecclesiis, post conciones, singuli Pastores, & curam animarum quoquo modo habentes, ex suggestu orent quinquies Pater & Ave clara voce, & totus populus similiter prosequatur, pro felici successu Comitiorum S. R. Imperii, quæ modo Ratisbonæ habentur. Quem in finem etiam Superiores Ordinum Religiosorum, particulares devotiones in suis Monasteriis inter se sibique subditos instituant; & ad ædificationem populi pro bono communi prosequantur.

Decretum IX.

Volumus etiam, ut in quaque Synodo nomina eorum, qui de Clero ab ultimæ Synodi celebratione in Domino obierunt, prælegantur, & singuli Sacerdotes intra octiduum a Synodo, pro refrigerio animarum eorum defunctorum, Sacrificium missæ Deo offerant.

Decretum X.

Ultimo, omnibus & singulis, in virtute sanctæ obedientiæ, mandamus, ut præcedentia Decreta synodalia, quæ hic repetimus, & repetita declaramus, per omnia observent, & respective ad effectum deducant. Quod si in hoc sive Prælatus sive subditus negligens fuerit, in proxima Synodo debitis correctionibus subjacebit.

Atque hæc sunt, quæ pro hac vice publicanda ac proponenda censuimus. In quorum omnium fidem hasce manu nostra subscripsimus, & Sigillo nostro, ad id consueto, communiri fecimus. Acta sunt hæc Anno a partu Virgineo MDCLIII.

XXVIII.

Theilungs-Recess über die Kirchen-Güter im Hoch-Stifft Oßnabrück, wie selbiger, vermöge der Capitulation **solches Hoch-Stiffts** de Anno 1650. **und des** Instrumenti Pacis Osnabrugensis **zwischen denen Catholischen und Augspurgischen** Confessions-**Verwandten daselbst aufgerichtet worden.**

VOn GOttes Gnaden Franz Wilhelm, Bischoff zu Oßnabrugk, Regenspurg, Minden und Verden, des H. Röm. Reichs Fürst, Grafe zu Wartenberg und Schaumburg, Herr zu Waldt und Hagenburg ꝛc. Urkunden und fügen hiemit zu wissen allermänniglichen.

Nachdem in dem im Heil. Römischen Reich Anno 1648. beschlossenen allgemeinen Frieden, und darauf erfolgten Oßnabruckischen Capitulation versehen, daß in unserm Stifft Oßnabrügk an unterschiedlichen Orten wegen Ubung der alten Catholischen Religion, und der unveränderten Augspurgischen Confession, wie auch Abtheilung einiger Kirchen-Güter und Collaturen beyder Theilen, sichere Verordnung gemacht werden solle, und uns denn, als Landes-Fürsten, all solches werckstellig zu machen obgelegen, daß wir alsobald bey Wiederantretung unserer Regierung Anno 1651. von beyder Theilen in gleicher Anzahl darzu Deputirte, benenntlich an Catholischer Seiten unsern Officialen und Rath, Johannen Bischopingk, der Rechten Licentiaten, und Johann Brinckmann, Pastorem zu Behlen; An Augspurg. Confess. Seiten, unsere damahlige beeydete Consistoriales, Magistrum Vitum Buscherum, und Petrum Benckendorff zu Qvackenbrügk und Nienkerken Predigern mit gemessener Instruction und Befehl, in unserm Nahmen, und auf unsere gnädigste Ratification, nach Anweisung des Instrumenti Pacis und bemelter Capitulationis Osnabrugensis mit Zuziehung deren Pastoren, Kirchen-Bedienten, Provisoren und Rathsleuten iedes Ortes, diese Verordnung und Abtheilung vorzunehmen, benennet: Gestalt darauf erfolget, daß sie in denen dazugehörigen Orten, vor Ort zu Ort den Augenschein eingenommen, alles mit Fleiß überleget, und iedes Orts, ein gewisses zum Recess gebracht, auch uns endlich gehorsamst referiret, und zu unserer Ratification und Genehmhaltung anheimb gebührend hinterbracht, massen folget:

Qvackenbrück.

Anfänglich wären besagte unsere Deputirte am 21. Martii Anno 1651. in unsere Stadt Qvackenbrück kommen, und folgende Tage, weilen die Haupt-Kirche vermöge Capitulationis den A. C. Verwandten verbliebe zur neuen Kirchen der Catholischen einen bequemen Platz allerseits ausgesehen, welcher auch nachgehends von uns darzu gewiedmet, geweyhet und authorisiret, demnach der Anfang gemachet mit Theilung der Kirchen-Paramenten, Kelichen, Meßgewandten und was dergleichen mehr, welche in zwo gleiche Theile abgesetzet, und respective abgewogen, und einem ieden Theile würcklich das Seine zugestellt.

Die heiligen Reliquien aber, und was den Augspurgischen Confessions-Verwandten nicht zu statten kommen, oder gutwillig nachgeben zu dem Catholischen Oratorio transferiret, alles nach breiterm Einhalt darüber gehaltenen Notariat-Protocols, so hernacher folget und beygeschrieben ist, sub Num. primo.

Die Canonical- und Kirchen-Häuser und Gärten sind auch alle besichtiget, abgetheilet, æstimiret, und endlich die denen Catholischen zugefallene, mit unserm gnädigsten Consens verkaufft und zu Anerkauffung des neuen Kirchen-Platzes, verwendet, wie solches die darüber aufgerichtete Contractus nach sich führen, wie aus denen Beylagen sub Numeris 2do, 3tio, 4to & 5to zu ersehen.

Das Archivum Ecclesiæ ist zu gleicher Zeit eröffnet, obiter durchsehen, und von beyden Theilen, bis zu gelegener Zeit verschlossen und verpitschieret, nachgehends aber tractu temporis durch sichere von uns aus beyden Theilen darzu Deputirte, durchlesen, registriret und in ein förmlich Inventarium und Hauptbuch verfasset worden, welches eine Exemplar bey dem gemeinen Archivo, und das andere bey unserm Ordinariat verwahrlich deponiret und zur Nachricht überbleibt.

Die Capitular-Renten haben suglich nicht können getheilet werden, sondern ist beyderseits beliebet und verabredet worden, einen beständigen Oeconomum anzusetzen, welchem das Haupt-Register, und die Emonitur sub Juramento fidelitatis anvertrauet worden; Dieser soll das gantze Corpus der Capitular-Güter, mit Rath und Zuziehung des Catholischen Pastoris oder vice curati pro tempore, und der A.C. primarii Predigers in Qvackenbrügk, unter Direction und Dependenz des Catholischen Ordinariats, wie auch des A. C. Consistorii, wenn solches prævio æquivalenti etwa noch erfolgen sollte, administriren, die Järliche Pflichten und Schuldigkeit einnehmen, und, alle Jahre circa Purificationis Mariæ unter vorbenannten Directoribus berechnen, und zu gleiche Theile aufrichtig bezahlen; Maßen denen der A. C. verwandten Predigern und Kirchen-Bedieneten, auf der Stadt und ihr inständiges Anhalten, vigore Capitulationis ihr Salarium daraus, wie sub Numero 6to zu ersehen, zu ihrer Satisfaction, von uns gnädigst assigniret, und da etwas übrig seyn solte, zu deren Häusern und Kirchen-Gebäu Verbesserung, anzuwenden erlaubet, den Catholischen Antheil aber haben wir unsers Catholischen Ordinariatus Disposition reservirt.

Ob nun wol anfangs dabey vermeinet werden wollen, daß zu Zeiten der alternativæ einer der A. C. zugethaner Oeconomus, & vice versa, ein Catholischer angesetzet werden solle, hat sich doch nachgehends befunden, daß solches nicht wohl practicirlich, dahero wir es mit Belieben beyder Theilen dahin vermittelt, daß wenn solches Oeconomi Ampt durch zeitlichen Hintritt, oder Resignation oder anderer Veränderung vacirend würde, iedesmahl auch eine alternativa gemachet werden sollte, wie denn auch neulich bey der aus bewegenden Ursachen mit allerseits Belieben vorgenommener Veränderung des gewesenen Oeconomi A. C. mit Ansetzung eines qualificirten Catholischen geschehen.

Nachgehends im Jahr 1652. den 4. Junii, item Anno 1653. 26. Febr. und Anno 1656. 1. Augusti als Schulmeister und Küster, wegen ihrer Wohnungen und auf künfften Theilung noch nicht allerdings zu frieden gewesen, haben wir durch unsere darzu Deputirte dieselbe auch verglichen, und zur Theilung bringen lassen, als gleichfals, aus den Beylagen sub Numeris 7mo 8vo & 9no zu ersehen.

Dieweilen aber auch nach dieser Abtheilung heraus kommen, daß aus der Fabric der alten Kirchen Ministrationes nicht allein an die Schule und Cüsterey, sondern auch zur Kirchen und Gottes-Dienst selber geschehen, als præstationes & reditus Ecclesiæ scholarum & custodiæ zu achten, haben wir auch darüber mit beyderseits Belieben transigiren, und ein gewisses ex æquo & bono determiniren und redimiren lassen, wie gleichfals die Beylage sub Num. 10. mitführet.

Als auch §. 15. Capitulationis verordnet, daß wegen der Collaturen, so besagtem Capitul zu Qvackenbrück vor Alters zugestanden, bey Abtheilung der Güther man absonderlich zu vergleichen hätte, also ist der nach der Hand erbaueter Catholischer neuer Kirchen und deren Bedienten, als Pastoris, Cüsters und Schulmeister Collation, oder Præsentation in keine Consideration kommen, sondern dieselbe, als nova & post sæparationem sumtibus nostris & piorum ædificata, dem Catholischen Ordinariatui von Rechtswegen, als Patronis & Ædificatoribus von uns zuerkannt und überlassen. Dahingegen Burgman und Rath unser Stadt Qvackenbrück (weilen dieselbe post mutatam religionem deßwegen etwas hergebracht zu haben vorgeben) aus Gnaden nachgesehen worden, weilen diese Collatur denen A. C. Verwandten, laut beygehender Partition Num. 11mo zugefallen, dergestalt, daß besagte Burgman und Rath zwo qualificirte Subjecta einem zeitlichen Landes-Fürsten, oder wenn etwa noch ein A. C. Consistorium, prævio æquivalente in Capitulatione promisso solidiret würde solchem Consistorio præsentiren können, daraus wir, oder ein zeitlicher Landes-Fürst, oder dessen A. C. Consistorium einen aussehen, bestetigen, investiren, und ansetzen wollen: Die übrigen Collaturen als zu Bramsche, Battbergen, Engter und Uffeln bleiben nach Anweisung obgemeldter Partition zu gleichen Theilen respective dem Catholischen Ordinatui, und dem A. C. Consistorio, oder in dessen Abgang dem Landes-Fürsten anheim gestellet; Die andern Kirchen-Bediente, als Capellani, Schulmeister, Cüster und Provisoren, sollen nach iedes Orts Herkommen, iedoch salva religione catholica & respective Augustana Confessione von ieden Theilen angesetzet und gleicher Freyheit ohne Unterscheid genieſſen.

Damit auch endlich die Bona Capituli conserviret, und nicht verbracht werden, wollen wir, daß die Schlüssel zum Archivo in Händen des Catholischen Pastoris und Augspurgischen Confession Predigers, wie denn auch beeder Theilen Provisoren bleiben, und zu dem Ende 4. Schlüssel und Schlößer verfertiget und dem Archivo vorgehangen werden, damit keiner vor dem andern darzu kommen oder eröffnen könne. Das Sigillum administrationis solle bis zu fernerer Verordnung bey unseren Catholischen Ordinariat verbleiben, und ohne desselben Vorwissen nichts alieniret oder hauptsächlich geschlossen werden, sondern nach vorgehender Unterredung und gemachtem einhelligen Schluß alda sigilliret werden.

Battbergen.

Verfolglich An 1651. Freytags den 21. April. haben unsere obgedachte Deputati die Separation des Exercitii und Kirchen-Güter zu Battbergen in loco vorgenommen, und folgender Gestalt verabredet, verglichen, und exequiret alles in Beyseyn der Interessenten.

Erstlich haben sie in der Kirchen die Monstrantien, Heiligthum, Bücher und was sonsten denen Catholischen gebühret, dem Catholischen Pastori, Herrn Johanni Joannis, nach Einhalt seines Recogniti würcklich assigniret und tradiret, auch aus dem einen Neben-Altar die Reliquien ausgenommen und prophaniret.

Folgends anbefohlen, daß gemeldtes Neben-Altar solle abgebrochen, und in die Mitte der Kirchen unter den Apostel-Gang, iedoch so viel niedriger, daß der Prospect, so viel möglich, auf das hohe Altar nicht benommen werde, wiederum aufgerichtet, und so viel Stühle, daß der Umgang füglich gehalten, abgenommen, und in die Nähe wieder gesetzet werden solle, demnach solle das hohe Altar neben dem Tabernaculo, halber Sacristey, auch einigen darzu verordneten Kisten und abgetheilten zwo Kelchen, einer Paten, einem halben Kelch und silbern Schüsseln, und etlichen Paramenten denen Catholischen privative und allein verbleiben: Dagegen seyn denen Augspurgischen Confessions-Verwandten auch zwo abgewogene Kelche, neben einem zerbrochenem Fueß und silbern Schüssel, und andere Paramenta neben einem grossen Schap, und das neue in der Mitten auferbauende Altar gleicher Gestalt assigniret und zugeeignet worden, iedoch daß die Unkosten, so zu dieser Auferbauung erfordert werden, aus der Fabric der Kirchen sollen genommen werden, wenn zugleich auch aus selbiger Fabric das Tabernaculum in voriges Wesen decenter gebracht wird.

Die nothdürfftige Lichter, Brodt, Wein und Oel insonderheit in der Ampel, sollen nach Anleitung der Observantz des Jahrs 24. wie auch alle Kirchen-Beschwerde aus besagter Fabric abgestattet, oder zu Verhütung Zweyspalt in zwo gleiche Theile, richtig von den Provisoribus separiret, und einem ieden Religions-Verwandten Pastori zu seinem Gottesdienst præstiret und ausgefolget werden.

Fons Baptismatis bleibt denen Cathol. beyor, zu ihrer Tauffe alleine, dagegen haben die A. C. Verwandten einen ausgehohlten darzu bequemen in der Kirchen befindl. Stein, mit Bley, oder Kupffer aus der Kirchen-Renthe (frugaliter) zu bereiten, und an einen bequemen Ort, ohne iemandes Verhinderniß zu setzen, und zu ihrer Tauffe zu gebrauchen: Nachgehends ist consensu communi in dem alten Tauffstein ein ganzer kupfferner Kessel gesetzt, abgetheilet, und von jedem Theil verschlossen worden, welches wir auch also geschehen lassen.

Beicht-Stühle sollen zwo, juxta proportionem expensarum superius designatarum, damit alles in gleiche Theile gebe, verfertiget, und einem ieden Theil einer zugestellet und in loco decenti niedergesetzet werden.

Provisores oder Kirchen-Räthe, weilen derer von Alters her 4. gewesen, sollen zwar bey der Anzahl verbleiben, doch alsobald 2. abtreten, und an deren Platz 2. Cathol. wieder angenommen werden, und also in gleicher Anzahl beyder Religion immerfort conserviret werden: Dieselbe Provisores sollen das Archivum Ecclesiæ und Armen-Kasten mit und benebens dem Cathol. Pastoren und A. C. Predigern getreul. verwahren und austheilen, zu dem Archivo 4. Schlüssel machen lassen, deren 2. dem Cathol. Pastori und Provisoren, die andern 2. aber dem A. C. Verwandten zustellen, und so immerfort behalten, noch einer ohne dem andern sich des Archivi anmassen, auch des Armen-Kasten-Schlüssel zu gleicher Hand in selbigem Archivo conserviren, und dahin sehen, daß die Allmosen ohne Unterscheid der Religion ausgespendet werden, und dabey anbefehlen, daß bey des Archivi Eröffnung ein richtig Inventarium gemachet, und dem Ordinariat und etwa noch erfolgendem Consistorio eingeschicket werde.

Noch sollen alle solche Provisores auf gemeine Unkosten Sarta tecta Ecclesiæ halten, und ohne beyderseits Verwilligung nichts verbauen oder anwenden, weniger in der Kirchen Gebäu aufrichten, so ein oder anderm Theile schäd- oder nachtheilig seyn möchten, sondern alle Jahre im Januario richtige Rechnung ablegen.

Gleich wie nun das Exercitium, Jus sepulturæ auch Glocken, Orgel, und die Cantzel (bis auf andere Vergleichung) nach Anleitung des Instrumenti Pacis und der Capitulation allerdings gemein seyn und verbleiben: So haben auch beyde Theile die Schulen- und Cüster-Dienste zu bestellen, und darzu die vorhandene gewöhnliche Einkünften pro rata zu gebrauchen u. zu theilen.

Wegen

Wegen der Wehdumb und Pastorat-Häuser, weilen deren zwo befunden, ist verabredet, daß ein zeitlicher Catholischer Pastor die alte und rechte Wehdumb sambt angehöhrendem Garten behalten solle und könne: Der A. C. Prediger aber solle und könne iederzeit das andere auf der Lage liegende Haus und Garten gebrauchen, weilen aber solches etwas baufällig, kan es mit Zuthun des Kirspels, und einigem nechst verhandenen eichenen Holtzes Anwendung renoviret und zu bequemer Habitation bereitet werden, maaßen vermittelst unser gnädigsten Concession geschehen.

Die übrigen aber darzu gehöhrigen Aecker und Wiesen seyn mit Vorwissen und Einrathen bekannter und erfahrner Leuthe in zwey gleiche Theile, und Zettel abgetheilet und abgeschrieben, und per sortem, in maaßen die Beylage sub Num. 12mo ein solches umständlich nach sich führet, dem ein und andern zu gefallen.

Die Capellaney Renthe, weilen anders nichts dabey, als Jura stolæ, und die beede oder Missaticum, auser was dero zeitlicher Pastor pro mensa dem Capellan assigniret, so ist verglichen, daß als vor diesem auch zwey Capellani gewesen, und beyden das Missaticum ausgefolget, daß also noch ins künfftige solche beede, oder missaticum beyden Theilen unweigerlich solle ministriret oder abgetragen werden, daraus der Catholische Pastor den Abgang der Accidentalien nach unserm gnädigen Willen ersetzen möge.

Die Cüstereyen betreffend, weilen nur ein Cüster-Haus verhanden, und darinn viel verbauet, bleibet solches dem Catholisch vorhandenen Cüster und seinen Successoren allemahl; Dargegen ist eines auf dem Kirchhoff stehendes Rathsspiecker zu bereiten und zu extendiren, den Augspurgischen Confessions-Verwandten assigniret und deren Cüstern zugeeignet worden.

Die Cüsterey-Renthen aber sollen zu gleicher Theile auser den Accidentalien, beyden Theilen ex æquo zu gute kommen, wie aus obgemeldter Beylage erhellet: Auch der Kirchen-Schlüssel einem ieden Cüster, auf ihren Eydt, nichts gefährliches zu verhengen, anvertrauet werden.

Endlich weilen der Zeit der Catholische Pastor wegen Abgang der Accidentalien des Unterhalts halber, sich sehr beklaget, hat man gütlich sich dahin verstanden, daß dasjenige Kirchen-Land, so Johann Meyer sich bishero gebrauchet, dem zeitlichen Catholischen Pastori zu dessen besserer Competentz und Unterhalt, ohn einige Entgeltniß, assigniret werde und immerfort verbleibe.

Nienkercken.

Gleichergestalt Sambstag den 22. Aprilis sind unsere Deputirte auf Nienkirchen bey Vör-

den gefahren, alda erstlichen in der Kirchen denen Catholischen die Monstranz, Ciborium, das hohe Altar, cum Tabernaculo, ein alter Tauffstein neben der halben Sacristey, Kirchen-Büchern und Paramenten assigniret, und respective würcklich eingeantwortet.

Dagegen denen Augspurgischen Confessions-Verwandten eins auf der Seiten stehendes Altar in der Mitte vor dem Chor, sumtibus Parochiæ also aufzurichten assigniret, daß dadurch der Prospect auf das hohe Altar unbenommen bleibe, der Kirchen-Stuel aber, so in der Mitte gestanden, solle an des demolirten Altars statt wieder gesetzet werden: Die Nothdurfft zum Gottesdienst beyder Religion, solle ex reditibus fabricæ ministriret werden.

Die Provisores sollen von beyder Religion in gleicher Anzahl allemahl, dem alten Gebrauch nach erwehlet werden seyn und verbleiben.

Der Armen Kasten von beederseits Religions-Pfarrherrn verwahret, und ohne Unterscheid der Religion ausgespendet werden. Die Jura sepulturæ, Orgel, Glocken, Cantzel und was dergleichen mehr, bleibet wie vor zu Badteberge verabredet. Weilen daselbst nur ein Pastorat-Haus befunden, so von den Augspurgischen Confessions-Predigern bewohnet, ist solches bemeldtem Prediger, neben dem Garten, dergestalt bewilliget, daß er seines dableibens jährlich die halbe Heuer (so a peritis ad 6. Thlr. gantz taxiret,) dem Catholischen Pastori ausgeben solle: So bald aber gedachter Prediger abstehen, oder ableben würde, solle dem Catholischen folgenden Pastori, das Haus gleicher Gestalt ad cessum, vel decessum illius verbleiben, und so lange alternative auf der ein oder anderer Religion zugethanen Pastori fallen, bis etwa die Catholischen ein eigen Wehdumb-Haus zuwege bringen, und von Pastorat-Gründen mit Garten Land begabet werde.

Wegen des Cüster-Hauses ist verglichen, daß ietziger Catholischer Cüster, Zeit seines Lebens, darinne verbleiben, und den gantzen Garten behalten solle; Dagegen solle der Augspurgischen Confession verwandte Cüster ietzo in das Rathhaus aufm Kirchhoff ziehen, und solches bewohnen, ihme auch aus den Kirchen-Renthen den Abgang des halben Gartens zu erstatten, 1½ Thl. ausgefolget werden.

Sobald aber ietzt lebender Catholischer Cüster absterbet, solle der Augsp. Conf. Verwandter im Cüster-Hause und halben Garten succediren, der übrige Theil vom Garten solle alsdenn dem Catholischen zu seinem Wohnhause aufm Kirchhofe assigniret und also alternative mit diesen beyden Häusern und halben Garten verfahren werden.

Weilen aber nachgehends verspüret worden, daß diese alternativa ædium pastoralium & custodiæ, so wol ein als andern Theil in viele wege bedencklich und schädlich, auch zu Auferbauung neuer Häuser, wegen Contradiction der Münsterischen Unterthanen keines weges zugelangen gewesen, haben unsere abermahlen hiezu Deputirte in Gegenwart beyderseits Interessenten kein anders Mittel treffen können, als daß nach Abstand des ietzigen Augspurgischen Confessions-Predigers die Wehdumb dem Catholischen Pastor anfalle, und an Catholischer Seite neben dem gantzen Garten und Baumen-Bezirck perpetuirlich verbleibe: Entgegen möge das Cüster-Haus, welches immittelst der Catholische Pastor bewohnet den Augspurg. Confession Predigern gleicher Gestalt neben dem gantzen Garten und einem hintern Garten befindlichen zum Pastoral gehörigen Hampff und Bäumen perpetuirlich verbleiben; iedoch daß propter inæqualitatem ihm noch 2½. Scheffel Saat Landes von den Catholischen heraus geben werde.

Wegen der Cüster aber, weilen keine Häuser mehr als obige zwey befindlich, und das Kirspel des Rathhuß oder Spicker auf dem Kirchhoff repetiret, ist verabredet, daß ein ieder Pastor seinen Cüster bester gestalt accommodiren müsse, bis etwa Mittel an Handen kommen, daß ein oder ander Theil seinem Cüster zum Wohnhause verhelffen könne und wölle, wie denn das Spicker auf dem Kirchhoff förderlichst solle ausgeräumet und den Rathmännern zu ihren Zusammenkünfften, wie vorhin restituiret werden.

Ubrige Pastorat-Renthe und Gründe sollen mit Zuziehung erfahrner Leute beyder Religionen in zwo gleiche Theile abgesetzet, und alsdenn per sortem einem oder anderm Theile zugeeignet werden, maaßen laut den Beylagen sub Num. 13mo auch geschehen.

Ingleichen sollen die Cüsterey und Orgel-Renthe auser 1. Rthlr. so zu denen Ampeln gehöret, unter beyderseits Cüstern richtig getheilet, die Jura stolæ aber und Accidentia einem ieden Pastor und Kirchen-Diener von seinen Glaubens-Genossen gefolget werden, und alleine verbleiben.

Vörden.

Eadem den 22. Aprilis seynd unsere obgedachte Deputirte zu Vörden ankommen, daselbst anfänglich die Kirchen besichtiget, und befunden, weilen der Zeit ob Svecorum præsidium das Altar und Taufstein nicht wohl zu ändern, daß mans noch zur Zeit, dabey zu lassen, iedoch bevorgehalten, daß aufs nechste, gleich in andern mixtis locis geschehen, auch den Altar und Taufstein, es sey denn, daß der modus separandi baptisterium beyden Theilen gefalle, separiret und auferbauet werde.

Das Tabernacul sampt Monstrantien, Ciborium und angehöhrendes bleibet denen Catholischen alleine bevor und beyden Theilen zur Conservation ihrer Paramenten und Nothdurfft ein besonderer Kasten, oder nach Nothdurfft die Verordnung denen Kirch-Räthen.

Diese Kirch-Räthe sollen seyn der beyden Religion gleicher Anzahl und alles aufrichtich wie zu Badtbergen verordnet, verwalten. Der Minister Augspurgischer Confession soll die Wehdümb für sich und Successoren behalten; Dagegen dem Catholischen ie wesenden Pastori das Capellaney-Haus dergestalt assigniret seyn und verbleiben, daß vor erst ex reditibus ecclesiæ solches mit einer weitern Stuben und Cammer accommodiret, auch der Ausstrifft und Mist-Fall berechtiget seyn: Beyde Häuser aber ex fabricæ reditibus, wie auch das Cüster-Haus, unterhalten werden; Darneben solle denen Curatis beyder Religion imgesambt ex fabrica, weilen dieselbe ziemlich reich, und ihr Gehalt gestalten Sachen nach, schlecht, 50. Rthlr. jährliches ohn dem was vorhin ihnen aus der Fabric gebühret, ausgefolget werden; Davon ein ieder Pastor 18. Thlr. zugenieſſen, die übrigen 7. Thlr. aber seinem Küster assigniren haben wird.

Damit auch wegen der Häuser eine Gleichheit gehalten werde, soll dem Catholischen Cüster, das Cüster-Haus sambt angehängter geringer Schul allezeit bevor bleiben, iedoch zur Recognition denen Augspurg. Confessions-verwandten Cüstern einen Rthlr. jährlich ohnbeschwerlich præstiren.

Die übrigen so wol Pastorey- als Cüster- und Schulen-Renthe in specie die beyde, exceptis juribus stolæ ex accidentalibus sollen durch erfahrne Leute beyder Religion in zwo gleiche Theile separiret und per sortem optiret werden, wie geschehen, laut der Beylage sub Num. 14to.

Was von dem Archivo Ecclesiæ, in specie im Kirchen-Buch noch verhanden, sollen beede Pastores solches zu sich nehmen und versiegelen, bis ein bequemer Kasten darzu unter beeder Religions-Verwandten Beschliessung, gemacht werde.

Melle.

Ebener Gestalt ist im Jahr 1651. den 3. und 4. Julii, in Krafft Capitularionis perpetuæ zwischen unsern obgedachten Deputirten mit Zuziehung, Rath und Einwilligung beyder Religions-Eingesessenen zu Melle um Stifftung guter Ruhe und Eintgkeit, die Abtheilung der Kirchen-Güter nachfolgender Gestalt salva semper ratificatione nostra, eingerichtet, verglichen und geschlossen.

Und zwar anfänglich bleibt, nach Einhalt obberührter Capitulation die Kirche sambt allen

allen Zubehöhr auch der Fabric Renthen zu ewigen Zeiten denen Catholischen allein zu ihrem Gottesdienste, und weilen bey vorigen Krieges-Zeiten die Mobilia und Archivum gantz verkommen, ist deßwegen keine besondere Consideration vorkommen, außer daß ein ieder Theil ihm vorbehalten haben will, da ins künfftige über kurtzen, oder langen vom Archivo einige Briefschafften, oder Nachrichtungen, auskämen, daß alsdenn ein ieder, nach Anweisung der Capitulation darzu berechtiget bleiben soll.

Zum andern, weil laut Capitulation denen zu Melle der Augsp. Confess. erlaubet ist, zu ihrem Exercitio eine neue Kirche zu bauen, ist zu dem Ende ein sicherer Platz die Wardt genannt ausgesehen, und daß sie allda auf ihre Mittel eine Kirche samt einem Freydthoff setzen und zurichten mögen, eingewilliget; Jedoch dergestalt, daß nach des Jobstes Balcken wieder auferbauender beyder Wohnung, so viel gewichen und die Kirche also gebauet werde, daß denen Catholischen in ihrer Kirchen durch den Gesang oder sonst keine Hinderung oder Perturbation zugefüget werde.

Das Schul-Haus betreffend, weilen dieses an einem solchen Orte gleich am Chor der Kirchen gesetzet, daß durch singen und ruffen der Knaben der Catholischen Gottesdienst mercklich würde perturbiret werden, und denn die Augspurgische Confessions-Verwandte behaupten wollen, daß sie es aus ihren Mitteln und gehabten Beysteuren erst neulich erbauet, und sonsten mehr ein Rathhaus, als eine Schule wäre, haben zwar die Catholische aller Ansprüche, so sie auf dieses Gebäude hatten, nachgegeben, iedoch daß hinfüro keine Schule mehr alda zu halten, sondern zu einem Rathhause zu gebrauchen sey, und daß die Fenster nach dem Kirchhoff alsbald zugemauret werden; Die Pastorat- Schul- und Küster-Renthe bleiben einem ieden Theile zur Halbscheid, wie in einer Zettel absonderlich hiebey sub Num. 15to specificiret, die ins künfftige aber von einem oder andern Theile auferbauende Schule soll ein ieder nahe bey seiner Religions habende Kirche setzen, damit kein Theil den andern im geringsten behinderlich sey, gleichwol auch es der lieben Jugend an guter Instruction nicht ermangele, zu Bezeugung mehrer Bescheidligkeit haben demnach die Catholische zugelassen daß ein Jahr nach künfftigem Michaelis die Augspurgische Confessions-Verwandte dieses Schul-Haus, iedoch ohne einziges Gesang zur Schule gebrauchen möge. Dahingegen behalten die Catholische das Cüsterey-Haus und darzu gehöhrenden Garten.

Die Cüsterey-Intraden, welche in sichern Preyen auf Sanct Thomas, Weynachten, Lichtmeßen, Ostern, Johann zu mitten Sommer und Michaelis-Fest, auch in einem Stück Landes eines Beed Scheffel Saats bestehen sollen, nach Anweisung obgemeldter Specification, unter beyder Religion Küster gleich getheilet, da der Augsp. Conf. Verwandten aber zu einer Ergetzlichkeit darüber, ein kleiner Garte, der Wahl-Garte genandt, und den 2½. Thlr. bey Detmar zu Eickel noch 1½. Thlr. bey Johann Kohring stehend aus den Schul-Renthen genommen, zugeleget und ausgefolget werden.

Was aber der Orgel, Uhr zustellen und an sichere Zeiten zu lauten beygeleget, bleibt dem Catholischen, weil er diese Sache verrichten muß.

Ubrige zwo befindliche Kirchen-Häuser, als das alte Pastorat-Haus und Hoff, wie auch das Vicariat-Haus und Hoff seynd also abgetheilet, daß jenes denen Augspurgischen Confessions-Verwandten, dieses aber neben den hundert Thalern, so bey dem Meyer zu Westram wegen verkaufften Stück Garten Landes stehet, verbleiben soll, und zu der Catholischen Schul oder Pfarrhaus gebrauchet werden möge.

Alle übrige zur Pastorey und Vicarey gehöhrige Gefälle, Haab und Güther, sind in zwo gleiche Theile von einander gesetzet, und den Catholischen die sub lit. B. den Augspurg. Confessions-Verwandten aber die sub lit. A. specificirte per sortem zugefallen, alles nach Anweisung obgedachter Specification.

Solten sich aber noch mehr Kirchen-Güter ins künfftige herfür thun, soll es damit auf eine gleiche Weise gehalten werden.

Endlich weilen dieß Jahr die Pastoral- und Vicarey-Güther von einem vor dem andern ausgethan worden, soll die heuer von dem Kirchen-Provisoren ohne Unterscheid von wem es verheuret erhoben, und beiden Theilen æqualiter ausgetheilet werden.

Bißendorff und Nienkirchen.

Anno 1651. den 5. Julii haben sich obgemeldte unsere Deputirte nach Bißendorff begeben, also uno actu propter connexionem materiarum die Abtheilung der Nienkerckischen und Bißendorfischen, wie auch beeder Capellen S. Annæ und zu Stockum, Pfarr- und Kirchen-Güter, folgender maaßen sub ratificatione nostra verabredet, als sie zuvoren den Augenschein in allen obbemeldten Orten eingenommen.

Erstlich bleibt die Kirche zu Bißendorff sambt der Fabric, das Pfarhaus mit Garten und Fischereyen, das Cüster-Haus gleichfals neben dem Garten, denen Catholischen zu ihrem respective Gottesdienst und Nothdufft zum voraus alleine, nur daß denen der Augspurg. Conf. Verwandten aus der Kirchen ausgefolget seyn worden, etliche wenige verhandene Mobilien, es sollen aber dieselbige bey der Kirchen und

im Dorffe sich ihres Exercitii und Schulen begeben.

Dagegen bleibt zu Nienkirchen denen Augspurgischen Confessions-Verwandten die Kirche und Pfarre und Küster-Haus gleicher Gestalt, auser daß daselbst keine Mobilia pro Catholicis zu finden gewesen.

Die Capelle zu S. Anna bleibt denen Catholischen, mit dem Capell-Hause und Garten, auch ahligen Einkünfften, so von Rechts wegen darzu gehöhren.

Dagegen denen Augspurgischen Confessions-Verwandten die Vicaria zu Stockum mit aller Zubehöhr, weilen aber die Capelle von denen von Wenge und Füllen nicht will eingeräumet werden, und fast zu klein ist, seynd wir von denen Augspurgischen Confessions-Verwandten unterthänigst gebeten worden, wir wollen uns gnädigst belieben lassen, der Ends etwa einen Ort zu denominiren, alwo sie auf ihre Unkosten eine Capelle, Pfarr- und Cüster-Haus bauen mögen, zu welchem Ende in Vorschlag kommen, und besichtiget worden ein Ort zwischen Bißendorff und Stockum in der Bißendorffer Marck, Eggebriene aufm Mühlenbret genant, von etwa 330. Fuß lang, und 170. breit, darinn die Bißendörffer, und insonderheit, Werpup als Marggraff bewilliget, und die Anwesende aus der Stockumer Marck vermeinet, den halben Theil wieder gut zu machen, wie wir denn nach eingenommenen Bericht endlich zu ihrer Satisfaction einen Platz vergönnt, darauf eine solche Kirche und Gebäu ausgeführet worden.

Sodann solle dem Catholischen Pastoren zu Bißendorff in compensationem der Stockumscher Capellen-Güter aus der Bißendorffischer Pastorat liegenden Gütern oder Gefällen zum voraus 30. Thlr. Jährlicher Intraden gebühren, übrige Gefälle aber in Zinsen, Preven, oder liegenden Gütern bestehende, sollen in zwo gleiche Theile gesetzet und per sortem optiret werden.

Ebener maaßen solle dem Pfarr-Herrn Augspurgischer Confession zu Nienkirchen in Compensationem der Capelle St. Annæ Güter zum voraus abzuziehen frey stehen 29. Thlr. jährlicher Intraden selbiges alles, die zu Bißendorff mit dem Pastore zu S. Annæ theilen.

Die Küster zu Bißendorff und Nienkirchen, sollen alle ihre Gefälle, ohne was von dem Dienst oder Accidentalibus herrühret, gleich theilen, nur daß dem Catholischen Cüster zu Bißendorff mit der Kirchen auch verbleibe, was wegen der Uhr zu stellen und lauten von Alters her die Cüster gehabt: Doch könte wegen seiner geringen Competentz ex Fabrica ihm wohl etwas beygeordnet werden.

Ubrigens alles soll nach Anweisung der Capitulation und wie in andern locis mixtis insonderheit zu Nienkirchen geschicht, gerichtet und gehalten werden; Wie denn auch die Divisio inter partes selbst darauf würcklich erfolget und dem Catholischen zu Bißendorff Lit. B. dem Augspurgischen Confessions-Verwandten lit. A. zugefallen, als sub Num. 16to beygeleget.

Zu Nienkirchen aber und S. Anna, weilen der Catholische und Augspurgische Confessions-Verwandte Kirchen-Bediente, sich nicht allerdings darüber vergleichen können und immer Streit gehabt, haben wir Anno 1657. durch unsere darzu Deputirte diesen Streit hauptsächlich auch beylegen und vergleichen lassen, wie aus der Beylage mit mehrem zu sehen sub Num. 17mo.

Gutersloe.

Als auch bey denen zu Abtheilung der Kirchen-Güter in Krafft Capitulationis Osnabrugensis Deputirten Commissariis, wegen der Pfarr-Gutersloe unterschiedliche Gravamina vorkommen, seyn dieselbe zwischen ihnen auf unsere gnädigste Ratification folgender Gestalt verglichen.

Und zwar erstlich, weilen in dieser Pfarr-Kirchen beeder Religions-Exercitium horis successivis seyn sollen, ist billig in dieser Kirchen gleich in andern mixtis locis dieses Stifftes geschehen, das hohe Altar den Catholischen allein zulassen und ein anders in der Mitte oder an der Seite vor dem Chore, doch daß der Prospect auf das hohe Altar nicht behindert, vor den Augspurgischen Confessions-Verwandten bequemlich zu ihrem Exercitio zuzurichten.

Imgleichen soll den Catholischen das Tabernacul, Monstrantz, Catholischen Kirchen-Bücher, und was sonst von Mobilien so von denen Augspurgischen Confessions-Verwandten zu ihrem Exercitio nicht gebrauchet wird, zum voraus verbleiben.

Ihnen auch unbenommen seyn an einem bequemen Ort einen Tauffstein, Beichtstuel und was etwa mehr zu ihrem Gottesdienst von nöthen, aufzurichten und zu bauen.

Was aber sonst von Mobilien, so beyderseits von nöthen, verhanden, soll in zwo gleiche Theil abgesetzet und per sortem erwehlet werden. Die Kirche, Sacristia, Glocken, Orgel, Kirchhoff und was dergleichen, bleibt beiden Theilen gemein.

Die Pfarr, Schul und Küster ahlinge Aufkünffte, auserhalb die Jura stolæ, sollen durch erfahrne Leute beyder Religion in zwo gleiche Theile abgesetzet und per sortem getheilet werden.

Das Pfarrhaus aber, weilen der Catholische Pastor solches aus seinen und der Catholischen Unterthanen Unkosten und Beysteuer vor wenig Jahren erbauet, ist vor billig gehalten, zumahlen auch an andern Orten die Catholische etwas nachgegeben, daß dieses Haus denen Catholischen verbleibe, iedoch denen Augspurgischen Confessions-Anverwandten entweder den halben Theil pretii heraus gegeben, oder auf der gantzen Gemeine Unkosten den Augspurgischen Confessions Prediger ein anders verschaffet werde.

Weilen dem Capitul zu Wiedenbruch die Præsentation auf besagte Pfarr gehöhret und ietzo anwesender Prediger dieselbe nicht hat, kan er vigore Capitulationis ohne derselben alda nicht verbleiben; Es wird aber das Capitul daferne ietziger Prediger die Præsentation nicht erlangen könte, mit ehestem auf ein qualificirtes Subjectum bedacht seyn, und nach Inhalt der Capitulation die Bestätigung suchen.

Als aber nachgehends, wegen Contraction des Herrn Grafen zu Tecklenburg, in diesem Orte allerhand Difficultates und Oppositiones erwachsen so gar auch, das man Käyserliche subdelegirte Commissarios und die Crayß-ausschreibende Fürsten adhibiren und imploriren müssen, ist doch endlich das Exercitium Religionis tam Catholicæ quam Augustanæ Confessionis zu gegenwärtigem Stande gebracht, und auch vermittelst unserer Commission es auf eine sub Num 18vo beygelegte Theilung der Güter ausgeschlagen: Ubriges stehet noch zum weiterm Vergleich zwischen uns und wohl bemeldten Herrn Grafen aus.

Beym Schluß dieser Division ist auch vorkommen, weilen juxta Capitulationem in ein und anderm Ort, da mixtum Exercitium zugelassen, neue Kirchen, sumtibus vel Catholicorum vel respective August. Confess. addictorum haben gebauet werden müssen, daß zu Unterhaltung all solcher Gebäuen die samte Kirspels Angehörige, so wohl als zu den alten Kirchen, zu concurriren schuldig seyn, weniger die alten in Abgang kommen lassen sollen.

Wie denn auch zu Verhütung allerhand Confusionen communicato verabredet, daß bey einer ieden Kirchen die Schule als ein annexum oder Dependentz nach der Religion und Lehre als in der Kirche geübet eingerichtet, iedoch daß in mixtis auch utriusque Religionis scholæ bey den Kirchen zugelassen werden, vor allen aber dahin sorgfältigst aufzusehen, daß keine andere Lehre, weder in Kirchen noch Schulen, als die alte Catholische Religion, und unveränderte Augspurgische Confession juxta Capitulationem einschleiche oder gestattet werde.

Als nun diese obbemeldte respective, des Exercitii Einrichtung Abtheilung der Kirchen-Utensilen, Zierrath, Häuser und Güther, dergestalt wie hier oben ad longum beschrieben vermög Capitulationis, hat eingerichtet werden müssen, und alles also in Præsentz und Beyseyn auch zwischen unseren von beyden Theilen darzu Deputirten, mit Zuthun der Interessenten hergangen, haben wir zu mehrer Nachricht und Beglaubigung diesen Recess drüber verfertigen und von gedachten unsern Deputirten unterzeichnen lassen.

Johann Bischopingk, J. V. L. Officialis
Johann Bruckman, Pastor Belmensis.

Vi Capitulationis perpetuæ wir von der Hoch-Adlichen Ritterschafft an Seiten der Augspurgischen Confessions-Verwandten præsentirte und von Ihro Hoch-Fürstl. Gnaden, unserm gnädigen Landes-Fürsten daselbst in Iburg erwehlte und beeydete

M. Vitus Büscherus, Past. Pr. in Qvackenbrügk.
Petrus Benckendorff, p. t. Past. zu Neuenkirchen, A. C.
} Consistoriales.

Wenn wir denn in Krafft obgedachten Frieden-Schlusses und darauf erfolgter gleichmäßig auctoritate Imperii getroffener Capitulation zu dieser Abtheilung verbunden, und anders nicht erspüren können, als daß damit aufrichtig umgangen, und alles mehrgemeldter Capitulation gemäß seye; Als haben wir zu mehrer Bestand und zu unserer Unterthanen Nachricht unsere Lands-Fürstl. Auctorität hierüber interponiren, und gleich dem Friedens-Schluß als ein Dependentz davon solches allerseits gehalten haben wollen.

Uhrkund unsers Fürstl. vorgedruckten Secrets ꝛc.

Actum ut supra

(L.S.)

Ad Mandatum Illmæ suæ Celsmæ proprium.

Joan Meyer, Secr.

Nota. Weilen die beyden Consistorial-Räthe Buscherus und Benckendorff, vom Hoch-Fürstl. Hause Braunschweig-Lüneburg zu diesem Theilungs-Wercke (wie doch billig geschehen sollen) nicht mit authorisiret, weniger nachgehends dieser Recess von hochgedachtem Hause confirmiret worden, auch bey ein und andern Kirchen, die Theilung in favorem Catholicorum, und sehr ungleich zugegangen, und man Augspurgischer Confessions-Seiten dabey viel verkürtzet worden, so wird er pro lege pragmatica nicht passiret.

XXIX.

Defenſiv-Allianz zwiſchen dem Käyſer Leopoldo, König Carolo II. in Spanien, denen Herren General-Staaten derer vereinigten Niederlande, und Herrn Ernſt Auguſto, Biſchoffen zu Oßnabrück und Hertzogen zu Braunſchweig und Lüneburg de A. 1675. ſtehet in des Teutſchen Reichs-Archivs Part. Spec. Continuat. I. unterm Käyſer, pag. 464.

XXX.

Beſchreibung, wie es bey der Belehnung Biſchoff Carl Joſephs zu Oßnabrück, Hertzogs zu Lothringen, welcher ſolche, wegen nur beſagten Hoch-Stiffts, von Ihro Käyſerlichen Majeſtät Joſepho, den 11. Maji Anno 1706. zu Wien ſelbſt empfangen, zugegangen, ſiehe in des Teutſchen Reichs-Archivs Part. gener. Part. II. p. 124.

XIV. Vom Hoch-Stifft Paderborn.

I.

Käyſers Ludovici Pii Privilegium vor das Hoch-Stifft Paderborn, vermöge deſſen er daſſelbe in ſeinen und des Heil. Röm. Reichs beſondern Schutz und Verſpruch genommen, de Anno 822.

IN nomine Domini Dei & Salvatoris noſtri JEſu Chriſti, Hludovicus, divina ordinante providentia Imperator Auguſtus. Si erga loca divinis cultibus mancipata propter amorem Dei ejusque in eis locis ſibi famulantes beneficia potiora largimur, præmium apud Dominum æternæ remunerationis nobis rependi non diffidimus. Igitur notum eſſe volumus cunctis fidelibus noſtris, præſentibus ſcilicet & futuris, quia venerabilis virBaderadus, Epiſcopus Eccleſiæ, quæ eſt conſtructa in honore ſanctæ Mariæ ſemper Virginis & ſancti Kiliani in loco, qui dicitur Paderbrunno miſſa petitione deprecatus eſt, ut prædictam ſedem cum omnibus ad ſe juſte & legaliter moderno tempore pertinentibus, vel aſpicientibus ſub noſtra tuitione & immunitatis defenſione cum rebus & mancipiis conſtitueremus, quod ita & feciſſe omnium fidelium noſtrorum cognoſcat induſtria. Præcipientes ergo jubemus, ut nullus Judex publicus, vel quislibet & judiciaria poteſtate in Eccleſias aut loca, vel agros, ſeu reliquas poſſeſſiones memoratæ eccleſiæ, quas moderno tempore infra ditionem Imperii noſtri legibus poſſidet, vel quæ deinceps in jure ipſius loci voluerit divina pietas augeri ad cauſas judiciario more audiendas, vel freda exigenda aut manſiones vel paratas faciendas aut fidejuſſores tollendos, aut homines ipſius eccleſiæ contra rationem diſtringendos nec ullas redibitiones, vel inlicitas occaſiones requirendas ullo unquam tempore ingredi audeat, vel ea, quæ ſupra memorata ſunt penitus exigere præſumat. Sed liceat memorato Epiſcopo ſuisque ſucceſſoribus res prædictæ eccleſiæ cum omnibus quas poſſidet quieto ordine poſſidere & noſtro fideliter parere Imperio. Quicquid vero fiſcus exinde ſperare potuerit, totum nos pro æterna remuneratione prædictæ eccleſiæ ad ſtipendia pauperum & luminaria concinnandâ concedimus, qualiter melius delectet clericos in eadem ſede degentes pro nobis conjuge & prole noſtra Domini miſericordiam, exorare & ut hæc auctoritas per futura tempora melius conſervetur manu propria ſubter firmavimus & annuli noſtri impreſſione ſignari juſſimus.

Signum Hludovici, Sereniſſimi Imperatoris.

Hirminmarus Diaconus ad vicem Fridagiſi Abbatis recognovi.

Data quarto Non. April. Anno IX. Imperii Domini Hludovici piiſſimi Auguſti Indictione XV. actum Aquisgrani palatio regio. In Dei nomine feliciter, Amen.

II. Des

II.

Des Teutſchen Königs Ludovici, Käyſers Ludovici Pii Sohns Confirmation des vorherſtehenden Protectorii ſeines Herren Vaters vor das Hoch-Stifft Paderborn, de Anno 8 - -.

IN nomine Sanctæ & Individuæ Trinitatis, HLudovicus, divina favente gratia Rex. Si liberalitatis noſtræ munere loca Deo dicata, & neceſſitates Eccleſiaſticas per petitiones Pontificum atque Sacerdotum noſtro relevamus munimine atque tuemur juvamine, id nobis & ad mortalem vitam temporaliter tranſigendam & ad æternam obtinendam profuturum liquido credimus. Quapropter noverit ſagacitas, ſeu utilitas omnium fidelium ſanctæ Dei Eccleſiæ, noſtrorumque tam præſentium, quam futurorum, qualiter venerabilis Epiſcopus fidelisque noſter, Batheradus nomine, veniens in procerum noſtrorum præſentiam obtulit obtutibus noſtris præceptum Domini ac Genitoris noſtri, HLudovici, Sereniſſimi Imperatoris, quod ipſe facere juſſit per petitionem præfati venerabilis Epiſcopi ad locum, qui vocatur Paderbrunno, conſtructum in honore ſanctæ Mariæ ſemper Virginis, & ſancti Kiliani, in quo præcepto continebatur emunitas atque defenſio, ſeu tuitio Domini Imperatoris, Genitoris noſtri ſupra prædictum locum, ſed pro integra firmitate ac ſecuritatis ſtudio præfatus venerabilis Epiſcopus Bateradus deprecatus eſt manſuetudinem noſtram ut ipſam defenſionem atque tuitionem per noſtræ manſuetudinis præceptum renovare dignaremur, cujus petitioni ob amorem Domini mei JEſu Chriſti & reverentiam prænominati venerabilis Epiſcopi, ſeu animæ noſtræ remedium libenti animo aſſenſum præbentes tale auctoritatis præceptum ad ipſum ſanctum locum fieri decrevimus. Quatenus ſub quali defenſione Domini Genitoris noſtri fuit ita deinceps ſub noſtra tuitione & immunitatis defenſione cum omnibus ad ſe juſte & legaliter pertinentibus permaneat. Præcipientes ergo jubemus, ut nullus judex publicus, vel quislibet ex judiciaria poteſtate in Eccleſias aut loca, vel agros, ſeu reliquas poſſeſſiones memoratæ Eccleſiæ, quas moderno tempore infra ditionem regni noſtri legibus poſſidet, vel quæ deinceps in jure ipſius loci voluerit divina pietas augeri, ad cauſas judiciario more audiendas, vel freda exigenda, aut manſiones, vel paratas faciendas, aut fidejuſſores tollendos, aut homines ipſius Eccleſiæ contra rationem diſtringendos, nec ullas redibitiones, vel illicitas occaſiones requirendas ullo unquam tempore ingredi audeat, vel ea omnia, quæ ſupra memorata ſunt penitus exigere præſumat. Sed liceat memorato Epiſcopo ſuisque ſucceſſoribus res prædictæ Eccleſiæ cum omnibus, quæ poſſidet, quieto ordine poſſidere, & noſtro fideliter parere Imperio. Quicquid vero fiſcus exinde ſperare potuerit, totum nos pro æterna remuneratione prædictæ Eccleſiæ ad ſtipendia pauperum & luminaria concinnanda concedimus, quatenus melius delectet clericos in eadem ſede degentes, pro nobis conjuge proleque noſtra Domini miſericordiam exorare. Hæc quippe auctoritas, ut pleniorem in Dei nomine obtineat rigorem & a fidelibus ſanctæ Dei Eccleſiæ ac noſtris verius credatur & diligentius obſervetur manu propria noſtra ſubter firmavimus & annuli noſtri impreſſione deſignari juſſimus.

Signum Domini HLudovici, Sereniſſimi Regis.

Walto, Subdiaconus, ad vicem Witgarii Cancellarii.

(Locus annuli regalis.)

Data XI. Kalend. Junii, Anno Chriſti propitio XVII. Regni HLudovici, Sereniſſimi Regis in Orientali Francia regnantis. Indict. VI. Actum Frankonofurt, palatio regio, in Dei nomine feliciter, Amen.

III.

Des Provincial-Synodi zu Worms Decretum wegen des im Hoch-Stifft Paderborn neu zu fundirenden Cloſters zu Heres, de Anno 868.

CUm in nomine Domini noſtri JEſu Chriſti, apud Wangionam civitatem, quæ vulgo Wormatia dicitur, in unum convenisſemus. Ego Luidbertus, humilis Mogunciacenſis civitatis Archiepiſcopus, cum Coëpiſcopis & Choriepiſcopis, atque Abbatibus ſimulque aliis plurimis ſacerdotibus, & diverſi ordinis clero ibidem congregatis, plura, quæ ad Chriſtianæ Religionis obſervantiam & profectum pertinere putavimus, conferre cœpimus. Inde inter cætera, quæ de Eccleſiarum ſtatu, & Deo famulantium augmento tractabamus, Luithardus, Paderbornenſis Eccleſiæ Epiſcopus ſynodali ſuggeſſit conventui, ſuam ſororem nomine Walburg, & nonnullas alias Domicellas ſub ſanctimoniali habitu & profeſſione divino ſervitio ſe mancipare decreviſſe. Et quia locus, quem earum converſationi & propoſito accommodatiſſimum & oportuniſſimum judicabant, ad ſibi, ut prædi-

 ximus,

ximus, commiſſam, id eſt, ad Paderbornenſem Eccleſiam pertinebat, noſtrum ad hoc conſenſum & corroborationem expoſcebat, ut in memorato loco ſororibus ſupra dictis, tam præſentibus, quam futuro tempore ſuperventuris, ſine alicujus contradictione liceat ſervire: Sed ne præfata Paderbornenſis Eccleſia aliquod hoc facto diſpendium vel ſuſtineat, vel ſuſtinere videretur, eidem Eccleſiæ tam ipſe, quam ſoror ejus tradiderunt, quidquid vel ſibi in Oſdagighuſen hæreditario jure provenire potuit, vel ſororem in locis nuncupatis Lutzilandreni, & Bocchem atque Heringi poſſidere videbantur, quod non ſolum poſt obitum ſuum, ſed etiam ex præſenti ſtatim tempore ad memoratam Eccleſiam contradidit, & in perpetuum traditum eſſe voluit, ut a præſenti die cum terris, ſilvis, aquis, ædificiis ſuis, mancipiis, animalibus, & cum omni integritate ſua ad eam pertineat. Ordinatio quoque & diſpoſitio loci, in quo eædem ſanctimoniales Deo ſervire debent, ita ad Epiſcopum, vel præſentem, vel ſibi ſuccedentem pertinere, ut ſingulis annis ad principalem ejus ſedem quatuor ſolidorum pretium perſolvatur. Proinde quia hanc petitionem piam per omnia & juſtam, & tam Epiſcopo dignam, quam Eccleſiæ ſalubrem fore perſpeximus, dum non ſolum ſine damno & detrimento Eccleſiæ, verum etiam ſuæ mercedis & meritorum augmento famulantium Deo numerus augetur, tam proficuæ devotioni noſtrum aſſenſum præbere, & tam pium inceptum luce noſtrarum litterarum confirmare decrevimus. Itaque ſynodali auctoritate, & communi ſacri conventus decreto ſtatuimus, ut locus, qui in territoriis villæ Hereſi nuncupatur, conjacet, quem ſupra memorato Waldburg jure mutuario in propriam hæreditatem a Paderbornenſi Eccleſia mutuata eſt cum omnibus, quæ ad eundem locum tam prædicti Epiſcopi, quam prædeceſſoris ſuo tempore pertinere videbantur, in terris videlicet, ſilvis, pratis, paſcuis, aquis, aquarumque decurſibus, cultis locis, ſimulque incultis, domibus & ædificiis, litis & diverſis ſervis, mancipiis, animalibus quoque, & cunctis mobilibus rebus, atque cum omni integritate ſua ad uſum Sanctimonialium, de quibus ſupra diximus, ita pertineat, & ſi quæ deinceps ad eandem Eccleſiam, vel in poſſeſſionibus, vel in aliis rebus tradita fuerint, poſſidere, mutuare, & ſecundum hoc quod ſibi utile eſſe videtur, facere permittantur. Eodem quoque modo eademque conditione manſos X. in Villa nuncupata Hajonhus, ſimulque & decimas villarum, quæ ita vocantur Heriſi, Smachtum, Nortgardium, & Suitgardinum cum appendiciis, ſeu villulis ſupradictarum Ancillarum Dei uſibus amodo & deinceps delegare decrevimus, & ut hoc noſtræ immunitatis & ſynodalis conventus decretum perpetuam & inviolabilem obtineat firmitatem, Imperialem ad hoc confirmandum auctoritatem, & noſtris ſubſcriptionibus, & ſignis hanc traditionis & communicationis chartulam munire, & omnium unanimi conſenſu corroborari decrevimus. Datum in Wormatia, Anno Incarnationis Dominicæ DCCCLXVIII. Imperii vero glorioſiſſimi Regis Ludovici Anno XXVIII. Indict. I.

Signum Luidberti, Mogunciacenſis Epiſcopi, Adalvvini, Saltzburgenſis Epiſcopi. Signum Rymberti, Hammaburgenſis Epiſcopi. Signum Altfridi, Hildenesheimenſis Epiſcopi. Signum Guozonis, Wormatienſis Epiſcopi. Signum Salamonis, Conſtantienſis Epiſcopi. Signum Annonis, Friſingenſis Epiſcopi. Signum Landfridi, Sabionenſis Epiſcopi. Signum Ermenrici, Patavienſis Epiſcopi. Signum Otgeri, Rubelacenſis Epiſcopi. Signum Luitgarii, Auguſtburgenſis Epiſcopi. Signum Luidberti, Mimigarnifordienſis Epiſcopi. Signum Thiadrici, Mimindenſis Epiſcopi. Signum Hildegrimi, Halverſtadienſis Epiſcopi. Signum Luthardi, Paderbornenſis Epiſcopi. Signum Eralt, Feridenſis Epiſcopi. Signum Aegiberti, Oſnabrugenſis Epiſcopi. Signum Bernardi, Chorepiſcopi. Signum Heionis, Abbatis & Presbyteri. Signum Adalgari, Abbatis & Presbyteri. Signum Thiatrici, Abbatis & Presbyteri. Signum Thiadorici, Abbatis & Presbyteri. Signum Branvvardi, Abbatis. Signum Egilberti, Abbatis.

IV.

Käyſers Caroli Craſſi Privilegium vor das Dom-Capitul zu Paderborn, daß es bey vorfallender Gelegenheit einen Biſchoff aus ſeinem Mittel und nach Belieben erwehlen möge, de Anno 885.

IN nomine Sanctæ & Individuæ Trinitatis, Karolus, divina favente clementia Imperator Auguſtus. Noverint omnium fidelium noſtrorum præſentium ſcilicet & futurorum induſtria, qualiter quidam venerabilis Vir, Luthardus, Paderbrunnenſis Eccleſiæ Epiſcopus ſua miſſa legatione noſtræ ſuggeſſit Celſitudini, quatenus in eligendis Epiſcopis prædictæ

dictæ Eccleſiæ fratres inter ſe firma ſtabilique per futura tempora electione juxta priſtinum morem frui mererentur. Cujus petitioni aſſenſum præbentes ob remedium venerandæ memoriæ videlicet Avi & Genitoris noſtri, ac noſtræ ſalutis proſperitatem, ratam firmamque ei perhenniter hujusmodi electionem conceſſimus, licet talem inter ſe moribus ſcientiaque probatum invenerint, qui eidem officio aptus dignusque, quantum humana adhoc competit fragilitas, dinoſcatur. Proinde hoc noſtræ auctoritatis præceptum ei conſcribi juſſimus, per quod decernimus atque jubemus, ut deinceps, ſicut ſupra diximus, ipſe Paterbrunnenſis Eccleſiæ clerus poteſtatem habet inter ſe eligendi Pontificem, donec inter ipſos talis inveniri poterit, qui ad illud officium dignus reperiatur. Et ut hæc noſtræ auctoritatis conceſſio apud poſteros obtineat vigorem, annulo noſtro ſubter juſſimus ſigillari.

Salomon, Notarius ad vicem Luitvvardi Archicancellarii recognovi.

Data VI. Idus Sept. Anno Incarnat. Domini noſtri JEſu Chriſti DCCCLXXXV. Indict. III. Anno vero Regni Domini Karoli piiſſimi Regis IX. Imperii ejus V. Actum in Frankenefurt, in Dei nomine feliciter, Amen.

V.

Ejusdem Confirmation **aller dem Hoch-Stifft Paderborn von ſeinen Vorfahren ertheilten Privilegien und Freyheiten,** de Anno 887.

IN nomine Sanctæ & Individuæ Trinitatis, Karolus, divina favente gratia ſereniſſimus Imperator Auguſtus. Si locis Deo dicatis noſtræ Imperialis poteſtatis benevolentiam impendamus, hoc nobis ad æternæ remunerationis præmia capeſſenda profuturum fore liquido credimus. Quapropter omnium fidelium noſtrorum præſentium ſcilicet & futurorum cognoſcat induſtria, qualiter Vir venerabilis, nomine Biſo, Epiſcopus ſcilicet Eccleſiæ conſtructæ in honore ſanctæ Mariæ ſemper Virginis, & Sancti Chiliani, in loco, qui dicitur Paderbrunna, attulit in præſentiam noſtram beatiſſimorum avorum noſtrorum auguſtorum, piique Genitoris noſtri conſcripta, in quibus continebatur, qualiter ipſi anteceſſores noſtri jus præfatæ Eccleſiæ cum hominibus in ipſis rebus conſiſtentibus, ſub illorum receperint mundeburdo, precatusque eſt manſuetudinem noſtram, ut hoc ipſum a noſtræ Imperialis poteſtatis conſenſu fieri non recuſaremus. Nos autem ob amorem Domini, & ob remedium animæ pii Genitoris noſtri, cæterorumque Anteceſſorum, nec non & pro noſtræ mercedis augmento, paternos mores ſequentes, & benignitati ejus conſentientes ita fieri decrevimus. Præcipientes ergo jubemus, ut nullus Judex publicus, vel quislibet ex judiciaria poteſtate in Eccleſias, aut loca, vel agros, ſeu reliquas poſſeſſiones jam dictæ Eccleſiæ, quas nunc infra ditionem regni noſtri legibus poſſidet, vel quæ deinceps in jura ipſius loci divina pietas voluerit augeri, ad cauſas judiciario modo audiendas, vel freda exigenda, manſiones, vel paratas faciendas, aut fidejuſſores tollendos, aut homines ipſius Eccleſiæ contra rationem diſtringendos, nec ullas redibitiones, vel injuſtas occaſiones requirendas ullo unquam tempore ingredi audeat, vel ea, quæ ſupra memorata ſunt, penitus exigere præſumat. Hominibus quoque famulatum ejusdem Monaſterii facientibus in Hurſtemorarca, qui Saxonice malman dicuntur, prædictum Mundeburdum, & tuitionem noſtram conſtituimus, ut etiam coram nulla judiciaria poteſtate examinentur, niſi coram Epiſcopo, vel Advocato, quem ejusdem loci Epiſcopus elegerit. Quicquid vero fiſcus exinde ſperare potuerit, prædictæ Eccleſiæ ad ſtipendia pauperum & luminaria concedimus, & ipſe Epiſcopus cum omnibus rebus ſuis noſtro fideliter pareat Imperio, & ſub noſtra conſiſtat defenſione, quatenus ipſum fratres ejusdem loci pro nobis Dominum melius jugiterque exorare delectet. Et ut hæc noſtræ conſenſionis auctoritas pleniorem in Dei nomine obtineat firmitatem, manu propria noſtra ſubter eam confirmavimus, & annuli noſtri impreſſione aſſignari juſſimus.

Signum Domini (L.S.) Karoli, Sereniſſimi Imperatoris Auguſti.

Amalbertus Cancellarius ad vicem Luitberti Archicapellani recognovi.

Data XI. Calend. Octobr. Anno Dominicæ Incarnationis DCCCLXXXVII. Indictione V. Anno vero Regni Karoli, Sereniſſimi Imperatoris Auguſti in Italia VII. in Francia V. in Gallia III. Actum in Juſtinavva, curte Regali, in Chriſto nomine feliciter, Amen.

VI.

Ejusdem Confirmation und Extenſion derer Privilegien des dem Hoch-Stifft Paderborn incorporirten Cloſters Heres, de Anno 887.

IN nomine Sanctæ & Individuæ Trinitatis, Karolus, divina favente gratia Sereniſſimus Imperator Auguſtus. Si loca divino cultui mancipata noſtro levamus juvamine, hoc nobis ad æternæ remunerationis præmia capeſſenda profuturum fore liquido credimus. Quapropter omnium fidelium noſtrorum præſentium ſcilicet & futurorum cognoſcat induſtria, qualiter Biſo, venerabilis Padrabrunnenſis Eccleſiæ Epiſcopus attulit noſtræ Serenitati quoddam conſcriptum, in quo continebatur, qualiter quoddam Monaſterium ſacrorum monialium in loco, qui dicitur Heriſi, una cum licentia piiſſimi Genitoris noſtri a Liuthardo Epiſcopo, una cum decreto Liutberti Archiepiſcopi, atque omnium Conſynodalium ſuorum Coëpiſcoporum, ſimulque omnium Conſacerdotum & Clericorum a fundamentis fuerat conſtructum, ea videlicet ratione, quia ipſe Luithardus Epiſcopus, & ſoror ejus, nomine Waldburc, in Sanctimoniali propoſito permanens, tradiderunt ſuam proprietatem ad præfatam ſuam Eccleſiam Padrabrunnenſem, quæ eſt conſtructa in honore ſanctæ Dei Genitricis Mariæ, quatenus ejusdem res perpetualiter in ejusdem Monaſterii poteſtate conſiſtant. Et deprecatus eſt nos idem venerabilis Epiſcopus Biſo, ut ipſum Monaſterium & res ad illud pertinentes ſub noſtræ immunitatis tuitione & defenſione ſuſciperemus, & tales caſas, ſicut ipſe in beneficium habuit, in villa Nadri, pro remedio animæ noſtræ illuc ad Dei ſervitium ipſis monialibus concederemus. Nos vero ejus petitioni libenti animo ſatisfacientes ita fieri decrevimus. Conceſſimus igitur illuc in ipſa villa Nadri hobas X. cum caſa & curte, vel cum omnibus juſte ad ipſas hobas pertinentibus, vel reſpicientibus, & juſſimus eis fieri hoc noſtræ auctoritatis præceptum, per quod decernimus atque jubemus, ut memorata Waldburc præfatum Monaſterium Heriſi diebus vitæ ſuæ ſecuriter per hoc noſtræ auctoritatis præceptum habeat atque poſſideat. Poſt ſuum vero diſceſſum licentiam ipſæ ſorores habeant, inter ſe eligendi Abbatiſſam, una cum conſenſu illius Padrabrunnenſis Eccleſiæ Præſulis. Et Mundeburdum de eadem Eccleſia habeat præfatum Monaſterium Heriſi, & per unumquemque annum IV. ſolidos ad eandem Eccleſiam perſolvant. Simulque manſa X. in villa nuncupata Hajonhus, quæ Liuthardus venerabilis Epiſcopus illuc perpetualiter permanenda conceſſerat, cum decimis villarum, quæ vocantur Heriſi, Mahtiun, Nortgardinum & Suthgardinum cum appenditiis ſibi villulis in uſibus ancillarum Dei tradita, per hoc noſtræ auctoritatis præceptum plenius in Dei nomine confirmatum, nullo inquietante, ſed Deo auxiliante perpetuis temporibus conſiſtant, absque alicujus contradicentis obſtaculo. Volumus etiam atque præcipimus, ut ſæpe jam dicti Monaſterii ancillarum Dei homines non alio modo a judiciariis perſonis conſtringantur, niſi ſicut Padrabrunnenſis Eccleſiæ præceptis conceſſimus, Epoſcoporum quoque ſynodale decretum conſcripto & ſigno ſubſcriptionis roboratum ſuper memoratum Monaſterium Dei, nomine Heriſi, noſtræ quoque largitionis conceſſione firmatum permaneat. Et ut hæc auctoritas largitionis noſtræ firmior habeatur, & per futura tempora a cunctis fidelibus noſtris verius credatur, & diligentius conſervetur, manu propria noſtra ſubter eam confirmavimus, & ſigillo noſtro aſſignari juſſimus.

Signum Domini (L.S.) Karoli, Sereniſſimi Imperatoris Auguſti.

Amalbertus Cancellarius, ad vicem Liutberti Archicapellani recognovi.

Data XI. Calend. Oct. Anno Dominicæ Incarnationis DCCCLXXXVII. Indiction. V. Anno vero Regni Domini Karoli, Sereniſſimi Imperatoris Auguſti, in Italia VII. in Francia V. in Gallia III. Actum ad Luſtinavva in curte regali, in Chriſti nomine feliciter, Amen.

VII.

Des Synodi zu Forchhaim Confirmation des von dem Synodo zu Worms, wegen des im Hoch-Stifft Paderborn fundirten Cloſter Heres, ergangenen Decrets, de Anno 890.

QUoniam omnibus, qui curæ Pontificalis funguntur officio, id maxime convenit, ut ad divinæ laudis augmentum Monaſteriorum conſervationibus, & Deo ibidem famulantium utilitatibus provectibusque proſpiciant. Id circo ego Sunderholdus, humilis Moguntiacenſis ſedis Archiepiſcopus, una cum venerabili Colonienſis civitatis Archiepiſcopo Herimanno, nec non & aliis Coëpiſcopus ac Conſacerdotibus noſtris, qui nobiſcum ad præſentem ſynodum convenere, petitionem fratris noſtri Biſonis, Paderbrunnenſis Epiſcopi, qua nos

nos ſtatum Heriſienſis Cœnobii unanimitatis noſtræ ſcriptis confirmare, & corroborare poſtulat, cenſeo gratanter accipiendam. Nam nobis oſtendit Cartulam quandam continentem ſynodalis decreti conſenſum, quo venerandæ memoriæ deceſſor meus Liutbertus Archiepiſcopus, & alii quam plures Epiſcopi una cum illo in ſynodo apud Wormatiam habita congregati, rogatu Luithardi, tunc ejusdem Paderbrunnenſis ſedis Epiſcopi, qui prædictum puellare cœnobium ſimul cum ſorore ſua, nomine Walburg, primum inchoaverat, ipſum cum omnibus rebus ſuis tam decimis ad uſus ancillarum Dei ibidem deputatis, quam poſſeſſionibus mutuatis firmum ac ſtabile manſurum fore decreverunt, eandemque cartulam ſubſcriptionibus propriis corroboraverunt: Alteram quoque afferrens cartam, quam ſæpe jam dictæ Paderburnnenſis Eccleſiæ ſacerdotes, & univerſus pariter clerus nuper fieri poſtulavit, ſuisque ſubſcriptionibus confirmavit, de conſenſu videlicet ſuo ſuper ſtatu ejusdem Monaſterii primites in illa parochia conſtruendi, & de rebus omnibus, quas nunc habere videtur, illuc juſte legitimeque collatis. Quapropter, juxta petitionem præfati fratris & Coëpiſcopi noſtri juſtum & utile ſatis eſſe credimus anteceſſorum noſtrorum ſalubre decretum, quo Chriſti famulabus quietam & tranquillam in ejus ſervitio ſecuritatem auctoritatis ſuæ unanimi ſententia providere ſtuduerunt, noſtris id ſubſcriptionibus corroborare curemus. Id ipſum Coëpiſcopos & ſuffraganeos noſtros, qui modo abſentes ſunt, cum primum hæc in eorum manus ſcripta devenerit, facere poſtulantes, ſicut eos in nullo penitus a noſtræ unanimitatis conſenſu diſſentire velle confidimus.

Actum Foracheim palatio Regio, Anno Incarnationis Dominicæ DCCCXC. Regni vero piiſſimi Regis Arnulfi Anno III. Indictione VIII.

Signum Sunderholdi, Mogontiacenſis Archiepiſcopi.
Signum Herimanni, Colonienſis Archiepiſcopi.
Wirtzb. Signum Arn. Epiſcopi.
Ferdenſis. Signum Uniberti Epiſcopi.
Metenſis. Signum Hrodberti, Mediomatricæ ſedis Epiſcopi.
Spirenſis. Signum Godethanki Epiſcopi.
Oſnabrug. Signum Egilmari Epiſcopi.
Aichſtad. Signum Erkanboldi Epiſcopi.
Bremenſis. Signum Adalgarii Epiſcopi.
Virdunenſ. Signum Dadonis Epiſcopi.
Paderborn. Signum Piſonis Epiſcopi.
Signum Ailmari Epiſcopi.
Halberſt. Signum Agiulfi Epiſcopi.
Mindenſis. Signum Drogonis Epiſcopi.
Hildeſienſis. Signum Vvitberti Epiſcopi.
Mimigard. Signum Vuolfhelmi Epiſcopi.
Signum Lihardi Abbatis.
Signum Faraberthi Abbatis.
Signum Halhthonis Abbatis.
Signum Gerhardi Abbatis.
Signum Godeſcalci Abbatis.

IIX.

Käyſers Ottonis IV. Renovation und Confirmation der von ſeinen Vorfahren dem Hoch-Stifft Paderborn ertheilten, aber unglücklicher Weiſe verbrannten Privilegien, de Anno 1001.

IN nomine Sanctæ & Individuæ Trinitatis, Otto, ſuperna favente clementia Romanorum Imperator Auguſtus. Si locum divino cultui mancipatum, igneque ſubitaneo cum ornatu & corroborationum paginis concrematum reſtaurare, ornare, & iterum ſublimare videbimur, ſcimus & certi ſumus, id non ſolum laude humana prædicandum, verum etiam divina mercede remunerandum. Cunctis igitur Eccleſiæ Dei fidelibus, noſtrisque aſtantibus & ſuccedentibus compertum fore volumus, quod de incendio Paderbrunnenſis Eccleſiæ nimium condolentes, præcepta anteceſſorum noſtrorum, & ea, quæ nos ibidem obtulimus, memoratæ ſedi, hac præceptali pagina renovamus; utrumque confirmamus; de quibus unum eſt, de Epiſcopatus ſtatu; dehinc de tuitione & mundiburdio ejusdem Eccleſiæ, & de omni proprietate ad eandem Eccleſiam pertinenti, & de electione Epiſcoporum inter Clericos ejusdem Eccleſiæ, & de ejus hominibus, tam liberis, quam & ſervis, nulla judiciaria perſona conſtringendis, niſi coram advocato, quem ipſe Epiſcopus elegerit. Inſuper renovamus & confirmamus jam habitæ ſedi comitatus ſuper pagos, Paterga, Aga, Treveresga, Auga, Soreſelt dictos, pro decimis novæ Corbejæ ad Monaſterium

pertinentibus, & de proprietate Clericorum, ſi quis ſine hærede illorum obierit, ejusdem eccleſiæ conceſſa, & de tribus manſis in Tuispurg, & in Trutmannia, & de foreſto, quod incipit de Dellina flumine, & tendit per Ardennam, & Sinede, usque in viam, quæ ducit ad Heriſiam. Hæc igitur omnia, quæ ſupra ſcripta habentur, & quæ illa die tenere & poſſidere videbatur, quando combuſta fuit, ſæpe nominatæ ſedi Paderbrunnenſi in jus proprietarium donamus, & firmiſſima traditione reſtauramus; ea ſcilicet ſerie, ut Dominus Retharius, memoratæ ſedis venerabilis antiſtes, omnesque ſui Succeſſores univerſa, quæ ad Epiſcopum aliqua legali datione pertinent, ſecuriter obtineant, noſtra omniumque noſtrorum Succeſſorum & omnium mortalium contradictione remota. Et ut hæc renovatio & confirmatio ſtabiliter cunctis permaneat temporibus, hanc paginam manu propria corroboravimus & ſigilli noſtri impreſſione inſigniri præcepimus.

Signum Domini Ottonis (L.S.) Cæſaris Invictiſſimi.

Heribertus Cancellarius, vice Willigiſi Archiep. recognovi. Data Cal. Jan. Anno Domin. Incarn. MI. Ind. IX. anno tertii Ottonis regnantis XVIII. Imperii VI. Actum Romæ feliciter, Amen.

IX.

Käyſers Henrici II. Privilegium vor das Hoch-Stifft Paderborn, einen Forſt betreffend, de Anno 1002.

IN nomine ſanctæ & individuæ Trinitatis. Henricus, divina favente clementia Rex. Notum ſit omnibus fidelibus noſtris, præſentibus ſcilicet & futuris, qualiter nos incendio Paderbrunnenſis Eccleſiæ miſerabili condolentes, petitionique noſtri fidelis Retharii, venerabilis Epiſcopi, qui eidem ſedi modo præeſſe videtur, ut oportuit, annuentes, in ſupplementum jam dictæ eccleſiæ in jus concedimus, & per hoc regale præceptum corroboramus foreſtum, quod incipit de Luthera flumine, & tendit per Oſnig & Sinidi uſque in viam, quæ ducit ad Horihuſam; & de hominibus prædicti Epiſcopi tam liberis quam & ſervis nulla judiciaria poteſtate conſtringendis, niſi coram Advocato, quem ipſe Epiſcopus elegerit, noſtra omniumque noſtrorum Succeſſorum, & omnium mortalium contradictione remota. Et ut hæc confirmatio ſtabilior cunctis permaneat temporibus, hanc paginam manu propria corroboravimus, & ſigilli noſtri impreſſione inſigniri præcepimus.

Signum Domini Heinrici, (L.S.) Regis invictiſſimi.

Egilbertus Cancellarius, vice Willigiſi Archicapellani recognovi. Data XVII. Calend. Octobr. Anno Dominicæ incarnationis MII. Indictione I. anno vero Domini Heinrici Reg. I. Actum Bachbardon.

X.

Ejusdem Confirmation aller Privilegien und Freyheiten des Hoch-Stiffts Paderborn, de Anno 1003.

IN nomine ſanctæ & individuæ Trinitatis, Henricus, ſuperna favente clementia Rex. Si locum divino cultui mancipatum, igneque ſubitaneo, cum ornatu & corroborationum paginis concrematum reſtaurare, ornare, & iterum ſublimare videbimur, ſcimus & certi ſumus, id non ſolum laude humana prædicandum, verum etiam divina mercede remunerandum. Cunctis igitur eccleſiæ Dei fidelibus, noſtrisque aſtantibus & ſuccedentibus compertum fore volumus, quod de incendio Paterbrunnenſis Eccleſiæ nimium condolentes, præcepta Anteceſſorum noſtrorum, & oblationes fidelium memoratæ ſedi hac præceptali pagina renovamus, iterumque confirmamus. De quibus unum eſt de Epiſcopatus ſtatu; de hinc de tuitione atque mundiburdio ejusdem eccleſiæ, & de omni proprietate ad eandem eccleſiam pertinenti, & de ejus hominibus, tam liberis, quam & ſervis, nulla judiciaria perſona conſtringendis, niſi coram advocato, quem ipſe Epiſcopus elegerit. Inſuper renovamus & confirmamus jam habitæ ſedi comitatus ſuper pagos, Paterga, Aga, Threveresga, Auga, Sorehtfeld dictos, pro decimis novæ Corbejæ ad monaſterium pertinentibus; & de proprietate Clericorum, ſi quis ſine hærede illorum obierit, eidem Eccleſiæ conceſſa; & de tribus manſis in Tuisburg, & in Trutmann. Et de foreſto, quod incipit de Delhna flumine, & tendit per Ardennam & Sinedi usque in viam, quæ ducit ad Heriſi. Hæc igitur omnia, quæ ſupra ſcripta habentur, & quæ illa die tenere & poſſidere videbatur, quando combuſta fuit, ſæpe nominatæ Sedi Paterbrunnenſi, in jus proprietarium donamus, & firmiſſima traditione reſtauramus, ea ſcilicet ſerie, ut Dominus Retharius memoratæ

ratæ ſedis venerabilis antiſtes, omnesque ſui Succeſſores univerſa, quæ ad Epiſcopium aliqua legali datione pertinent, ſecuriter obtineant, noſtra omniumque noſtrorum ſucceſſorum, & omnium mortalium contradictione remota. Et ut hæc renovatio & confirmatio ſtabilior cunctis permaneat temporibus, hanc paginam manu propria roboravimus, & ſigilli noſtri impreſſione inſigniri præcepimus.

Signum Domini Heinrici (L.S.) Regis Invictiſſimi.

Egilbertus Cancellarius, vice Willigiſi Archicapellani recognovit.

Data IV. Nonas Aprilis, Anno Dominicæ incarnat. MIII. Indict. I. Anno II. Domini Heinrici Regis I. Actum Quidilingaburc.

XI.

Ejusdem Diploma, **vermöge deſſen er Biſchoff** Rethario **zu Paderborn dasjenige Gut, ſo er von ſeinem Cappellan** Meinvverco **gehabt, mit der** Condition **geſchencket, daß ſolches nach ſeinem Tode dem Cloſter zu** S. Liborii **in Paderborn heimfallen ſollte,** de Anno 1005.

IN nomine ſanctæ & individuæ Trinitatis, Henricus, divina favente clementia Rex. Omnium ſanctæ Dei Eccleſiæ Fidelium, præſentium ſcilicet & futurorum, noverit induſtria, qualiter nos pio admonitu venerabilis Epiſcopi Retharii, felicis memoriæ patris noſtri memoriam facientis, nec non & tam noſtræ, quam etiam dilectiſſimæ contectalis noſtræ Cunigundæ videlicet animæ conſulentes, ad monaſterium in honore ſancti Liborii Padrabrunnenſ. dedicatum, quoniam prætaxata amabilis conjux noſtra regiæ conſecrationis inibi adinvenit dominium, tale prædium, quale nobis Meginvverc, Capellanus noſter dedit, in proprium donavimus, ſitum in villa Puochinefurti dicta, & in comitatu Luitolfi Comitis, cum omnibus eidem prædio juſte & legaliter adhærentibus, & appendiciis, mancipiis utriusque ſexus, areis, ædificiis, terris cultis & incultis, viis & inviis, exitibus & reditibus, ſilvis, venationibus, aquis, earumque decurſibus, molendinis, piſcationibus, ſeu omnibus, quæ dici, vel ſcribi poſſunt quolibet modo utilitatibus, ea videlicet ratione, ut prædictus Epiſcopus in ſua habeat poteſtate atque ſervitute, quamdiu Deus ſibi concedat dies ſecularis vitæ; finitis vero ſuis temporibus ad ſtipendia fratrum in præfato monaſterio Deo ſanctoque Liborio famulantium, omni contradictione remota, determinamus, donamus, conſecramus, atque omni jure proprietario confirmamus, ut habeant, teneant, firmiterque poſſideant, & quidquid ſibi libeat inde ad communem uſum omnibus modis faciendi agant, quod ut verius credatur, inconvulſiusque ab omnibus obſervetur, hanc chartam inde conſcriptam manu propria roborantes ſigillique noſtri impreſſione inſigniri juſſimus.

Signum Domini Henrici (L.S.) Regis Invictiſſimi.

Eberhardus Cancellarius, vice Willigiſi Archicapellani recognovit.

Data IX. Calend. Nov. Ind. III. Anno Domin. Incarnat. M V. Anno vero Domini Heinrici ſecundi regnantis IV. actum Corpheje.

XII.

Bulla **Pabſts** Johannis XIX. **vermöge welcher er alle dem Hoch-Stifft Paderborn gethane und künfftig zuthuende Schenckungen, auch alle deſſen** Privilegia **und Freyheiten** confirmiret, de Anno 1005.

JOhannes Epiſcopus, Servus ſervorum Dei, dilecto filio, Ratario, Paterbrunenſi venerabili Epiſcopo, ſuisque Succeſſoribus in perpetuum. Sacroſancta Apoſtolica Sedes, dum maternæ pietatis & regiminis univerſaliter in Eccleſiis Chriſti obtinet officium, corroborationis, doctrinæ & auctoritatis impendere inceſſanter eisdem debet ſuffragium. Quo circa tuæ poſtulationi, Reverend. Fili, in concedendo tibi, tuæque Sedi Apoſtolicæ auctoritatis privilegio, & libenti animo annuimus, & gratiſſima animi indulgentia concedimus. Ita enim caput gaudere poterit, ſi membra integra ſtabilito robore ſe habere ſenſerit. Igitur ut ab antiquis ſanctæ Paterbrunnenſis Eccleſiæ ſedes, cui Deo auctore præſides, fundata, ac rebus diverſi generis dotata eſt, utque bonorum virorum, ac fidelium Chriſti collatione hactenus copiis divitiarum poſſeſſionumque accreviſſe viſa eſt, ita eam perpetuo Apoſtolici juris præcepto ſibi tuisque ſucceſſoribus in perpetuum manere decernimus: Sintque a pravorum incurſione, dolo, & direptione tuta, quæcunque prædicta Eccleſia, immo Sedes Epiſcopalis poſſediſſe hactenus videtur; vel quæcunque acquirere fidelium

Chriſti

Chriſti collatione poterit, id eſt, vicos, poſſeſſiones, curtes, diœceſes, diœceſiumque territoria ſibi pertinentia. Item arces, caſtella, agros, vineta, flumina, lacus, cum omnibus, quæ in eis fiunt inſtrumentis, ſervos etiam & ancillas, itemque colonos, cenſus, ſeu reditus, aut etiam penſiones. Iſta omnia, & ſicut ſupra dictum eſt quorumcunque poſſeſſionem prædicta eccleſia habere viſa eſt, aut videbitur, auctoritate apoſtolica eidem confirmamus, & corroboramus, & in perpetuum valere decernimus, ut nulla violentia, aut ingenio ab ea ſubripiantur, aut alienentur. Item decernimus beati Petri Apoſtoli auctoritate, ut nulla ordinatio ibi Epiſcopalis exiſtat, id eſt, nullus conſecretur Epiſcopus in prædicta Eccleſia, niſi electione filiorum ejusdem eccleſiæ approbatus; Si quis autem inſanus aut præſumtor res ejusdem eccleſiæ devaſtando, aut diripiendo, itemque minuendo contra hoc noſtræ auctoritatis privilegium venire tentaverit, aut obſervare deſpexerit, niſi condigna emendatione reſipuerit, excommunicationi ſubjaceat, anathematis vinculo innodetur, maledictictione æterna damnatus ſit, ac cum reprobis pœnis ſubjaceat æternis.

Datum & ſcriptum per manus Petri abbatis & Cancellarii ſacri palatii in menſe Decembrio, Indict. quarta, Anno Domino propitio Domini Joannis XVIII. Papæ tertio.

XIII.

Käyſers Henrici II. Diploma, Krafft deſſen er dem Hoch-Stifft Paderborn die von Graff Haholdo in Weſtphalen hinterlaſſene Güter geſchencket, de Anno 1011.

IN nomine ſanctæ & individuæ Trinitatis, Henricus, divina ordinante providentia Rex. Divinæ pietatis clementia, quæ nos ad culmen Regiæ Majeſtatis perduxit, ad hoc voluit regnare, ut Eccleſiarum ordini firmando atque corroborando ſubveniamus, his autem maxime locis, quæ ab anteceſſoribus noſtris, Regibus, Imperatoribus fundata, ſed jam peccatis exigentibus pœnæ videbantur annullata. Quapropter omnium fidelium noſtrorum, præſentium ſcilicet ac futurorum, induſtriæ notum eſſe volumus, qualiter nos divini amoris inſtinctu, pro remedio animæ noſtræ, ſeu Parentum noſtrorum nec non & tertii Ottonis bonæ memoriæ Imperatoris, dilectæque conjugis noſtræ Cunigundæ Reginæ interventu, atque Meginvverc ſanctæ Padrebronnenſis Eccleſiæ venerabilis Epiſcopi rogatu ſibi ſuæque ſanctæ eccleſiæ a Karolo M. Imperatore olim fundatæ, noſtris vero temporibus incendium paſſæ, in honore etiam ſanctæ Dei genitricis ſemperque Virginis Mariæ, & ſancti Kiliani Martyris, Liboriique Confeſſoris dedicatæ, Comitatum, quem Hahold Comes dum vixit, tenuit, ſitum ſcilicet in locis Haverga, Limga, Thiatmalli, Aga, Patherga, Trevesga, Langaneka, Erpesfeldt, Silbiki, Matfeldt, Nitherga, Sinatfeld, Ballevan, prope Spriada, Gambiki, Geſſion, Sevvardeshuſen, cum omni legalitate in proprium concedimus atque largimur per hanc noſtram regalem paginam, eo videlicet rationis tenore, ut præfatus Epiſcopus Meginvverc, ſuique ſucceſſores, præſcriptæ Eccleſiæ præſidentes, dehinc liberam habeant poteſtatem de eodem comitatu ejusque utilitatibus, quidquid eis placuerit faciendi, ad eorum tamen utilitatem eccleſiæ, omnium videlicet inquietudine remota. Et ut hæc noſtræ traditionis, ſeu confirmationis auctoritas ſtabilis & inconvulſa omni habeatur tempore, hoc præceptum inde conſcriptum manu propria firmare curavimus, & ſigillo noſtro inſigniri juſſimus.

Signum Domini Henrici Regis Invictiſſimi. (L.S.)

Guntharius Cancellarius, ad vicem Erkambaldi Archicapellani recognovi.

Datum IV. Idus April. Ind. IX. Anno Domin. Incarn. milleſimo XI. Anno vero Domini ſecundi Regis Henrici regnantis IX. actum Tribura regia villa feliciter, Amen.

XIV.

Ejusdem Diploma Donationis des Guts Hoënſtede an das Hoch-Stifft Paderborn, de Anno 1013.

HEnricus, Dei gratia Romanorum Rex Auguſtus. Neceſſe eſt, ut cum res bona agitur, prius ejus elatio in corde vincatur, ne ſi a radice miſeræ intentionis prodeat, amaros nequitiæ fructus producat. Ea propter non ſurdi auditores Evangelicæ Marthæ, cujus more Meinvvercus Epiſcopus nobis frequenti miniſterio ſatagit deſervire, ob interventum Cunigundæ Imperatricis Auguſtæ, contectalis videlicet noſtræ, nec non Everhardi ſanctæ Babenbergenſis ſedis Epiſcopi, ſed & Egilberti Friſingenſis Eccleſiæ Pontificis ſacroſanctæ Patherbrunnenſi Eccleſiæ, in honore ſanctæ Mariæ, mundi Dominæ, ſanctique Kiliani Martyris, atque Liborii Confeſſoris Domini conſecratæ, curtem, Honſtede dictam, cum omnibus pertinentiis, terris videlicet cultis & incultis, ſilvis, mancipiis utriusque ſexus, molendinis, piſcationibus, aquis, aquarumque decurſibus, quibus ſcilicet Archiepiſcopus Vnvvan eam poſſedit, nobisque legaliter tradidit, in pago Rittiga, in Comitatu Brihardi Comitis, perpetuo jure poſſidendam tradidimus. Et ut hæc noſtræ imperialis traditionis auctoritas firma & inconvulſa permaneat, Sigilli noſtri impreſſione hanc paginam manu propria corroborando ſubterbullari juſſimus.

Guntharius Cancellarius, vice Erkenbaldi Archicapellani notavit.

Data XVIII. Calend. Febr. Anno Dominicæ Incarnationis MXIII. Indict. XI. Anno autem Domini Henrici ſecundi regnantis XII. Actum Mulinhuſun feliciter, amen.

XV.

Ejusdem Diploma, vermöge deſſen er die ihm von Biſchoff Meinvverco zu Paderborn und ſeiner Familie überlaſſene Güter dem Hoch-Stifft Paderborn geſchencket, de Anno 1013.

IN nomine ſanctæ & individuæ Trinitatis, Heinricus, divina ordinante providentia Rex. Si Eccleſiarum Dei ſublimationibus omni ſtudio inſervimus, æternæ retributionis præmia nobis affutura eſſe ſperamus. Quapropter omnium fidelium Chriſti, præſentium ſcilicet & futurorum noverit univerſitas, qualiter Meinvvercus, ſanctæ Patherbrunnenſis Eccleſiæ venerabilis Epiſcopus omnia prædia, quæ hæreditario jure poſſederat, matri ſuæ Adalæ contradidit. De hinc ipſa cum manu mariti & advocati ſui Balderici Comitis, cum conſenſu etiam hæredum, eadem prædia poteſtative nobis donavit. At nos perpetuæ beatitudinis ſpe, ac pia præfati Epiſcopi, dilectique nepotis noſtri, qui ſe omniaque ſua divino ſervitio mancipare gaudet, prece & devotione commoniti, prædia eadem legitime nobis tradita (inter quæ principales ſortes ſunt iſtæ, Widun, Rimi, Meribiki, Goltbike, Dodonhuſon, cum appertinentiis, villis & mancipiis utriusque ſexus, ſilvis, viis & inviis, exitibus & reditibus, molendinis, piſcationibus, paſcuis, venationibus, quæſitis & inquirendis omnibusque utenſilibus (quæ quolibet modo dici, vel nominari poſſunt) ſanctæ Paderbrunnenſi Eccleſiæ, in honorem ſanctæ Dei genitricis Mariæ, ſanctique Kiliani Martyris, ac beati Liborii Confeſſoris conſtructæ, per hanc regalem paginam largimur, omnium hominum contradictione remota. Inſuper etiam regali auctoritate præcipimus, ut nulla major minorve perſona aliqua judiciaria poteſtate in eisdem prædiis ſe intromittat, niſi advocatus, quem ejusdem eccleſiæ Epiſcopus ſibi eligat. Si quis autem, quod abſit, hoc noſtræ donationis præceptum infringere auſus fuerit, centum libras auri perſolvat, L. eidem Eccleſiæ, & L. noſtræ Cameræ. Et ut hæc noſtræ largitionis auctoritas firma & inconvulſa permaneat, hoc præceptum inde conſcriptum manu propria roborantes Sigillo noſtro juſſimus inſigniri.

Signum Domini Henrici ſecundi Regis invict. (L.S.)

Guntherus Cancellarius vice Erchanbaldi Archicapellani recognovit.

Data V. Non. Martii Ind. XI. Anno Domin. Incarn. M XIII. Anno vero Domini Heinrici ſecundi regnantis XI. Actum Werlæ feliciter Amen.

XVI.

Pabſts Benedicti VIII. Confirmation aller dem Hoch-Stifft Paderborn gethanen und noch zuthuenden Schenckungen, auch aller Privilegien und Freyheiten deſſelben, de Anno 1014.

BEnedictus Epiſcopus, Servus Servorum Dei, dilecto in Domino Filio, Meinverco, venerabili Epiſcopo Patherbrunnenſis Eccleſiæ, ſuisque ſucceſſoribus in perpetuum. Deſiderium, quod ad religioſum propoſitum, & Sanctorum locorum ſtabilitatem pertinere monſtratur, ſine aliqua noſtra, Deo auctore, dilatione perficiendum, & quotiens in quibusdam ejus utilitatibus noſtrum aſſenſum, & ſolitæ Apoſtolicæ auctoritatis expoſcit præſidium, id noſtræ benignitatis intuitu nos convenit ſubvenire, ut rati pro integra ſecuritate ex ratione ſolidare, ut ex hoc ipſis venerabilibus locis ſalus & indemnitas profligetur, & nobis quoque lucri potiſſimum præmium a Conditore omnium Deo in ſideriis arcibus proſcribatur. Igitur quia poſtulaſtis a nobis quatenus confirmaremus, & Apoſtolica auctorite corroboraremus tuæ Eccleſiæ, tibique & Succeſſoribus tuis, quæque pro redemtione animarum ſuarum ab Imperatoribus, ſive Regibus, Ducibus, Comitibus, vel ab omnibus magnis parvisque perſonis oblata ſunt, ſive commutata, ſeu omnia, quæ tu ductus amore Dei de propriis tuis hæreditatibus eidem venerabili ſponſæ tuæ contuliſti perpetualiter, inclinati precibus tuis, per hujus privilegii ſeriem confirmamus & corroboramus eccleſiæ tuæ

tuæ tuisque Succeſſoribus in perpetuum omnia prædia culta & inculta, nec non omnia, quæ ei pro redemptione animarum ſuarum ab Imperatoribus, maximeque a Chriſtianiſſimo & ſereniſſimo filio noſtro, dilectiſſimo ac ſanctiſſimo Imperatore Heinrico oblata ſunt, ſive in Comitatibus, ſeu ubicunque fuerint, nec non omnia, quæ a Regibus, Ducibus, Comitibus, magnis parvisque perſonis jam dictæ eccleſiæ oblata ſunt. Similique modo confirmamus ea omnia loca, quæ tu ipſe pro redemptione animæ tuæ, & parentum tuorum jam dictæ tuæ Sponſæ de propriis hæreditatibus contuliſti; nec non ea, quæ ab aliquibus commutata ſunt. Statuentes Apoſtolica cenſura ſub anathematis interdictione, ut nulli unquam magnæ parvæque perſonæ liceat contra hoc noſtrum Apoſtolicum præceptum inſurgere, vel contraire. Si quis autem, quod non optamus, temerario auſu contra hujus noſtræ Apoſtolicæ præceptionis ſeriem pie a nobis promulgatam venire ac agere temptaverit, ſciat ſe Domini noſtri Apoſtolorum Principis Petri anathematis vinculo innodatum, & cum diabolo, & ejus atrociſſimis pompis, atque cum Juda proditore Domini noſtri JEſu Chriſti æternum igne concremandum, ſimulque & in voragine tartareoque chaos demerſus cum impiis deficiat. Qui vero pio intuitu cuſtodes & obſervatores hujus noſtræ ſalutiferæ præceptionis extiterint, benedictionis gratiam coeleſtisque retributionis ac æterna gaudia ab ipſo Judice, Domino Deo noſtro, conſequi mereantur. Scriptum per manus Benedicti, Notarii & Scrinarii ſanctæ Romanæ Eccleſiæ, in menſe Martio, Indictione XII. Bene valete.

XVII.

Käyſers Henrici II. Confirmation und Renovation aller Privilegien und Freyheiten des Hoch-Stiffts Paderborn, ſo er Biſchoff Meinvverco daſelbſt ertheilet, de Anno 1014.

IN nomine Sanctæ & Individuæ Trinitatis, Heinricus, divina favente clementia Romanorum Imperator Auguſtus. Quoniam divinæ diſpoſitionis providentia nos ad regendam totius reipublicæ monarchiam Apoſtolica benedictione provexit, ante omnia autem hoc laborare debemus, ut qui coronam terreni Imperii conceſſit, poſt emenſum hujus vitæ ſpatium etiam coronari permittat, quæ non auferatur in æternum. Quod potiſſimum fieri poſſe decernimus, ſi loca Eccleſiaſticis obſequiis deputata noſtra auctoritate corroborentur, ut omni exteriori inquietudine remota, in tranquillitate permaneant, quatinus eorum precibus adjuvemur, qui ibi diu noctuque orationibus in Dei ſervitio vacare debentur, & quod per nos, utpote conſcientia trepidi, quærere non præſumimus, ſanctæ Dei eccleſiæ ſervientium pia interceſſione impetremus. Quapropter univerſitati fidelium noſtrorum patere volumus, qualiter Megenvvercus, Paterbrunnenſis eccleſiæ venerabilis Epiſcopus, pro eccleſiaſtica utilitate arduum laborem aggreſſus, nobiſcum limina beatorum Apoſtolorum Petri & Pauli pia intentione quæſivit, devote ſupplicaturus, ut eccleſia, cui ipſe paſtorali cura præſidet, inprimis Apoſtolica, deinde noſtra Imperiali auctoritate corroboraretur, pro eo maxime, quia quando eccleſia fuit concremata, omnia ejusdem eccleſiæ præcepta atque privilegia incendio perierunt. Cujus petitioni, quia rationalis videtur gratuito aſſentientes, quidquid eadem Eccleſia per juſtitiam obtinere debet, anteceſſorum noſtrorum, vel noſtra oblatione, cæterisque fidelibus ibi collatum in rebus, territoriis, vel in comitatibus, ac diſtrictu, quibuscunque utenſilibus, ac quidquid ipſe Epiſcopus prædictus Megenvvercus de ſua hæreditate ibi contulit, vel aliunde per commutationem, aut precariam legaliter adquiſivit, denuo ſtabili dono concedimus, & Imperiali auctoritate confirmamus. Si quis autem noſtræ confirmationis edictum ulterius aliqua præſumptione infringere temptaverit, centum librarum auri ad noſtrum pondus compoſitione multetur, ut dimidium Cameræ noſtræ perſolvat, reliqvum vero eidem eccleſiæ, quam temerarie inquietare præſumpſit. Et ut hæc confirmatio per ſucceſſiones temporum ſtabilis & inconvulſa permaneat, hanc imperialis præcepti paginam inde conſcribi, ac manu propria confirmantes Sigillo noſtro juſſimus inſigniri.

Signum Domini Heinrici (L.S.) Sereniſſimi Imperatoris invictiſſimi.

Guntherius Cancellarius, vice Erkanbaldi Archicapellani recognovi.

Data Indict. XI. Anno Dominicæ Incarn. MXIV. Anno vero Domini Heinrici II. Regnantis XII. Imperii vero I. Actum Papiæ feliciter, Amen.

XIIX.

XIIX.

Ejusdem Donation **einiger Güter an das Hoch-Stifft Paderborn, ſo Biſchoff Meinvverco daſelbſt und ſeiner Familie zugehört,** de Anno 1016.

HEinricus, Dei gratia Romanorum Imperator Auguſtus. Si eccleſiarum Dei ſublimitatibus inſervimus omni ſtudio, æternæ retributionis præmia nobis ſperamus eſſe affutura. Quapropter omnium fidelium Chriſti, præſentium ſcilicet & futurorum, noverit univerſitas, qualiter Meinvvercus ſanctæ Paderburnenſis eccleſiæ venerabilis Epiſcopus omnia prædia ſua, quæ hæreditario jure poſſederat, matri ſuæ Adelæ contradidit. Dehinc ipſa cum manu mariti & advocati ſui Belderici Comitis, cum conſenſu etiam hæredum eadem prædia poteſtative nobis donavit: At nos perpetuæ beatitudinis ſpe, ac pia præfati Epiſcopi, dilectique nepotis noſtri, qui ſe ſuaque omnia divino mancipare gaudet ſervitio, prece & devotione commoniti, prædia eadem legitime nobis tradita (inter quæ principales cortes ſunt iſtæ: Immedeshuſen, Walmonthem, Haverlov, Hukilhem, Mandelbiki, Golthbiki, Doddohuſen, Hokinesleve, Wackeresleve) cum appertinentibus villis, & mancipiis utriusque ſexus, ſilvis, viis & inviis, exitibus & reditibus, molendinis, piſcationibus, paſcuis, venationibus, quæſitis & inquirendis, omnibus utenſilibus, quæ quolibet modo dici vel nominari poſſunt, ſanctæ Paiderburnenſi eccleſiæ, in honorem ſanctæ Dei Genitricis Mariæ, ſanctique Kiliani martyris ac beati Liborii Conf. conſtructæ, per hanc imperialem paginam largimur, omnium hominum contradictione remota. Inſuper etiam imperiali auctoritate præcipimus, ut nulla major minorve perſona aliqua judiciaria poteſtate in eisdem prædiis ſe intromittat, niſi advocatus, quem ejusdem eccleſiæ Epiſcopus ſibi eligat. Si quis autem, quod abſit, hoc noſtræ donationis præceptum infringere auſus fuerit, centum libras auri perſolvat, L. eidem eccleſiæ & L. noſtræ Cameræ. Et ut hæc noſtræ largitionis auctoritas firma & inconvulſa permaneat, hoc præceptum inde conſcriptum manu propria corroborantes ſigillo noſtro juſſimus inſigniri. Guntherius Cancellarius vice Erkenbaldi Archicapellani recognovit. Data IV. Idus Januarii, Ind. XIII. Anno Domin. Incarn. MXVI. Anno vero Domini Henrici II. regnantis XIV. Imperii autem II. Drodmannia feliciter, Amen.

XIX.

Ejusdem Diploma, **Vermöge deſſen er dem Hoch-Stifft Paderborn den Ort Morongen geſchencket,** de Anno 1016.

IN nomine Sanctæ & Individuæ Trinitatis, Henricus, divina favente clementia Romanorum Imperator Auguſtus. Eccleſias Chriſti ampliare, ſervorumque ejus neceſſitatibus pie ac clementer ſubvenire imperialis promotionis ordo depoſcit: proinde fidelium Chriſti noverit induſtria, qualiter divino inſtinctu admoniti, & interventu dilectiſſimæ conjugis noſtræ Cunigundæ, Imperatricis Auguſtæ, in idipſum fraterna caritate collaborantibus Heriberto, Colonienſi Archiepiſcopo, Theodorico Mimegardevurdenſi, Adebaldo Trajectenſi Teoderico, Metenſi, Wiggero, Verdenſi Thietmaro Oſſenbrugenſi, Erico, Havelbergenſi, ſanctæ Patherbrunnenſi eccleſiæ in honorem ſanctæ Dei Genitricis Mariæ, ſanctique Kiliani martyris, & ſancti Liborii confeſſoris conſtructæ, cui etiam Meinvvercus, venerabilis Epiſcopus præſidet, quandam noſtram cortem, Moronge dictam, in pago Morongano, in Comitatu Bennonis Comitis ſitam, quam nobis Unvvanus, Bremienſis Archiepiſcopus cum manu advocati ſui Udonis tradidit, omnium hominum contradictione remota, pro remedio animæ ſenioris noſtri, tertii Ottonis, divæ ſcilicet memoriæ Imperatoris Auguſti, & incolumitate vitæ noſtræ præſentis, ac ſpe futuræ, per hanc imperialem paginam concedimus atque largimur, cum omnibus appendiciis, areis, villis, paſcuis, aquis aquarumque decurſibus, piſcationibus, molendinis, ſilvis, venationibus, cunctisque qualicunque modo nominari poſſint, utenſilibus, ea videlicet ratione, ut prædictus Meinvvercus Epiſcopus eandem cortem, quamdiu vivat, in uſus proprios poteſtative poſſideat; poſt finem vero vitæ ſuæ ad veſtitum Canonicorum in eadem Deo, ſanctæque Genitricis ejus Mariæ, nec non beatis Kiliano ac Liborio ſervientium annuatim meliorandum pertineat. Si quis vero hanc noſtram donationem infringere præſumpſerit, centum libras auri perſolvat, L. eidem eccleſiæ, L. vero noſtræ Cameræ. Et ut hæc noſtræ libertatis auctoritas ſtabilis & inconvulſa permaneat, hanc chartam inde conſcriptam manu propria roborantes, ſigillo noſtro juſſimus inſigniri.

Guntherius Cancellarius, vice Erchanbaldi Archi-Capellani recognovit. Data IV. Idus Januarii, Ind. XIII. Anno Dominicæ Incarn. M. XVI. Anno vero Domini Heinrici II. regnantis XIV. Imperii autem II. Actum Drodmannia feliciter, Amen.

XX.

Ejusdem Diploma Donationis des Guts Bernesbusen an das Hoch-Stifft Paderborn, de Anno 1016.

HEnricus, divina faventeclementia Romanorum Imperator Augustus. Tribunal animæ dilatamus, si ecclesias Christi cum sibi subjectis ampliamus, qua de re fidelium Dei universitati pateat, quod hac intentione, interventu dilectissimæ contectalis nostræ Cunigundæ Imperatricis Augustæ, nec non & Heriberti Archiepiscopi Colonienſis, Adalbaldi, Trajectenſis, Theodorici, Mimegardevurdenſis, Theodori, Metenſis, Wiggeri, Verdenſis, Thietmari, Osenburgenſis, Erici, Havelbergenſis, sanctæ Paderbrunnenſi Ecclesiæ in honore sanctæ Dei Genitricis Mariæ, sanctique Kiliani martyris & sancti Liborii consecratæ, cui etiam Meinvvercus venerandus Episcopus præsidet, quandam curtem nostræ proprietatis Berneshusen dictam, in pago Lisga, in Comitatu Udonis sitam, quam ab Unvvano Bremonenſi Archiepiscopo donante, & per Advocatum suum Udonem legitima traditione accepimus, pro remedio animarum divæ memoriæ, Ottonis Imperatoris III. senioris scilicet nostri, & incolumitate vitæ nostræ utriusque præsentis videlicet ac futuræ, conjugisque nostræ dilectissimæ, nec minus pro stabilitate regni proprietario jure concedimus cum omnibus appertinentiis, rebus, territoriis, villis, mancipiis utrinsque sexus, silvis, venationibus, aquis, aquarumque decursibus, molendinis, piscationibus, viis & inviis, exitibus & reditibus, pratis & pascuis, & cum omnibus acquisitis & inquirendis, ea ratione, ut prænotatus Episcopus ejusque Successores liberam potestatem in ejusdem Ecclesiæ utilitatem vertendi habeant. Si quis autem inposterum, quod absit, præfatam ecclesiam inquietare contendat, de eisdem prædiis perpetuo anathemate condemnetur. Insuper C. libras auri optimi componat, dimidietatem Regiæ Cameræ, & reliquam partem eidem ecclesiæ, quam inquietare præsumpsit. Et ut hæc nostræ traditionis auctoritas stabilis & inconvulsa permaneat, hanc cartam inde conscriptam manu propria roborantes sigillo nostro jussimus insigniri.

Guntherius Cancellarius, vice Erkanbaldi Archi-Capellani recognovit. Data XIX. Calend. Februarii, Ind. XIII. Anno Dominicæ Incarnat. MXVI. Anno Domini Henrici II. Regnantis XIV. Imperii autem II. Actum Drodmanniæ.

XXI.

Ejusdem Diploma, Vermöge dessen er dem Hoch-Stifft Paderborn ein gewisses Gut mit allen Pertinentien geschencket, de Anno 1017.

IN nomine Sanctæ & Individuæ Trinitatis. Heinricus DEI gratia Romanorum Imperator Augustus. Omnium Christi fidelium industria noverit, qualiter nos divini amoris respectu, & dilectissimæ conjugis nostræ, qui duo sumus in carne una, Cunigundæ videlicet Imperatricis Augustæ rogatu & instinctu sanctæ Patherbrunnenſi ecclesiæ in honore sanctæ Dei Genitricis Mariæ, & sancti Kiliani martyris, sanctique Liborii ter beati Confessoris dedicatæ, tale prædium proprietavimus, quale nobis, omnium hominum contradictione remota, tradidit Heinricus in Comitatu Herimanni Comitis, in Dulmine mansum I. in Nienhem mansum I. in Serimne mansum I. Haloſtron mansum I. in Bertaloſtron mansum I. in Lechembeke mansum I. in Horlon mansum I. in Comitatu Ottonis Comitis in Elnepo mansum I. in Ricoldinghuſon mansum I. cum L. mancipiis utriusque sexus, areis, villis, pascuis, aquis, aquarumque decursibus, piscationibus, molendinis, silvis, venationibus, & omnibus appendiciis, cunctisque, qualicunque modo nominari possint, utensilibus; ea scilicet ratione, ut uterque nostrum, tam vestitum, quam victum stipendialem a modo ab Episcopo sedis subscriptæ, nunc vero a Domino Meginvverco Præsule, & post a successoribus ipsius, communi Canonicorum consensu, cum perpetua orationum participatione plenarie inibi, sicut unus fratrum accipiat, & potestative possideat. Et ut hæc traditio nostræ liberalitatis stabilis & inconvulsa permaneat, hanc cartam inde conscriptam manu propria roborantes, sigillo nostro subterbullari jussimus.

Signum Domini Henrici (L.S.) Romanorum invictissimi Imperatoris Augusti.

Guntherus Cancellarius, vice Archanbaldi Archicapellani recognovit.

Data IV. Idus Junii, Indict. XV. Anno Dominicæ Incarnat. M. XVII. Anno vero Domini Heinrici II. regnantis XVI. Imperii IV. Actum Patherbrunnen.

XXII.

XXII.

Ejusdem Diploma, Krafft dessen er dem Hoch-Stifft Paderborn das Closter Helmwardshausen mit allen Zubehörungen geschencket, de Anno 1017.

IN nomine Sanctæ & Individuæ Trinitatis, Heinricus Dei gratia Romanorum Imperator Augustus. Canonum statuta, non ore hominum sed Spiritu Dei condita, præcipiunt, ut Episcopi frequenter claustra Monachorum visitent, & si quæ extra regulam illic invenerint, abscidant & corrigant. Hæc vigilanter interius contemplantes & in hujus vitæ itinere onera nostra Episcopis imponendo levigantes, caritatis causa, sine qua dives pauper est, cum interventu amantissimæ conjugis nostræ, Cunigundæ videlicet Imperatricis Augustæ, cum Archiepiscopor. Erchanbaldi, Mogunt. Popponis, Treveren. Geronis, Magdeburg. Unvvanni, Bremenſ. & Episcop. Arnoldi, Halberstad. Epponis, Babenberg. Theodorici, Metenſ. Heinrici, Wirceburg. Theoderici, Mimegardevurd. Henrici, Parmenſ. Theodorici, Mindenſ. Thietmari, Merseburg. Erici, Havelberg. Laicorum quoque Bernhardi, Ducis, Sigefridi atque Emmiconis Comitum, Abbatiam nomine Helvardeshusen, cum omnibus suis appenditiis, mobilibus & immobilibus sedi Paderbornenſi, in honore sanctæ Mariæ sanctorumque Kiliani atque Liborii constructæ, cui insignis acquisitionis Præsul Meinvverchus in præsentiarum præest, in proprium dedimus, nostroque Jure & Dominio, in Jus & Dominium ipsius a modo potestative, & juxta regulam sancti Benedicti Episcopaliter disponendam atque possidendam tradidimus. Et ut hæc nostræ traditionis pagina firma & inconvulsa permaneat, manu propria corroborantes atque confirmantes, sigilli nostri impressione subtus sigillari jussimus.

Signum Domini Henrici invictissimi Imperatoris Augusti.

Guntherus Cancellarius, vice Erchanpaldi Archi-Capellani recognovit.

Dat. V. Idus Julii, Indictione XV. Anno Dominicæ Incarnat. MXVII. Anno vero Domini Henrici secundi regnantis XVI. Imperii IV.

XXIII.

Ejusdem Diploma, vermöge dessen er dem Hoch-Stifft Paderborn einen gewissen Forst in der Grafschafft des Grafen Dutichonis geschencket, de Anno 1018.

IN nomine Sanctæ & Individuæ Trinitatis, Heinricus, divina favente clementia Romanorum Imperator Augustus. Ubicunque sancta Dei loca bonis nobis a Deo donatis extollimus, non solum vitæ nostræ longanimitatem, verum etiam regni nos prosperitatem augere speramus. Quapropter noverit omnium Christi, nostrique fidelium universitas, qualiter nos pro remedio animæ nostræ, antecessorum nostrorum, nec non pro salute dilectæ conjugis nostræ, Cunigundæ Imperatricis videlicet augustæ, atque per interventum Geronis Magdeburgenſis Archiepiscopi, Dutichonisque Comitis, quandam nostræ proprietatis foreſtim, in comitatu ejusdem Dutichonis sitam, quæ terminum juxta fluviolum Fulda nominatum sumens prope Reginhershuſon, & Vtenhuſon, atque Biberbach & Ratbrehteshuſon in quoddam flumen Wiſera vocatum usque protenditur, inde sursum directa quandam villam nomine Gimundin attingit, abinde circulum prosecuta iterum in Fuldam, & sic sursum usque jam prædictam villam scilicet Reginhereshuſon pergiratur, sanctæ Paderbrunnenſi Ecclesiæ, cui venerabilis & nobis dilectus præsul Meinvverchus præesse videtur, ad altare & reliquias sanctæ Dei genitricis Mariæ, sanctique Martyris & Episcopi Kiliani, & sancti Liborii Confessoris cum omni utilitate, quæ ab eo provenire ullatenus possit, firmiter & perpetuo habendam tradimus atque concedimus. Et ut hæc nostra auctoritas stabilis & inconvulsa permaneat, eam manu propria roborantes Sigilli nostri impressione jussimus insigniri.

Signum Domini Heinri Romanorum Imp. Aug. (L.S.)

Guntherus Cancellarius, vice Erchembaldi Archicapellani recognovit.

Anno Dominicæ incarnationis MXVIII. indict. II. anno vero Domini Henrici Romanorum Imperatoris II. regnantis, XVIII. Imperii autem VI. actum XVIII. Calend. Januarii Mulinhuſon feliciter Amen.

XXIV.

Ejusdem Diploma, Krafft dessen er dem Hoch-Stifft Paderborn ein Gut zu Siburgehusen geschencket, de Anno 1018.

IN nomine sanctæ & individuæ Trinitatis, Henricus, divina favente clementia Romanorum Imperator Augustus. Noverit omnium Dei fidelium nostrorumque tam

præſentium, quam & futurorum induſtria, qualiter nos interventu dilectæ conjugis noſtræ, Cunigundæ videlicet Imperatricis auguſtæ fideliumque noſtrorum Popponis, Trevirenſis Archiepiſcopi, Erchanbaldi, Moguntini Archiepiſcopi, Adelbaldi, Trajectenſis Epiſcopi: item Popponis, Abbatis Vultenſis, Godefridi Ducis, Bernhardi Ducis, Becelini Comitis, Eccleſiæ Paderbrunnenſi, cui venerandus Epiſcopus Meinvvercus, noſtræ videlicet ſervitutis paratiſſimus, ſub honore ſanctæ Dei genitricis Mariæ, ſancti Martyris Kiliani, nec non & beatiſſimi Confeſſoris S. Liborii Epiſcopi conſtructæ atque dedicatæ, tale prædium, quale Willa per manum nobis dedit, per conſenſum Conjugis, & Advocati ſui Ottonis in loco Siburgohuſun nominato, in Comitatu Vdonis Comitis, in pago Hemmerveldun, cum omnibus pertinentiis ſuis, poſſeſſionibus, mancipiis utriusque ſexus, agris & ædificiis, terris, cultis & incultis, aquis aquarumque decurſibus, pratis, paſcuis, ſive compaſcuis molendinis, piſcationibus, ſilvis, viis & inviis, cunctisque quæſitis & inquirendis in proprium jure perenni tradidimus. Et ut hæc traditio præcepti noſtri firma & inconvulſa permaneat, hanc paginam inde conſcriptam manu propria roborantes Sigilli noſtri impreſſione ſubterbullari juſſimus.

Signum Domini Henrici, Romanorum invictiſſimi Imperatoris Auguſti. (L.S.)

Gunterus Cancellarius, vice Erchanbaldi Archicapellani recognovit.

Data Idibus Aprilis Ind. I. anno Dominicæ incarn. MXVIII. anno vero Domini Henrici II. regnantis XVI. Imperii autem V. actum Tritile noviomago.

XXV.

Ejusdem Diploma, **vermöge deſſen er dem Hoch-Stifft Paderborn das Cloſter Sceldice geſchencket**, de Anno 1019.

HEnricus, Dei gratia Romanorum Imperator Auguſtus. Quomodo prædeceſſores noſtros, Reges, vel Imperatores operatos eſſe in ſummo capite, quod eſt Chriſtus, non ignoramus, quos ſcimus in eis membris per fidem operatos haberi, augmentando Eccleſias Deo, vel ſanctis ſacratas, & pro ea ipſa re æternæ recompenſationis præmia adeptos fore, non ſecus, ſi ſanctam Dei eccleſiam ad honorem Sanctorum ſuorum creſcere & multiplicare donis vel augmentis ſtuduerimus, perpetuæ remunerationis exultationem nos nanciſci ſperamus. Quapropter univerſali eccleſiæ præſenti videlicet & futuræ manifeſtum eſſe optando deſideramus, qualiter Meinvvercus Paderbrunnenſis Epiſcopus noſtræ imperiali excellentiæ dilectiſſimus ſublimitatem noſtram convenit, poſtulans eccleſiæ unam Abbatiam Sceldice vocatam dari. Cujus continuis petitionibus non immerito faventes, interventu Cunigundæ Imperatricis, noſtræ videlicet dilectiſſimæ conjugis, Epiſcoporum quoque Geronis, Vnvvani, Arnoldi, Dietrici, Hiltivvardi & Erici: optimatumque noſtri Regni Bernhardi Ducis, Sigefridi Comitis, Hermanni & Eggihardi conſilii ventilatione ſupradictam Abbatiam ſitam in pago Weſſaga, & in Comitatu Friderici Comitis, ſibi nec non ſuæ Eccleſiæ Paderbrunnenſi, ſuisque ſucceſſoribus omni concedimus jure deinceps poſſidendam. Ut vero hæc præcepti pagina ſtabilis & inconvulſa futuris & præſentibus temporibus permanere valeat, propriæ manus cautione, & ſigilli noſtri impreſſione ratam ducentes ſignari juſſimus.

Guntherus Cancellarius recognovit.

Datum Anno Dominicæ incarnationis MXIX. Ind. II. anno Domini Henrici regnantis XVIII. Imperii vero ejus VI. XIII. Calendas Aprilis, actum Goslariæ.

XXVI.

Ejusdem Diploma Donationis **des Guts Hamonſtädt mit ſeinen** Pertinentien **an das Hoch-Stifft Paderborn**, de Anno 1019.

IN nomine Sanctæ & Individuæ Trinitatis, Heinricus, divina favente clementia Romanorum Imperator Auguſtus. Saluberrimis ſacri eloquii inſtitutionibus erudimur, exemplisque religioſorum excellentiſſimis admonemur, ut temporalia & æterna pro Dei amore donantes commoda æterna, & ſine fine manentia ſtudeamus adipiſci bona. Quapropter noverint omnes Chriſti fideles, præſentes ſcilicet atque futuri, qualiter nos per interventum ſpiritualis Patris noſtri, Domini videlicet Papæ Benedicti, dilectiſſimæque conjugis Chunigundæ, nec non venerabilis Mogontinenſis Eccleſiæ Archiepiſcopi Erkanbaldi, dilectiſſimique noſtri Babenbergenſis Epiſcopi Eberhardi, Friſingenſis quoque Epiſcopi Egilberti, maximeque ob juge & indefeſſum ſervitium venerandi Meginvverchi, Epiſcopi, ut ille nullius æmuli opprobriis ſubjaceat, quin plus omnibus nobis ſerviens præmia honoresque plures a nobis accipiat, exemplisque noſtri emolumenti alios ad noſtrum

noſtrum fidele provocet ſervitium ad Paderburnenſem Eccleſiam, in honore ſanctæ Dei genitricis Mariæ, ſanctique Kiliani martyris, nec non ſancti Liborii conſtructam, cui prædictus venerabilis Meginvverchus Epiſcopus præeſſe dinoſcitur, quandam noſtri juris curtem, Hammonſtedi dictam, in pago Rittega, & in comitatu Vtonis Comitis ſitam, una cum omnibus ejus pertinentiis, ſive adhærentiis, in quocunque pago, vel comitatu ſita ſint, videlicet cum vicis, villis, eccleſiis, ſervis & ancillis, areis, ædificiis, terris cultis & incultis, viis & inviis, exitibus & reditibus, quæſitis & inquirendis, ſilvis foreſtibus, venationibus, aquis, piſcationibus, molis, molendinis, rebus mobilibus & immobilibus, ac cæteris omnibus, quæ rite ſcribi, vel quolibet modo dici poſſunt utilitatibus hac noſtræ auctoritatis imperialis pagina donamus, ac omnium contradictione remota proprietamus, præcipientes, ut in Deo dilectus nobis ſæpe dictus Meginvvercus Epiſcopus, liberam de hinc habeat poteſtatem ſuique Succeſſores eandem curtem Hammoſtedi cum omnibus appendiciis ſuis tenendi, poſſidendi, ſeu quidquid ſibi inde libeat in uſum Epiſcopatus faciendi. Et ut hæc traditio noſtra ab omnibus incorrupta permaneat hanc cartam inde conſcriptam manu propria confirmantes Sigilli noſtri impreſſione inſigniri juſſimus.

Signum Domini Heinrici (L.S.) Romanorum Imperatoris Auguſti.

Guntherius Cancellarius, vice Erkanbaldi Archicapellani recognovit.

Data IX. Calendar. Maji in feſtifitate S. Georgii martyris, Indict. II. Anno Dominicæ Incarnat. MXIX. Anno vero Domini Heinrici ſecundi regnantis XIIX. Imperii autem VI. Actum Babenberc.

XXVII.

Ejusdem Diploma, **Vermöge deſſen er den Ort Tribur der von Biſchoff** Meinvverco **zu Paderborn in der Stadt Paderborn erbaueten Abtey geſchencket**, de An. 1020.

IN nomine ſanctæ & individuæ Trinitatis. Henricus, divina favente clementia Romanorum Imperator Auguſtus. Si æterna & ſemper manentia accipere deſideramus, temporalia & tranſitoria pro Dei amore benigne ac devote erogare debemus. Quapropter noverint omnes Chriſti fideles, præſentes ſcilicet atque futuri, qualiter nos pro redemptione animæ noſtræ, ac dilectiſſimæ Conjugis noſtræ Chunigundæ, & per interventum ac indefeſſum ſervitium venerabilis Epiſcopi Meginvvarci, quandam noſtri juris curtem, Triburi nominatam, in pago Saxonico Weſtfala ſitam, in Comitatu Herimanni Comitis, cum omnibus appendiciis, ſervis & ancillis, liberis quoque cum tali ſervitio & cenſu, qualem nobis ſolvebant & agebant, molendinis, piſcationibus, venationibus, ſilvis, paſcuis, pratis, & omnibus utenſilibus ad eundem locum pertinentibus, ad Abbatiam in Patherbrunnon a prædicto Epiſcopo Meginvvarco inchoatam & ſtabilitam, ad eccleſiam ab eodem in honore Domini Salvatoris & omnium Sanctorum dedicatam donavimus; ea ſcilicet ratione, ut Monachi ſub regula ſancti Benedicti inibi Deo ſervientis, deinceps liberam de eadem curte habeant poteſtatem utendi, mutandi, & ad communem uſum illorum, quidquid exinde libuerit, tractandi. Et ut hæc noſtra auctoritas ſtabilis & inconvulſa omni permaneat ævo, hoc præceptum inde conſcriptum impreſſione ſigilli noſtri juſſimus inſigniri, propriaque manu confirmavimus.

Signum Domini Heinrici (L.S.) invictiſſimi Romanorum Imperatoris Auguſti.

Guntherius Cancellarius, ad vicem Erchenbaldi Archicapellani recognovit.

Data XII. Calendar. Martii, Indict. III. Anno Dominicæ Incarnat. milleſimo XX. Anno vero Domini Henrici II. regnantis XIX. Imperii VII. Actum Coloniæ feliciter, Amen.

XXIIX.

Ejusdem Diploma, **worinn dem Hoch-Stifft Paderborn einen Forſt geſchencket**, de Anno 1020.

IN nomine ſanctæ & individuæ Trinitatis, Henricus, divina favente clementia Romanorum Imperator Auguſtus. Si ſanctarum Dei eccleſiarum loca bonis nobis a Deo donatis ditando extollimus, non ſolum vitæ noſtræ longanimitatem, verum etiam regni nos proſperitatem augere ſperamus. Quapropter noverit omnium ſanctæ Dei eccleſiæ fidelium noſtrorum, præſentium ſcilicet ac futurorum, univerſitas, qualiter nos pro animæ noſtræ remedio noſtrorumque anteceſſorum, nec non pro ſalute dilectæ Conjugis noſtræ Cunigundæ Imperatricis, videlicet Auguſtæ atque per interventum Geronis, Magdeburgenſis

genſis Archiepiſcopi, Dutichonisque Comitis, quandam proprietatis foreſtim, in Comitatu ejusdem Dutichonis ſitam, quæ initium ſumit de Rothalmingahuſon, rectoque tramite protenditur in Wiſaram fluvium, ſicque aſcenſum ducit in fluvium, qui vocatur Fulda, inde vero continuatim ſervat aſcenſus tenorem juxta eundem fluvium Fuldæ, usque in rivum, qui dicitur Crummelbichi, nec non ad oppidum, quod Holthuſun vocatur, viam tendit, ſimul graditur inter Othilanham & Reinhereshuſen, atque ad Rothiereshuſen, mox pergit Kikilahuſen atque ad Biverbike ſicque protenditur in viam, quæ tendit ad Vulfredeskurken, itemq; in alteram viam, quæ extenditur ad Gunnesburin, & ad viam Monneshuſen, ſicque Girando circuit quandam viam, quæ pervenit usque ad prædictum oppidum Rothalmingahuſen, ſanctæ Paderbrunnenſi Eccleſiæ, cui venerabilis nobisq; dilectus præſul Meinvvercus præeſſe videtur, ad altare, & reliquias ſanctæ Dei Genitricis Mariæ, ſanctique martyris & Epiſcopi Kyliani, ac ſancti Liborii Confeſſoris, cum omni utilitate, quæ ab eadem ullatenus provenire poſſit, firmiter & perpetuo habendam tradimus atque concedimus, ac de noſtro jure & dominio in ejusdem ſanctæ Paderbrunnenſis Eccleſiæ jus & dominium transfundimus & delegamus: eo videlicet ordine, ut nullus Epiſcopum jam dictæ Eccleſiæ ejusque Succeſſores deprædicta foreſti disveſtire, vel inquietare præſumat. Et ut hæc noſtræ autoritatis pagina ſtabilis & inconvulſa permaneat, eam manu propria roborantes ſigilli noſtri impreſſione inſigniri juſſimus.

Signum Domini Heinrici, (L.S.) Sereniſſimi Romanorum Imperatoris Auguſti.

Guntherius Cancellarius, vice Erchanbaldi Epiſcopi Archicapellani recognovit.

Anno Dominicæ Incarnationis MXX. Indict. III. Anno vero Domini Heinrici ſecundi regnantis XIX. Imperii autem VII. Actum XI. Calendas Junii, Confunga feliciter, Amen.

XXIX.

Diploma **Graf** Dodiconis **von Wartburg, worinne er dem Hoch-Stifft Paderborn Wartberg und etliche andere Oerter geſchencket,** de Anno 102-. **ſtehet in des Teutſchen Reichs-Archivs** Part. Spec. Continuat. I. **unterm Hoch-Stifft Paderborn,** pag. 369.

XXX.

Käyſers Henrici II. Diploma, **worinn die von Graf** Dedicone **von Wartburg gethane Verſchenckung ſeiner Güter an das Hoch-Stifft Paderborn** confirmiret **worden,** de Anno 1021. **befindet ſich** loco antea citat. pag. 370.

XXXI.

Ejusdem Diploma Donationis **des Guts Steine an das Hoch-Stifft Paderborn,** de Anno 1023.

IN nomine Sanctæ & Individuæ Trinitatis. Henricus, divina favente clementia Romanorum Imperator Auguſtus. Si venerabilia Eccleſiarum Dei loca ditare ac ſublimare ſtuduerimus, nobis id animæque noſtræ remedio, parentumque noſtrorum, nec non regni noſtri ſtatui profuturum eſſe minime dubitamus. Quapropter noverit omnium Chriſti fidelium noſtrorumque univerſitas, qualiter nos inſpicientes interventum dilectiſſimæ Conjugis noſtræ Cunigundæ Imperatricis Auguſtæ, aſſidue monentis atque inceſſabiliter nobis in memoriam reducentis, quod Meinvvercus, Paderbornenſis Eccleſiæ venerabilis Epiſcopus plus ceteris fidelibus noſtris in ſervitute noſtra jugi devotione ſudavit, eidem Paderbrunnenſi Eccleſiæ, in honorem ſanctæ Dei Genitricis Mariæ, ſanctique Kiliani martyris, nec non precioſi Confeſſoris Liborii dedicatæ, cui idem nobis dilectus Antiſtes præeſſe videtur quoddam prædium noſtrum Steini dictum, ſitum in pago Weſtfalon, in Comitatu vero Bernhardi Comitis, cum omnibus ejusdem prædii pertinentiis, terris videlicet cultis & incultis, curtificiis, areis, ædificiis, mancipiis utriusque ſexus, pratis, paſcuis, ſilvis, venationibus, aquis, aquarumque decurſibus, piſcationibus, molendinis, viis & inviis, exitibus & reditibus, quæſitis, vel inquirendis, cæterisque omnibus, quæ quomodocunque dici, ſive ſcribi, aut nominari poſſunt, utilitatibus ad ipſum prædium pertinentibus, per hanc noſtram Imperialem paginam concedimus atque largimur, & de noſtro jure ac dominio in ejus jus ac dominium omnino transfundimus; ea videlicet ratione, ut prædictus Meinvvercus Epiſcopus ſibique ſuccedentes liberam habeant de eodem prædio ejusque pertinentiis poteſtatem, quidquid eis placuerit ad uſum eccleſiæ faciendi, omnium hominum regni noſtri contradictione remota. Et ut hæc noſtræ ingenuitatis

nuitatis auctoritas ſtabilis & inconvulſa omni poſthinc permaneat tempore, hoc imperiale præceptum inde conſcriptum manu propria confirmantes, ſigilli noſtri impreſſione juſſimus inſigniri.

Signum Domini Henrici (L.S.) Romanor. invictiſſimi Imp. Auguſti.

Guntherius Cancellarius, vice Aribonis Archicapellani recognovit.

Data XIX. Calend. Februar. Ind. VI. Anno Dominicæ Incarnat. M. XXII. Anno vero Domini Heinrici II. regnantis XXI. Imperii autem IX. Actum in Paderbrunnon feliciter, Amen.

XXXII.

Ejusdem Diploma, **vermöge deſſen er dem Hoch-Stifft Paderborn das Gut Hohunſelan geſchencket,** de Anno 1023.

IN nomine Sanctæ & Individuæ Trinitatis. Heinricus, divina favente clementia Romanorum Imperator Auguſtus. Si venerabilia Eccleſiarum Dei loca ditare ac ſublimare ſtuduerimus, nobis id animæque noſtræ remedio ac parentum noſtrorum, nec non regni noſtri ſtatui profuturum eſſe minime dubitamus. Quapropter noverit omnium Chriſti fidelium noſtrorumque univerſitas, qualiter nos inſpicientes interventum dilectiſſimæ conjugis noſtræ Cunigundæ, Imperatricis Auguſtæ, aſſidue monentis, atque inceſſabiliter nobis in memoram reducentis, quod Meginvvercus, Paderbrunnenſis Eccleſiæ venerabilis Epiſcopus, plus cæteris fidelibus noſtris in ſervitute noſtra jugi devotione ſudavit, eidem Paderbrunnenſi Eccleſiæ, in honorem ſanctæ Dei genitricis Mariæ ſanctique Kiliani martyris, nec non pretioſi Confeſſoris Liborii dedicatæ, cui idem dilectus nobis Antiſtes præeſſe videtur, quoddam noſtrum prædium Hohunſeli dictum, ſitum in pago Weſtfalon, in Comitatu vero Bernhardi Comitis, cum omnibus ejusdem prædii pertinentiis, terris videlicet cultis & incultis, curtificiis, ædificiis, mancipiis utriusque ſexus, pratis, paſcuis, ſilvis, venationibus, aquis aquarumque decurſibus, piſcationibus, molendinis, viis & inviis, exitibus & reditibus, quæſitis & inquirendis, cæterisque omnibus, quæ quomodocunque dici, ſive ſcribi, aut nominari poſſunt, utilitatibus ad ipſum prædium pertinentibus per hanc noſtram imperialem paginam concedimus atque largimur, & de noſtro jure & dominio in ejus jus & dominium omnino transfundimus; Ea videlicet ratione, ut prædictus Meinvvercus Epiſcopus ſibique poſthinc ſuccedentes liberam habeant poteſtatem de eodem prædio, ejusque pertinentiis, quidquid eis placuerit, ad uſum eccleſiæ faciendi, omnium hominum regni noſtri contradictione remota. Et ut hæc noſtræ ingenuitatis auctoritas ſtabilis & inconvulſa omni poſthinc permaneat tempore, hoc imperiale præceptum inde conſcriptum manu propria confirmantes, Sigilli noſtri impreſſione juſſimus inſigniri.

Signum Domini Henrici Romanorum invictiſſimi Imper. Auguſti. (L.S.)

Guntherius Cancellarius, vice Aribonis Archicapellani recognovit.

Data XIX. Calend. Februarii Ind. VI. anno Dominicæ incarnationis M. XXIII. Anno vero Domini Henrici II. regnantis, XXI. Imperii autem ejus IX. actum Paderbrunnon feliciter Amen.

XXXIII.

Ejusdem Confirmation **aller dem von Biſchoff** Meinvverco **zu Paderborn in der Weſtwärts gelegenen Vorſtadt daſelbſt erbaueten Cloſter ertheilten** Privilegien, de Anno 1023.

IN nomine Sanctæ & Individuæ Trinitatis. Henricus, divina favente clementia Romanorum Imperator Auguſtus. Quoniam divinæ dignationis clementia ad regendum totius reipublicæ ſtatum nos provexit, ſuæ immenſæ pietatis magnificentia ante omnia ad hoc laborare debemus, ut qui corona terreni Imperii gloriamur, illa inæſtimabilis gaudii gloria non privemur. Quod certiſſime poſſe fieri creditur, ſi loca Eccleſiaſticis obſequiis a Chriſtianis viris deputata, noſtra auctoritate confirmentur & corroborentur, ut omni exteriori inquietudine remota, divinis laudibus in eis mancipati, in pace & quiete Domino ſervire delectentur, & qui curis & negotiis ſecularibus gravamur, eorum, qui in lege ejus Die ac nocte meditantur, precibus a peccatorum noſtrorum nexibus liberemur. Quapropter omnium fidelium Chriſti, noſtrorumque noverit univerſitas, qualiter dilectus nobis venerabilis Meginvvercus, Paderbrunnenſis Eccleſiæ Antiſtes celſitudinem noſtram adiit ſuppliciter exorans, ut monaſterium in occidentali parte Paderbronnenſis ſuburbii

ab eo in honore ſanctæ Dei genitricis & perpetuæ Virginis Mariæ omniumque Sanctorum fundatum, noſtra imperiali auctoritate confirmaretur, quatenus fratres ipſius monaſterii in divino ſervitio jugiter permanſuri, ab omni ſeculari violentia & moleſtia remoti & moniti tanto expeditius viam mandatorum Dei currerent, quanto eis terrenæ incommoditatis impedimenta nulla obſtarent. Cujus laudabilis ſtudii intentione congaudentes, & per interventum dilectiſſimæ conjugis noſtræ, videlicet Imperatricis auguſtæ, aliorumque fidelium noſtrorum juſtis petitionibus gratuito aſſentientes, imperiali auctoritate decrevimus, ut omnia a nobis, vel ab ipſo venerabili Epiſcopo de ſua hæreditate, vel aliunde per commutationem, aut precariam, vel ab aliis Dei cultoribus eidem monaſterio collata, videlicet in territoriis, villis, areis, curtibus, ædificiis, mancipiis utriuſque ſexus, terris cultis & incultis, pratis, campis, paſcuis, aquis, aquarumque decurſibus, molis, molendinis, piſcationibus, ſilvis, venationibus, exitibus & reditibus, viis & inviis, quæſitis & inquirendis, cum omni utilitate & integritate, quæ ullo modo ex eis provenire proterit, ipſius monaſterii Abbas cum ſuis fratribus proprietario jure poteſtative habeat atque poſſideat, & cum Epiſcopi licentia, quidquid illi placuerit, ad communem uſum Eccleſiæ faciat. Inſuper etiam firmum & ſtabile perpetuo jure ſancimus, ut nullus Dux, aut Comes, aut aliqua perſona, parva vel magna quomodolibet Abbatem ipſius monaſterii cum ſuis fratribus ſuper eisdem bonis inquietare, moleſtare, aut diveſtire, aut aliqua judiciaria poteſtate ſe intromittere præſumat, niſi Advocatus Eccleſiæ ab Abbate & fratribus in defenſorem electus & ab Epiſcopo conſtitutus, eo videlicet tenore & jure contentus Eccleſiæ cum præcepto & conſilio Abbatis omnia faciat atque diſponat. Si quis autem hoc noſtræ imperialis confirmationis edictum aliqua præſumptione infringere tentaverit, centum librarum examinati auri ad noſtrum pondus compoſitione multetur, ut quinquaginta noſtræ Cameræ perſolvat, quinquaginta eidem eccleſiæ, quam auſu temerario inquietare præſumpſit. Et ut hæc confirmatio verius credatur, ſtabilisque & inconvulſa omni tempore habeatur, hanc imperialis edicti paginam inde conſcribi & manu propria confirmantes ſigillo noſtro inſigniri juſſimus.

Actum Paderbrunnon. datum XIX. Cal. Februarii, Indictione VI. Anno Dominicæ Incarnationis MXXIII.

XXXIV.

Käyſers Conradi II. Diploma Donationis des Guts Ervitte an das Hoch-Stifft Paderborn, de Anno 1027.

CUnradus, divina gratia Romanorum Imperator Auguſtus. Perpendimus atque conſideravimus animas noſtras peccatorum maculis obfuſcatas hoc multum poſſe juvare, nos ad divini honoris & gloriæ Majeſtatem Eccleſias Chriſti ſublimare, ædificare, & de noſtris rebus ditare, panterque novimus ad noſtræ imperialis potentiæ dignitatem pertinere, eis, qui nobis domi, vel militiæ bene ſervierint, condignam ſervitutis remunerationem exhibere. Proinde noverint Chriſti noſtrique fideles univerſi, qualiter nos per interventum dilectiſſimæ conjugis noſtræ Gisle, nec non filii noſtri Heinrici Regis, & Brunonis Auguſtenſis Epiſcopi, & Hermanni Marchionis, & Eggilhardi fratris, ad divinam gratiam & gloriam, pro remedio noſtræ animæ, Paderbrunnenſi Eccleſiæ in honorem ſanctæ Mariæ, Dei genitricis, ſancti Kyliani Martyris & ſancti Liborii Confeſſoris conſecratæ, ejusque Proviſori Meinvverco, qui nobis ſæpe & multum, frequenter & fideliter ſervivit, quandam curtem nomine Ervitte ad noſtrum imperiale jus pertinentem in pago Engere, in Comitatu autem Marcvvardi ſitam, perpetualiter habendam tradidimus, cum mancipiis utriusque ſexus omnibus ad hanc jure pertinentibus, cum cæteris quoque univerſis appendiciis, ſcilicet areis, ædificiis, terris cultis & incultis, pratis, paſcuis, ſilvis, venationibus, viis & inviis, exitibus & reditibus, aquis, aquarumque decurſibus, piſcationibus, molendinis, quæſitis & inquirendis, cum banno & marcatu etiam, quod apud eandem curtem ſolet haberi, & cum omni utilitate, quæ inde poterit provenire. Et ut hæc noſtræ traditionis auctoritas firma omni permaneat ævo, hanc paginam inde conſcriptam manu propria roborantes juſſimus inſigniri Sigillo.

Odalricus Cancellarius recognovit.

Data VII. Idus Aprilis, Indictione X. Anno Dominicæ Incarnat. M. XXVII. Anno autem Domini Cunradi ſecundi regnantis III. Imperii vero I. Actum Romæ.

XXXV.

XXXV.

Ejusdem Diploma, **Vermöge deſſen er dem Hoch-Stifft Paderborn das Gut Patberg geſchencket,** de Anno 1030.

CUnradus, divina favente clementia Romanorum Imperator Auguſtus. Notum ſit omnibus Chriſti fidelibus, præſentibus ſcilicet atque futuris, qualiter nos, ob interventum ac petitionem noſtræ dilectæ Conjugis, Gislæ Imperatricis videlicet auguſtæ & amantiſſimæ prolis noſtræ, Henrici Regis, nec non Meinvverci Paderburn. Eccleſiæ Epiſcopi, quoddam Bernhardi Comitis prædium, Patberch dictum, cum manſis decem circa eundem montem adjacentibus, in pago Nichterga, & in Comitatu Haholdi Comitis ſitum, quod ideo hæreditario jure in noſtram poteſtatem ſucceſſit, quia idem ipſe B. Comes ſpurius erat, quod vulgo Wanburtich dicunt, ad Paderbrunn. præſcripti Epiſcopi Monaſterium, in honore ſanctæ Mariæ, & S. Kiliani Martyris, ſanctique Liborii Confeſſoris conſecratum, tradidimus cum mancipiis utriusque ſexus, villis, areis, ædificiis, agris, terris cultis & incultis, viis & inviis, pratis, paſcuis, ſilvis, venationibus, aquis, aquarumque decurſibus, piſcationibus, molendinis, exitibus & reditibus, quæſitis & inquirendis, nec non cum omnibus appendiciis ad idem prædium jure pertinentibus, ea videlicet ratione, ut in præſenti Monaſterii poteſtatem perpetualiter exiſtat. Et ut hæc noſtra traditio ſtabilis & inconvulſa omni permaneat ævo, hanc paginam inde conſcriptam propria manu roboratam ſigilli noſtri impreſſione juſſimus inſigniri.

Odalricus Cancellarius, vice Aribonis Archicapellani recognovit.

Data Calend. Junii, Anno Dominicæ Incarnat. MXXX. Indict. XIII. Anno Domini Counradi regnantis VI. Imperii vero IV. Actum Mersburg.

XXXVI.

Ejusdem Diploma, **Krafft deſſen er dem Hoch-Stifft Paderborn das Gut Alſtädt geſchencket,** de Anno 1031.

IN nomine ſanctæ & individuæ Trinitatis, Chounradus, divina diſponente gratia Romanorum Imperator Auguſtus. Omnium Dei noſtrique fidelium univerſitati notum eſſe volumus, qualiter nos propter amorem cœleſtis patriæ, atque ob interventum ac petitionem dilectæ Conjugis noſtri Giſelæ Imperatricis Auguſtæ, nec non cari filii noſtri, Henrici Regis, & propter juge devotumque nobis ſervitium Meginvverci, ſanctæ Paderbronnenſis Sedis Epiſcopi, Eccleſiæ, cui ipſe, Deo donante præſidet, in honore ſanctæ Dei Genitricis Mariæ, beatique Kiliani martyris, nec non Confeſſoris Chriſti Liborii conſtructæ, illa prædia, quæ habuerunt Bernhart & ſoror ejus Hazecha, in locis Alflaan & Etlinum ſita, in pago Paderga, in Comitatu Amulungi, cum aliis omnibus illuc pertinentibus, & cum omni utilitate, quæ vel ſcribi, aut nominari ullo modo valet, cum mancipiis utriusque ſexus, cum areis, ædificiis, agris, campis, terris, cultis & incultis, pratis, paſcuis, ſilvis, venationibus, aquis, aquarumque decurſibus, piſcationibus, molis, molendinis, viis & inviis, exitibus & reditibus, quæſitis & inquirendis perpetualiter habenda donavimus; ea ratione, ut præfatus Epiſcopus ſuique ſucceſſores de eisdem prædiis, nobis imperiali jure hæreditatis, liberam dehinc habeant poteſtatem, quidquid ſibi placuerit faciendi, ad utilitatem tamen Eccleſiæ ſuæ omnium contradictione remota. Et ut hæc noſtræ traditionis auctoritas ſtabilis & inconvulſa omni permaneat ævo, hanc paginam inde conſcriptam manu propria roborantes, ſigillo noſtro inſigniri juſſimus.

Signum Domini Chounradi (L.S.) invictiſſimi Romanorum Imperat. Auguſti.

Odalricus Cancellarius vice Aribonis Archicapellani recognovit.

Data XIII. Calend. Februarii, Ind. XIV. Anno Dom. Inc. MXXXI. Anno vero Domini Chounradi II. regn. VII. Imperii autem IV. Actum Alſtete.

XXXVII.

Ejusdem Diploma Donationis **einiger Güter an das Hoch-Stifft Paderborn,** de Anno 1031.

IN nomine Sanctæ & Individuæ Trinitatis. Chounradus, Dei ordinante providentia Romanorum Imperator Auguſtus. Omnium Dei noſtrique fidelium univerſitati notum eſſe volumus, qualiter nos ob divina mercedis intuitum, nec non per interventum dilectiſſimæ contectalis noſtræ Giſelæ Imperatricis Auguſtæ, ſimul etiam dilecti filii noſtri Regis Henrici, & juge ſervitium Meynvverchi, Paderbrunnenſis Eccleſiæ Epiſcopi ſæpiſſime nobis

bis fideliter impenſum, eidem eccleſiæ, in honore ſanctæ Dei genitricis Mariæ, ac S. Kiliani martyris, & ſancti Liborii Epiſcopi & Confeſſoris conſtructæ, prædium Bennanhuſen, Valabroch, Dadanbroch, ſitum in pagis Wetiga & Tilithi, in Comitatu Widukindi, cum omnibus ad ipſum prædium jure ac legaliter pertinentibus, cum mancipiis utriusque ſexus, cum areis, ædificiis, agris, campis, terris cultis & incultis, pratis, paſcuis, ſilvis, venationibus, aquis, aquarumque decurſibus, piſcationibus, molis, molendinis, viis & inviis, exitibus & reditibus, quæſitis & inquirendis, ſeu cum omni utilitate, quæ vel ſcribi, aut nominari ullo modo poteſt, in proprietatem donavimus, & de noſtro jure ac dominio in ejusdem jus ac dominium omnino transfundimus, ea videlicet ratione, ut prænominatus Epiſcopus ejusque ſucceſſores de eodem prædio poſthac poteſtatem habeant tenendi, commutandi, vel quidquid ſibi utilitatis eccleſiæ placuerit faciendi, omnium hominum contradictione remota. Et ut hæc noſtræ traditionis auctoritas ſtabilis & inconvulſa per antiqua ſeculorum curricula permaneat, hanc paginam inde conſcriptam manu propria roborantes, ſigilli noſtri impreſſione juſſimus ſigillari.

Signum Domini Chuonradi, (L.S.) invictiſſimi Romanorum Imperatoris Auguſti.

Odalricus Cancellarius vice Aribonis Archicapellani recognovit.

Data XI. Calend. Martii, Ind. XIV. Anno Dominicæ Incarn. MXXXI. Anno vero Domini Chounradi ſecundi regnantis VII. Imperii IV. Actum Goslare.

XXXIIX.

Ejusdem Diploma, **Vermöge deſſen er dem Hoch-Stifft Paderborn die Güter Heinhuſen, Winiden, Windelmuderod, Aldendorp, Rudberteſſen, Sunderesſen, Niſa und Hammereſſen geſchencket,** de Anno 1031.

COnradus, Dei ordinante clementia Romanorum Imperator Auguſtus. Omnium Dei noſtrique fidelium univerſitati notum eſſe volumus, qualiter nos, ob interventum & petitionem dilectiſſimæ contectalis noſtræ Giſelæ, Imperatricis Auguſtæ, nec non & Henrici Regis, dilecti noſtri filii, & juge ſervitium Meinvverchi, Patherbrun. Eccleſiæ Epiſcopi ſæpiſſime nobis fideliter impenſum, eidem eccleſiæ, in honore ſanctæ Dei genitricis Mariæ, ſancti Kiliani martyris & S. Liborii Confeſſoris conſtructæ, prædium Heinhuſen, Winiden, Windelmuderod, Aldendorp, Rudberteſſen, Sunderesſen, Niſa, Hamereſſen, ſitum in pago Auga, in Comitatu Cunradi, cum omnibus ad idem prædium jure ac legaliter pertinentibus, Hathonem & Richaldum cum ſuis omnibus, cum mancipiis utriusque ſexus, cum areis, ædificiis, agris, campis, terris cultis & incultis, pratis, paſcuis, ſilvis, venationibus, aquis, aquarumque decurſibus, piſcationibus, molis, molendinis, viis & inviis, exitibus & reditibus, quæſitis & inquirendis, ſeu cum omni utilitate, quæ ſcribi & nominari ullo modo poteſt, in proprietatem donavimus, & de noſtro jure ac dominio in ejusdem Eccleſiæ jus & dominium omnino transfundimus; ea videlicet ratione, ut idem Epiſcopus ejusque Succeſſores de eodem prædio liberam poſthac poteſtatem habeant tenendi, commutandi, aut quidquid ſibi utilitatis Eccleſiæ placuerit faciendi, omnium hominum contradictione remota. Et ut hæc noſtræ traditionis auctoritas ſtabilis & inconvulſa per antiqua ſeculorum curricula permaneat, hanc paginam inde conſcriptam manu propria roborantes, ſigilli noſtri impreſſione juſſimus ſigillari.

Odalricus Cancellarius, vice Aribonis Archicapellani recognovit.

Data XI. Calend. Martii, Ind. XIV. Anno Domin. Incarnat. MXXXI. Anno vero Domini Cunradi ſecundi regnantis VII. Imperii autem IV. Actum Goslare.

XXXIX.

Ejusdem Diploma Donationis **des Guts Sannebeck an das Hoch-Stifft Paderborn,** de Anno 1031.

CUnradus, divina favente clementia Romanorum Imperator Auguſtus. Si ulli ex noſtris Pontificibus, ſui fidelis ſervitii non immemores, aliquid ex his, quæ noſtri juris deputantur, benigno animo impendimus, eum poſtea in noſtro oramine & ſervimine perniciorem & multo ſtudioſorem exiſtere procul dubio credimus. Quapropter omnibus Chriſti noſtrique amatoribus, præſentibus ſcilicet ac futuris, perſpicuum eſſe volumus, qualiter Wicilo noſtram adiit ſerenitatem, humiliter rogans, ut prædium Sannanabiki dictum in iſtis villis Hornan, Frodinitorp, Vinesbiki, Raffen, Knechtahuſen, Buckinhuſen, Bennanhuſen, Scum, Berhem, Homan, Holthuſen ſitum, ſua uxorisque ſuæ Odæ filiæque ſuæ Cæciliæ,

Cæciliæ, nec non Gerburch, filiique ejus Hodonis petitione ac collaudatione, ad noſtram imperialem manum recipere curaremus prædium Zurici, quod noſtræ fuit proprietatis, illorum e contra ſubjugantes ditioni. Horum igitur deſiderio primatum noſtrum ſatisfacientes conſilio, id quod illorum erat ad manum noſtram recepimus, & in illorum jus, quod noſtri erat juris amabiliter remiſimus. Transactis autem ita his omnibus prædictum prædium Sannabiki, quod tunc noſtræ judicabatur eſſe proprietatis, in Comitatu Widukini, in pago Wetiga ſitum, cum omnibus utilitatibus ad idem pertinentibus, areis, ædificiis, agris, terris cultis & incultis, pratis, paſcuis, campis, ſilvis, venationibus, aquis, aquarumque decurſibus, piſcationibus, molis, molendinis, viis & inviis, exitibus & reditibus, quæſitis & inquirendis, ob amabilem Conjugis noſtræ Gislæ Imperatricis auguſtæ interventum, & minime denegandam dilectiſſimæ prolis noſtræ Heinrici Regis petitionem, nec non Hermanni Marchionis, Meinvverco venerabilis vitæ Epiſcopo ſuæque eccleſiæ, in ſanctiſſimæ Dei genitricis Mariæ, & pretioſiſſimi Martyris Kiliani & glorioſiſſimi Confeſſoris Liborii honorem conſtructæ, eo tenore in proprium tradidimus, ut ipſe ſuique Succeſſores de eodem liberam deinceps habeant poteſtatem tenendi, tradendi, vendendi, commutandi, vel quidquid placuerit, ſibi faciendi ad utilitatem tamen prædictorum Sanctorum Eccleſiæ; recordati ſumus namque non in hoc tantum, ſed in aliis ſibi adhuc, Deo volente, a nobis tradendis prædiis, quod ſuum aſſiduum ſervitium devotius, & cæteris noſtris Pontificibus frequentius non quaſi uno, ſed fere in omni tempore anni habuimus. Et ut hæc noſtræ traditionis auctoritas ſtabilis & inconvulſa per labentia temporum curricula obſervetur, hoc præceptum inde conſcriptum ſubtus manu propria confirmavimus, & corroboravimus, ac Sigilli noſtri impreſſione diligentius inſigniri præcepimus.

Odalricus, Cancellarius recognovit.

Data III. Nonar. Auguſti, Ind. XIV. Anno Dominicæ Incarnat. M. XXXI. Anno autem Domini Conradi II. regnantis VII. Imperii vero V. Actum Immeteshuſen.

XL.

Ejusdem Diploma Donationis **einiger Güter an das Hoch-Stifft Paderborn,** de Anno 1032.

IN nomine Sanctæ & Individuæ Trinitatis, Conradus divina favente clementia Romanorum Imperator Auguſtus. Noverit omnium Dei noſtrique fidelium, præſentium ſcilicet ac futurorum induſtria, qualiter nos fideli noſtro Meynvvercho Paderbrun. Epiſcopo & Eccleſiæ, cui ipſe, Deo donante, præſidet, ob interventum & petitionem dilectæ conjugis noſtræ Gislæ Imperatricis Auguſtæ, & amantiſſimæ noſtræ prolis Henrici Regis & Egilberti Friſingenſis Eccleſiæ venerabilis Epiſcopi, nec non ob ſuum frequens & devotum ſervitium, quandam noſtræ proprietatis curtem Gardenebiki nominatam, ſitam in pago Laëni, in Comitatu Hermanni Comitis, cum omni ſua integritate, vel quidquid prædii habuimus in villis Huvinadal, Molduggavel, Ludolveshuſen, ſitum in eodem pago, & in Comitatu prænominati H. cum omnibus ad idem pertinentibus, cum areis, ædificiis, mancipiis utriusque ſexus inibi habitantibus agris, terris, cultis & incultis, pratis, paſcuis, campis, ſilvis, venationibus, aquis aquarumque decurſibus, piſcationibus, molis molendinis, viis & inviis, exitibus & reditibus, quæſitis & inquirendis, ſeu cum omni utilitate, quæ aut ſcribi aut nominari poteſt, in proprium tradidimus, & de noſtro jure ac dominio in ſuum jus atque dominium omnino transfundimus, eo quoque tenore, ut prædictus fidelis noſter, Meinvvercus, Epiſcopus ſive longe, ſive prope ſit, nos, ſuæ ſervitutis non immemores eſſe recognoſcat, & ut ipſe ſuique Succeſſores de ſupra nominatis prædiis liberam deinceps poteſtatem habeant tenendi, tradendi, commutandi, vel quidquid placuerit faciendi, ad uſum tamen prænominatæ Eccleſiæ in honore S. Liborii conſtructæ & conſecratæ. Et ut hæc noſtræ traditionis auctoritas ſtabilis & inconvulſa omni tempore perſeveret, hoc præceptum inde conſcriptum ſubtusque manu propria roboratum Sigilli noſtri impreſſione inſigniri juſſimus.

Signum Domini Chounradi (L.S.)
Invictiſſimi Romanorum Imper. Auguſti.

Odalricus Cancellarius ad vicem Bardonis Archiepiſcopi recognovit.

Data XV. Calend. Februarii, Indict. XV. Anno Domini Incarn. M. XXXII. Anno autem Domini Chounradi II. regnantis VIII. Imperii vero V. Actum Hiltivvardeshuſen feliciter, Amen.

XLI.

Ejusdem Diploma, **Krafft deſſen er dem Hoch-Stifft Paderborn das Gut Marsfeld mit ſeinen** Pertinentien **geſchencket**, de Anno 1033.

IN nomine Sanctæ & Individuæ Trinitatis. Conradus, divina favente clementia Romanorum Imperator Auguſtus. Omnibus Chriſti noſtrique fidelibus notum eſſe volumus, qualiter nos ob interventum ac petitionem Caræ Conjugis Giſele videlicet Imperatricis Auguſtæ, nec non & dilecti filii noſtri, Heinrici Regis, & Meinvverci Paderbrunnenſis Eccleſiæ Epiſcopi fidele ſervitium, nobis ſecundum noſtrum votum frequentiſſime impenſum, quoddam noſtri juris prædium in Marsvvelde, in pago Rietega, & in Comitatu Udonis Comitis ſitum, cum mancipiis utriusque ſexus, quorum hæc ſunt nomina, Wiga, & uxor ejus, Olika & filius ejus, Albern & ſoror ejus Athelhilt, Volclach & filius ejus Buna, & ſoror ejus Gele, & cum omni lege ad idem prædium jure pertinente, areis, ædificiis, agris, pratis, terris, cultis & incultis, paſcuis, ſilvis, venationibus, exitibus & reditibus, viis & inviis, aquis, piſcationibus, aquarumque decurſibus, molendinis, quæſitis & inquirendis, omnique utilitate, quæ ſcribi, aut nominari poteſt, ad Monaſterium ſanctæ Mariæ & S. Kiliani, ſanctique Liborii tradidimus in proprium perpetualiterque ibi exiſtendum; eo videlicet tenore, ut ejusdem ſacræ ſedis Epiſcopus ſuique Succeſſores liberam inde habeant poteſtatem tenendi, tradendi, vendendi, commutandi, vel quidquid ſibi placuerit, faciendi, ad uſum tamen ejusdem eccleſiæ. Ad hæc ſub eadem præcepti auctoritate tria mancipia, quorum hæc ſunt nomina, Emma, Sicca, Werthubrecht ad prædictum monaſterium in proprium tradidimus. Et ut hæc noſtræ traditionis auctoritas ſtabilis & inconvulſa per omnium curricula annorum permaneat, hoc præceptum inde conſcriptum, ſubtusque propria manu noſtra confirmatum Sigilli noſtri impreſſione juſſimus inſigniri.

Signum Domini Conradi, Romanorum Imperat. Auguſti. (L.S.)

Burchardus Cancellarius, vice Bardonis recognovit.

Data III. Idus Maji, anno Dominicæ Incarn. M. XXXIII. Ind. I. anno autem Domini Chounradi II. regnantis IX. Imperii VI. actum Noviomago feliciter, Amen.

XLII.

Ejusdem Diploma, **worinn er dem Hoch-Stifft Paderborn die Güter des Grafen** Dodiconis **von Wartburg** reſtituiret, de Anno 1033. **ſiehe in des Teutſchen Reichs-Archivs** Part. Special. Continuat. I. **unterm Hoch-Stifft Paderborn**, pag. 370.

XLIII.

Biſchoffs Brunonis **zu Würtzburg** Diploma, **worinn er** diſponiret, **wie es mit Anwendung derer Einkünffte aus dem von ihm an das Hoch-Stifft Paderborn geſchenckten Hofe Sunricke gehalten werden ſolle**, de Anno 1036.

BRuno, annuente divina gratia Wirzeburgenſis Epiſcopus. Notum eſſe volumus, nunc & ſemper poteſtati regiæ, omnique Pontificiali dignitati, pariterque illuſtribus viris, Ducibus, Marchionibus, Comitibus, omnibusque Chriſti fidelibus, maxime autem Succeſſoribus noſtris, quod curiam quandam in Paderbornenſi Epiſcopatu ſitam ex re nomen habentem, Sunrike, id eſt regnum ſingulare, quam ex paterna poſſedimus hæreditate, ob æternæ remunerationis ſpem obtulimus Deo, ſanctoque martyri ejus Kyliano cum omnibus appendiciis ſuis, videlicet miniſterialibus, litonibus, mancipiis, agris cultis & incultis, pratis, paſcuis, aquis, aquarumque decurſibus, piſcationibus, molendinis, ſilvis, viis & inviis, exitibus & reditibus, quæſitis & inquirendis uſque in ſecula ſeculorum. Hæc vero ex ſincera devotione oblatio & juſta traditio noſtra, quo ordine & tempore facta ſit, quia non minus patere volumus, ſcriptis approbamus, quod in die nativitatis ſancti Johannis Baptiſtæ, in eccleſia completo ſermone ad populum, audiente clero & populo, a prædicta curia propoſitum deteximus, ſed effectui mancipare uſque in diem aſſumptionis ſanctæ Mariæ Virginis induciavimus, ut ſi forte quis per compoſitas rationes voluntati & deliberationi noſtræ contradicere vellet, ſe tum præſentiæ noſtræ exhiberet: ſuper qua re accepto conſilio ex prudentia fidelium noſtrorum decrevimus annuatim, dum viveremus, confratribus noſtris in feſto beati Patroni noſtri martyris Kyliani, ſex Salmones, & infeſto S. Andreæ Apoſtoli ad veſtituram eorum quinquaginta marcas argenti procurare & ſupradictis prædictæ curiæ utilitatibus, & de cæteris nondum expoſitis, nec in hac pagina exponendis, quia in duabus tabulis æreis concatenatis in Capella Sunrike, locatis literis legibilibus inſculptis ſemper quantitas reperitur. De exitibus & reditibus, de cultis & incultis, & de ſingulis ſupra nominatis, quæ Sacerdoti, qui eidem præſit capello, Deo ſuisque ſerviendo, quæve nobis

nobis juſtitia, ſeu ſummo villico noſtro debeatur, reperiuntur. Et attinentes proprietati noſtræ miniſterialium jure in iisdem tabulis ſuis nominibus, ne illorum poſteritas a ſuo jure poſſit alienari. Illi quoque ſuis nominibus de utroque ſexu, qui duos fundos ceræ quolibet anno perſolvant, & de cætero ab omni exactione tam privata, quam communi liberi quamdiu vivant, exiſtant. Item litonum juſtitia, prout exigit utilitas & neceſſitas de ſingulis ſingula, ut ſint in memoria a generatione in generationem. Præterea talem obtinere juſtitiam Litones non uxoratos ſtatuimus, & uno anno duobus ſolidis levis monetæ ſervitium ſuum redimant vel ſerviant, & altero anno non ſerviant nec ſervitium redimant, ſed indigentiæ & utilitati ſuæ conſulant; fœmineo autem ſexu redemptionem XII. levium nummorum ſtatuimus. Miniſterialibus vero noſtris hoc officium injungimus, ut ſingulis annis tantum IV. ex eis in tempore meſſis ad prædictam curiam veniant, & villico conſulant, ut una cum illo de reditibus univerſis debitum exequirant & ſuſcipiant. Quorum unum nomine Richboldum præ cæteris nobis familiarem transtulimus in conſortium & jus miniſterialium eccleſiæ noſtræ. Cui cum fœmina quædam libera & liberis orta parentibus, nomine Richere legitime nupſiſſet, manſos duos in Natefingam cum omnibus attinentibus utriusque in beneficium conceſſimus. Inſuper quod & illa arbitrata fuit, ut libertate ſua & eodem beneficio cum poſteritate ſua potiretur. His itaque præordinatis circa quæ plurimum regni cœleſtis deſiderium ſtudioſos nos reddidit & ſollicitos, ſtatuimus, ut poſt exitum vitæ noſtræ fidelis in Domino frater Epiſcopalis dignitatis in Eccleſia Wirzeburgenſi Succeſſor quolibet anno in Feſto S. Michaelis cum duobus canonicis ſuis & X. militibus Sunrich veniat ibique tribus ſeptimanis & ultra ad placitum quæque pertractando permaneat, & villicus ei cum ſubditis villicis de onibus Vorcvverken cum multa copia ſerviat, convocatisque miniſterialibus, & tota familia in die S. Michaelis eos convivio participare faciat, & adductis ſecum canonicis II. Poledros dari jubeat, ſicque quolibet anno incipiens a ſummis & prioribus eccleſiæ ſuæ uſque ad infimos eandem gratiam impendat. Miniſterialibus autem, qui tempore meſſis cum villico exploratores totius reditus & debiti extiterint, ſimiliter II. paledros dari jubeat; In præmemoratis quoque tabulis æreis legendo jura & inſtituta noſtra prævideat, & de CCCVIII. manſis, & de quam plurimis rebus eidem curiæ attinentibus univerſum debitum eodem tempore perſolvendum exquirat, cujus ſumma CCIII. marcæ ſunt. Inde VI. Salmones magnos ſatis, & quinquaginta marcas prænotato tempore domibus & fratribus perſolvat. Inde quoque XII. pauperibus gratia & miſericordia indigentibus quoque anno in XLa & qualibet die cuique illorum, pro remedio animæ noſtræ panem unum ſimilaceum ſufficientem magnitudine, tres batarios valentis cereviſia, tria allecia & in paraſceve V. ulnas linei panni, cingulum ex coreo cervino, cultellum & vaginam, calceos II. ex coreo hircino procurabit, amplius duas marcas argenti, quas venerabili fratri noſtro Rodhardo, Epiſcopo, & omnibus ex divina gratia præfuturis Paderburn. Eccleſiæ Epiſcopis dandas, aut Eqvum tantum valentem diſpoſuimus, eo videlicet tenore, ut omnia bona eccleſiæ noſtræ, quæ longe nimis a tuitione noſtra remota, eis vero commode ſita ſunt, tueantur. Poſtquam autem hæc omnia ex attentiſſimi cordis noſtri præmeditatione fuerant contexta, communicato Canonicorum eccleſiæ noſtræ tam juniorum, quam Seniorum conſilio, quia indictus a nobis terminus, die videlicet aſſumptionis ſanctæ Mariæ Virginis jam inſtabat, Dominum noſtrum ſereniſſimum Imperatorem Conradum, Archiepiſcopum Bardonem, Confratrem noſtrum Rodhardum, Paderburn. in Moguntia Eccleſia convenimus, & eos multa ſupplicatione adhoc induximus, quod ad celebranda prædictæ diei ſolempnia venturos ſe Wirceburg promiſerunt, quod & adimpletum eſt. Ipſa vero die aſſumptionis ſanctæ Mariæ nobis miſſam celebrantibus, finito ſermone ad populum, ſub teſtimonio & præſentia Chriſti & prædictorum Principum, ſcilicet Imperatoris Cunradi, Bardonis Archiepiſcopi & totius eccleſiæ vota noſtra Deo ſanctoque Kyliano in oblatione ſæpius denominata, nulla hominum contradictione, perſolvimus, & beatorum Petri & Pauli Apoſtolorum, & jam dictorum Epiſcoporum noſtroque banno & omnium animarum Deo conſecratarum confirmavimus, ita ut quicunque, cujuscunque conditionis & poteſtatis homo curiam Sunrike, quæ oblatio noſtra eſt, ab uſu eccleſiæ alienare vel præſumpſerit, vel jure & inſtituta noſtra, qualia continet præſens pagina, & tabulæ æreæ aliquo modo immutaverit, perpetui anathematis vinculo obligatus æternæ damnationi cum Juda traditore ſubjaceat. Quare fratribus noſtris tam præſentibus quam futuris, per virtutem obedientiæ injungimus, ut ſi quis tam temerarie, tam irrationabiliter agere præſumpſerit, ut oblationem noſtram a domo Dei alienet, in illum datam excommunicationem, auctoritati apoſtolicæ ſignifi-

ſignificent, & ut auctoritate Apoſtolica rurſum anathemate feriatur, elaborent. Volentes hujus itaque irreprehenſibilis ordinationis noſtræ firmitatem inconvulſam ſemper permanere, quid qualiter actum ſit tabulis æreis jam ſæpe dictis annotavimus, præſentis chirographi paginæ ſeriatim inſcripſimus, & ſigillo noſtro per præſenti atteſtationi plumbeam impreſſionem confirmavimus, ut ſit memoriale a generatione in generationem. Confratrem etiam noſtrum R. Paderbrunnenſem Epiſcopum, virum per omnia probabilem, huic actioni noſtræ in præſenti pagina, ſubſcriptionis ſuæ atteſtatione, & ſigilli ſui impreſſione teſtimonium perhibere rogavimus, ut ejus quoque ſanctitatis confirmet auctoritas, quod ſuæ & noſtræ eccleſiæ contulimus. Ego Rodhardus, Dei gratia Paderb. Epſcopus, præſentis paginæ actioni per omnia rationabiliter ſtabilitæ, tam ſubſcriptionis atteſtatione, quam ſigilli noſtri impreſſione teſtimonium fidele perhibeo, anno Epiſcopalis auctoritatis, qua fungor, confirmo, ne hæc firmitas ab aliquo temere violetur, niſi ejus transgreſſio anathemate puniatur. Acta ſunt autem hæc Anno Dominicæ Incarnationis MXXXVI. Indictione IV. die vero ſanctæ aſſumptionis virginis Mariæ.

XLIV.

Biſchoffs Imadi zu Paderborn Confirmation über das von der Abtey auſſerhalb der Stadt Paderborn, erkaufte Gut Halle, de Anno 1046.

IN nomine Sanctæ & Individuæ Trinitatis, Imadus, Dei gratia Paderbornenſis Eccleſiæ Epiſcopus. Quotienscunque religioſorum virorum in ſuis opportunitatibus preces exaudientes quieti & utilitati eorum paterno affectu providemus, ab omnipotente Deo, quem in ſuis membris honoramus, præmium laboris nos recepturos, fideliter & veraciter ſperamus. Unde omnium Chriſti fidelium præſentium & futurorum noverit devotio, qualiter Dominus Eilbertus, venerabilis Abbas eccleſiæ beatorum Apoſtolorum Petri & Pauli, quam in occidentali parte ſuburbii civitatis noſtræ Dominus Meinvvercus, digne & laudabiliter memorandus Epiſcopus, avunculus noſter devotiſſime conſtruxit, nos ſuppliciter adiit, ut prædium quoddam in Comitatu Bernhardi ducis, in villa, quæ Hallo dicitur, quod a quodam viro, Thancmaro nomine, ſuisque hæredibus viginti marcis compavit, Epiſcopalis auctoritatis confirmatione corroboraremus humiliter petiit. Cujus juſtis precibus gratuito annuentes, ipſum prædium cum univerſis adhæc legaliter pertinentibus, ſuis ſuorumque fratrum, præſentium atque futurorum uſibus banni noſtri munimine confirmavimus, & præſentis ſcripti paginam in monumentum & munimentum perpetuum ſigilli noſtri impreſſione inſigniri mandavimus. Hujus rei Teſtes ſunt Adelbertus Comes, Friberch, Oddo, Cono, Erp, Hoico, Azo, Leiko, Hoziko, Hejo, Tammo, Hamaca, Uneka, Reynmar. item Rejinmar, Meingrun, Thiethard, Adelbrand, Aſtolf, Alvold, Sihrach, Ricvvald, Ecbrach, Helmdag, Reynold, Ekkibrach, Brunhard, Becelin, Wediko, Liefdag, Vulfheri, Thantmar. Acta ſunt hæc Paderborn. Calend. Auguſti, Anno ab Incarn. Domini MLXVI. Indict. IIX. regnante Henrico Rege III.

XLV.

Käyſers Henrici III. Diploma, Vermöge deſſen er dem Hoch-Stifft Paderborn das Gut Evershut geſchencket, de Anno 1047.

IN nomine ſanctæ & individuæ Trinitatis. Henricus, divina favente clementia Romanorum Imperator Auguſtus. Noverint omnes fideles noſtri, tam futuri, quam præſentes, qualiter nos, ob divinum amorem & ob remedium animæ noſtræ, ac fidelis noſtri Adalhardi, ad Eccleſiam ſanctæ Dei genitricis Mariæ, ſemperque Virginis, & ſancti Kiliani martyris, ſanctique Liborii Confeſſoris, & ſanctæ Brigidæ virginis, in eleemoſina fratrum inibi Deo ſub canonica regula ſervientium tale prædium, quale nos habuimus in Everschutte dicto, ſitum in pago Heſſi, in Comitatu Bennonis Comitis, cum omnibus ad idem pertinentibus, ſcilicet areis, mancipiis utriusque ſexus, ædificiis, agris, terris cultis & incultis, paſcuis, campis, ſilvis, venationibus, aquis aquarumque decurſibus, piſcationibus, molis, molendinis, viis & inviis, exitibus & reditibus, quæſitis & inquirendis, ſeu cum omni utilitate, quæ ullo modo inde provenire poterit, per hoc noſtrum imperiale præceptum in proprium conceſſimus atque condonavimus, & illud perpetualiter exiſtendum tradidimus, eo quoque tenore, ut nullus Rex, Dux, Comes, vel ulla alia magna parvaque perſona idipſum alienare, aut aufferre præſumat. Si quis autem hujus noſtræ Kartæ temerarius violator extiterit, divinæ ſententiæ periculum incurrere, & in die judicii inde reddere rationem ſe ſciat. Et ut hæc noſtræ traditionis auctoritas ſtabilis & inconvulſa omni

omni tempore permaneat, hanc Kartam inde conſcriptam, ſubtusque manu propria corroboratam ſigilli noſtri impreſſione juſſimus inſigniri.

(L.S.) Signum Domini Heinrici, invictiſſimi Imperatoris Auguſti.

Data IV. Non. Sept. Anno Dom. Incarn. MXLVII. Ind. XV. Anno autem Domini Henrici tertii ordinationis ejus XVIII. Regnantis IX. Imperantis I. Actum in Soſaet feliciter Amen.

Hartvvicus Cancellarius vice Bardonis Archiepiſcopi & Archicancellarii recognovi.

XLVI.

Käyſers Henrici IV. Diploma, Vermöge deſſen er dem Hoch-Stifft Paderborn den Wald Reginhereshuſen reſtituiret, auch ſelbigem einige Güter geſchencket, de Anno 1059.

IN nomine ſanctæ & individuæ Trinitatis. Henricus, divina favente clementia Rex. Noverint omnes Chriſti noſtrique fideles, tam futuri quam præſentes, qualiter Anteceſſor noſter, & amabilis pater, digniſſimæ memoriæ Heinricus tertius, Rex, & ſecundus Imperator Auguſtus, prædium quoddam dedit in concambium ſanctæ Paderbrunnenſis Eccleſiæ venerabili Epiſcopo Rudolfo, pro uno foreſto Reginhereshuſon dicto eidem eccleſiæ pertinenti, & hoc concambium, quamdiu uterque vivit, tamdiu ratum permanſit; ſed poſt patris noſtri lamentandum obitum, nos pro animæ illius æternæ requie, & per interventum dilectiſſimæ matris noſtræ Agnetis, Imperatricis Auguſtæ, nec non ob devotum ac fidele ſervitium Immadi, præfatæ eccleſiæ poſt Rudolfum digni præſulis, foreſtum reddidimus, atque ad altare Mariæ matris Domini, & S. Kiliani martyris ſanctique Liborii Confeſſoris hoc ipſum prædium, ſcilicet curtim unam dominicalem, Puningun dictam, cum tribus minoribus, Sumerſedi, Bottesdorff, Calinbichi, quæ vulgo dicuntur Voravverch, cum viginti ſeptem manſis ad easdem curtes pertinentes in pagis Weſtfalum & Treine ſitum, & in Comitatibus Bernhardi Ducis, & Rotgeri atque Bernhardi Comitum, cum omnibus ſuis appendiciis, hoc eſt, utriusque ſexus mancipiis, areis, ædificiis, terris cultis & incultis, agris, pratis, paſcuis, campis, ſilvis, venationibus, aquis, aquarumque decurſibus, piſcationibus, molis, molendinis, exitibus & reditibus, viis & inviis, quæſitis & inquirendis, & cum omni jure & utilitate, quæ ullo modo inde poterit provenire, in proprium dedimus atque tradidimus, ea ſcilicet ratione, ut jam dictus Immadus, Paderbrunnenſis Sedis Antiſtes, ſuique ſucceſſores de prænominato prædio liberam deinceps poteſtatem habeant tenendi, commutandi, præcariandi vel quidquid ſibimet tantum in uſum eccleſiæ placuerit, inde faciendi. Et ut hæc noſtra regalis traditio ſtabilis & inconvulſa omni permaneat ævo, hanc chartam inde conſcriptam manu propria corroborantes ſigilli noſtri impreſſione ut ſubtus cernitur, juſſimus inſigniri.

Signum Domini Henrici quarti Regis. (L.S.)

Gedehardus Cancellarius, vice Luitpoldi Archicapellani recognovi.

Data eſt VII. Idus Aprilis, Anno Dom. Incarn. MLIX. Ind. XII. Anno autem ordinat. Domini Henrici IV. Regis V. Regni vero III. Actum apud Trajectum in Dei nomine feliciter, Amen.

XLVII.

Diploma, Vermöge deſſen Biſchoff Imadus zu Paderborn ſeinen Canonicis das Gut Moronga reſtituiret, de Anno 1075.

NOtum ſit omnibus, tam futuris, quam præſentibus, qualiter Imadus, Paderbrunnenſis Eccleſiæ Epiſcopus, memor humanæ fragilitatis, & æternæ in Chriſto retributionis pro animæ ſuæ ſuorumque prædeceſſorum, Meinvverchi ſcilicet & Ruodonis Epiſcoporum remedio, nec non & pro divæ memoriæ Heinrici Regis, & primi Imperatoris, piæ recordationis affectu curtem Moronga, in pago Moronga ſitam, & ab ipſo Heinrico Imperatore eidem Paderbrunnenſi Eccleſiæ ad veſtitum fratrum jam traditam, a Meinvverco Epiſcopo retentam, a Ruodone vero Epiſcopo ejusdem ſucceſſore poſtea fratribus redditam, ab ipſo autem hucusque injuſte poſſeſſam, Patris & Filii & Spiritus Sancti tactus miſeratione, & fraterna ammonitus caritate ſalubri pœnitentia ductus, fratribus ſuis ipſius Eccleſiæ Canonicis ad veſtitus ſui ſupplementum absque omni contradictione reddidit. Ea videlicet ratione, ut unus fratrum præter Epiſcopum & Præpoſitum eligatur, cui cum fraterna electione, & Epiſcopali conſenſu hujus obedientiæ cura ingeratur: qui fideli diſpen-

diſpenſatione fratrum commoditati provideat, & bene adminiſtrando æternæ retributionis præmia acquirat. Quod ut inconvulſum & ſtabile jugiter permaneat, bannis epiſcopalibus confirmavit, & manu propria ſubſcripſit, ut ſi quis unquam hanc ratam confirmationem voluerit infringere, perpetuo cum Juda proditore feriatur anathemate. Ego Imadus, divina favente clementia Epiſcopus manu propria ſubſcripſi. Actum Dominicæ Incarnationis Anno MLXXV. Indictione XIII. Regni autem Henrici IV. XIX. Epiſcopatus vero Immadi XXIV. XV. Calend. Septembr. in crypta Paderbrun. Eccleſiæ, juxta ſepulchrum Epiſcoporum, coram omni cleri & populi conventu & præſentia feliciter amen.

XLIIX.

Biſchoffs Henrici II. zu Paderborn Confirmation und Ratification eines gewiſſen Kauffs, ſo die Abtey zu Paderborn gethan, de Anno 1100.

IN nomine Domini. Notum ſit omnibus fidelibus, tam præſentibus, quam futuris, quod temporibus Regis Henrici quarti Dominus Gumpertus, Venerabilis Abbas Patherburnenſis Cœnobii, prædium quoddam cum univerſis, quæ in eo erant, mancipiis, jumentis & utenſilibus in pago Oſſentorp, in advocatia Henrici Comitis de Rietbeke a quodam Boddicone XX. marcis comparavit, expendens ad coëmptionem illius calicem argenteum de ſua eccleſia cum communi fratrum conſilio certe ſatis utili, & fructuoſa commutatione. Quæ coëmptio poſtea apud Thuneresberg in placito Erphonis præſidis regali banno confirmata eſt. Ego vero Heinricus, Dei gratia Patherburnenſis ſedis Epiſcopus, decimationem de eodem prædio illi Monaſterio perpetualiter delegavi, tam pro remedio animæ noſtræ, quam interventu præfati Boddiconis, qui eam in beneficium eatenus poſſederat, ſicque rogatu prædicti Abbatis & fratrum ejus jam dictam coëmptionem, & hujus decimationis traditionem noſtra pontificali auctoritate & banno ſtabilire, firmare & roborare curavi, & ipſam cartam hanc conſtitutionem ſcriptam continentem ſigilli noſtri impreſſione inſigniri feci, æterna feriens maledictione omnes, qui hanc conſtitutionem ullo modo infringere præſumpſerint. Hujus traditionis & confirmationis teſtes ſunt tam Canonici, quam monachi, hujus noſtræ principalis ſedis. Laici vero Elver, Gerhard, Egbrah, Hugo, Uſſo, Luidolff, Eizo, Eſſiko, Hereboldt & alii multi. Acta Patherburn. XI. Calend. Septembris anno ab Incarnatione Domini MC. Ind. VIII.

XLIX.

Ejusdem Diploma, vermöge deſſen er die Kirche zu Theßlen dem Hoch-Stifft Paderborn geſchencket, de Anno 1100.

IN nomine Sanctæ & individuæ Trinitatis. Heinricus, ipſa propitiante Sanctæ Paderburnenſis Eccleſiæ Epiſcopus. Notum eſſe volumus tam futuris, quam præſentibus cunctis Eccleſiæ Chriſtique fidelibus, nos pœnitentia peccatorum noſtrorum, & ſpe futuræ retributionis ductos eſſe, quæ in Helmvvardeshuſon eſt Eccleſiæ in honore Domini Salvatoris, nec non & beatiſſimi Apoſtolorum Principis Petri conſtructæ, eccleſiam, quæ eſt in villa, Theſle nuncupata, rogatu atque conſenſu Cleri Sanctæ Paderburnenſis Eccleſiæ contuliſſe, & jure perpetuo cum omnibus appendiciis, id eſt, decimis, agris cultis & incultis, pratis, paſcuis aquis, aquarumque decurſibus, piſcationibus, ſilvis, & cunctis reditibus in proprietatem, ad uſum Deo ſervientium tradidiſſe, legaſſe, conceſſiſſe decimationem quoque in villa, quæ Mulhen dicitur, eodem modo in poſſeſſionem perpetuam contuliſſe, pro ſalute corporis & animæ noſtræ, & ob memoriam Popponis Epiſcopi, anteceſſoris noſtri, qui eidem eccleſiæ bannum capellæ in villa ipſius monaſterii cum ſeptem adjacentibus eccleſiis contulit, ut tali donatione reſtaurum piſcationis faceret in Herſtelle, quam ab ipſo monaſterio petens acceperat, ſimulque ob recordationem felicis memoriæ Imadi Epiſcopi & omnium prædeceſſorum noſtrorum. Reſtituimus autem per hanc eandem traditionem eidem eccleſiæ crucem auream, quam inde cum conſenſu Thetmari Abbatis, aliorumque fratrum accepimus, atque ad ornatum & decorem noſtræ, quæ in Paderburne eſt, matri Eccleſiæ tranſtulimus, nec non & ſcrinium, quod noſtro ſumptu frater ejusdem eccleſiæ Rogkerus ſatis expolito opere in honorem Sancti Kiliani atque Liborii fabricaverat. Crucis vero atque Scrinii banni ac piſcationis ideo fecimus mentionem, ut moverint ſuccedentes nobis Deo traditum, quod accepimus, nec deſtruendum quod ſtatuimus. Ut igitur hæc ſtatuta perpetua firma nobis, noſtræ illique

illique eccleſiæ defunctis, & jam prænotatis permaneant, hæc deſcribi juſſimus, & ſigilli noſtri impreſſione ſignavimus. Banno quoque Domini noſtri Jeſu Chriſti, & beatiſſimi Apoſtolorum Principis, Petri, noſtraque quam accepimus, ligandi atque ſolvendi auctoritate firmavimus & firmamus. Si quis autem hæc infringere, vel deſtruere præſumpſerit, ſeſe cum omnibus ſibi cooperantibus anathemate perpetuo, ab eo quem offendit beato Petro dampnatum noverit. Data XVIII. Calend. Septembris, anno Dominicæ Incarnationis Milleſimo centeſimo, Indictione VIII. Ordinationis vero Epiſcopi anno XVI.

L.

Ejusdem Confirmation aller Güter des unter ſeinem Hoch-Stifft gelegenen Cloſters Abdinckhof, de Anno 1101.

IN nomine Sanctæ & individuæ Trinitatis. Heinricus, DEI gratia Patherburn. Eccleſiæ Epiſcopus. Quotiens a nobis ſubjecti ea poſtulant, quæ ſic eorum profectui conveniunt, ut rationi per omnia competant, non ſolum quæſita ultro offerre, ſed & quæ proficua ſunt eis paterna nos dilectione decet exhibere. Unde omnium fidelium Chriſti, tam præſentium quam futurorum cognoſcat induſtria, qualiter Dominus Gumpertus venerabilis Abbas hujus civitatis cum ſuis fratribus nos adiit, & eccleſiæ commiſſæ calamitates ſuper incenſis ejus ædificiis, diſtractis prædiis, advocatorum exactione, violentorum invaſione conquerens, quarundam rerum a nobis in præſentiarum canonicam correctionem & eccleſiaſticæ defenſionis in futurum tuitionem rationabiliter & ſuppliciter expetiit. Nos autem, ob honorem & amorem DEI, quo eccleſiam ejus tuendam gubernandamque ſuſcepimus, & licet multo labore optatæ pacis & quietis in litore collocavimus, rationabili petitioni benignum aſſenſum præbuimus, & primitus, quæ milites & homines noſtri jure ſuo & beneficio vendicaverant, plenarie reſtituentes hæc cum aliis omnibus, quæ eadem eccleſia eatenus poſſederat, vel deinceps poſſeſſura eſt, confirmantes, & corroborantes, præſentis ſcripti auctoritate & banno ſtabilivimus, & communivimus, ſub anathematis interminatione ſtatuentes, ut nulla perſona parva, vel magna, domeſtica vel externa, contra Dei Eccleſias ſæviens quemlibet Abbatem & fratres præfatæ eccleſiæ ſuper bonis conceſſis, vel concedendis, mobilibus & immobilibus inquietare, moleſtare, aut diveſtire præſumat. Quod ſi auſu temerario attemptaverit, & quicquam ipſius Eccleſiæ juris, aut honoris, ſive in Abbatis regulari electione, ſeu in quacunque eccleſiaſticæ dignitatis & utilitatis proviſione & diſpoſitione imminuere, vel infringere præſumpſerit, anathematis vinculo niſi velociter cum condigna ſatisfactione reſipuerit, innodetur, honorisque ac dignitatis ſuæ periculum patiatur. Obſervantes autem eidem, & in eodem loco, quæ ſua ſunt, miſericordia divina cuſtodiat & poſt hanc vitam ad æternam feliciter pervenire concedat. Teſtes hujus confirmationis ſunt Thietmarus Abbas de Helmvvardeshuſen, Rotgerus Præpoſitus, Reinboldus Decanus, Conradus Præpoſitus, Bernhardus Cellerarius, Heinric, Godeſcalcus, Hizel, Volbrach, & cæteri omnes Canonici. Laici vero Karolus, filius Regis Danorum, Erpho, Comes, Luippold, Comes, Conrad, Burghardus, Tiemmo, Gumprath, Wolo, Heinric, Bernhard, Thietmar, liberi homines. Miniſteriales autem Elver, Ecbertus, Athelvvord, Eizo, item Eizo Manegold, Hildebold, Herebold, Coffo, Hugo, Adelbraht, Godika, Sibrech, Godeſcalo, Rudolff, Brun, Herimar, & alii multi. Data Patherbrunneri. Calend. Novembris, Anno Dominicæ Incarnationis MCI. Indictione IX. regnante Heinrico Rege IV.

LI.

Ejusdem Confirmation einer Schenckung an das Cloſter zu S. Petri und Pauli zu Paderborn, de Anno 1102.

IN nomine Sanctæ & individuæ Trinitatis. Heinricus, Dei gratia Paderbornenſis Eccleſiæ Epiſcopus. Quod ad multorum notitiam pervenire congruum duximus, literarum monumentis mandare provida deliberatione curavimus. Præſens ergo ætas omnisque ſecutura noverit poſteritas, qualiter duæ ſorores, ſecundum carnem libere, Bertha & Walburch, nomine, cum conſenſu tutoris ſui Friteboldi, ſuorumque hæredum Bernhardi & Frederici, duos manſos in villa Svinvelde, quos hæreditario jure poſſederant, ad Paderbornenſe Cœnobium in honore SS. Apoſtolorum Petri & Pauli conſtructum tradiderunt, ut non ſolum beneficium neceſſariæ conſolationis, ſed etiam auxilium oportunæ experirentur defenſionis. Hæc traditio prima facta eſt in placito Walonis præſidis in loco

qui dicitur Burc, coram multitudine, quæ ad tribunal ejus convenerat, quam ipse regali banno confirmavit & roboravit. Secundo coram principali altari SS. Apostolorum Petri & Pauli, præsente Domino Gumberto Abbate, cum omni congregatione Laicorumque multitudine, ubi & Henricus nostræ Ecclesiæ advocatus prædictam traditionem de altari susscepit, regiæque potestatis banno postmodum in placito advocatiæ suæ stabilivit. Postea prænominatæ Sorores ab amicis suis ammonitæ se ipsas in proprietatem prædictæ ecclesiæ dederunt, & præfatos mansos cum uno, qui erat ecclesiæ in eadem villa, usibus suis quamdiu viverent profuturos in beneficium acceperunt. Hanc ttraditionem tam legitime factam bannique nostri auctoritate firmatam, si quis, quod absit, infringere temptaverit, vel aliquam læsionem seu injuriam præfati Cœnobii fratribus inferre præsumpserit, iram & offensam Dei Sanctorumque ejus incurrat, de libro viventium memoria ejus pereat, æternæ maledictioni cum diabolo & angelis ejus subjaceat; quæ ne forte attemptare quis audeat, & ut memoriale in generationem generationum permaneat, paginam hanc inde scribi jussimus, & eam impressione Sigilli nostri subter signatis idoneis testibus signavimus. Quorum nomina hæc sunt: Robertus Præpositus, Reynboldus Decanus, Conradus Præpositus, Godescalcus, Reynbertus, Foltbertus Canonici. Luippoldus Comes, qui ad placitum Walonis Præsidis præsens erat, Worad Vicedominus, Cizo, Ecbrath, Monegold, item Zizo, Rado de Brencken, Bernhardus Causidicus, Frittebold, Menigoz, Siffridus, Adalbero ac plures alii studio brevitatis omissi. Hæc traditio & confirmatio facta est anno Incarnationis Dominicæ millesimo CII. Indictione X. regnante Rege Henrico quarto.

LII.

Ejusdem Confirmation **derer Schenckungen, so dem in seinem Hoch-Stifft gelegenen Closter Abdinckhofen gethan worden,** de Anno 1103.

IN nomine sanctæ & individuæ Trinitatis. Henricus, Dei gratia Padeburnensis Ecclesiæ Episcopus. Quia juxta veridicam magistri gentium vocem unusquisque propriam mercedem accipiet, secundum suum laborem, cum solatium denarii diurni laboris lato caritatis mandato etiam extraneis & inimicis impendere debeamus, maxime domesticis fidei & sub umbra alarum nostrarum habitantibus id impertiri debemus. Unde universæ posterum nostrorum fidelitati notum esse volumus, qualiter nos pro divini servitii augmento nostro nostrorumque Successorum pie recordationis monimento fratribus Ecclesiæ beatorum Apostolorum Petri & Pauli in suburbio nostræ civitatis degentibus, quibus Dominus Gumbertus, venerabilis Abbas præest, ad Altare eorundem sanctorum Apostolorum diversis temporibus devota mente hæc contulimus, unum mansum in Curbike in consecratione principalis crucis in eorum ecclesia, quæ facta est V. Novembris Anno Dominicæ Incarnationis M. nonagesimo, Indictione XIII. præsentibus fere omnibus in hac civitate commorantibus, quandam decimam in Lismari, mancipium unum Meinhardum nomine, cujus uxor, nomine Gesike, filia Joannis Rother ad nos pertinentes postea commutati sunt ad eandem ecclesiam datis procis, muliere nomine Geseke & filio ejus Bernhardo, vivarium piscium juxta hanc civitatem in loco, qui dicitur Rimbike, mansum unum hic in civitate cum area, interventu cujusdem Cizonii, nostri ministerialis, ipsum mansum eatenus in beneficio possidentis, tum autem secularibus negotiis renunciantis, & emendationis vitæ gratia Monachorum in præfato monasterio cohabitationem expetentis, filiis ejus præsentibus, nostrisque ministerialibus pluribus in testimonium assistentibus. Item mansum unum in villa, quæ dicitur Balhornon, interventu Hugonis de Gladebach, ministerialis nostri, qui eum a nobis eatenus in beneficio habuerat. Itidem mansum unum in Hatheberninchusen, tali tenore, ut quamdiu in hac vita, Deo disponente subsistimus, in die ordinationis nostræ, post mortem vero nostram in die anniversarii nostri fratribus in refectorio in memoriam nostri caritas prompta exhibitione amministretur; Duo quoque prædia, quæ sunt in Bedinthorp & in Erpinthorp eidem monasterio tradidimus pro calice argenteo triginta marcarum, quem annuentibus fratribus in usus nostros sumpsimus & expendimus. Hæc omnia ob animarum remedium collocata usibus Deo servientium banni nostri auctoritate firmavimus, & omnes, qui prædictæ ecclesiæ fratres super eisdem bonis inquietare, molestare, aut divestire præsumpserint, æternæ damnationis & maledictionis cum diabolo & angelis ejus perpetuis gehennæ ignibus cruciandos, nisi velociter resipuerint, tradentes, paginam hanc in testimonium horum conscriptam Sigilli nostri impressione insigniri jussimus. Testes confirmationis traditionum istarum sunt Rotherus, Præpositus, Reinboldus, Decanus, Conradus, Præpositus, Bernhardus, Folcbertus, Reinbertus, Godescalo, Hezelinus Canonici; Liberi homines Conrad de Wartheberghe, Tiemmo, Burghard, Gumbracht, Conrad de Everschutte. Ministeriales Ecclesiæ Elver Comes, Uffo, Hugo, Egbrech, Hildebold, Luidolt, Henric, Manegold. Ministeriales Ecclesiæ beatorum Petri & Pauli Sibrech, Triethemar, Brun, Godescald, Rotholf, Heriman, Liefdag. Ministeriales, Præpositi, Rother, Folcbrach, Altman, Adalbrach, Albern, Everhard, Friddo. Ministeriales de Budecon, Altmar, Anshelm, Meinger, Heribold, Becelin. Ministeriales in Herese, Witman, Conrad, Udo, Cono, Witherold, Bernhard. Cives Brun, Rother, Thancmar, Heribold, Thiederic, Welrico & alii quam plures, qui ad Synodum convenerant. Anno Dominicæ Incarn. M. CIII. Indict. XI. regnante Heinrico Rege IV. Actum Paderb. in cœna Domini VII. Calend. April.

LIII.

Ejusdem Diploma Donationis **eines Guts zu Wilmeressen an das Closter Helmwardshausen,** de Anno 1108.

IN nomine Sanctæ & Individuæ Trinitatis. Heinricus ipsa propitiante sanctæ Patherbrunnensis Ecclesiæ Episcopus. Notum esse volumus tam futuris quam præsentibus cunctis Ecclesiæ Christique fidelibus nos pœnitentia peccatorum nostrorum, nec non & spe futuræ retributionis ductos, sanctæ, quæ in Helmvvardeshusen est, ecclesiæ, in honore Domini Salvatoris, nec non & beatissimi Apostolorum Principis Petri constructæ nobis commissæ, quicquid proprietatis ecclesia nostra possederat in villa, Wilmeressen nuncupata, rogatu præcipue Ottonis Comitis, qui dicebatur debilis, atque consensu Cleri sanctæ Patherbrunnensis Ecclesiæ contulisse, & jure perpetuo cum omnibus appendiciis, id est, agris, cultis & incultis, pratis, pascuis, aquis, aquarumque decursibus, piscationibus, silvis, & cunctis reditibus in proprietate ad usum Deo illic servientium tradidisse, legasse, concessisse, pro salute corporis & animæ nostræ, & memoria antecessoris nostri Popponis Episcopi atque felicis memoriæ Immadi Episcopi, & omnium prædecessorum nostrorum. Hujus rei testes Erpo Comes, Alverus, Manegoldus, Hildibold, Rebbertus, Hugo, Luipold, Waltberg, & alii quam plures. Ut igitur hæc firma illi ecclesiæ, defunctisque prænotatis permaneant, hæc describi jussimus, & Sigilli nostri impressione signavimus. Banno quoque Domini nostri JEsu Christi, & beatissimi Apostolorum Principis Petri, nostraque quam a Deo accepimus ligándi atque solvendi auctoritate firmavimus & firmamus. Si quis autem hæc infringere vel destruere præsumpserit, sese cum omnibus sibi cooperantibus anathemate perpetuo ab eo, quem offendit, beato Petro damnatum noverit. Data XV. Calend. Octobris, Anno Dominicæ Incarnationis millesimo centesimo VIII. Indict. I. ordinatione vero Henrici Episcopi Anno XXIII.

LIV.

Ejusdem Confirmation **über die von dem Abt des Closters zu S. Petri und Pauli in Paderborn erkauffte Kirche zu Atlon,** de Anno 1120.

IN nomine Sanctæ & Individuæ Trinitatis. Henricus, Dei gratia Patherbrunnensis Ecclesiæ Episcopus. Noverit omnium fidelium Christi, tam præsentium, quam futurorum universitas, qualiter ecclesii, quæ est in Alton, venerit in proprietatem Patherbrunnensis Cœnobii. Antiquiores nostri dixerunt ibidem quondam fuisse congregationem in honorem sanctæ Dei genitricis Mariæ coadunatam, in cujus honore eadem basilica est dedicata; nunc vero peccatis hominum, ut putatur, exigentibus, vix parva quædam vestigia dinosci possunt. Unde Dominus Hamako, venerabilis Patherbrunnensis Cœnobii Abbas temporalibus rebus pro subditorum necessitatibus explendis sedulo deditus beatæ Dei genitricis & Virginis Mariæ amore provocatus, & fratrum & fidelium suorum consilio & auxilio animatus, Bernhardum Comitem, fratrem Valcoldi de Malesburg, cui propria fuit ecclesia, cum amicis suis adiit, & conventionem cum eo faciens sedecim ei marcas spopondit, qui veniens cum hærede suo, unico scilicet filio, nomine Amulungo, tradidit Ecclesiæ beatorum Petri & Pauli in Patherbrunnon ipsam ecclesiam cum agris & mancipiis, pascuis & pratis, & cum omnibus attinentiis, Widikindo Advocato ecclesiæ astante, & cum Abbate & fratribus suscipiente, Abbate autem memoratum argentum persolvente rursum venit prædictus Comes Bernhardus in placitum memorati Widikindi Advocati, & hanc traditionem laudavit, stabilivit & firmavit legitimo hærede suo unico filio astante, laudante, atque una tradente. Unde nos supernæ remunerationis intuitu, ac præfati Abbatis & fratrum suorum rogatu ipsam ecclesiam cum omnibus suis appendiciis, acquisitis, seu ac-

quirendis noſtra Pontificali auctoritate eccleſiæ beatorum Apoſtolorum Petri & Pauli in Patherbrunnon confirmamus & corroboramus æterna ferientes maledictione omnem hominem, qui quemlibet Abbatem & fratres ipſius Monaſterii ſuper hac inquietare, moleſtare aut diveſtire præſumpſerit. Ut autem hæc confirmationis noſtræ auctoritas ſtabilis & inconvulſa permaneat, paginam hanc inde conſcriptam ſigillo noſtro inſigniri fecimus. Hujus traditionis & confirmationis Teſtes ſunt tam Canonici, quam Monachi, Laici vero Thiederic de Vorde, Erpo, Wezelus, Uffo, Hugo, Heinric, Liudold, Athelbero, Altman, Folbrath, Altmar, Trithemar, Welciko, Sigebotho, Sibrath, Warmund, Sibrath, Reinzo, Filbrath, Gerlac, Godeſcalc, Conrad. L. S. Acta ſunt hæc in Balhornon XIV. Kal. Decemb. Anno ab Incarnat. Dom. M. C. XX. Ind. II. regnante vero Henrico Imperatore.

LV.

Biſchoffs Bernhardi zu Paderborn, und Graf Wittekindi zu Schwalenberg, Fundations-Brieff des Cloſters Marienmünſter, de Anno 1128.

IN nomine Sanctæ & Individuæ Trinitatis, Bernardus, divina favente clementia Paderbornenſis Epiſcopus. Quoniam ex divina miſericordia temporalibus bonis fide recta, & pia ſpe, & ſancta charitate Deo oblata æterna bona comparantur; noverit tam futurorum quam præſentium fidelium Chriſti univerſitas, qualiter Comes Widekindus, vir nobilis & catholicus, nobis propinqua conſanguinitate conjunctus, & uxor ejus Luthrudis nobilis fœmina, Deo devota, tam neceſſaria exhortatione ipſorum ſalutem deſiderante, quam ſpontanea ipſorum voluntate ad cœleſtem patriam ſuſpirantes, cum conſenſu hæredum ſuorum cœperunt in propria ſua hæreditate fundare eccleſiam in honorem Dei ac ſanctæ genitricis ipſius Mariæ Virginis, inſuper & clauſtrum, officinas quoque, & omnia clauſtralia ſpiritualibus viris, & monaſticæ vitæ ac converſationis aptiſſima: Et quia piis ſemper adjutor eſt Deus, honeſte incepta perfecta conſtructione conſumarunt, collectisque in ea conſilio eccleſiæ noſtræ Chriſti pauperibus monaſticæ vitæ perſonis, quos non ſolum ſummæ perfectionis fama Deo & hominibus, ſed & ipſa Religionis res & opera commendant: Abbatiam in eodem Cœnobio liberam, & ab omni ſecularis obſequii jure abſolutam, auxiliante Deo, inſtituerunt, imponentes ei vocabulum ſanctæ Mariæ Monaſterium. Igitur præbendam fratrum & propria hæreditate diſponentes de libera & Deo digna Abbatis electione hoc decretum auctoritate eccleſiaſtica firmaverunt: ut ſi inter roſas hujus novellæ plantationis oliva fructifera excreverit, inter humiles paupertatis martyrio florentes perſona idonea reperta fuerit, ſumma cum libertate aſſumatur ſua obedientia cæteris pater præficiendus, & omnino careat miniſterialibus, careat beneficiatis hominibus, nulla propinquorum dilectione ductus, res eccleſiæ dilapidet, nihil niſi hoſpitalitatis & charitatis cauſa diſpertiat; quod ſi inutiliter res diſſipaverit, anathema ſit. Si autem Abbas alius quæri convenerit, ejusdem ordinis pater eligatur: qui ſi venire contradixerit, conſiliis & auxiliis noſtræ obtineatur eccleſiæ. Secundum quem religionis tenorem Dominus Gerardus, primus hujus eccleſiæ Abbas electus & conſecratus eſt. Nos igitur circa Dei cultum ſtudium noſtris quoque conſiliis & auxiliis promovere cupientes, partemque aliquam in æterna remuneratione habere deſiderantes, quia exhortatio noſtra usque adeo proceſſerat, hanc eandem pauperum Chriſti congregationem decrevimus hoc ordine adjuvari, ut ſi quis fidelium noſtrorum, ſive liberorum hominum, ſive miniſterialium eccleſiæ noſtræ, tactus Spiritus Sancti inſpiratione & viſitatione intrinſecus, ſive beneficia, ſive hæreditatem pro æterna remuneratione minuere, ſibi & ſanctæ Mariæ in prædicta eccleſia conferre voluerit, liberam ex noſtra conceſſione & auctoritate hoc perficiendi habeat poteſtatem. Quod ut nullus æmuli molimine retractetur, quin omnibus diligentibus Deum omnia cooperantur in bonum, magis gratum efficiatur, exemploque noſtri emolumenti ſucceſſores noſtri ad ſimilia provocentur, præſertim, quia plurimum decoris eccleſiæ noſtræ inde provenire prævidemus, quædam beneficia nobis libera facta in pago Bredenborne ſita, cum decima ei adhærente prædictæ eccleſiæ contulimus cum omnibus pertinentiis ſive adhærentiis, videlicet ſervis & ancillis, areis, ædificiis, terris, cultis & incultis, viis & inviis, exitibus & reditibus, quæſitis & inquirendis, ſilvis, pratis, paſcuis, aquis, piſcationibus, molendinis, & omnibus rebus mobilibus & immobilibus, ac cæteris, quæ & quoquo modo nominari poſſunt utilitatibus, & hac noſtræ auctoritatis Epiſcopalis pagina communi conſilio, & unanimi totius eccleſiæ noſtræ conſenſu, pro ſalute noſtra & omnium fratrum noſtrorum Canonicorum & Anteceſſorum, Succeſſorumque noſtrorum æterna beatitudine proprietavimus. Inſuper carratam vini ad ſacrificium Domini ſingulis annis

annis largiti ſumus, ita ut quicunque in eadem eccleſia fuerit Abbas canonice electus liberam habeat poteſtatem tenendi, poſſidendi, & ad honorem Dei & ſanctæ eccleſiæ, ſicut placuerit diſponendi. Pro hujus benevolentiæ gratia & ſimili per ſucceſſores noſtros Epiſcopos, adjuvante Deo, eidem eccleſiæ impoſterum exhibenda noſtræ petitionis interventu a prædicto Comite Widekindo, quod multi etiam Epiſcopi & Abbates petebant, obtinuimus, ut videlicet eadem Abbatia, ſicut dictum eſt, libera & ab omni ſecularis obſequii aliena, eccleſiæ noſtræ fraterna charitate devincta in ſpiritualibus negotiis ſit ſubjecta. Abbas obedientiam Paderbornenſi Epiſcopo faciat. Conſecrationem ſuam & Fratrum ſuorum ad ſacros ordines promovendorum ab eccleſia noſtra expectet: ad ſynodum & alios ſpirituales conventus, invitante Epiſcopo, familiariter veniat, & per impenſam Epiſcopi ei familiariter exhibitam cum decore procedens conventui deſerviat. Judicia approbanda una cum eccleſia noſtra admittat, reprobanda contemnat; denique conſolationes & conſilia in ſuis cauſis inveniat. Poſtremo omnia ſpiritualia, tam ipſe, quam Fratres ipſius, tanquam filii piæ matris ubera ſugentes petant & accipiant; ut & nos orationum & eleemoſynarum ipſorum, & ipſi noſtrarum in Chriſto jugiter ſint participes. Ad hunc Fraternitatis in Chriſto amorem confirmandum ſtatuimus, ut ſi quando viſitationis ſeu exhortationis gratia ad locum advenerit Epiſcopus, portio præbendæ, quæ uni ex Fratribus provenire poterit, ei proponatur, ut ex hac devotione in Domino gaudens Epiſcopus de ſua abundantia inſpirante Deo Fratrum ſi quando poſſit, vel quomodo poſſit, ſupplere cogitet inopiam. De electione autem Advocati, qui in rebus eccleſiæ quæſitis & quærendis ſive defendendis ſeculari lege ſollicitus ſit, hoc ſtatuimus, ut ſi in cognatione Widekindi Comitis idoneam & ſibi placentem perſonam invenerint, ipſam eligant in Advocatum, donantes ei beneficium, honorem videlicet, quo major eſſe non poteſt, fraternitatem ſuam in Chriſto, & orationes, & ſi digne adminiſtraverit officium ſuum, æternam remunerationem. Si vero rapax & negligens exſtiterit, ſine dilectione amotus careat & officio & honore conceſſo, aliumque ſibi eccleſia ubi voluerit, & quem voluerit provideat, qui petitione & patrocinio Paderbornenſis Epiſcopi regali banno inveſtiatur, & ſecundum juſtitiæ tenorem utilitati fratrum defenſionis vires non ſubtrahat, & æternam remunerationem, qua nihil eſt felicius, accipiat. Et ut hæc traditio, & Widekindi Comitis, & hæredum ſuorum rata atque inconvulſa permaneat in perpetuum, hanc auctoritatis noſtræ paginam inde conſcribi, manuque noſtra propria confirmantes ſigilli noſtri impreſſione juſſimus inſigniri. Hujus autem rei facto interfuit Sivvardus, Mindenſis Epiſcopus, Sichardus, Oſſenburgenſis Epiſcopus, & Dominus Erckenbertus, Corbejenſis Abbas, Hammuco, Paderbornenſis Abbas, Gerardus, primus Abbas hujus loci, Wino, Præpoſitus, Eſic, Præpoſitus: Widekindus Comes, Bernardus, Hermannus & alii quam plures. Actum Anno Incarnationis Dominicæ MCXXVIII. XVIII. Calendas Septembris.

LVI.

Biſchoffs Bernhardi zu Paderborn Confirmation aller Privilegien und Freyheiten des Cloſters zu S. Petri und Pauli zu Paderborn, de Anno 1129.

IN nomine Sanctæ & Individuæ Trinitatis. Bernhardus, Dei gratia Patherbrunnenſis Eccleſiæ humilis Miniſter. Quia abundante iniquitate, multorum caritas refrigeſcit, & eccleſiarum jura diſturbantium & bona diripientium malitia & inſolentia ubique invaleſcit, Epiſcopalis auctoritatis & defenſionis ſubjectis conferre ſubſidium credite diſpenſationis nos ammonet officium. Unde omnium fidelium Chriſti, tam præſentium quam futurorum noverit univerſitas, qualiter nos, divini amoris inſtinctu, venerabilisque Abbatis, Hamukonis, eccleſiæ beatorum Apoſtolorum Petri & Pauli, quæ in prænominati civitate ſita eſt, & fratrum ſuorum aliorumque fidelium noſtrorum interventu talia bona, qualia eidem eccleſiæ liberalitate Regum, largitione Principum, conceſſione Pontificum, oblatione fidelium delegata ſunt in eccleſiis, bannis, decimis, curtis, manſis, areis, ædificiis, mancipiis, novalibus, aliisque rebus majoribus & minoribus, mobilibus & immobilibus, & quæ diverſi Abbates ipſius eccleſiæ diverſis temporibus ſua ſuorum fratrum inſtantia & induſtria, precariando, comparando, commutando legitime acquiſierunt, noſtra Pontificali auctoritate & banno ſtabilimus & confirmamus; ea videlicet ratione, ut prænominatus Abbas cum ſuis fratribus, eorumque ſucceſſores ea cum omnibus ſuis appendiciis, acquiſitis, ſeu acquirendis libere & quiete poſſideant, & quæ communi conſilio de eis rationabiliter diſpoſuerint, ad utilitatem & dignitatem eccleſiæ ſuæ cum conſilio & teſtimonio

monio Epiſcopi legaliter faciant, fratribus autem licentiam eligendi Abbatem vita & moribus idoneum conceſſam, animarumque curam & ſepulturam tam de eccleſiæ ipſius indigenis, quam cum eis habitantibus advenis, ſalva eccleſiæ noſtræ auctoritate, & parochiani presbiteri canonica juſtitia firmam & ratam nihilominus permanere decernimus, & ab omni hominum invaſione, direptione, exactione ipſis eorumque rebus poſſeſſis, ſeu poſſidendis, eccleſiaſticæ pacis tranquillitatem & noſtræ Pontificalis tuitionis ſecuritatem impendimus. Quicunque ergo hæc fraudulenter violare vel violenter annullare præſumpſerit, anathemate feriatur, & ſi non felociter reſipuerit cum diabolo & atrociſſimis pompis ejus gehennæ ignibus damnandus a ſanctæ eccleſiæ gremio omniumque fidelium conſortio expellatur. Cunctis autem in eodem Monaſterio per iter diſciplinæ regularis gradientibus gratia cœleſtis perſeverandi inſtantiam, & perfectionis usque ad finem victoriam conferat, quæ ipſorum interceſſionibus quietis & utilitatis, ſive auctores & proviſores fructu laborum ſuorum in æterna gloria participari concedat. Teſtes hujus rei ſunt Wino, Præpoſitus, Bernhardus, Decanus, Conradus, Præpoſitus, Reinbertus, Elicus, Gernand, & reliqui omnes Canonici: Laici vero liberi homines, Widekindus de Svalenberg, Bernhardus de Lippia & frater ejus Herimannus, Othelric, Thietmar, Volkmar, Bernhard, Heinric, Luidold, Manegold, Heinric, fratres, Ecbrath, Altman, Adelbrath, Anshalm, Bernhard, Sibrath, Winand, Godeſcalc, Sigebodo, Welzico, Wizo, Rother, Thancmar, Thiederic, & alii multi. Data Paderbrunnen. III. Idus Aprilis, in cœna Domini, Anno Incarnationis ejus MCXXIX. Indictione VII. regnante Lothario Rege, Regni ejus Anno V. Epiſcopatus noſtri ſecundo.

LVII.

Ertz-Biſchoffs Adelberti I. **zu Maintz** Confirmation **der Stifftung des im Hoch-Stifft Paderborn gelegenen und deſſelben Geiſtl.** Jurisdiction **unterworffenen Cloſters Marienmünſter**, de Anno 1130.

IN nomine Sanctæ & Individuæ Trinitatis. Ego Adelbertus, Dei gratia Moguntinus Archiepiſcopus, & Apoſtolicæ Sedis Legatus. Notum facio omnibus, tam futuri quam præſentis temporis Chriſti fidelibus, qualiter annuente & concedente venerabili fratre noſtro, Paderbornenſi Epiſcopo Bernhardo, Widekindus Comes fundavit eccleſiam in ſua propria hæreditate in honorem Dei & ſanctæ genitricis Mariæ. Itemque propria hæreditate dotavit eam collectis in ea fratribus monaſticæ profeſſionis ad ſerviendum Deo & ſanctæ Mariæ, pro ſalute animæ ſuæ & anteceſſorum ſuorum, & pro univerſa Eccleſia Catholica. Item liberam fecit eandem eccleſiam ſuam, ita ut ſit ab omni ſubjectione abſoluta, niſi quod in ſpiritualibus tantum quærendis, accipiendis & diſponendis Paderburnenſi Epiſcopo & Eccleſiæ ſuæ ſit ſubjecta. Item liberam habeat electionem in eligendo ſpirituali patre, in eligendo advocato, qui eis ſit neceſſarius, & non gravis. Hanc etiam conceſſionem habeat ab Epiſcopo Paderburnenſi, cum conſenſu totius eccleſiæ ſuæ, ut ſi quis vel liberorum hominum, vel Miniſterialium Paderburnenſis Eccleſiæ, de rebus ſuis, ſive de beneficio ſuo, æternæ retributionis amore, ſibi minuere, vel illi quippiam conferre voluerit ad ampliandam rem fratrum, hoc licitum ſit & ratum & perpetuo maneat inconvulſum. Et nos igitur præfati patris noſtri piam conceſſionem, teſtamenti auctoritate ab ipſo ſtabilitam, & ſigillo ejus communitam approbantes, bonæque voluntatis ac meriti ipſius participes fore deſiderantes, præſentis paginæ ſeriem conſcribi, & ſigilli noſtri impreſſione fecimus conſigniri, ſub perpetuo anathemate omnipotentis Dei Patris, & Filii, & Spiritus Sancti, & beatorum Apoſtolorum Petri & Pauli, & Domini Papæ Honorii & noſtro interdicentes, ne quis eam dolo, vel ullo ingenio impetere aut infringere audeat, ſed dum vitæ hujus tempus volvitur, rata & inconvulſa permaneat. Teſtes fuere Præpoſitus de Frideslaria, Godeboldus, Præpoſitus de Jecheburch, Heinricus, Præpoſitus de Heilegeſtat, Godeſcalcus Comes, Erneſtus, & frater ejus Lambertus, & alii quam plures, qui viderunt & audiverunt. Acta ſunt hæc Anno Dominicæ Incarnationis MCXXX. Indict. octava, regnante Lothario ſecundo, Anno regni ejus ſeptimo. Datum Frideslariæ, XII. Calendas Julii feliciter Amen.

LIIX.

Pabſts Innocentii II. Breve, **Vermöge deſſen er Biſchoff** Bernhardo **zu Paderborn und ſeinen** Succeſſoribus **den Gebrauch des** Rationalis **verſtattet**, de Anno 1133.

INnocentius Epiſcopus, Servus Servorum Dei venerabili fratri, Bernhardo, Paderburnenſi Epiſcopo, ejusque ſucceſſoribus canonice promovendis. Sicut omne datum optimum

mum & omne donum perfectum deſurſum eſt, & a patre luminum deſcendere ſcripturæ ſacræ authoritas proteſtatur. Ita procul dubio noſtram gloriam atque lætitiam fore credimus, ſi Fratres noſtri digni honore inveniuntur, & pro ſua probitate atque ſcientia de magnis honoribus eccleſiaſticis ac dignitatibus ad altiora provehi promerentur. Hoc profecto intuitu, quoniam multa de tuæ devotionis erga beatum Petrum ſtudio, venerabilis frater Bernarde Epiſcope, noſtris ſunt auribus nunciata, & hoc ipſum certis indiciis comprobavimus, æquum eſt, ut pro impenſo obſequio a ſede Apoſtolica amplius honoreris, & ut de cætero fraternitatem tuam nobis magis obnoxiam ſtatuimus, tam temporaliter quam ſpiritualiter gratum emolumentum Domino cooperante recipias. Et quoniam tanquam Aaron ad pontificalis dignitatis faſtigium divina providentia credimus evocatum, & loco Moyſi ad regimen es, & principatum Chriſtiani populi conſtitutus, eorumque quoque dignitatis te Principem conſtituimus & uſum rationalis tibi tuisque ſucceſſoribus ex Apoſtolicæ ſedis benignitate concedimus. Hoc videlicet ſancientes, ut eodem his diebus per parrochiam tuam infra eccleſiam duntaxat uramini, qui in præſentis ſcripti pagina perſcribuntur. Id eſt Cœna Domini, Paſcha, Aſcenſione, Pentecoſte, Natale beati Joannis Baptiſtæ, feſtivitatibus beatorum Apoſtolorum Petri & Pauli, ſolemnitatibus beatæ Mariæ, & omnium Sanctorum, natale Domini, & Epiphania. In conſecrationibus quoque eccleſiarum infra tuam parochiam, nec non etiam ordinationibus Clericorum, in anniverſario dedicationis Paderburgenſis Eccleſiæ etiam in ſanctivitate Sancti Liborii. Tua itaque, frater dilectiſſime, intereſt, ut quod in facie geris eccleſiæ operum tuorum commendet effectus, & tua dilectio hac ſemper gratia valeat dignior inveniri.

Ego Innocentius Catholicæ Eccleſiæ Epiſcopus. Signum manus meæ adjuva nos Deus Salutaris noſter.

Datum Laterani per manus Armerici Sanctæ Rom. Eccleſ. Diaconi Card. & Cancellarii Non. Junii, Indict. XI. Anno Domin. Incarn. MCXXXIII. Pontificatus vero Domini Innocentii II. anno IV.

LIX.

Biſchoffs Bernhardi **zu Paderborn** Diploma **die Clöſter zu Jburg und Gerden betreffend**, de Anno 1136.

IN nomine Sanctæ & individuæ Trinitatis. Bernardus, Dei gratia Patherbornenſis Epiſcopus. Quoniam tempora, quæ Sanctus Apoſtolus ventura prædixit, jam veniſſe timemus, cum dixit, erunt homines ſe ipſos amantes. Unde ſæpius accidit, quod hi, qui inquietæ mentis Deo ſerviunt, ab importunis hominibus injuſte turbantur, & officii noſtri cura, nos admonet, cunctis Deum diligentibus ſollicitudinem paſtoris impendere, his tamen præcipue, qui noſtro regimini ſpecialiter commiſſi ſunt, non ſolum de præſentibus, ſed & de futuris, quæ provenire poſſunt, incommoditatibus auctore Deo removendis diligentia circumſpectiori invigilare. Eapropter notum eſſe volumus tam præſentis, quam futuri temporis Chriſti fidelibus, qualiter puſillus adhuc ancillarum Dei grex, qui primitus in monte Iburg congregatus fuerat, & ab eccleſia in Herſſe locum & bona eccleſiæ in monte Chriſto ibi famulantibus profutura perceperat. Poſtea autem ſaniori Conſilio in locum, Gerdinenſem transmigravit, ac juſte privilegium poſſeſſionis loci prioris obtinuit, quamvis habitationem dictante neceſſitatis ratione mutaverit. Nos itaque ſecuritati jam dicti ancillarum Dei Collegii providentes pro remedio animæ noſtræ & parentum noſtrorum, & pro cavendo quod ſuccedere poſſet, injuſto gravamine, curam eccleſiæ in prædicto monte ab omni poteſtate cujuslibet Archidiaconi, conſilio & conniventia totius Eccleſiæ Patherbornenſis abſolvimus. Et ut Deo in Gerdinenſi Monaſterio ſervientibus moleſtiæ occaſio tolleretur, Prælato Cœnobii illius, excluſa Clericorum vel Laicorum poteſtate, eam aſſignavimus. Ut igitur hæc noſtra ordinatio in omnia poſt futura tempora rata & inconvulſa permaneat, auctoritate Patris, & Filii, & Spiritus Sancti, & Sanctorum Apoſtolorum Petri & Pauli eam confirmamus, & præſentem paginam banni noſtri, & ſigilli noſtri impreſſione munitam eorum etiam, qui infra nominati ſunt, teſtimonio conſcribi fecimus. Teſtes Weno, Præpoſitus majoris Eccleſiæ, Rembertus, Præpoſitus S. Andreæ, Almarus Decanus, Ekberdus, Lentfridus, Bernhardus, Evergiſus, Meinricus, Canonici majoris Eccleſiæ. Hameko Abbas S. Pauli, Lambertus Monachus. Laici, Widikindus de Svalenberg, Hermannus de Lippia, Thetmarus de Buren, Wernerus de Brack, Heinricus Comes, Adelbertus de Ri Kesvvigh, Luidoldus de Osdagesheim, Conradus Stapel, Uffo, Anshelmus, Eilbertus, Coto Burgenſes,

Cono dives. Acta ſunt hæc anno Domini Milleſimo, centeſimo, triceſimo ſexto, regnante Lothario, Romanorum Imperatore, anno Regni ipſius XII. Imperii autem IV. Datum Patherbornis, duodecimo Calend. Aprilis.

LX.

Käyſers Lotharii III. Confirmation des von Biſchoff Bernhardo zu Paderborn und Graff Wittekindo zu Schwalenberg fundirten Cloſters Marienmünſter, de Anno 1136.

IN nomine Sanctæ & individuæ Trinitatis. Lotharius, divina favente clementia tertius Romanorum Imperator Auguſtus. Cum omnium ſtudia pro inſtitutione religionis & ſervitii Dei inchoata amplecti & promovere debemus, & ipſorum devota ſtudia juvare & imperiali aſſenſu corroborare. Proinde tam futurorum quam præſentium noverit induſtria, qualiter fidelis noſter Widekindus, Abbatiam in loco, qui vocatur monaſterium Sanctæ Mariæ, in ſua fundavit proprietate, inſtituens ibi vitam Monachorum ſecundum regulam S. Benedicti, ipſam eccleſiam cum omnibus oblatis, ſeu adhuc offerendis Deo & Matri ipſius delegando. Cujus ſtudium Bernhardus, Paderbornenſis Epiſcopus venerabilis, pari amplectens affectu hujus inſtitutionis offerendo non minus ſua ſtudioſus cooperator extitit. Utriusque itaque devotionem imperiali auctoritate noſtra confirmando approbantes, præcipiendo jubemus, ut nullus Archiepiſcopus, Epiſcopus, Dux, Marchio, Comes, Vicecomes; nulla denique magna parvaque perſona in his conceſſis præfatam eccleſiam deveſtire, inquietare, aut moleſtare præſumat. Si quis vero contra hæc, quod non credimus, aliquid attentare præſumpſerit, centum libras auri, medietatem Cameræ noſtræ, & medietatem eidem componat, eccleſiæ. Quod ut verius credatur & ab omnibus diligentius cuſtodiatur, præſentis decreti paginam ſigilli noſtri impreſſione inſigniri juſſimus. Datum anno Incarnationis Dominicæ MCXXXVI. Indictione XIV. pridie Non. Auguſti Anno vero regni Regis Lotharii undecimo, Imperii quarto. Actum Corbee in Chriſti nomine feliciter, Amen.

LXI.

Pabſts Innocentii II. Confirmation des von Biſchoff Bernhardo zu Paderborn und Graff Wittekindo zu Schwalenburg fundirten Cloſters Marienmünſter, de Anno 1137.

INnocentius Epiſcopus, Servus Servorum Dei, dilectis filiis, Monachis Monaſterii Svalenbergenſis, tam præſentibus quam futuris in perpetuum. Sacroſancta Romana Eccleſia, quæ per beatum Petrum, Apoſtolorum Principem Eccleſiarum omnium primatum obtinuit, omnibus ejus ſuffragio indigentibus ſubvenire miſericorditer conſuevit. Dignum eſt enim, ut qui ad animarum regimen aſſumpti ſumus, eas & a pravorum nequitia tueamur, & beati Petri patrocinio muniamus; Quocirca, dilecti in Domino filii, veſtris deſideriis impartimur aſſenſum, & Svalenbergenſe, monaſterium a nobili vero Widekindo in honore beatæ Dei genitricis fundatum, atque conſilio & aſſenſu glorioſi filii noſtri Lotharii Romanorum Imperatoris Auguſti, nec non bonæ memoriæ Fratris noſtri, Adelberti, Moguntini Archiepiſcopi, regimini Paderbornenſis Eccleſiæ ab eo pro ſua devotione oblatum, præſentis ſcripti pagina communimus. Statuentes, ut quascunque poſſeſſiones, quæcunque bona ex dono Fratris noſtri Bernardi Paderbornenſis Epiſcopi, vel ejusdem Widekindi, idem locus in præſentiarum canonice poſſidet, quæcunque etiam conceſſione pontificum largitione Imperatorum, vel Principum, ſeu quorumlibet oblatione fidelium eidem venerabili loco rationabiliter offerri contigerit, firma vobis in perpetuum & illibata permaneant. Obeunte vero ejusdem loci Abbate nullus ibi qualibet ſuſceptionis aſtutia, vel violentia præponatur, niſi quem Fratres ipſius monaſterii communi aſſenſu, ſeu Fratrum pars conſilii ſanioris, ſecundum Dei timorem, & beati Benedicti regulam providerint eligendum. Advocatumque niſi per electionem atque providentiam Abbatis & Fratrum ibidem conſtitui omnimodis prohibemus. Decernimus ergo, ut nulli omnino liceat veſtrum monaſterium temere perturbare, aut ejus poſſeſſiones auferre, vel ablatas retinere, minuere, ſeu quibuslibet moleſtiis fatigare, ſed omnia integra conſerventur veſtris uſibus profutura. Si vero, quod abſit, Advocatus, qui in veſtro monaſterio pro tempore fuerit, inutilis apparuerit, liceat vobis loco ejus alium idoneum ſubſtituere ad honorem & utilitatem loci veſtri. Quod ſi Epiſcopus in cujus diœceſi veſtrum monaſterium ſitum eſt, temere nos in aliquo gravare voluerit, facultatem liberam habeatis ad auxilium matris veſtræ Eccleſiæ Romanæ confugere, utpote, qui ſub

ſub ejus ſpeciali protectione conſiſtitis. Si quis igitur impoſterum hujus noſtræ conſtitutionis paginam ſciens contra eam temere venire tentaverit, ſecundo tertiove commonitus, ſi non præſumptionem ſuam congrua ſatisfactione correxerit, poteſtatis honorisque ſui periculum patiatur, & a ſacratiſſimo corpore & ſanguine Dei & Domini redemptoris noſtri Jeſu Chriſti alienus fiat, atque in extremo examine diſtrictæ ultioni ſubjaceat. Conſervantes autem eidem loco, quæ ſua ſunt omnipotentis Dei & beatorum Apoſtolorum Petri & Pauli gratiam conſequantur, Amen, Amen, Amen. Ego Innocentius, Catholicæ Eccleſiæ Epiſcopus. Ego Drogo, Oſtienus Epiſcopus. Ego Guido, Diaconus Cardinalis Sancti Adriani. Ego Anſelmus, presbyter Cardinalis. Ego Gerhardus, presbyter Cardinalis ſanctæ crucis in Jeruſalem. Ego Griſogonus, Diaconus Cardinalis Sanctæ Mariæ in porticu. Ego Lucas, Presbyter Cardinalis Sanctorum Joannis & Pauli. Ego Martinus, Presbyter Cardinalis Sancti Stephani. Datum in territorio Romano per manum Innocentii, Sanctæ Romanæ Eccleſiæ Diaconi, Cardinalis & Cancellarii, ſexto Nonas Octobris, Incarnationis Dominicæ Anno MCXXXVII. Indictione I. Pontificatus vero Domini Innocentii Papæ ſecundi, anno octavo.

LXII.

Biſchoffs Bernhardi zu Paderborn Fundations-Brief des Cloſters Wilbodeſſen, de Anno 1149.

IN nomine Sanctæ & Individuæ Trinitatis. Notum ſit omnibus, tam futuris quam præſentibus, qualiter ego Bernhardus, gratia Dei Paderbornenſis Eccleſiæ Epiſcopus, primum locavi in Eccleſiola Wilbodeſſenſi ſanctimoniales regulam beati benedicti profitentes, dedique eis ipſum locum ad habitandum, & dotem eccleſiæ cum omnibus pertinentiis ſuis ad poſſidendum. Feci autem hoc cum conſilio & conſenſu Canonicorum, Miniſterialium quoque noſtrorum, intuitu quammaxime divinæ retributionis, tum etiam precatu Lutoldi, fidelis noſtri Miniſterialis, qui & ipſe ſex inibi habens filias contulit eidem eccleſiæ ipſum Vorvverc, quod illic habetur & quod precio, & juſto concambio adquiſivit, partim erga Manegoldum, partim erga Heinfridum. Manegoldus ſiquidem habuit ibi domunculam una cum Sundra, aliquot manſis, quinque vix ſolidos ſolventibus, habens autem eos a fratre meo Lutolfo, & ille a me, reſignavit eos ſibi, & ipſe mihi, ego vero tradidi eos Eccleſiæ Wilbodeſſenſi, Lutoldus e contra reddidit mihi de beneficiis a me habitis, valens annuatim ſedecim ſolidos, quæ protinus ego præſtiti fratri meo, & ipſe ſubinde præſtitit Manegoldo ipſo ita valente, & nemine contradicente. Porro Heinfridus ibidem nihilominus habuit quiddam proprii, quiddam quoque beneficii, quod cum haberet a Folgvvino, Advocato, id quod ibi habeat proprium ſibi delegavit, beneficium reddidit, ille vero cum aliis bonis ſuis ad integrum ſibi recompenſavit, tradiditque Wilbodeſſenſ. Eccleſiæ eadem bona, quæ jam receperat a Heinfrido, laudantibus id ipſum, & ſimul agentibus matre ſua Lutrude & fratre ſuo Widekindo, pro quo facto prædictus Lutoldus perſolvit Folgvvino viginti marcas argenti. Inſuper mihi reſignavit de beneficiis ſuis decimam in Ahuſin, quam ego itidem præſtiti Folgvvino pro reſtitutione ſuorum bonorum & ejusdem rogatu Lutoldi. Actum eſt apud Svvalenberg in monaſterio ſanctæ Mariæ multis præſentibus. Præterea item Lutoldus delegavit adhuc præfatæ Wilbodeſſenſi Eccleſiæ de propriis ſuis domum unam in Oſſendorp & unam in Roredehuſen, unamque in Odeheim, & unam in Volkerſin, manſum in Sidegodeſin domum in Wellede, & quatuor manſos in Rikerſin. Quædam etiam de beneficiis, quæ a nobis habuit, nobis reddidit, ſcilicet decimam in Sutheim, & manſum unum ibidem, quem erga Hugonem & fratres ejus adquiſivit, domum unam in Dedighuſin, & nos eadem mox Wilbodeſſenſi donavimus Eccleſiæ. Quidquid autem horum fecit idem Lutoldus, ſive per ſe ipſum, ſive per manum noſtram, fecit hoc cum conſenſu & collaudatione ſuorum hæredum, conjugis videlicet ſuæ Immæ ac filiorum ſuorum Conradi, Eggeberti, Hermanni. Hermannus quoque de Helmere, habens in eadem eccleſia duas filias, tradidit eidem domum unam cum attinentiis ſuis in Adelbechteſſin. Sed & Folsvvid Socrus ejus, tum pro Deo tum pro earundem filiarum amore delegavit jam dictæ eccleſiæ prædiolum in Alchgrimmiſin, collaudantibus hoc marito ſuo Wezelino & filiis ſuis Hudone, atque Geroldo. Fratres etiam illi de Watervelde, Adelbertus, Rudolfus & Johannes de beneficiis ſuis, quæ a nobis habuerunt, reddiderunt, & nos ea ipſorum rogatu ſæpe jam dictæ tradidimus eccleſiæ, curtem unam in Drevera, & manſum unum ibidem, partem decimæ in Vinnethe, manſum in Lochuſin, partem decimæ in Etheſſin, & in Limego ſuper duas domos & duos manſos in

Eſchereshuſin. Quidam etiam Erneſtus Miniſterialis noſter habens a nobis duos manſos in Nordin nobis reſignavit, hos etiam eidem tradidimus eccleſiæ Bertholdus quoque de Culede manſum unum in Wellede & alterum in Wettere nobis reddidit, hos nihilominus memoratæ delegavimus eccleſiæ. Hæc omnia ita legitime & juſte conſtat eſſe facta, ut nullus inde conqueri debeat hæredum, nec ulli ea convellere liceat judicum. Propter quod & præſens privilegium conſcribi, & noſtro Sigillo fecimus roborari, commonentes & conteſtantes omnem hominem puſillum & magnum, ut nullus unquam id, quod a nobis, ſeu per nos ad honorem & gloriam Dei rationabiliter factum eſt, evacuare, vel bona jam nunc eidem eccleſiæ collata, vel poſtmodum juſte duntaxat conferenda auferre quolibet modo præſumat, alioquin ſi fecerit, & juſte commonitus ſe non emendaverit, æterni ignis incendio, qui paratus eſt diabolo, & angelis ejus ſe ſe mancipandum, ſeque jam a nobis inſolubili anathematis vinculo certiſſime noverit innodatum. Qui vero ipſum locum ejusque habitatores diligere & protegere ſtuduerint, ſit illis peccatorum remiſſio, cœleſte gaudium, & æternæ vitæ remuneratio. Advocatus eorum quemadmodum a nobis ita quoque a Succeſſoribus noſtris, hujus Patherburnenſis Eccleſiæ Epiſcopis, inveſtiatur, qui & nihil exigat inde ſervitii, ſed ſolam expectet retributionem Dei. Abbatem qui eis præſit ac proſit, regulariter infra duntaxat Epiſcopatum eligant, extra non niſi cum Epiſcopi & eccleſiæ ipſius voluntate id faciant, ipſique Epiſcopo dignam cum devotione obedientiam juxta ritum ac debitum aliorum, quæ in ejus diœceſi ſunt, monaſteriorum exhibeant. Summa hujus privilegii recitata eſt a ſupra dicto Bernhardo, venerabili Epiſcopo, quinta feria, quæ dicta erat cœna Domini, ſtante ipſo in gradibus, & concionante ad populum, qui tum multipliciter ibidem fuerat collectus, firmatumque eſt ab eo banno Epiſcopali, datumque Eccleſiæ Wilbodeſſenſi ad perpetuum ſtabilimentum, per manum videlicet Conradi Abbatis, qui tunc eidem præfuit eccleſiæ, & præſens condidit inſtrumentum. Actum eſt anno ab Incarnatione Domini MCXLIX. Indictione XII. regnante Conrado ſecundo regni ejus anno XII. Epiſcopatus autem ſæpe memorandi Bernhardi anno XXII.

LXIII.

Abts Wiboldi zu Corvey Atteſtat, daß Biſchoff Bernhardus zu Paderborn vom Probſt und Convent auf dem Eresberg ein Haus zu Freckenhuſen, nebſt einigen Aeckern erkaufft, de Anno 1152.

IN nomine Domini noſtri JESU Chriſti. Wiboldus, Dei gratia Corbegenſis Eccleſiæ Abbas, omnibus præſentibus & futuris in perpetuum. Quoniam res geſtas literarum monumentis tradere tam ad præſentium memoriam, quam ad futurorum notitiam cautum eſt. Idcirco & nos præſentibus ac poſteris per hos apices inſinuamus. Qualiter venerabilis Epiſcopus Paderbornenſis, Bernhardus, ex noſtro & Corbejenſis Capituli conſenſu, emit a fratre noſtro Reinhero, Præpoſito, & cæteris fratribus noſtris de monte Eresberg VIII. talentis denariorum domum quandam & aream in villa nomine Frenkenhuſen & XL. jugera dimenſæ terræ ad eandem domum pertinentis. Cujus poſſeſſionis emptæ a prædicto venerabili Epiſcopo legitimam per hæc ſcripta emancipationem facientes, ei quod factum eſt ſcripto atteſtamur, & ad perpetuam firmitatem Sigillo noſtro hanc ſcripturam munimus. Acta Corbejæ anno Dominicæ Incarnationis MCLII. indictione prima XVI. Calendar. Octobr. publice in capitulo Corbejæ, ſub teſtimonio Henrici, Prioris. Adelberti, Præpoſiti. Conradi, Cellarii & reliquorum fratrum, tam majorum, quam minorum.

LXIV.

Biſchoffs Bernhardi zu Paderborn Fundations- und Dotations-Brieff des Cloſters Hersvithehuſen oder Hardehuſen, de Anno 1155.

IN nomine Sanctæ & Individuæ Trinitatis. Bernhardus, Dei gratia Patherbornenſis Epiſcopus. Notum facimus univerſitati fidelium, præcipue autem dilectis in Domino Patherbornenſis Eccleſiæ filiis præſentibus & futuris. Nos divino inſtinctu, pro laude Domini amplianda, & religione eccleſiaſtica in Epiſcopatu noſtro dilatanda, Cœnobii cujusdam, quod Herſuithehuſen dicitur, fundamenta jeciſſe, & inibi conſervationem & Ordinem Ciſtertienſium Monachorum, quos de campo maximi muneris loco accipere meruimus, fideliter inſtituiſſe. Ipſum ergo locum de noſtri juris impendiis, quaſi decimatum Domino dicavimus, eumque in ſpem veniæ & retributionis æternæ, nobis noſtrisque Succeſſoribus in Domini donaria ſeperavimus. Quare autem eidem novellæ plantationi Domini

mini, ut ſperamus, dextre inchoatæ contulimus, & officii noſtri, auctoritate firmavimus omni inpoſterum occaſione juſtæ contradictionis amputata, hæc ſunt, locus ipſe, ut prædiximus, Herſuithehuſen cum ſuis attinentiis, videlicet agris, campis, cultis & incultis, pratis, paſcuis, ſilvis, rivis, piſcinis & piſcationibus, communibus & privatis, in villa Scherve ſex manſus cum attinentiis, areis & molendino de manſa noſtra, pro quibus manſæ Epiſcopali amplius recompenſavimus, videlicet curtem in Oſſenthorp, quam a David quodam Miniſteriali noſtro XX. duobus talentis comparavimus. Duo manſus indecimales, quos a quodam Gernando duobus aliis in Nedere concambivimus. Tres manſus itidem indecimales Hugonis de Wullenhuſen, pro quibus dedimus prædictæ eccleſiæ decimas in Thietlekeſſen, & de tribus curiis Halckedeſſen, Wichardenhuſen, Luburgehuſen & manſum unum in Engere, & duos ſolidos de curte noſtra Nedere. Manſus unus, quem dedit Ludolfus de Oldageſſen, uxore ſua & filiis ſuis aſſentientibus. Agri, quos ibi habuit Reinardus de Maſenhem, pro quibus manſum noſtrum in eadem villa ſua recepit. Agri Erbergenſium, quotquot erant in Franckenhuſen, qui pecunia noſtra comparati ſunt. Triginta quinque jugera cum area, quæ cum fratre ſuo Conradus de Frankenhuſen ſæpedictæ eccleſiæ gratis obtulit. Viginti jugera Algoti pecunia comparata. Tres manſus Alradi, quos a Bernero quodam emit, pro quibus dedimus prædium quoddam in Theſſen, quod Gerardo mortuo filio ejus in beneficio dederamus, & poſt ab eodem filio amice redemimus. Decem jugera, quæ dedit idem Alradus pro anima filii ſui. Septem jugera, quæ dedit Osbrandus & frater ejus. Quadraginta jugera Wernardi de Pappenheim pro quibus dedimus hæreditatem noſtram in Menne. Sex jugera, quæ emimus ab Hagenne. Paſtorem etiam in Scherve Epiſcopus alium non conſtituat, niſi quem Herſvitehuſenſis Abbas ordinari petierit. Duo manſus in Hodageſſen, quos concambivimus, propria noſtra hæreditate in Bavehuſen a Monachis de Svalenberg. Item in Hodageſſen prædium quoddam ex hæreditate Domini Heinrici Ducis, pro quo ei duos manſus in Rosbeke XX. ſolidos perſolventes reſtituimus. Quinque manſus in Ruthehuſen de manu Ducis accepimus, quos Conradus de Amelunkeſſen ab ipſo in beneficio tenuerat, & XIV. librarum pretio inductus reſignaverat. Tres manſus & X. jugera in Rimbeka, quos Lucia a nobis in beneficio tenuerat, & reſignaverat. Unum Vorvvere in Riveninchuſen, pro quo Canonicis majoris Eccleſiæ in Patherborn IV. ſolidos anno perſolvendos dedimus. Pro decimatione etiam, quam ex fundo loci ipſius reddere debebant Præpoſito Eccleſiæ B. Petri. Decem Hurmalder de curia in Selmenchuſen perſolvit, conſtituimus ut ipſa fundi decimatio quieta eis & absque ulla contradictione rata permaneat. Itemque aliam decimam ex attinentiis loci ipſius, quem uxor Werneri ejusque filii Wernerus, Hermannus pro remedio animarum ipſarum omnium in manus noſtras tradiderunt, ipſis fratribus noſtris in Herſvithehuſen contulimus. Ex omnibus his quæcunque poteſtati advocatiæ ſubjacebunt, ab omni ejus jure liberavimus, & pro eis alia videlicet Curbeke, Oſſenthorp, Dasburg, curiam in Wartberch, quæ media vocatur, ei ſubjecimus. Iſtis determinatis, & omnibus, quæ dilectiſſimi fratres noſtri in poſterum juſtitia Comite poterunt conquirere, pacem ſtatuimus, eamque Dei omnipotentis, & noſtra auctoritate confirmamus. Fiant igitur in verbo Domini ſicut Dathan & Abyron, & ſicut Anania & Saphira omnes, qui locum illum, vel omnia, quæ adipſum pertinent, aliqua temerare præſumpſerit injuria. Et ut inibi Domino ſervientes ſecure poſſint vacare, & videre quomodo ſuavis eſt Dominus, & nulla vicinorum injuria eorum perturbetur animus, eapropter prohibemus ab Chriſti fidelibus novalium ſuorum decimas quenquam exigere. Interdicimus inſuper in omnibus locis, quæ ad ipſos pertinent, vexationes ferarum, inſectationes volucrum, & generaliter omnia, quæ ipſis quieti eorum poſſunt eſſe contraria. Permittimus quoque ejusdem loci Abbati, ſecuram libertatem ordinis ſui, ut nulla a Succeſſoribus noſtris fiat exactio ſuo ordini contrariæ inſtitutionis. Iſta ergo novellæ plantationis noſtræ inſtituta undique ſic decuit Epiſcopali auctoritate firmari, Sigilli quoque noſtri impreſſione ſignamus, & banno beati Petri Apoſtolorum Principis omniumque poſt ipſum Sedis Apoſtolicæ Præſulem, & noſtro ſub anathematis periculo communimus. Facta eſt autem traditio hæc in Capitolio Patherburnenſi die Aſcenſionis Domini, anno ab incarnatione Domini MCLV. Fritherici Regis IV. ordinationis noſtræ XXVII. Nomina teſtium, quorum præſentia & authoritate hæc firmata ſunt, ſubternotavimus. Bernardus, Præpoſitus majoris Eccleſiæ, Almarus, Decanus, Thitmarus, Ecbertus, Præpoſitus beati Petri, Evergiſus, Uffo, Cunradus, Herbordus, Sifridus, Godeſcalcus, Bernhardus, Becelinus, Luthevvicus, Cunradus, Reinerus. De domo B. Petri & Andreæ, Thegenhardus,

Decanus, Bernardus, Ruthegerus, Heinricus, Volcmundus, Reimboldus, Hervvicus, Hecbertus, Hermannus, Walterus, Hartvvicus, Albertus. Liberi iſti, Volcvvinus Advocatus, Widekindus, frater ejus; Thietmarus de Buren, Werno de Sturmethe. De Miniſterialibus Ludolfus de Oſdageſſen, Conradus Stapel Eilbertus Villicus, Helmvvicus, Hugo, Hermannus, Heinricus. Hoc quoque annotare placuit, quod communicato conſilio Canonicorum utriusque congregationis ſocietas & fraternitas, cum fratribus in Herſvithehuſen eodem loco & tempore hoc modo mutuo firmata eſt, ut tam pro vivis eorum, quam pro defunctis, ſecundum conſuetudinem uniuscujusque clauſtri propriis fratribus debitam fideliter in Domino perſolvatur orationis officium.

LXV.

Ejusdem Diploma Dotationis **der von ihm erbaueten Kirche zu Herdwidehesſen,** de Anno 1160.

IN nomine Sanctæ & Individuæ Trinitatis. Provide & rationabiliter Eccleſiæ Dei ſanctorum Patrum providit authoritas, ut ea, quæ eccleſiarum ſunt, eis in ſuo jure pro privilegiorum authoritate conſerventur, & quoniam dies mali ſunt, omnis malignandi facultas canonica ſeveritate amputetur. Noverit ergo omnium Chriſti fidelium univerſitas, quod ego Bernardus, Paderbornenſis Eccleſiæ humilis miniſter, eccleſiæ in Herdwidehesſen, quam in honore beatiſſimæ Dei genitricis Mariæ, pro remedio animæ meæ & omnium meorum, qui Eccleſiæ Paderbornenſi ante me præfuerunt, & mihi in ea ſucceſſuri ſunt, conſtruxi unam domum ad manendum, & tres ad ſal coquendum in Saltfoten tradidi, & unam domum in Paderborn juxta viam, quæ de foro ducitur ad urbem eidem eccleſiæ dedi, partem quoque campi, qui dicitur Druc, quæ ſita eſt a via, quæ de Apenhuſen ducit per Colſtedum verſus Auſtrum Deo ibidem ſervientibus ad paſcua gregum ſuorum, & ad omnem utilitatem confirmavi, nec non & tertiam partem indomitarum equarum mearum pro abolitione omnium peccatorum meorum inſuper contradidi. Hæc autem recte & rationabiliter acta Epiſcopalis banni auctoritate confirmavimus, & ſigilli noſtri impreſſione roboravimus. Teſtes hujus rei ſunt, Sifridus, Præpoſitus, & Mangoldus. Laici Ludolfus, frater ipſius Epiſcopi, Rodulfus, Rocherus. Acta ſunt hæc Anno Dominicæ Incarnat. MCLX.

LXVI.

Biſchoffs Bernhardi II. **zu Paderborn Vergleich mit** Bernhardo, **edlem Herren von der Lippe, wegen der Beſatzung auf dem Schloſſe Falckenberg, und was deme mehr anhängig,** de Anno 1186.

BErnardus II. Dei gratia Paderbornenſis Epiſcopus Paderborn. Eccleſiæ in perpetuum. Sollicite & intente conſiderantes, quod paſtores eccleſiarum non ſolum præſentem, ſed futurum reſpicere, nec ſolum præſentia, ſi proſpere agantur, intueri, verum etiam mala, etſi nunquam eveniant, amminiſtratio ſuſcepta, præcavere compellit. Nobili vero & honorato Bernardo de Lippia, dum præſidium in monte Falkenberg conſtruere diſpoſuit, totis viribus ei reſiſtendum duximus, ipſum ab ædificatione inchoata prohibere. Verum quia ipſa prohibitio damna & pericula, quæ in rebus bellicis evitari impoſſibile eſt, minabatur, litem & diſſenſionem Priores nobiles & miniſteriales Patherbrunnenſis Eccleſiæ, maximeque prædictus Bertholdus, qui ex quadam ſpeciali & hæreditaria fidelitate eccleſiam familiarius dilexit, ſua mediatione, eo ordine, quem ſubſcriptus hujus inſtrumenti textus continet, decideruntur. Prædictus nobilis vir D. Bertholdus, & Hermannus filius ejus libere & abſolute proprietatem montis Valkenberch in foreſto Eccleſiæ Patherbrunnenſis poſiti recognoverunt Epiſcopo, & Eccleſiæ Patherbrunnenſi, Mons diviſus fuit a ſummo usque ad ymum, mediam partem ædificabit, & inhabitabit Epiſcopus, & Eccleſia Patherbrunnenſis, reliquam mediam partem Dominus Bertholdus, & Hermannus filius ejus ædificabunt, & jure feudali Epiſcopi auctoritate poſſidebunt, tali conditione interpoſita, ut omnia, quæ extra foſſatum in vicinia montis ſita ſunt, in aquis, paſcuis & ſilvis, utrique parti ſint communia. Primo loco erat in pactis, quod in occidentali parte nemoris, verſus Patherbrun. dicti Bertholdus & Hermannus impetitione, vel hoſpitiis, nec etiam in ſtraminibus afferendis, unde ruſtici plurimum damnificantur, uſum aliquem haberent. Secundo loco erat in pactis, quod ex alia parte nemoris quidquid emergeret per petitionem in provincia adjacente media pars cederet Epiſcopo, reliquam dicti Bertholdus & Hermannus perciperent. Tertio loco fuit adjectum, quod ſalva Majeſtate

ſtate Imperatoris abſolute fidelitatem Eccleſiæ Patherbrunnenſis conſervarent. Conſequenter fuit in pactis, quod ſi Dominus Hermannus patri ſuo ſuccedens neceſſitate cogente, contra hoſtes ſuos auxilium ab Epiſcopo poſtularet, Epiſcopus ad bonum pacis ſe interponeret. Si vero compoſitio amica intervenire non poſſet, ipſe cum bona voluntate Epiſcopi ab hoſtibus ſuis de caſtro Valckenberch ſe defenderet, ſi autem pro motu animi ſui bellum movere vellet, tempore belli facturus incendia, ſive dampnationes, non inde procederet, nec illuc rediret, ſed caſtellani ſui, ad fidelem caſtri cuſtodiam pacifice remanerent, ne occaſione ſui eccleſia damna pateretur. Statutum eſt & hoc, quod quotiens Epiſcopus ſit in caſtro claves portæ in ſua poteſtate, & in abſentia Epiſcopi, ſi D. Hermannus ibi eſt, claves coram eo ponentur, ſi neuter eorum præſens eſt, uni Caſtellanorum, cujus fidei & honeſtati caſtrum merito poſſit credi, ex conſenſu partium, committantur, & ille ſpeciale juramentum præſtabit. Ordinatum quoque eſt, quod ſi D. Hermannus, vel directe ab eo deſcendentem filium non haberet hæredem, ſed plures filias, una filiarum, cui pater aſſignarit in poſſeſſionem caſtri, jure ſucederet feudali, pacta, quæ in hoc inſtrumento expreſſa ſunt, fideliter obſervatura. Hoc quoque adjectum eſt, & pactis inſertum, quod D. Epiſcopus nullum D. Hermanno parem, vel eo majorem in parte ſua debeat recipere, vel ad inhabitandum collocare. Omnes Caſtellani juramenta præſtabunt utrique parti ad conſervationem caſtri. Pro voluntate & conſenſu utriusque partis locandi ſunt Caſtellani. Inter cætera præcipue hoc fideliter promiſſum eſt, & ſpeciali cautione firmatum, quod in prædicto caſtro nulla ſpecialis munitio, ſive turris absque conſenſu partium exſtrueretur. Supraſcripta omnia ſæpedicti Bertholdus & Hermannus ſe firmiter obſervaturos, fide interpoſita & ſacramentis præſtitis ſub pœna amiſſionis bonorum ſuorum in jure feudali promiſerunt. Ne autem aliquis de his omnibus quicquam valeat infringere, vel immutare, Epiſcopo & eccleſiæ dati ſunt obſides cum uxoribus & pueris & prædiis & feudis ſuis, quæ tenent de manu Dominorum de Lippia; de quorum mandato obſides fidelitatem Epiſcopo & Eccleſiæ Patherbrunnenſi juraverunt, & ſub religione juramenti promiſerunt, quod ſi Dominii eorum contra prædicta pacta venirent, ipſi cum uxoribus & pueris & bonis ſuis Eccleſiæ Patherbornenſi perpetuo jure miniſterialium pertinerent. Nomina obſidum ſunt hæc: Hermannus Rufus, Albero de Huffe, Hyfret de Lothere, Folmunt de Werimichen, Hereboldus de Dinctorp, Udo de Diſſiden, Godeſcalcus de Eldinchuſen, Bruno de Suthlage, Sifridus de Huffe, Widekindus de Aſche, Hermannus magnus, Hermannus Bokko, cum bonis, quæ tenent de manu prædictorum nobilium. Præterea ſæpedicti nobiles Bertholdus & Hermannus in jure feudali hoc elegerunt, quod ſi ipſi contra hæc pacta venire aliquo modo temptarent, Epiſcopus per Priores & nobiles fideles eccleſiæ ſive miniſteriales & Canonicos Patherborn. ſuam probaret aſſertionem. Verum quia hoc negotium rationabiliter & prudenter ordinatum, ſæpedictis nobilibus & ſuis hæredibus cum Patherborn. Eccleſia, cui ipſi ſpeciali fidelitate devincti, commune eſt, placuit potius præſens inſtrumentum ſigillo eccleſiæ quam noſtro communiri, ut & ipſi eo, ſi neceſſe fuerit, contra quemlibet ſuccedentium Epiſcoporum uti poſſint, & teſtimonio eccleſiæ juris & cauſæ ſuæ veritatem declarare. Dat. Anno MCLXXXVI.

LXVII.

Herren Widekinds von Waldeck Pfand-Brieff, Vermöge deſſen er dem Hoch-Stifft Paderborn alle von demſelben habende Lehen-Güter, auch die Schutz-Gerechtigkeit und alle davon zu genieſſende Dienſte vor 300. Marck Silbers verſetzet, de Anno 1189.

IN nomine Sanctæ & Individuæ Trinitatis. Notum ſit univerſis fidelibus, futuris & præſentibus, quomodo Widekindus de Waldekke, Anno Dominicæ Incarnat. MCLXXXIX. Iheroſolymam proficiſcens, impigneravit eccleſiæ B. Liborii in Patherburne, quidquid habuit in bonis ejusdem eccleſiæ, & Eccleſiæ Apoſtolorum Petri & Andreæ, & Apoſtolorum Petri & Pauli, cum decima Atlen, & ſervitiis Advocatiæ pertinentibus, & cum omnibus emergentibus, pro trecentis marcis examinati argenti, ratum habiturus, ſi tempore abſentiæ ſuæ prædia & mancipia in caſibus licitis alienarentur. Et juravit in ſacroſanctis reliquiis B. Liborii, quod nunquam de Advocatia, & aliis impigneratis ipſe, vel aliquis ſuo nomine emolumentum percipiet, quousque ipſe reverſus, trecentas marcas examinati argenti eccleſiæ B. Liborii reſtitueret. Et quomodo Arnoldus de Hobrahteſſen & uxor ejus & filii ſe decimam in Atlen & ſervitia Advocatiæ jure feudali poſſidere dicebant, Deo & nobis & eccleſiæ fideliter promiſit, quod ipſe ſi reverteretur, fratribus omnem defectum

ſupple-

ſuppleret, quem eccleſia in ſervitiis Advocatiæ, ſive in decima Atlen per Arnoldum & uxorem ejus ac filios vel propter eos ex aliorum invaſione ſentiret, ad perſolvendum argentum ſibi creditum tempore abſentiæ ſuæ fidelibus ſuis Ludovico de Waldekke, Conrado Walige de Enſe, Henrico Hildenſemenſi, Alexandro Dapifero, Rothardo Coco aſſignavit duas decimas, Godelovеſſen, Ymminchuſen, & tres curias, Dalpenhuſen, Witmare, Meshere, & pedagium ſive Ducatum Paderburne, ut ipſi omnem proventum annuatim in eccleſia reponerent, quatinus ſumma pecuniæ inde collecta ſibi revertenti computaretur in ſortem. Nolens itaque liberationem hujus pignoris ad fratres ſuos, ſeu quemlibet alium transmittere, hoc conſtituit & ordinavit, quod ſi ipſe non reverteretur, Advocatia cum decimis & ſervitiis Domino Epiſcopo & eccleſiæ vacaret, vel Dominus Epiſcopus de bonis ſuis eligeret Advocatum, quem vellet Præpoſitus & fratres ſibi eligerent utilem, cui electo & præſentato a Præpoſito fratribus Dominus Epiſcopus advocatiam commendaret, non in feudum daret. Præterea cum multa devotione hoc expreſſit, quod eo non revertente pecunia de duabus decimis, & tribus curiis, & Ducatu collecta, non fratribus, non quibuslibet hæredibus reſtitueretur, non in reſtitutionem ornatus eccleſiæ impenderetur, ſed emeretur inde prædium, de quo fratres annuam conſolationem percipientes, piam & perpetuam ſui & patris ſui Volquini & avi ſui Widekindi, in anniverſariis depoſitionum diebus haberent memoriam. Hoc quoque inſeruit, quod ſi comparato prædio, unde fratres majoris eccleſiæ honeſtam annuatim haberent refectionem, tantum remaneret vel excreſceret, eccleſiæ B. Pauli decem marcæ, eccleſiæ B. Andreæ decem marcæ darentur. Reſignavit etiam Dominus Widekindus curiam ſuam Dalpenhuſen, & ſervitium Epiſcopale Herevorde in manu Domini Epiſcopi, & Dominus Epiſcopus omnia beneficia Widekindi, præter Advocatiam cum ſuis pertinentiis, & præter curiam Dalpenhuſen, & præter ſervicium Herevordenſe conceſſit fratribus ejus Heremanno & Heinrico, ita tamen, quod ſi Widekindus rediret, ipſe bona ſua eo jure reciperet, & teneretur, quo ante reſignationem Heremannus & Heinricus receptis beneficiis juraverunt, fidelitatem Domino Epiſcopo & præſentibus prioribus & fratribus eccleſiæ, ſeu etiam aliis Clericis & inbeneficiatis & Miniſterialibus eccleſiæ conteſtati ſunt, ſe in advocatia nil juris habere, nec unquam habuiſſe, & datis dextris promiſerunt ſub juramento publicæ & veræ fidei, & ſub pœna amiſſionis omnium beneficiorum, quæ receperant. Juraverunt etiam in reliquiis B. Liborii, quod abſente Widekindo, fratre ſuo, nunquam ipſi, vel alius eorum nomine, ſive auctoritate, in advocatia eccleſiæ pignorata aliquo ingenio quicquam incommodi facerent, per violentiam, ſeu aliquam exactionem, & quod ſi Widekindus non reverteretur, nunquam aliquid ſibi juris in advocatia & in ejus pertinentiis addicerent, & eam nullo jure, nullo unquam ingenio, ſeu ſubtilitate repeterent, & in nullo unquam poſſeſſionem ejusdem advocatiæ vacantis turbarent, & ſententia tum a fidelibus eccleſiæ. Quod ſi Widekindus, Herimannus & Heinricus factum illud poſtmodum vellent inficiari, non eorum juramentum admitteretur, ſed potius nobis probatio incumberet, & eorum teſtimonio, ſub quorum præſentia hæc acta ſunt, fides haberetur. Et quomodo hæc ante quadrageſimam geſta ſunt, ne reverentia temporis hanc ordinationem infirmaret, ſententiatum eſt præcedente & antecedente eorum arbitrio & conſenſu, omnia tamen tam rata habenda, ac ſi in diebus juridicis eſſent contracta & conſummata. Facta hæc ſunt Anno Domini MCLXXIX. Indictione VII. Non Aprilis, feria II. poſt palmas, Paderborn, in domo Epiſcopali, præſente Clero, præſentibus inbeneficiatis & Miniſterialibus eccleſiæ. Nomina inbeneficiatorum, qui interfuerunt, hæc ſunt. Evérhart de Brochuſen, Amelungus Comes, Godeſchalc de Patberch, Henricus Longus de Erclen, Heinricus Spirinc, Svetherus de Wever. Hæc quoque in proxima feria IV. præſentibus nobilibus Bernhardo de Lippia, Heremanno de Ittere, Florino de Spenge & præſentibus Heinrico, Abbate Civitatis Paderburnenſis, & Wilhelmo, Abbate de Helmvvardeshuſen, & Nicolao, Abbate de Herſethehuſen, & Syfrido, Abbate de Flechtorp, & præſentibus Sacerdotibus & Scabinis, qui eo die ad Synodum generalem convenerant, in Capitulo majori recitata ſunt, & confeſſione ac permiſſione Heremanni & Heinrici confirmata. Præterea tota hæc actio hoc ordine conſcripta proxima feria II. qua cantatur: Introduxit nos Dominus, Waldekke recitata eſt in audientia Domini Arnoldi, Oſenbrucenſis Epiſcopi, Lentfridi, Oſemb. Præpoſiti, Rodolfi de Stenvorde, & multorum Clericorum ac militum, qui ibi ſimul cum Widekindo iter peregrinationis arripuerunt. Aderant quoque Bernhardus, Præpoſitus Monaſterienſis & frater ejus, Ludolfus de Steinvorde, & Caſtellani de Waldekke, & multi nobiles ac Miniſteriales, qui Widekindo valedicturi illuc convenerant. Et ſine omni hæſitatione Heremannus & Heinricus ſe ſic feciſſe, promiſiſſe & juraſſe, & omnia ſe rata velle habere confeſſi ſunt.

LXIIX.

LXIIX.

Käyſers Henrici VI. Ausſpruch, Vermöge deſſen er die von denen Herren Brüdern von Waldeck dem Hoch-Stifft Paderborn verſetzte und abgeſchworne Schutz-Gerechtigkeit ſelbigen Hoch-Stiffts, nebſt einigen andern Gerechtſamen obbemeldtem Hoch-Stifft zuerkannt, de Anno 1139.

HEinricus Sextus, divina favente clementia Romanorum Imperator & ſemper Auguſtus. Æquitatis ratio perſuadet, & juris ordo depoſcit, ut ſi a fidelibus imperii majeſtati noſtræ diſcordiæ proponuntur, eas aure attenta percipientes, rigore juſtitiæ, vel amicabili compoſitione decidere intendamus, & quod in præſentia ſublimitatis noſtræ rationabiliter deciſum fuerit, vel amicabili transactione compoſitum, ne proceſſu temporum, ob malorum proteriam immutari debeat, vel aliquo caſu poſſit reſcindi, ſacri apicis munimine ab imperiali majeſtate dignum ducimus roborari. Quapropter notum facimus univerſis imperii noſtri fidelibus, præſentibus & futuris, quod accedens ad præſentiam noſtram dilectus ac fidelis noſter Bernhardus, Paderburnenſis Epiſcopus, una cum Heremanno de Waldekke ſimul nobis ſignaverunt, quod ipſe Heremannus jam alia vice non coactus, ſed volens advocatiam Paderburn in eccleſiis curtibus, manſis, mancipiis, & omnibus ad advocatiam pertinentibus, decimam in Atlen curiam in Dalpenhuſen, & ſervitium Epiſcopale in Hervorde abjuravit apud Paderburn, in domo Epiſcopi jure feudali, promiſitque in manus fidelium Paderburnenſis Eccleſiæ ſub damno amiſſionis omnium bonorum ſuorum, ſe nullo unquam ingenio eandem advocatiam cum prænominatis bonis repetiturum, vel aliquo modo invaſurum, & quod nullis ſuis conſanguineis, vel extraneis aſſiſtet, qui advocatiam invadant & nominata bona, ſed cum Epiſcopo ea fideliter defendet. Elegit etiam idem Hermannus, quod ſi hanc transactionem, vel aliquot ejus capitulum inficiari aliquando vellet, non crederetur juramento, quo negativam probare vellet, ſed convinceretur per Clericos & Miniſteriales æque, ſicut per nobiles. In præſentia itaque Majeſtatis renunciavit omni juri, quod in prædicta advocatia ac præſcriptis bonis habere videbatur, & expreſſe coram nobis abjuravit totam advocatiam, quam Widekindus frater ſuus vacantem habuit, quando eam reſignavit, dum iturus eſſet in expeditionem transmarinam. Præterea abjuravit decimam Atlen, curiam Dalpenhuſen, & ſervitium Epiſcopale in Hervorde. Hoc itaque factum prædicto Paderburnenſi Epiſcopo, ſuisque ſucceſſoribus, & Eccleſiæ Paderburnenſi, ut in perpetuum ratum permaneat, & a nullo unquam impoſterum infringatur, præſenti pagina, imperiali auctoritate confirmamus. Ad cujus rei certam in perpetuum evidentiam præſentem curtam inde conſcribi juſſimus, & Majeſtatis noſtræ ſigillo communiri. Hujus rei Teſtes ſunt Waltherus, Trojanus Epiſcopus, Rudolfus, Remetenſis Epiſcopus, Sifridus, Abbas Horsveldenſis, Conradus, Abbas de Lorſe, Albertus, Dux de Tecke. Comes Hartmannus de Kirchberc, Comes Godefridus de Uhingen, Comes Poppo de Wortheim, Rutbertus de Durne, Cuno de Mincenberc, Henricus Pincerna & alii quam plures. Acta ſunt hæc Anno Dominicæ Incarnationis MCXCIII. Indictione XI. Datum apud Franckenvord II. Idus Decembris.

LXIX.

Ejusdem Caſſation **des zwiſchen ihm und dem Hoch-Stifft Paderborn, wegen der Burg Pleſſe, zum Nachtheil bemeldten Hoch-Stiffts getroffenen Tauſches,** de Anno 1195.

HEnricus, Dei gratia Romanorum Imperator, & ſemper Auguſtus, & Rex Siciliæ fidelibus ſuis, Clero, hominibus & univerſis Monaſterialibus Paderbrunnenſis Eccleſiæ gratiam ſuam & omne bonum. Univerſitati veſtræ duximus intimandum, quod nos, ad inſtructionem fidelis noſtri Bernhardi, Paderburnenſis Epiſcopi, cognoſcentes Eccleſiam Paderburnenſem damnum & gravamen ſuſtinere ex concambio, quod idem Epiſcopus de caſtro Pleſſe, & ejus pertinentiis ex parte eccleſiæ ſuæ nobiſcum fecerat pro dilectione ipſius Epiſcopi idem concambium auctoritate imperiali diſſolvimus & omnimodis caſſamus. Mandamus igitur & diſtricte præcipimus, quatinus jam dictus Epiſcopus, & Eccleſia Paderbornenſis caſtrum Pleſſe & univerſa ejus pertinentia cum omni jure & plenitudine ſicut prius habuerant, deinceps teneant, & in pace poſſideant, & a nullo unquam in eisdem bonis & caſtro moleſtentur, volentes, ut prædium Comitis Sifridi, in Epiſcopatu Paderburnenſi ſitum, quod ipſi Epiſcopo & Eccleſiæ ſuæ in concambium dederamus, noſtræ deinceps vacet poteſtati. Datum apud Latam, Anno Domini MCXCV. Indictione XIII. II. Calend. Auguſti.

LXX.

Vergleich zwiſchen dem Hoch-Stifft Paderborn und denen Herren von Büren, unterſchiedener Puncte halber, de Anno 1195.

QUoniam, quæ fiunt ſub tempore, pariter elabuntur cum tempore, nos Bertholdus & Thetmarus, Fratres, Nobiles Viri de Buren, ad perpetuam notitiam in hac chartula expreſſimus contractum familiaritatis & amicitiæ, qui convenit inter Dominum Bernhardum Epiſcopum & Eccleſiam Paderbornenſem ex una parte, & nos & omnes cohæredes noſtros ex altera. Cum enim in ipſo contractu fuiſſet expreſſum, ut formam ipſius contractus præfati Epiſcopus & Eccleſia ſub ſuis ſigillis conſcriptam nobis aſſignarent, & verſa vice ſub noſtro ſignaculo conſcriptam acciperent, ex quo ipſi a nobis ſæpius commoniti & rogati hoc implere voluerunt, ejusdem contractus ordinem & formam plene & veriſsime ſub atteſtatione gratiæ Dei & noſtræ Chriſtianitatis religione, & pœna ultimi judicii nos hic fecimus exarari, mandantes cujuslibet poſteris noſtris utriusque ſexus, quatenus, ſi opus fuerit, ipſi ſecuriſſime in animas ſuas & noſtras, ita, ut ſubſcriptum eſt, juramento confirment, factum eſſe. Caſtrum itaque noſtrum Buren, villaque eadem, quæ ab anteceſſoribus noſtris jure hæreditario habuimus, & tantum triginta manſos ejusdem proprietatis in vicino adjacentes in agris & ſylvis in manus prædicti Domini Bernhardi Epiſcopi in proprietatem contulimus beato Liborio & Eccleſiæ Paderbornenſi, commutato manſo, qui pertinuit eidem eccleſiæ cum altero manſo noſtro in ipſa donatione, & præſtitimus fidele homagium Epiſcopo ad ſerviendum ei & Eccleſiæ in neceſſitatibus ſuis, ad propellandas injurias & caſtrum & villam noſtram eorum auxilio accommodanda contra omnem hominem, præterquam contra Imperium. Expreſſum eſt etiam, ut homines & bona ejusdem eccleſiæ nos ipſi & homines noſtri benigne & pacifice pertractemus, & ſi forte contigerit, vel nos, vel homines noſtros, in his aliquatenus offendere, ad componendas offenſas ſpatio ſex hebdomadarum commoneamus amice, & ſi inventi fuerimus parati componere amice, vel juſte, judicialiter contra nos procedere non debeat Epiſcopus. Si autem contigerit Epiſcopum, vel Eccleſiam Paderbornenſem guerrare cum Comite de Arensberg, cujus nos Vaſalli ſumus, optionem habet unus noſtrum ad Comitem ſe transferre, altero vero cum caſtro Buren in obſequio eccleſiæ perſiſtente. Supradicta igitur donatione a nobis completa, idem Epiſcopus de pleno conſenſu Eccleſiæ Paderbornenſis jure perpetuo conceſſit nobis, & per nos liberis noſtris promiſcui ſexus, & poſt ipſos hæredibus eorum, & noſtris item promiſcui ſexus, proximis in perpetuum caſtrum Buren, villam & proprietates prædictas, dans nobis auctoritatem monetam faciendi, thelonio utendi, & ne nos, vel hæredes noſtri de eisdem bonis ad ſervitia tranſalpina teneamur. Idem Epiſcopus capellam a nobis exſtructam ibidem dedicavit, & nobis & loco eidem proprium paſtorem perpetuo per nos inveniendum conſenſit, cujus Parochia intra foſſatum ejusdem oppidi limitata eſt, Archidiaconus etiam, qui pro tempore fuerit, tribus vicibus in anno Epiſcopalem, vel ſynodalem jurisdictionem exercebit in eadem eccleſia, cui Plebanus ſerviet qualibet vice decem & octo denarios in ſua procuratione. Ad mutuæ autem dilectionis affectum exprimendum accepimus a prædicto Epiſcopo & Eccleſia ſexaginta marcas in donatione, & item triginta ad impenſas muniendi oppidi noſtri prædicti. Et inſuper contulerunt nobis jure perpetuæ penſionis ad ſummam quatuor marcarum & dimidiæ communis monetæ decimas quinque locorum, videlicet Holthuſen, Sidinckhuſen, Hodinckhuſen, Buren, ita, ut præfata pecunia tota ſolvatur majori Præpoſito, vel Cellerario Paderbornenſi, ab Aſcenſione Domini uſque in diem B. Jacobi Apoſtoli. Reditus etiam quinque marcarum ipſe Epiſcopus nobis in feudum conceſſit, exſpectandos ab eo, vel a Succeſſore ſuo, cum eos vacare contigerit, ita tamen, quod a nobis miniſterialium reditus ipſos non conſequamur. Promiſerunt etiam Epiſcopus & Eccleſia Paderbornenſis, ut nobis promptum & efficax auxilium cum ſuis hominibus & expenſis adhibeant in juſtis cauſis noſtris, & in quibus volumus juri parere, & ut ad defenſionem noſtram nobis aſſiſtant Epiſcopus, & Conventus Paderbornenſis, & Civitas Paderbornenſis, & aliæ munitiones eccleſiæ ejusdem, tanquam caſtrum noſtrum Buren. Adjectum eſt etiam, ut ſi præfati Epiſcopus & Eccleſia in bonis ab ipſis datis, vel collatis graves, vel injurioſi exiſtant, manentibus nobis his, quæ ab eis conſecuti ſumus, bona noſtra ad nos in priſtinam redeant libertatis proprietatem. Præſentes erant Godeſcalcus de Schvvalenberg major Præpoſitus, Volpertus, Decanus, Bernhardus, Præpoſitus BB. Apoſtolorum Petri & Andreæ, Lambertus Cellerarius, Henricus de Burbonne, Scholaſticus, Titericus de Ettelen, Cuſtos, Meinricus, Conradus parvus, Præpoſitus, Joannes de Padhere, Volcquinus de Schvvalenberg, Hermannus de Buren, & alii Paderbornenſes Canonici, & Henricus Abbas Paderbornenſis. Laici nobiles Comes de Arensberg, Godefridus, Henricus de Arensberg, Everhardus de Artheia, & Jonathas frater ejus, Henricus de Gevore, Everhardus de Godenburg, Amelungus Comes. Miniſteriales Wernerus de Brakele, Henricus Spirino, Wernerus Stapel, & Theimo frater ejus, Macharius, & Helmvvicus, Grubo de Paderborne, Svveterus de Webere, Conradus Camerarius, Hildeboldus de Egnenhus, Hermannus de Hoſdageſſen, & Ludolphus, frater ejus, Svveterus de Elſen, & Henricus frater ejus, Godehardus de Ettelen, Aſelmus de Attelen, Hermannus Pincerna, Hildeboldus de Reilendicken, Joannes Clenode, Joannes de Bocke, Rudolphus de Ervvette, Rudolphus de Burbenne, Horat. de Brencken, & Rabodo Lodevvicus de Dideviкeshuſen, Henricus de Steinenhuſen, Ropertus de Anrochte, Antonius de Barckhuſen, Bernhardus de Holthuſen, Eglfridus Senior, Eglfridus de Silbeke, & alii quam plures. Actum apud Silikenſoth, Anno Incarnationis Dominicæ milleſimo, centeſimo, nonageſimo quinto.

LXXI.

Biſchoffs Bernhardi III. zu Paderborn Vergleich mit Abt Wittekindo zu Corvey, wegen des Caſtells Deſenberg, und was deme mehr anhängig, de Anno 1203.

BErnardus tertius, Dei gratia Paderbornenſis Epiſcopus. Sciat præſens ætas & cognoſcat univerſa poſteritas, quod bene primo tempore Pontificatus noſtri, Dominus Widekindus, Corbejenſis Abbas, quæſtionem nobis movit ſuper caſtro Deſenberch & ſuper quibusdam damnis, quæ ſe a nobis, & maxime prædeceſſore noſtro ſuſtinuiſſe dicebat. Fideles itaque & Miniſteriales & ſuæ & noſtræ eccleſiæ partes ſuas ad bonum pacis fideliter interponentes perſuaſerunt nobis, quod promiſimus in arbitros & tactis Evangeliis juravimus, quod per omnia ſtaremus ipſorum ordinationi. Statuerunt igitur, quod caſtrum Deſenberg pari labore & paribus expenſis deſtrueremus, & quod de cætero montem illum nulli hominum conferremus, neque odii, neque dilectionis contuitu, qui præſidium, vel aliquam munitionem in eo exſtrueret, ſed terram faceremus arabilem, & omne emolumentum de novellationibus, decimationibus & quibuscunque proventibus ſimiliter haberemus. Si vero gravamen aliquod, vel damnum, hujus rei cauſa, emergeret, quod bono zelo & totis viribus nos viciſſim juvaremus. Ipſi quoque arbitri interpoſito juramento certos nos reddiderunt, ſi neceſſitas exigeret, quod fideliter & efficaciter nobis aſſiſterent. Statuerunt præterea, ſi nos aliquid in novalibus, molendinis, vel in aquis indebite occupaſſe viderentur, & Dominus Abbas oſtenderet, hoc ſibi jure competere, quod amice dimitteremus, vel in beneplacito ipſius retineremus, & quod ipſe idem faceret nobis ſi forte aliqua injuria a ſe, vel a ſuis nobis eſſet illata. Statuerunt etiam, quod nec nos homines ſuos, vel ipſe noſtros ad aliqua cogat obſequia, & ſi aliquo caſu factum fuerit, quod infra VI ſeptimanas emendetur. Ad hæc ſtatuerunt, quod decimæ illi ſuper LX. manſos, quorum XXVIII. ſunt in Meinberge, & X. in Heſtene & VIII. in Kuneclo & Helgerſſen, & VIII. in Heiligeberche, & IV. in Balderborch ab anteceſſore noſtro collatæ, adjiceremus decimam ſuper XL. manſos exſtirpandos in bonis Corbejenſis Eccleſiæ, redditibus Domini Abbatis, ad fratrum præbendam ſpecialiter pertinentibus nulli alii prius conferendam, niſi horum XL. manſorum cum prædictis LX. numerus adimpleatur, & annonam, quam prædeceſſor noſter in commutationem illius decimæ de jam dictis LX. manſis acceperat & Comiti Amelungo de Paderburnen poſtmodum feudali jure conceſſit, aſſignavimus XX. moldra ejusdem menſuræ & annonæ in curia Winethe, donec ea a Comite poſſimus abſolvere & in proprietatem Corbejenſi Eccleſiæ reducere valeamus. Volentes igitur venerabili & dilecto amico noſtro & Eccleſiæ ſuæ, quantum in nobis eſt, providere. Succeſſores noſtros cum conſenſu Capituli noſtri in eadem pacta obligavimus, & quia facta hominum cum hominibus tranſeunt, nec conſtitutio noſtra poſt diem vocationis noſtræ oblivionis contingat nube fuſcari, præſentem paginam Sigillo noſtro, & Sigillo Eccleſiæ noſtræ communitam poſteris noſtris in argumentum veritatis transmittimus, auctoritate Dei & Sanctorum omnium & noſtra diſtrictione mandantes, ne quis ullo ingenio contra hæc ordinationis pacta venire præſumat. Acta ſunt hæc anno Incarnationis Domini MCCIII. Ind. VI. Pontificatus noſtri Anno I. Teſtes hujus rei ſunt Lambertus Præpoſitus, Tidericus Decanus, Henricus, Præpoſitus S. Petri, Tidericus Scholaſticus, Conradus Cuſtos, Johannes Cellerarius, Vulframmus, Hermannus novæ eccleſiæ Præpoſitus, Hermannus, Tetmarus, Cratto, Everhardus, Volcquinus, Conradus, Hermannus Volcbertus, Frethericus, Adolfus, Laici: Bernhardus Bercule, Hermannus de Scardenberch, Bernardus de

de Nörthe, Hermannus, Comes de Wartberch, Heinricus, Dapifer de Parborne, Hermannus Pincerna, Gerhardus Scultetus, & iidem hi fuerunt arbitri Domini Epiſcopi de prædicta ordinatione. Fuerunt autem hi arbitri Domini Abbatis: Bodo de Hoënborch, Hermannus Bercule, Conradus de Amelungeſſen, Raveno de Ortberche, Ludolfus, dictus Burggravius, Arnoldus de Porta, Henricus de Lutmerſen.

LXXII.

Diploma, vermöge deſſen die Abtey Heres dem Hoch-Stifft Paderborn die Stadt Brackel und Burg Hyndeburg überlaſſen, de Anno 1223.

SOphia, Dei gratia Abbatiſſa ſecularis Eccleſiæ Hereſienſis, ſalutem omnibus in perpetuum. Temporales actus mortalium delet oblivio, niſi fideli ſcripturarum teſtimonio poſteris innoteſcat. Quapropter notum facimus univerſis, tam præſentibus quam futuris, quod nos cum conventu noſtro plures tractatus publicos & ſolemnes habuimus, & obſervatis omnibus, quæ de juris vigore ſervari debuerunt, tandem de pleno conſenſu, & cum bona voluntate ipſius conventus noſtri, & omnium illorum, quorum in hoc fuerat conſenſus merito requirendus, donavimus & donamus venerabili Domino noſtro Bernhardo Epiſcopo, capitulo Eccleſiæ Paderbornenſis, donatione vera, plena, & perfecta, atque ex nunc in perpetuum valitura, proprietatem ac verum & directum dominium caſtri Hyndeneborch, & civitatis Brakele, prout murorum & foſſarum ambitu includuntur, & proprietatem ſeptem manſorum ante ipſum caſtrum ſitorum, quos manſos Wernherus & Johannes, fratres de Hyndeneborch una cum caſtro Paderbornenſi Eccleſiæ vendere decreverunt; prout illi manſi in toto ſeu in parte a nobis & Eccleſia noſtra deſcendebant. Tradimus etiam & aſſignamus eidem Domino Epiſcopo & eccleſiæ ſuæ tenutam & corporalem poſſeſſionem proprietatis prædictæ, & ſtatuimus, ut hi, qui prædictum caſtrum Hyndeneborch, & civitatem Brakele, ac dictos ſeptem manſos a nobis hactenus in feudo tenuerunt, & de jure tenere & recipere debuerunt, infeudationem hujusmodi a Domino Epiſcopo, & Eccleſia Paderbornenſi petere, requirere, & recipere, ac tenere amodo teneantur, hac donatione in ſuo robore ſtabiliter in perpetuum duratura, omne jus antiquum in Civitate Brakele, & quidquid utilitatis, honoris & commodi nos & Eccleſia Herienſis & eccleſiæ perſonæ atque homines nobis & Eccleſiæ Heriſienſi pertinentes olim habuimus, excepta ſola proprietate feudi dictæ Civitatis Brakale, nobis reſervamus, & ſpecialiter nobis in perpetuum retinemus; & ut in donatione prædictæ Eccleſiæ Paderbornenſi plenius caveamus, ubicunque opportunum fuerit, faciemus eccleſiæ eidem de proprietate prædicta per nos liberaliter donata plenam recognitionem, & veram Warandiam tam verbis, quam ſcriptis Domini Epiſcopi Paderbornenſis, qui pro tempore fuerit, & ſui Capituli, & Eccleſiæ, in hoc articulo ſuffragio accedente. Ut autem hæc, quæ per nos liberaliter pro utilitate Paderbornenſis Eccleſiæ acta ſunt in perpetuum obſerventur, & in oblivionem non deducantur, præſentem literam deſuper confectam ſigillorum noſtrorum ſcilicet Abbatiſſæ & Conventus Heriſienſis appenſione duximus roborandam. Nos vero Præpoſita, Decana, & Conventus Eccleſiæ Heriſienſis ſupradicta omnia recognoſcimus eſſe vera, & pro teſtimonio noſtræ ratificationis, approbationis, voluntatis & conſenſus ſigillum noſtrum appoſuimus huic ſcripto. Teſtes hujus rei ſunt Ludolfus, Decanus Eccleſiæ beatorum Petri & Andreæ Paderborn. Liborius Canonicus Eccleſiæ Bileveldenſis, & Notarius reverendi Domini, Epiſcopi Paderbornenſis, Bertholdus & Henricus Presbyteri Ebdomedarii Eccleſiæ Heriſienſis, Henricus Capellanus Dominæ Abbatiſſæ Eccleſiæ prædictæ, Rabeno de Driborch, Hermannus de Herſe, milites, Henricus Bulemaſt, Everhardus de Zeldinckdorp, Officialis Domini Epiſcopi prædicti, famuli & alii quam plures fide digni. Datum die Dominica, qua cantatur miſericordia Domini, Anno Domini milleſimo, ducenteſimo viceſimo tertio.

LXXIII.

Pabſts Honorii III. Breve an den Abt zu St. Peters-Thal, wie auch den Dechant und Probſt zu Cölln, die ſtreittige Biſchoffs-Wahl zu Paderborn betreffend, de Anno 1223.

HOnorius Epiſcopus, Servus Servorum Dei. Dilectis Filiis, Abbati Vallis S. Petri, Ciſtertien. Ordinis, Colonienſis Diœceſis, Decano & Præpoſito Colonienſi, ſalutem & Apoſtolicam benedictionem. Ad audientiam noſtram, dilectis filiis, Præpoſito & Decano, ac quibusdam Canonicis Paderburnenſis Eccleſiæ ſignificantibus, noveritis perveniſſe

veniſſe, quod Abbas, & Decanus, & Canonici ſancti Petri, Paderburnenſis Wernerus, B. & H. fratres ejus milites de Bracle, & quidam alii Paderburn. Civitatis & Diœceſis in eorum eccleſiam temere irruentes, ac molientes ipſius Epiſcopatum Henrico ejusdem Eccleſiæ Canonico ſua conferre potentia, ipſum de facto in Epiſcopum eligere præſumpſerunt. Quare petierunt humiliter, ut cum occaſione hujusmodi gravia damna incurrerint, eos ad ſatisfaciendum de tantæ præſumptionis injuria, & damnis, quæ incurrerunt occaſione prædicta cogere dignaremur. Quia vero nobis non conſtitit de præmiſſis, diſcretioni veſtræ per Apoſtolica ſcripta mandamus, quatenus vocatis, qui fuerint evocandi, & auditis hinc inde propoſitis, quod Canonicum fuerit, appellatione poſtpoſita, ſtatuatis, facientes quod decreveritis per cenſuram eccleſiaſticam firmiter obſervari. Teſtes autem, qui fuerint nominati, ſi ſe gratia, odio, vel timore ſubtraxerint, per cenſuram eandem, appellatione ceſſante, cogatis veritati teſtimonium perhibere. Quod ſi non omnes his exequendis potueritis intereſſe, duo veſtrum ea nihilominus exequantur. Datum Signie IV. Calend. Auguſti, Pontificatus noſtri Anno octavo.

LXXIV.

Ejusdem Breve an das Dom-Capitul zu Paderborn, daß es an des anderwärts beförderten Biſchoffs Oliverii einen andern erwehlen ſolle, de Anno 1226.

HOnorius Epiſcopus, Servus Servorum DEI &c. Cum Apoſtolica Sedes, eccleſiarum omnium gerens ſollicitudinem generalem, ſingularum utilitatibus pro loco ac tempore ſtudioſe providere deſideret, prout ſibi Dominus adminiſtrat, ne ſi pro aliis adeo intenta ſollicitudine verſaretur, quod ſui quaſi negligenter oblita, neceſſitati ſuæ conſulere prætermitteret, merito poſſet de minus ordinata redargui caritate, viros claros, quos ad cooperandum ſibi cognoſcit idoneos, frequenter ad ſe advocat, & aſſumit, ſic illos honorans, ut nihilominus utiliter provideat eccleſiæ generali. Sane cum M. Oliverius, tunc electus veſter, ad noſtram præſentiam acceſſiſſet, nos ipſum, quem fama laudabilis nobis multipliciter commendarat, recipientes hilariter ac benigne, munere ſibi conſecrationis gratanter impenſo, ipſum poſt aliquandiu apud Sedem Apoſtolicam commorantem, merita virtutum ejus, quæ prius intellexeramus probabilius argumentis, evidenter experti, in conſortium noſtrum admiſimus, & transtulimus in Epiſcopum Sabinenſem; qui ut ſperamus in Domino, ita ſerviet eccleſiæ generali, ut veſtræ tanquam priori ſponſæ dilectionis ſervet gratiam ſpecialem. Cæterum ne, quod abſit, eccleſia veſtra pro defectu Paſtoris, alicui ſubjaceat detrimento, univerſitatem veſtram monemus & hortamur, per Apoſtolica vobis ſcripta mandantes, quatenus convenientes in unum, Spiritus Sancti gratia invocata, provideatis vobis de perſona idonea per electionem Canonicam in Paſtore, qui tanto congruat oneri & honori; Verum ne obrependi doloſis & violentis locus pateat irrumpendi, dil. f - - - de Heſethehuſen, & de Bredelare Abbatibus Paderb. Diœceſis noſtris dedimus litteris in mandatis, ut vos ad electionem Canonicam celebrandam moneant propenſius & inducant. Quare vobis injungimus, ut in electione taliter procedatis, quod eccleſia nullo diſſidio laceretur, nec vos exinde præter damnum conſcientiæ pœnam officii vel beneficii ſentiatis, ſed potius mereamini apud Dominum & homines de Zelo & ſcientia commendari. Datum Reatæ V. Calend. Octobris, Anno X.

LXXV.

Vergleich zwiſchen Bürgermeiſter und Rath auf dem Heresberg und dem Hoch-Stifft Paderborn, die geiſtliche Jurisdiction betreffend, de Anno 1229.

NOs Conſules & Univerſitas Montis, qui dicitur Heresberg, univerſis præſentem paginam inſpecturis, præſentium tenore ſignificandum duximus, quod cum nos a villa Horehuſen ad montem, qui dicitur Heresberg, Paderbornenſis Diœceſis, noſtra domicilia transtuliſſemus, ac montem munientes eundem ab obedientia Eccleſiæ Paderbornenſis, qua eidem in Spiritualibus eramus ſubjecti, inobedienter receſſiſſemus. Tandem cum eadem eccleſia convenientes, inter ipſam & noſtram Univerſitatem talis ordinatio intervenit, quod nos errorem noſtrum recognoſcentes, & ad obedientiam matris noſtræ, eccleſiæ videlicet Paderburnenſis redeuntes, debitum in ſpiritualibus ad ipſam habebimus reſpectum, & Clericum, quem Epiſcopus Paderburnenſis, apud nos eccleſiæ conſtructæ ſive conſtruendæ, & a noſtra Univerſitate dotandæ, præfecerit, quemque Archidiaconus loci, dono Altaris inveſtiverit, tanquam noſtrum plebanum modo ad præſens recipiemus reverenter, remanente nihilominus apud nos poſt mortem ejusdem plebani, alium nobis eligendi

gendi plebanum libertate, dummodo electus a nobis Archidiacono, ad recipiendum donum Altaris, & curam animarum præſentetur, ipſamque eccleſiam noſtram dominus Epiſcopus parochialem faciendo, & ſepulturam ibidem indulgendo, tempore opportuno conſecrabit. Præterea Archidiaconum de Capitulo majoris Eccleſiæ Paderburnenſis, qui Synodo Horehuſen præſidere conſuevit, in monte & præfata Eccleſia Synodo præſidentem tanquam noſtrum Archidiaconum cum omni jure, quod ipſe Archidiaconus, antequam nos ad montem transferremus, in Capella S. Dionyſii Horehuſen habuit, & adhuc circa univerſam plebem ejusdem Archidiaconatus habere dinoſcitur, admiſimus, duobus tamen articulis non de jure, ſed de benignitate & gratia Archidiaconi & Eccleſiæ, exceptis, quod nec denarios, vel obulos ſynodales perſolvemus, & quod homines inter nos ſervilis conditionis, a Scabinis accuſati, non in ferro candenti, ſicut alias conſuetum eſt, ſed manu duodecima ſuam expurgationem præſtabunt. Ne autem hæc præſcripta ordinatio tam ab Eccleſia Paderburnenſi, quam a noſtra univerſitate valeat impoſterum revocari, vel aliquid in ipſa immutari, præſentem cartam ſigilli noſtræ Univerſitatis appenſione, ac teſtium annotatione roboratam, quam cartam etiam ſub eodem tenore, Domini Epiſcopi & Capituli ſigillorum impreſſione munitam, ab ipſa eccleſia accepimus, ad exhibendum pro & contra nos, ſi neceſſe fuerit, eccleſiæ dedimus eidem. Acta ſunt hæc Anno Dominicæ Incarnationis MCCXXIX. VII. Kalend. Septembris. Teſtes hujus rei ſunt. Herman de Veſperthe. Johan de Eleren. Tetmar. de Durslo. Johan de Sancto Magno. Joh. de Weſthem. Plebani. Milites vero. Andreas de Durslo. Olricus de Weſthem. Alradus Henric. de Brocbike. Stephanus, fratres de Dalhem. Tideric de Etlen. Bodo. Henric. & Johan de Schnevethe. Conſules vero Vollant. Alrat. Herman. Conrat. Monetarii Tideric de Gesmaria. Tideric de Velrebergh. Ludolff de Capella. Henric. Weſtval. Henric de Dune. Regenhart de Hoburgehuſen. Regenhart de Hattepe. Johann de Fabrica, & tota Univerſitas Montis ejusdem.

(L.S.)

LXXVI.

Derer Päbſtlichen Viſitatorum **im Hoch-Stifft Paderborn** Inſtrumentum Reformationis **einiger Gebrechen in demſelben, auch Eintheilung deſſelben in gewiſſe** Archidiaconate, de Anno 123-.

FRater Conradus, Prior, Provincialis fratrum Prædicatorum Teutoniæ, & frater Erneſtus ejusdem Ordinis Viſitatores a Legato per Paderbornenſem Diœceſin dati, univerſis, ad quos præſens ſcriptum pervenerit utriusque vitæ ſalutem. Ne ordinatio noſtra ſuper diviſione Eccleſiæ Parrochialis S. Othelrici in Paderburna, & ſuper aliis articulis infra annotatis, proceſſu temporis, quod ſuæ vetuſtatis celeritate delere ſolet omnia, memoriam effugiat humanam, præſenti ſcripto declaramus, quod nos accedentes ad Eccleſiam Paderburnenſ. Abbate de Bridelare noſtro Collega legitime excuſato, eccleſiam præfatam ſancti Othelrici, ſecundum quod a D. O. ſancti Nicolai in Carcere Tulliano Diacono Cardinali, Apoſtolicæ Sedis Legato acceperamus in mandatis, de majoris Præpoſiti & ſingulorum ac univerſorum de Capitulo, nec non D. Conradi ejusdem Eccleſiæ Plebani conſenſu, poſt reſignationem ejusdem eccleſiæ a præfato Plebano coram D. Bernardo IV. Paderburnenſi Epiſcopo, Volrado Præpoſito, Amelungo Decano, Volcuino de Svvalenberch & nobis factam, de conſilio ejusdem D. Epiſcopi in has tres diviſimus partes. Unam, quæ eſt a domo Hildebrandi Wapenrocht, usque ad curiam Epiſcopi, quæ vocatur Stathelhoue, & deinde ad murum civitatis, & a domo jam dicti Hildebrandi, usque ad domum Harmodi de Alride, & ab eadem domo usque ad molendinum Epiſcopi, & ab illo molendino usque ad pontem lapideum eccleſiæ ſancti Pancratii. Aliam vero partem Norteluincke, & Aſpethere, usque ad domum Chriſtinæ ante urbem, & ab eadem domo usque ad portam, qua itur Heriſiam, & omnes domos & villas extra civitatem verſus orientem & ſeptentrionem inferiori choro ſancti Liborii aſſignantes. Eccleſiæ vero ſancti Othelrici omnes domos, quæ inter has duas partes ſunt & omnes villas & ſingulares domos, quæ extra civitatem ſunt verſus occidentem, contulimus. Volradus vero major Præpoſitus ad inſtantiam Domini Epiſcopi & noſtram, ordinationem noſtram ac partium aſſignationem approbando, præfatam Parochiam, videlicet eccleſiam ſancti Othelrici cum omnibus ſuis pertinentiis dominabus in Paderburna, Ordinis Ciſtercienſis in eadem eccleſia in perpetuum manſuris auctoritate Patronatus de conſenſu capituli majoris eccleſiæ, in remiſſionem peccaminum ſuorum, & ut in perpetuum ipſius Præpoſiti a præfatis dominabus, maxime, quia earundem

dem in eodem loco fundator extitit, memoria habeatur, jure contulit perpetuo poſſidendam: ita tamen, quod quemcunque Sacerdotem Abbatiſſa & Conventus dictarum Dominarum habuerit, ei ſuisque Succeſſoribus, ſicut tenetur, obediet. Et ut gratiam uberiorem Dominabus exhiberet eisdem ordinavit, ut poſt mortem Præpoſiti ejusdem loci, dimidia marca in recognitionem ſubjectionis, & pro jure Synodatico majori Præpoſito dimidia marca perſolvatur. Eccleſiam vero ſancti Pancratii D. Rothegero, & Eccleſiam ſancti Liborii in inferiori choro debita, ſicut verus Patronus, ad quem debitum in omnibus habebunt reſpectum, a quo etiam & curam animarum, & temporalia ſimul accipiunt, & eorum Succeſſores accipient, debita contulit ſolennitate. Hæ autem Parrochiæ omnia jura Parrochialia habebunt, niſi, quod crucem diebus Dominicis & in ſolennitatibus non ferent, ſed in proceſſione majoris Eccleſiæ cum ſuis erunt Rectoribus, niſi legitima fuerint neceſſitate præpediti: in Paraſceve ſepulturam Chriſti non facient, & in Nativitate Domini, in Paſcha, in Aſcenſione, in Pentecoſtes, in Feſto Patroni & in die dedicationis ad Eccleſiam convenient majorem, divinum officium aduturi.

De Archidiaconatibus vero ordinantes totum Epiſcopatum in ſex ſedes præter duos Archidiaconatus videlicet majoris Præpoſituræ, cui hæ tres villæ Himminchuſen, Dale & Puke ſunt adjunctæ, & Præpoſituræ Sanctorum Apoſtolorum Petri & Andreæ, de D. Epiſcopi conſilio & Capituli conſenſu diſtinximus. Unam ſedem Horhuſen in Eccleſia ſancti Dionyſii, cui duas Eccleſias Curbicke & Athorp cum ipſarum Eccleſiis & Capellis adjunximus locantes. Secundam ſedem Wartberch, cui Eccleſias Dasburch, Louene, Wellethe, Kulete, Rothen, Bylinchuſen, Scerve, Offenthorp, cum earum Eccleſiis & Capellis adjunximus, ipſum Archidiaconatum Cantoriæ deputantes. Tertiam ſedem Yburch, cui has eccleſias, Eiſnen, Nateſuncken, Brakel, Volſteſen, Herſtelle, & omnes eccleſias, quas modo habet Helmvvordishuſenſis Eccleſia, Heriſiam, Wilbodiſſen, cum ipſarum Eccleſiis & Capellis adjunximus, ipſam ſedem Cameræ aſſignantes. Quartam ſedem Huxariæ, cum his eccleſiis, Corbeia, Meinbragteſen, Brochuſen, Otberch, Erclen, Amelunxeſſen, Godelmen, Helingenberg, Berninchuſen, Bodikiſſen, Albagtiſſen, Heienhuſen, Homerſen, Boffeſen, ſanctus Ægidius, Nienovere, Oldenthorp, Dune, duo Holteſminne, Lugkrinken cum earum Eccleſiis & Capellis. Quintam ſedem Stenhem cum his eccleſiis, Belderſen, Oldenberge, Holthuſen, Sumerſile, Monaſterium, Levekinckthorp, Collerbike, Valckenhagen, Burghagen, oppidum Svvalenberch, Scithere, Wicbilethe, Byche, Capella Relinkerke, Sandenebike, Pumeſen, Lugerthe, cum earum Eccleſiis & Capellis. Sextam ſedem Lymego, cum his Eccleſiis Scutemere, Orlinchuſen, Hepen, cum earum Eccleſiis & Capellis, quam ſedem cuſtodiæ deputavimus, adjicientes, quod cum Archidiaconatus Scildeſe & Hervordie vacaverint, Præpoſituræ Scildeſenſi permaneant, ita, ſi eadem Præpoſitura Capitulo remanebit: alioquin & Hervordia & Scildeſe ad cuſtodiam devolventur; quæ tamen Sedes non niſi poſt mortem eorum, qui nunc ipſarum eccleſiarum Archidiaconi ſunt, vel niſi forte voluntarie reſignaverint, vacabunt. Auctoritate etiam D. Legati diſtricte ſub anathematis vinculo, omnibus Sacerdotibus & Plebanis Præfatarum ſex Sedium præcipiendo mandamus, quatenus cum ipſas ſedes vacare contigerit, ad Archidiaconos ſuos curam animarum & donum altaris ab ipſis accipiendo, debitum in obedientia & procuratione eisdem facienda habeant reſpectum. Cum vero inter cætera de mandato D. Legati de obedientiis ſæpe dictæ eccleſiæ ordinaremus, Canonicis non per omnia nobis conſentientibus, tandem D. Volradi, majoris Præpoſiti, & noſtro ſe commiſerunt arbitrio, pœna centum marcarum ipſum arbitrium vallantes. Juramento igitur ab omnibus accepto, ut noſtris parerent mandatis, ſub pœna arbitrii videlicet centum marcarum primo præcepimus, ut omnis ceſſaret rancor, quierat inter majores Canonicos & minores de inæqualitate bonorum: & pacis oſculum fuit utrinque datum & acceptum & poſtmodum diviſione facta bonorum, ſub pœna arbitrii, ſcilicet centum marcarum præcepimus, ne quis de cætero querimoniam Epiſcopo, vel Præpoſito moveret de collatione obedientiarum; ſed ſit in poteſtate eorum conferre obedientias ſuas cui voluerint, & plures uni, ſecundum quod ipſis videbitur expedire, niſi Dominus Papa, vel ejus Legatus providerit aliter ordinandum. Præcepimus etiam ſub eadem pœna, ne quis vindictam ſumat de Præpoſito majore pro eo, quod arbitratus eſt obedientias quorundam Canonicorum eſſe dividendas: & excommunicavimus omnes, qui de cætero rancorem verbo vel facto pro illa diviſione obedientiarum contra dividentes, vel eos, qui bona receperunt, demonſtrarent, id eſt, qui eos pro illo facto contumeliis & opprobriis afficerent, vel eis hoc factum improperarent; Et decernimus eos, qui hæc fecerint, excommunicatos, perjuros, & pœnam centum marcarum incuriſſe. De mandato etiam D. Legati & noſtra ordinatione

tione omnes Canonici a majori uſque ad infimum de Capitulo majoris Eccleſiæ juraverunt, quod, cum in ipſorum eccleſia non ſint niſi XXIV. majores præbendæ, & ſex pueriles, nullus de cætero ad non vacans, nec duo ad unum vacans eligantur; & quod nullus Canonicorum de cætero emancipabitur, quin idem juret, ne numerus Canonicorum excedat numerum præbendarum.

LXXVII.

Vergleich zwiſchen dem Abt und Convent **zu Corvey und dem Hoch-Stifft Paderborn, wegen des** Juris diœceſani **auf dem** Martis- **oder Eresberge,** de Anno 1242.

HErmannus, Dei gratia Abbas, Strigerus, Præpoſitus Albertus Prior, totusque Conventus Corbegenſis Eccleſiæ, nec non Themo, Præpoſitus montis Martis & fratres ſui ejusdem montis univerſis Chriſti fidelibus hanc paginam inſpecturis, ſalutem in Domino. Super diſſenſione mota inter Dominum Simonem, Electum, & Capitulum Paderburnenſe, ex parte una, & nos ex parte altera ſuper Parochia, Archidiaconatu & jurisdictione diœceſiani ordinaria Montis Martis, quam Dominus Paderburnenſis & eccleſia ſua petebat, ratione juris communis, & nos privilegiis & præſcriptione defendebamus. Magiſtro Ottone, Decano Bremenſi. Magiſtro Thetmaro, Canonico Monaſterienſi. Henrico, Decano, & Hermanno ſcholaſtico novæ Eccleſiæ mediantibus, talis compoſitio intervenit. Quod tenore præſentium publice & ſolenniter confitemur. Quod venerabili Domino Simoni, Electo & Capitulo Paderburnenſi ordinariam jurisdictionem & jura ſpiritualia Diœceſano & ſuæ Eccleſiæ de jure communi debita, in Monte Martis, ſecundum formam recognoſcimus infra ſcriptam. Conſentientes & eligentes, quod Volradus, Canonicus Paderburnenſis, Archidiaconus in Horehuſen & ſui Succeſſores, qui pro tempore fuerint habitatoribus Montis ejusdem, ſive in Monte in capella B. Nycholai, ſive in Horehuſen in Eccleſia B. Dionyſii, prout ipſis placuerit, Synodo præſideant. Et quia Præpoſitus & fratres prædicti Montis ad Abbatem tantum & Conventum Corbegenſem in ſpiritualibus & temporalibus reſpectum habere debent. Ipſi tam ab Epiſcoporum, quam Archidiaconorum Paderburnenſium juribus ſunt exempti. Conſenſum eſt etiam inter Paderburnenſem & Corbegenſem Eccleſias, quod illi tantum ſunt excepti a frequentatione Synodi & a juribus ſynodalibus, qui infra ambitum clauſtri cum præpoſito & fratribus habitant, & in emunitate exiſtentes eorum ſervitiis ſunt ſpecialiter deputati. Præterea Præpoſitus ejusdem loci, nomine Abbatis & Conventus Corbegenſis denarios ſynodales, tantum de habitatoribus Montis colliget annuatim. Archidiacono contra eosdem habitatores, ſi neceſſe fuerit, in hoc per cenſuram eccleſiaſticam adjuvante. De quibus Synodalibus denariis Præpoſitus idem ſex ſolidos graves Archidiacono ſtatim, dum collecti fuerint, annis ſingulis ſine qualibet difficultate perſolvet. Themo etiam nunc Præpoſitus qui Parochiæ præeſt in eodem Monte a Domino Volrado Archidiacono curam animarum & donum altaris recepit & obedientiam Archidiacono debitam repromiſit. Et deinceps Præpoſiti Montis Martis, vel alii, qui ab Abbate Corbegenſi Archidiacono in Horehuſen, Canonico Paderburnenſi fuerint præſentati ad eandem Parochiam donum altaris & curam animarum perpetuo recipient in futurum. Et Præpoſiti, vel alii, qui Parochiam eandem habuerint, ratione ejusdem Parochiæ in Eccleſia Paderburnenſi, Epiſcopales Synodos frequentabunt. Quod autem ea, quæ præſcripta ſunt Eccleſiæ Paderburnenſi perpetuo ſervabimus. Nos & Eccleſiam Corbegenſem Paderburnenſi Eccleſiæ ſub pœna quingentarum Marcarum his literis obligamus. Acta & completa ſunt hæc in Eccleſia Corbegenſi, Anno Domini M. CC. XLII. in craſtino nativitatis B. Mariæ Virginis.

(L.S.) (L.S.)

LXXVIII.

Pabſts Alexandri IV. **Vollmacht vor innenbenannte, daß ſie den wegen der** Jurisdictionis ordinariæ **zwiſchen dem Hoch-Stifft Paderborn und der Abtey Corvey entſtandenen Streit unterſuchen, und dieſe entweder zur** Parition, **oder Aufweiſſung ihrer** Privilegiorum Exemtionis **anhalten, und ſodann, was billig ſeyn wird,** ſtatuiren ſollen, de Anno 1256.

ALexander IV. Epiſcopus, Servus Servorum Dei, dilectis filiis, Decano &c. Scholaſtico Friſlarienſi &c. ac Epiſcopo Eccleſiæ Nuemburgenſis, Maguntinenſis Diœceſis, Salutem & Apoſtolicam Benedictionem. Sua nobis venerabilis frater noſter Epiſcopus, & dilecti filii, Capitulum Paderburnenſe petitione monſtrarunt, quod Abbas & Conventus Monaſterii Corbejenſis Ordinis ſancti Benedicti Paderburnenſis Diœceſis aſſerentes monaſterium ipſum fore exemptum & ſe in exemptionis poſſeſſione fuiſſe a tempore, cujus memoria non exiſtit: eidem Epiſcopo, tanquam Diœceſano ſuo intendere denegant, & ſibi de ſuis juribus audent reſpondere in eorundem Epiſcopi & Capituli & Padeburnenſis Eccleſiæ præjudicium & gravamen, quanquam dicti Abbas & conventus exemptionis Privilegium non oſtendant. Quare dicti Epiſcopus & Capitulum nobis humiliter ſupplicarunt, ut providere ipſis & eidem Paderburnenſi Eccleſiæ paterna ſuper hoc ſollicitudine curaremus. Quocirca diſcretioni veſtræ per Apoſtolica ſcripta mandamus, quatenus eosdem Abbatem & conventum ex parte noſtra moneatis & inducere procuretis, ut, infra quindecim dies poſt monitionem veſtram, obediant dicto Epiſcopo, vel Privilegia exemptionis oſtendant. Alioquin vocatis, qui fuerint evocandi, & auditis hinc inde propoſitis, quod canonicum fuerit, appellatione poſtpoſita, ſtatuatis. Facientes quod decreveritis per cenſuram eccleſiaſticam firmiter obſervari. Teſtes autem, qui fuerunt nominati ſi ſe gratia, odio, vel timore ſubtraxerint per cenſuram eandem, appellatione ceſſante, compellatis veritati teſtimonium perhibere. Quod ſi non omnes his exequendis potueritis intereſſe, duo veſtrum ea nihilominus exequantur. Datum Laterani V. Kal. Martii, Pontificatus noſtri Anno tertio.

(Alexander P.P.IV.)

LXXIX.

Vergleich, welcher durch Vermittelung Biſchoffs Ottonis **zu Münſter und** Simonis, **edlen Herrns von der Lippe, zwiſchen Biſchoff** Ottone **zu Paderborn, und** Bartholdo **von Büren, des Caſtells Wevelsburg halber, getroffen worden,** de Anno 1301.

NOs Otto, Dei gratia Monaſterienſis Eccleſiæ Electus & Confirmatus, ac Simon, nobilis Dominus de Lippia, univerſis præſentia viſuris, & audituris cupimus eſſe notum, quod translato Caſtro de Wevelsburg per noſtrum nobilem, Comitem de Waldeck in Eccleſiam Paderbornenſem, de voluntate & conſenſu hæredum ſuorum, cum omni jure, quod idem Comes ſe habere dicebat in eodem, inter venerabilem Patrem D. Ottonem, Paderbornenſem Epiſcopum, nomine prædictæ eccleſiæ ſuæ, & Bartholdum, nobilem juniorem de Büren, per nos de conſenſu parentum prædictorum talis eſt ordinatio inſtaurata, videlicet, quod Præfatus Bartholdus & ſui hæredes, medietatem dicti caſtri ab Epiſcopo Paderbornenſi, qui nunc eſt, & pro tempore fuerit, nomine jam dictæ eccleſiæ jure homagii recipient & perpetuo poſſidebunt; Præfatus etiam Bartholdus & ſui hæredes dictum caſtrum expenſis vigilum & cuſtodum portarum, una cum Epiſcopo & Eccleſia cuſtodient, & cuſtodiri æqualiter procurabunt, æquali jure portarum clavibus utendo; Epiſcopus quoque prælibatæ eccleſiæ ipſum Bartholdum, & ſuos hæredes in omni jure eorum conſervabit, & permitter eosdem in jure ſuo libere permanere; e converſo Bartholdus & ſui hæredes facient fidelitatem, & debita ſervitia Epiſcopo & eccleſiæ ſupradictæ, prout de jure tenentur. In præmiſſorum teſtimonium, fidem & firmitatem ſigilla noſtra cum ſigillo ſæpedicti Bartholdi præſentibus duximus apponenda, & ego Bartholdus, nobilis ſupradictus, Sigillum meum præſentibus appoſui in teſtimonium præmiſſorum. Dat. Anno Domini M CCCI. Feria quarta poſt aſſumptionem beatæ Mariæ.

LXXX.

Graf Burchardi **von Schwalenberg hinterlaſſener Gemahlin, Frau Agneſen Brief worin ſie dem Hoch-Stifft Paderborn ihr Recht an der Grafſchafft Schwalenberg und was deme mehr anhängig, verkaufft,** de Anno 1350. **ſtehet in des Teutſchen Reichs-**Archivs Part. Special. Continuat. I. **unter dem Hoch-Stifft Paderborn,** pag. 253.

LXXXI.

Graf Heinrichs von Schwalenberg nachgelaſſener Frau Gemahlin, Frauen Mechtilden Brief, worinn ſie auf die Grafſchafft Schwalenberg, wegen ihrer Töchter renunciret, **und dem Hoch-Stifft Paderborn ihr Recht daran einräumet,** de Anno 1350. **befindet ſich** loco antea citat. pag. 253.

LXXXII.

Anſtands- und Friedens-Vergleich zwiſchen Wenemaro **und** Friderico **von Fürſtenberg, und Biſchoff** Henrico III. **zu Paderborn,** de Anno 1370.

NOs Wenemarus de Forſtenberg, & Fridericus ejus filius, præſentibus litteris profitemur, & teſtatum facimus, nos cum venerabili D. Henrico, Epiſcopo Paderbornenſi in

hæc pacta amice convenisse, quod omnibus actionibus, quæ nobis in illum, & illius subditos possent competere, supersedebimus quoad prædictus Dominus vixerit. Quod si autem inter ipsum, aut ejus subditos & nos nova deinceps oriretur controversia, eam intra quatuor hebdomadas, coram Episcopo prædicto, jure prosequemur: quo temporis spatio si jus redditum non fuerit, liberum nobis erit, salva hac transactione, eum adire, qui jus nostrum nobis tribuat. Contra si Episcopo, aut illius subditis nova nobiscum controversia posthæc intercedet, eaque super re appellabimus, intra proximas quatuor hebdomadas id, quod justum erit, faciemus. Casu autem, quo Episcopus officio Marescalli Westphaliæ abiret, & Colonienſibus bellum inferret, fas erit nobis, salvis his pactis, Colonienſi Archiepiscopo opitulari. Porro si Episcopus, aut illius subditi nos hostiliter aggrederentur, salvis item his literis, nobis licebit vicissim hostilia facere. Quæ uti conventa sunt, nos Wenemarus, ac Fridericus ejus filius, bona fide, quæ juramenti loco valeat, firmiter, ac sine dolo nos observaturos pollicemur. In cujus rei testimonium sigilla nostra præsentibus literis appendimus. Datum Anno Domini MCCCLXX. feria quinta post octavam Apostolorum.

LXXXIII.

Bischoffs Simons zu Paderborn und seines Dom-Capituls Burg-Frieden mit den Herren von Büren, de Anno 1382.

WY Simon, von Godes Gnaden Bischop, und Otto, Domproveſt to Paderborn, und Frederick von Brencken, Ritter, up ene Sieden, und Herr Bertholdt, Herr to Büren, Herman sin Broder, Bertholdte, Wilhelm und Henrich, Herren Bertholdt Sohne up andere syd, bekennet openbahr in dussen Breve, vor uns, und unse Nachkommen und Stichte, und wy Otto von des Domb-Capituls, und Frederick von unsers Herren, und siner Nachkommen wegen, unde wy Herr Bertholdt, Herman, Berthold, Wilhelm, und Henrich vor uns, und Bertholde unsers Bertholdes Söhne, und anderer unser Erben, under enander gelobet, und to den Hiligen geschwohren hebben, enen, steden, ewigen, erfflichen Borgfrede to haltende, uppe dem Huß und in der Statt to Büren, und daren Buten, als unser beeder Freund, und Börgen utgeraden, gewisset, und getekent hebben, ute der Borgporten, de vorste Brügge, unde dat Water neden wente dat dat Water sellet, dat geheisten iß de Alme in de affte, unde de affte up, wente an den Ort, des Hoveß Raters von Ysimkhussen und vor dem Hoye up, wente an dat Buter schlag, unde vort under den Vote des Berges, wente an den Garden, und binnen den Garden Tünen, wente an dat Büter schlag over der affte Brüggen, dat der Streit in dem Wege, da man vört den Berg an to dem Haterbusche, und vort binnen den Garten Tünen, wente an dem Hoppengarden Lamberts Stroten, unde dar de Hoppengarde wendet, den Graben under, wente in dat Buter Velde, unde dat Veld up, boven dat Stech, dar de Sype von den Brocke fallet in de affte, unde de Sype up, wente under den Berg, schnur recht up, wende an den Ort des Mürenstückes der Niggen Statt, und binnen der Müren, wente an den Weg, de von Syddinckhusen herneder geit, twente an den alten Kerckhoff, unde dar vort neder wente an de olde Porten, de dat ort is geheiten, unde den rechten Möllenweg under upe de Möllen, und buten den Möllen Tünnen under in dat Water, als dat de Mölle in den Borgfreden sye, und dat Water neder twente in de Utflote, unde de Utflote neder dör de Garden twente an de buten Brügge vor der Borgporten, dar se wendet, vort mehr in dise Borgfrede also gedegedinget, wäre dat wy Simon Bischop unse Nakommen und Capittul, unde wy Herr Bertholdt, und wy andere von Büren vorgemeldt oder unse Erven under enander Viande worden, deß, GOtt nicht en wille, so mag mallig sich von Büren behelpen wethe mag, weret ock, dat uns ene dem andere, wat nehme in der Vehde buten den Borgfreden angefangenen, offte annahme, wanner he dat den brechte, in sinen Borgfrede, so wehre et syn, unde de ander soll en nicht daran hindern, binnen den Borgfreden, vort mehr, wehre dat unser Ene wen in sinen Borgfreden nehmen wolde, den he to rechte nehmen mögte, de soll synes Borgfredes geneiten, were aber dat uns vorgemeldt Parthey eine, mit iemandt in Vehde säte, oder keine, den en soll de ander in synem Borgfrede nicht nehmen, dewyle de Vehde warede, vortmehr solle, wy Simon, Bischop vorgemeldt, und unser Nachkommen dem vorgemelt Herren Bertholde und synen Erben truwlicken verdedingen, war se Rechts bey uns blieven willet, wehre ock dat daren bauen iemand dat Schlott to Büren bestallen, oder bebawen wolde, dat solle wy und unse Nachkommen, und Herr Berthold, und sine Erven, mallick dem anderen treulich helpen kehren, en aller syner Macht, werde aver dat Schlott all oder en deel gewunnen, in welcher Weise dat to queme, da solde wy uns sämbtlichen wederleggen, und Viande werden, der oder dessen, de dat gewunnen hatten, und aller der, de sich des unterwinden, ende en sollen nimmer Frede noch Söne, oder fründliche Degedinge mit den Lyden, oder halten, wy en hetten dan dat Schlott weder gewunnen, to beholdende up beyder Syd, mallichem to synem Rechte, unde dann en soll neen, unser setten und entsetten, wy en doen dat sambtlicken meten ander, ouck iß geredet, dat man nienen unses Herren Simons Nachkommen Bischop to Paderborn oder unser Herren von Büren vorgemeldtes staden oder entstaen soll to den Schlotten, oder Herrschap to Büren vorgemeldt is, unde de Louede, und Ede, soll man von ennen nemen unvertoget, wan se suk dar to beidet, wann ock Herrr Otto, Domproveſt, und Herr Frederick, Ritter vorgemeldt, von Dodes wegen affgegangen synd, so möge wy Simon, Bischop vorgemeld, oder an unse Nachkommen enen guden Mann unser Undersaten in Herrn Frederickes Stede, und unse Capitul to Paderborn mag enen anderen uteren Capittele in des Domproveſt Stedte to dem Borgfrede vorgem. Vögen, den to bewarendte, unde to bemannendte, unde de sallen denselven Ede, den beede vorgemeldte vorgeden hatten, vort mehr uppe dat dusse Borgfrede stede, und fast, unde unverbrocken gehalden blieve; so hebbe wy Simon Bischop vorgemeldt, vor uns und unser Nachkommen, unde wy vorgemeldte Herren von Büren, vor uns und unser Erven, na unse Truwen und Eden mallick dem anderen twelff Börgen unser Frunde gesatt, also als dat bewisset in eren Breven de se darup gegeven, unde beseggelt hebben, und also dick als der welck affgestorben is von Dodes wegen, so soll de jene, de den gesett hatte, einen anderen geliken Börgen in siner Stede setten, binnen einen Maende, wann he darrunnen gemanet worden ohne Vertog, alle Geferde, nye Funde und Argliſt utgesprocken, ut aller vorgemeldte Stücke, und Articuln sambtliken und besonderen, to tüge, und Westenunge alle dieser vorgemeldt Degedinge, hebbe, wy Simon Bischop, Otto, Dombroveſt, und Frederick Ritter vorgem. und wy Herr Berthold, Herman, Bertholdt, Wilhelm, und Henrich vorgem. unse Ingesegele, mit Insegel des Capittuls vorgem. an dussen Breff gehangen, un wy Dom-Decken und gemeine Capittul to Paderborn vorgem.

Wante wy dem vorgemeldten unsen Dom-Broveſt und unse Herr, Herren Fredericke to den Borgfrede vorgem. gevöget hebbet, so hebbe wy gelavet, und lovet in dussem Breve, demselven Borgfrede und alle Stücke und Articuln vorgem. alſo fere, als uns de anröret, stede und veste to haltende, sunder Argliſt, und hebben, deß to tuge unsers Capittuls Ingesegele, negst Ingesegele unsers Herren vorgem. an dessen Breff gehangen latten. Actum & Datum Paderborn, Anno Domini MCCC. LXXXII. in octava omnium Sanctorum.

(L.S.)(L.S.)(L.S.)(L.S.)(L.S.)(L.S.)(L.S.)(L.S.)(L.S.)

LXXXIV.

Bischoff Wilhelms zu Paderborn Renovation vorherstehenden Burg-Friedens mit den Herren von Büren, de Anno 1407.

WY Wilhelm van dem Berge, van Godes Gnaden Bischop, un Heynrich Westpfahl, Canonich und Kemener der Kercken to Paderborn, bekennen openbahr, da wy alsulchen Borgfreden alse Bischop Simon, unse Vorfare vor yn und syn Stichte und Herr Otto von Bentheimb, Domproveſt der Kercken vors Seligen, van wegen des Capittels, den Edlen Herren van Büren und ehren Erven beseggelt gegeben hebben, dat wy denselven Frede holden sollen und willen, na Inholde des Breves, darup gegeven, alſo wy Wilhelm vor uns und unse Stichte und ich Henrich van wegen des Capittels in Städe des vorß Herren Otto, Domproveſtes der Kercken vorß. un hebben dyt gelovet, un loven in guten Truwen un mit upgerichteten lifflicken Fingern to den Hiligen geschworen stede, vaſt ununverbroken te holden an alle Argliſt, des Tuge hebbe wy uns Ingesegl an dessen Breff don hangen. Datum Anno Domini Millesimo, quadringentesimo septimo, tertia feria proxima poſt Dominicam Reminiſcere.

(Locus Sigilli Episcop.) (Loc. Sigilli Canon. Westph.)

LXXXV.

Bischoffs Dietrichs zu Paderborn Concession, daß sein Dom-Capitul auff dem ihm zustehenden Hause Lipspring eine Gerichts-Städte, oder locum supplicii auffrichten möge, nebst des Dom-Capituls Revers, solches nicht zum Nachtheil der Bischöffl. Jurium zu gebrauchen, de Anno 1586.

WIr Thumprobst, Thumdechen und Capittel der Thumbkirchen zu Paderborn, thuen kund und bekennen öffentlich, daß der Hochwürdige Fürst und Herr, Herr Dieterich, erwehlter und bestättigter Bischoff des Stiffts Paderborn, unser gnädiger Fürst und Herr, uns

uns auff unſer unterthaniges Suchen, vermüge mit S. F. G. auffgerichteter Capitulation, zu unſerm Schloß und Hauß Lipſpringe, zu Hinrichtung der verurtheilten Miſſethäter eine Gerichts-Stätt oder locum ſupplicii gnädiglich concediret und bewilliget, laut Jhr. F. Gn. hierüber mitgetheilten Conceſſion, lautendt, wie folget:

Von GOttes Gnaden wir Dieterich, erwehlter und beſtättigter Biſchoff des Stiffts Paderborn, thuen kund und bekennen hiermit vor uns und unſere Nachkommen in unſerem Stifft Paderborn, daß wir zu Folg unſer Capitulation, den Würdigen und Ehrenveſten unſern lieben Andächtigen, Thum-Probſten, Thum-Dechen und Capittel unſer Thum-Kirchen zu Paderborn, auff ihr unterthäniges Anſuchen in Krafft unſer, von der Römiſcher Käyſerlicher Maieſtät, unſerm allergnädigſten Herrn tragenden Regalien, iedoch unſchädlich, oder unabbrüchig der Käyſerlicher Lehenſchafft concedirt, nachgeben, und begnadigt haben, thuen ſolches hiemit, wie das beſter geſtalt ſeyn ſoll, das gemelt unſer Thumb-Capittel zu ihren Schloß und Hauß Lipſpringe allernächſt darbey, locum ſupplicii oder einen peinlichen Executions-Platz gebrauchen und haben mögen, an demſelbigen alle Malefiz und peinliche Thaten, welche ſich an gerühmten Hauſe, oder in der Stadt Lipſpringe, gleichfals in ihren Dörffern, daſelbſten ſie biß anhero den Angriff gehabt, zu tragen, mit gebührlicher Straff durch ihre weltliche Befelchhabere, oder Beambten belegen zu laſſen, und wollen unſerm Thumb-Capittel vorgemelt, dieſer unſer gnädiger Conceſſion Handhabung thun, und dargegen nichts handeln, oder vornehmen laſſen, hinwieder ſollen ſie auch dieſer Conceſſion nicht mißbrauchen, keinesweges dieſelbe überſchreiten, noch in einigen Schein uns damit an anderen Enden und Oertern vergreiffen: Wortan das Peinliche Gericht dermaſſen verwahren und beſtellen, daß nach Recht und Ausweiſung der peinlichen Gerichts-Ordnung allemahl procedirt und verfahren werde. Zu Urkund dieſer allen, haben wir dieſe Conceſſion, Verliehung und Begnadigung mit unſerm Hand-Zeichen und angehenckten Secret-Ingeſiegel beveſtigt. Geben und geſchehen uff unſerm Schloß Newhauß den ſechszehenden Decembris, in Jahren nach Chriſti unſers lieben Herrn und Seeligmachers Geburth, ein tauſend, fünffhundert, achtzig und ſechs.

Demnach gereden und bezeugen wir vor uns und unſere Nachkommen, daß ſolche uns beſchehene gnädige Verwilligung auſſerhalb obinſerirten Conceſſion nicht gezogen noch gebraucht werden, wie auch an dem Ort, da dieſe Gerichts-Stätt hingeleget, weder an Hochheit, oder Peinlichheit keiner Gerechtigkeit hierdurch uns anmaſſen, ſondern uns deſſen allein gebrauchen ſollen und wollen, was dieſelbige Conceſſion uns bewilliget und nachgiebt. Zu Uhrkund der Wahrheit haben wir unſers Capittels Ingeſiegel hieran wiſſentlich hangen laſſen. Geben im Jahr und Tag wie in hochgemeldtes unſers gnädigen Fürſten und Herrn Conceſſion geſchrieben ſtehet.

(L.S.)

LXXXVI.

Pabſts Pauli V. Bulla Erectionis **der** Academie **zu Paderborn**, de Anno 1615.

PAulus Papa V. Ad perpetuam rei memoriam. In ſupereminenti Apoſtolicæ Sedis ſpecula, meritis licet imparibus, diſponente Domino conſtituti, & intra mentis noſtræ arcana revolventes, quantum ex literarum ſtudiis catholica fides augeatur, divini nominis cultus protendatur, veritas agnoſcatur, ac juſtitia colatur, ad ea, per quæ literarum ſtudia hujusmodi ubilibet excitentur, & humiles perſonæ ei incumbere deſiderantes, id efficere poſſint, libenter intendimus, & in iis noſtræ ſollicitudinis partes propenſius impartimur, prout pia Eccleſiaſticorum Prælatorum vota expoſcunt, nosque locorum qualitate penſata, in Domino conſpicimus ſalubriter expedire.

Sane nomine venerabilis fratris Theodori Epiſcopi Padebornen. Sacri Romani Imperii Principis, nobis nuper expoſitum fuit, quod ipſe a viginti annis, vel citra, ut adoleſcentes ſuæ civitatis Padebornen. in bonis literis, moribus & ſincera pietate inſtituerentur, & populus ſibi commiſſus per frequentiam ſacramentorum Pœnitentiæ & Euchariſtiæ, nec non concionum, lectionum & ſacrificiorum in ſpiritualibus promoveretur, in eadem civitate unum Collegium Societatis JEſu, in quo humaniores literæ docerentur, per tunc exiſtentem Præpoſitum generalem dictæ Societatis, in vim privilegiorum ſibi ab Apoſtolica Sede conceſſorum erigi, & inſtitui curavit, illudque opportuno ædificio conſtrui fecit, & competentibus reditibus annuis dotavit.

Cum autem, ſicut eadem expoſitio ſubjungebat, dictus Theodorus Epiſcopus, provide conſideret, tam in ſuo, quam vicinis Epiſcopatibus magnam penuriam Parochorum, qui literas ſciant, ut populum erudire, & ſeſe hæreticis eorumque falſis & erroneis opinionibus opponere, ac etiam eorum, qui cum dignitate

gnitate Clero ſeculari, civitatibus, oppidis & locis, ac etiam Abbatiis & Monaſteriis præfici poſſint, exiſtere, & Academias Catholicas quinque aut ſex dierum itinere diſtare: e contra vero propinqua eſſe Gymnaſia hæreticorum, in quibus omnia ſtudia ad hæreſes & falſa dogmata propaganda diriguntur, ac ſapientia hujus ſeculi gubernantur, & ad ea meliora ſæpe ingenia cum magno ſpiritualium & temporalium rerum damno proficiſcuntur, & in tota veteri Saxonia nullam adeſſe Academiam Catholicam, & propterea, ut Religionem Catholicam, quæ in locis ſibi ſubjectis, & vicinis Epiſcopatibus viget, conſervet, & ubi collapſa eſt, hac potiſſima ratione reſtituat, ac ſuos ſubditos & vicinos quamplurimos ad literarum ſtudia, & navandi bonis literis operam excitet, Univerſitatem ſtudii generalis, in qua duæ facultates, Theologia & Philoſophia, cum ſcholis linguæ Latinæ, Græcæ, atque Hebrææ, ſub cura tamen, regimine & adminiſtratione dictæ Societatis Præpoſiti generalis, & Clericorum ejus, ſeu perſonæ a dicto Præpoſito generali deputandæ doceantur, ſeu legantur, ſufficientibus reditibus per eum dotandam, ac competenti habitatione, aliisque rebus neceſſariis ei providendum, per nos erigi & inſtitui ſummopere deſideret, nobis idcirco humiliter ſupplicari fecit, quatenus ſubditorum ſuorum ſaluti & commodo conſulendo, in dicta civitate, ac ædibus ipſius Collegii Univerſitatem, in qua Societatis prædictæ Religioſi Theologiam, Philoſophiam, & ingenuas artes prædictas publice profiterentur, & juvenes quoscunque docerent, Apoſtolica auctoritate perpetuo erigere & inſtituere, aliasque in præmiſſis opportune providere, de benignitate Apoſtolica dignaremur.

Nos igitur, Theodorum Epiſcopum a quibusvis, & cæt. cenſentes, hujusmodi ſupplicationibus inclinati, ex nunc, prout poſtquam dictus Theodorus Epiſcopus ſufficienter reditus ad infra ſcripta de ſuo attribuerit, & de rebus neceſſariis proviſerit, in civitate prædicta, ac ædibus dicti Collegii, ubi nunc ſcholæ ſunt, ſeu forſan in ampliorem formam conſtruentur, Univerſitatem ſtudii generalis, in qua Religioſi dictæ Societatis Theologiam, nec non Philoſophiam, tam ſcholaſticam, quam poſitivam, naturalem, ac moralem, linguas Latinam, Græcam, atque Hebræam, aliasque ingenuas artes prædictas publice profiteantur, ac juvenes quoscunque doceant, ad inſtar aliarum Univerſitatum ſtudiorum generalium, tam in Tranſalpinis Provinciis, & Regnis, quam alias ubilibet erectarum, Apoſtolica auctoritate prædicta tenore præſentium perpetuo erigimus, & inſtituimus, ſine tamen alicujus præjudicio.

Ipſamque Univerſitatem & ſtudium generale ſic evectum & inſtitutum, curæ, regimini & adminiſtrationi dictæ Societatis, & illius Præpoſiti generalis, ſeu ab eo deputandi, qui totius Univerſitatis Rector exiſtat, prædicta auctoritate etiam perpetuo ſupponimus, & ſubmittimus.

Ac eidem Univerſitati, illiusque Rectori, Magiſtris, Scholaſticis, aliisque prædictis univerſis & ſingulis, ut omnibus & quibuscunque privilegiis, indultis, libertatibus, immunitatibus, exemptionibus, favoribus, gratiis, prærogativis, honoribus, & præeminentiis hujusmodi Univerſitatibus, illarumque pro tempore exiſtentibus Rectoribus, Magiſtris, Doctoribus, Præceptoribus, Scholaſticis, Procuratoribus, Bidellis, Nunciis, Officialibus, Miniſtris, & aliis perſonis, in genere, vel in ſpecie, tam prædicta, quam Imperiali, Regia, aut Ducali auctoritatibus, & alias pro tempore quomodolibet conceſſis, non ſolum ad eorum inſtar, ſed pariformiter, ac æque principaliter in omnibus & per omnia uti, potiri & gaudere.

Et inſuper Rectori ejusdem Univerſitatis, & Collegii pro tempore exiſtenti, ut illos, quos in ipſa erecta univerſitate, vel etiam alibi in alia quavis Catholica per debitum tempus ſtuduiſſe, ac ſcientiæ & moribus idoneos eſſe repererit, in prædictis facultatibus artium & Theologiæ, ad Baccalaureatus etiam formati, Licentiaturæ laureæ, ac Doctoratus, nec non Magiſterii gradus (ſervata in omnibus forma decretorum Viennen. & Tridentini Conciliorum, quibus in aliquo derogare non intendimus) & alias juxta Univerſitatum aliorum ſtudiorum generalium conſuetudines, & erectæ Univerſitatis ſtatuta promovere, & ipſorum graduum ſolita inſignia eis exhibere.

Utque ad dictos gradus ſic per illum promoti, poſtea publice & privatim, etiam in omnibus aliis Univerſitatibus ſtudiorum generalium facultates prædictas interpretari, & alios docere, & de eis diſputare, gradui ſeu gradibus hujusmodi convenientes actus exercere, ac omnibus privilegiis, gratiis, favoribus, prærogativis & indultis, quibus alii in prædictis, ſeu aliis Univerſitatibus, & alibi, juxta illorum conſtitutiones & mores ad gradus prædictos promoti de jure vel conſuetudine utuntur, potiuntur & gaudent, ac uti, potiri & gaudere poterunt in futurum, in omnibus & per omnia, perinde ac ſi gradus ipſos in univerſitatibus hujusmodi juxta illarum mores & conſuetudines rite ſuſcepiſſent, uti, potiri & gaudere.

Necnon pro tempore exiſtenti dictæ Societatis Præpoſito generali, ut per ſe vel dd. Collegii & erectæ Univerſitatis Rectorem, aut

alium, seu alios, pro salubri & dictæ Universitatis directione, ac Rectoris, Magistrorum, Procuratorum, Bidellorum, Nunciorum, ac aliorum Ministrorum & officialium muneribus & functionibus, modoque & forma docendi, & alias sua officia exercendi, & scholasticorum manutentione, quæcunque statuta & ordinationes, licita & honesta, ac sacris Canonibus & Concilii Tridentini decretis & constitutionibus Apostolicis non contraria edere & promulgare, eaque pro tempore, rerum & personarum qualitate mutare, corrigere & reformare, seu illa cassare & abrogare, ac alia de novo edere, & super horum observatione pœnas ejus arbitrio imponere. Dictæque Universitatis Doctores, Magistros, Lectores, Scholasticos, Procuratores, Bidellos, aliosque Ministros & Officiales eligere & amovere, seu electiones factas confirmare licite valeant, auctoritate & tenore prædictis etiam perpetuo concedimus & indulgemus.

Nec non domum, bona & jura a dicto Theodoro Episcopo, ut præfertur Collegio, & illius Universitati per præsentes erectæ prædictis concessa & donata, ac etiam concedenda & donanda, auctoritate & tenore similibus itidem perpetuo applicamus & approbamus.

Præsentes vero nostras literas de nullitatis vitio notari, seu impugnari, infringi, limitari, seu in jus vel controversiam vocari, aut adversus eas quodcunque juris & facti vel justitiæ, aut gratiæ remedium intentari, impetrari, vel concedi nullatenus unquam posse, sed illas semper & perpetuo adversus quascunque impugnationes & exceptiones validas & efficaces fore & esse, suosque plenarios & integros effectus sortiri, & obtinere debere. Sicque & non aliter per quoscunque judices ordinarios & delegatos, etiam causarum Palatii Apost. Auditores, ac S. R. E. Cardinales judicari, &c. attentari decernimus. Non obstantibus constitutionibus & ordinationibus Apostolicis, cæterisque contrariis quibuscunque. Datum Romæ apud sanctam Mariam majorem, die 2. Aprilis, 1615. Pontificatus nostri Anno decimo.

LXXXVII.

Urtheil des Käyserlichen Reichs-Hoff-Raths in Sachen der Jesuiter zu Paderborn, Ratione des Closters Falckenhagen, wider den Grafen zur Lippe, de Anno 1626.

IN rebus commissionis ad immittendum ad Electorem Colonienſem &c. inter Patres Societatis JEsu in Paderbron, in una, contra Dominum Comitem Simonem de Lipp, accusatum, secunda parte, ratione monasterii Falckenhagen ad supra memorati Electoris immissa acta, & relationes justo consentaneum esse conclusum est; ut prædicti Patres non impediti de Domini Comitis interlocutoriis, ad dictum monasterium immittendi sint. Unde talis immissio est ratificata, a qua etiam de nominato Comite nulla in parte impediantur, si vero ille, vel Ordo Equitum sanctæ Crucis ad hoc monasterium justam causam habere se existiment, juris justitiam reservatam habent. Signatum Viennæ, sub sigillo Sacræ Cæsareæ Majestatis, undecimo Februarii, Anno 1626.

LXXXIIX.

Vergleich zwischen Bischoff Dietrich Adolphen zu Paderborn und Herren Moritzen, Frey und Edlen Herren zu Büren und Ringelstein, worinn dieser jenen vor seinen Landes-Fürsten und Herren erkennet, und was solchem mehr anhängig, de Anno 1660. **siehe in des Teutschen Reichs-Archivs** Part. Special. Continuat. I. **unterm Hoch-Stifft Paderborn,** pag. 254.

LXXXIX.

Vergleich, mittelst dessen alle zwischen dem Hoch-Stifft Paderborn, und den Patribus Societatis Jesu **Nieder-Rheinischen Provintz, wegen der Bürischen Erbschafft entstandenen** Differentien **aus dem Grunde gehoben und beygeleget worden,** de Anno 1662. **nebst Käysers** Leopoldi Confirmation **darüber,** de Anno 1663.

WIr Leopold, von GOttes Gnaden Erwöhlter Römischer Käyser, zu allen Zeiten Mehrer des Reichs, in Germanien, zu Hungern, Böheimb, Dalmatien, Croatien, und Sclavonien &c. König, Ertz-Hertzog zu Oesterreich, Hertzog zu Burgund, zu Braband, zu Stever, zu Kärndten, zu Crain, zu Lutzenburg, zu Würtemberg, Ober- und Nieder-Schlesien, Fürst zu Schwaben, Marggraff des Heiligen Römischen Reichs, zu Burgaw, zu Mähren, Ober- und Nieder-Laußnitz, Gefürsteter Graff zu Habspurg, zu Tyrol, zu Pfierdt, zu Kyburg, und zu Göertz, Landtgraff in Elsaß, Herr auff der Windischen Marck, zu Portenau und zu Salins &c. Bekennen offentlich mit diesem Brieff, und thun kund allermänniglichen, daß uns der Ehrwürdige Ferdinand, Bischoff zu Paderborn, unser Fürst und lieber Andächtiger, und seiner Andacht Thumb-Capittul daselbsten an einem, und dann die Societät JEsu Nieder-

Nieder-Rheinischer Provintz, als weyland des Ehrsamen und Wohlgebohrnen unsers lieben andächtigen Mauritii, Frey- und Edlen Herrn zu Büren und Ringelnstein, ermelter Societät JEsu Priesters, ex Testamento instituirte Erben, am andern Theil, durch ihre beyderseits an unserem Käyserlichen Hoff constituirte Anwälde, in Unterthänigkeit vor- und anbringen lassen, was gestalten zwischen auch weyl. dem Ehrwürdigen Dieterich Adolphen, Bischoffen zu Paderborn, und dero Thumb-Capittul eines, und auch weyland vorgedachten Mauritio, Frey und Edlen Herrn zu Büren und Ringelstein andern Theils, wegen des Hauses und Herrschafft Büren und sonsten verschiedener grossen Strittigkeiten, lange Jahr hero schwere Processen gewesen, welche zu Verhütung fernerer Weitläufftigkeit, vermittels eines gütlichen Vergleichs auffzuheben, zwischen beyden Partheyen beliebet, und endlich unter dato zwey und zwantzigsten Juny des verwichenen sechzehen hundert zwey und sechzigsten Jahrs, alle Zwitracht und vorgewesene Differentien allerdings beständig und unwiederrufflich verglichen, beygelegt, und transigirt, auch also allerseits gehabte Proceß gäntzlich cassiret, und abgethan werden, auff Maß und Weiß, wie der darüber schrifftlich verfassete, bereits vollzogene und uns in glaubwürdigen Formb fürgebrachte Vergleich mit mehrerm vermag, so von Wort zu Wort hernach geschrieben stehet, und also lautet:

Zu wissen sey hiemit, obwohl zwischen weyland dem Hochwürdigsten Fürsten und Herrn, Herrn Dieterich Adolphen Bischoffen zu Paderborn, des Heiligen Römischen Reichs Fürsten, und Graffen zu Pyrmondt &c. und seiner Hochfürstl. Gnaden Hochwürdigem Thumb-Capittul an einer, und auch weyl. dem Hoch-Ehrwürdigen und Wohlgebohrnen Herrn Mauritio, Frey und Edlen Herrn zu Büren und Ringelnstein, der Societät JEsu Priester, an der anderen Seiten, wegen des Hauses und der Herrschafft Büren, wie darzu Ihre Hochfürstliche Gnaden zum halben Theil von Alters auch mit berechtiget und erster Zeit beschnadet werden solle, aus uhralten pactis prætendirter Feudalitet und sonsten sich schwerer Streit und Mißhelligkeiten erhoben, so gar daß man nicht allein darüber zum Theil, an den höchsten Oberhaubt-Gerichtern der Päbstlichen Heyl- und Käyserl. Majestät, sondern auch in andere hinc inde zu männigliches Wissenschafft offentlich ausgelassene und in Druck gegebene Schrifften an einander erwachsen, daß dannoch bey der von dem Hochwürdigsten Fürsten und Herrn, Herrn Ferdinanden, Bischoffen zu Paderborn, des Heyligen Römischen Reichs Fürsten, und Graffen zu Pyrmondt &c. gegen den anderten May dieses lauffenden Jahrs gnädigst anbestimbter, und dem vierten ejusdem befangener gütlicher Tag-Satzung, sowohl zwischen höchstgedachter Ihrer Hochfürstlichen Gnaden und dero wolermelten Hochwürdigen Thumb-Capittul an einer, also auch den Ehrwürdigen, Andächtig- und Hochwohlgelahrten Herren, Henrico Rexing und Theodoro Körler, der Societät JEsu Priesteren und respective Superiorn zur Geist, von wegen und mit nachgehends unter wehrenden Tractaten vorgebrachten Vollmacht, des Wohl-Ehrwürdigen und Hochwohlgelahrten Herrn Godefriden Ottensiet, der Nieder-Rheinischen Provintz Societatis Jesu Provincialis, in Nahmen sämbtlicher Societät, als weyl. wolgemelten Patris Mauritii, Herrn zu Büren ex Testamento instituirter Erben, an anderer Seiten, nachfolgender Gestalt aller Zweytracht auffgeboben, und die obgewesene Differentien beständig und unwiederrufflich verglichen, beygelegt und transigirt worden:

Erstlich obwohl Ihrer Hochfürstl. Gnaden aus bewegenden Ursachen, zu mehrer Ehr GOttes des Allmächtigen und Fortpflantzung der allein seligmachenden Catholischen Religion zuträglich ermessen, daß die etwan von weyland vorgemelten Herrn zu Büren intendirte Fundation eines Collegii, oder Domus repetentium, auff dem Schloß und Hauß Büren oder in der Stadt daselbsten von dannen, auff einen anderen vorgeschlagenen Ort transferirt werden möchte, daß darnach wohlgemelten Herren Patribus von deroselben, Ordinarii Auctoritate erlaubt worden, in der Stadt Büren ihnen eine bequeme Wohnung etwa auff dem alten Herrn Johann zu Büren, den Jüngern seelig zugestandenen Wittumbs-Platz, ohnweit der Pfarrkirchen, dergestalt zu bauen und zu aptiren, daß sie ihre Güter daselbst administriren und deren Gefälle einnehmen, auch zwen Patres der Societät sich nebens einem Laico alda füglich auffhalten und wohnen können, zu welchem Ende dann Ihro Hochfürstl. Gnaden mit etwa Holtz neben fünffhundert Reichs-Thaler an Geld gnädigst assistiren wollen; Zum zweyten, soll Ihrer Hochfürstlichen Gnaden und dero Stifft Paderborn obwolgemeldte Societät ihren Theil des Schlosses und Hauses Büren, wie gleichfals was der von Büren seelig ex donatione Episcopi Theodori laudatissimæ memoriæ de Anno 1613. auff gemeldtem Schloß zwischen beyden Häuseren in Besitz gehabt, sambt ihren Antheil der peinlichen und Civil-Jurisdiction in Eingangs bedeuteter Herrschafft Büren, wie auch in specie das Jus confirmandi Magistratum, dann der gegen der Schloß-

Schloß-Brücken übergelegenen Schloß-Garten, wie derselbe, und so viel den Patribus davon zustehet, so dann das von dem Herrn zu Büren seelig in dem Schloß-Graben auf dem Hauß Büren negst dem Ihrer Hochfürstlichen Gnaden übergelassenem Hauß befangenes Gebäu, samt einem ledigen Ihrer Hochfürstlichen Gnaden und dem Hauß Büren heimgefallenen Platz die Brenckerhöffer Stätte genandt, fort ihr in der Bädecker Marck zu nöthigem Brennholtz habendes Jus cædendi Ligna, samt ihren Antheil, darzu aus der Stadt Büren auff Fastnacht gebrauchter Fuhren und Dienste cum commodo & onere (wobey auch dieses verabredet und beliebt) demnach vorkompt ob sey wegen berührten Gehöltzes, von Seiten des Closters Bödecke Recht-Streit befangen, daß fals hiernechst die Urthel für Bödecke ausschlagen thäte, alsdann die Herren Patres expensas & fructus de præterito, de futuro aber Ihro Hochfürstl. Gnaden sambt den Herren Patribus, und dem von Schencking pro rata stehen, und Ihrer Hochfürstlichen Gnaden alsdann auch zu dero abgetrettenem Hauß in dem Ringelsteinischen Wald, wann der von Schencking solches mit bewilliget, zu nöthigem Brennholtz das Jus lignandi haben, iedoch keine fruchtbare Bäume, ohne Anweisung, gehauen werden sollen, es würde dann bey künfftiger wegen des Ackenthals beliebter gütlicher Conferenz und Entscheidung der Holtzung halber, ein anders æquivalirendes medium getroffen werden, wie dann ferners was die Herren Patres an der Wasserkunst haben, erb- und ewiglich überlassen cediren abtretten und liefferen, gestalt Ihrer Hochfürstl. Gnaden die Societät hiemit und Krafft dieses bester Gestalt Rechtens würcklich cediren, und sich hingegen alles dessen begeben thut, iedoch mit austrücklicher Reservation aller übriger Güther, an Gebäuen, Plätzen, Aeckeren, Pfächten, Wiesen, Weyden, Gehölze, Wässeren, Mühlen und Stein-Zoll, so weit derselbe hergebracht, wie dann auch der Lehen-Cammer, und insonderheit ihres Antheils an der Freyheit und andere zu Ackerbau, Vieh-Zucht und Früchten gebauter Häuser, massen sie darin Korn-Söller zu Auffschüttung ihrer Früchten auffrichten, und darauff ihres Gefallens Pfächter und Meyere setzen mögen, imgleichen daß ihnen in obgemelten Bezirck die Schüttung auff ihren eigenen Aeckeren und Gründen, und die Pfandung gegen ihre schuldige Meyere und Pfächtere, so viel ihre verschienene Pfacht, und schuldige Dienste betrifft, nicht benommen seyn solle, hergegen Ihre Hochfürstliche Gnaden

Zum dritten, auff Begehren der Herren Patrum, in Betracht der Jüden alda in Vorzeiten mit der Heyligen Hostien begangenen grausahmen Lasters, und darauff erfolgter Miraculen, vor sich und ihre Successoren gnädigst gewilliget, hinführo keine mehr haußgesessene Juden, als jetzo alda verhanden, drey nemblich zubegleiten; Gestalt auch Ihre Hochfürstl. Gnaden hiemit auf andere übrige Prætensionen, so sie, oder dero Vorfahren auf und in dem von weyl. Herrn Patre Mauritio der Societät vermachten Antheil, ausser den oblauts abtrettenden Stücken, jemahlen gehabt, insonderheit auch auff das an der Herren Patrum vor der Mühlen-Pforten zu Büren belegener mitteler Mühlen, vorgebrachtes Jus reluitionis, gnädigst verziehen und renunciren, dergestalt jedoch, daß hingegen die Herren Patres auff berührter Mühlen dem Ihrer Hochfürstlichen Gnaden zeitlichen Beambten daselbst jährlichs vier Fuder Korn Multer frey mahlen lassen, und was sich zwischen Ihrer Hochfürstlichen Gnaden und dem Hauß Büren für Streittigkeit wegen des Ackenthals, der Jagd, Fischerey, und des dritten Pfenings von dem verkaufften Häuseren in Hegenstorff enthalten mögte, zu anderer gütlicher Handlung und Entscheidung ausgestelt bleiben, nicht weniger was Ihrer Hochfürstlichen Gnaden von denen zu der Bürischen Hatwesaat gezogenen pfachtbahren Ländereyen zustehet, derselben reservirt seyn solle.

Zum vierdten, wann die Herren Patres ins künfftig ein oder ander Stück in Eingangs berührter Herrschafft Büren verkauffen, oder vereusseren wollen, haben Ihre Hochfürstliche Gnaden das Jus protomiseos hiemit vorbehalten, dabey jedoch den Herren Patribus unbenommen seyn solle, das sie ein und anders Stück, majoris utilitatis causa, innerhalb der Herrschafft Büren, mit anderen darinn gelegenen Gütheren vertauschen mögen, und soll an solchen antauschenden Güteren ebenfals Ihrer Hochfürstl. Gnaden berührtes Jus protomiseos bevorbleiben. Endlich haben Ihrer Hochfürstl. Gnaden die Herren Patres, was sie an dem Jure patronatus der pastorat zum Wünnenberg prætendirt, wie auch ihren Antheil des peinlichen Gerichts im übrigen Ringelnsteinischen Theil der Herrschafft Büren, mit daraus per conversionem pœnæ capitalis in pecuniariam & per confiscationes resultirenden Emolumentis, und insonderheit zwar auch locum carceris auff dem Hauß Ringelstein gütlich cedirt und abgetretten, jedoch mit Vorbehalt aller übriger daselbst hergebrachter Rechten und Gerechtigkeiten wie imgleichen daß denen Herren Patribus am Hauß Vollbreyen das Jus carceris civilis über ihre privative habende Leute dergestalt, daß sie die corripiendos über drey Tage darinnen nicht auffhalten sollen, vorbehalten bleibt, und wann sich ein in das peinliche Gericht gehöriger casus begebe, und die Delinquenten sich auff dem Hauß Vollbreyen befunden,

funden, daß dieselbe darab nicht genommen, sondern, auff gesinnen vor des Hauses Pforten ohnweigerlich ausgefolgt, und geliefert werden sollen.

Damit nun diese Transaction in allen obgemelten Stücken desto beständiger und fester gehalten werden möge, so haben beyde Partheyen, so wohl Ihre Hochfürstl. Gnaden bey Fürstlichen wahren Worten, als die Patres bey Priesterlichen Ehren, sich dargegen aller Wohlthaten, Geist- und Weltlichen Rechtens und exceptionen, wie die Nahmen haben, in specie aber juri dicenti, renunciationem generalem non valere, nisi præcesserit specialis, hiemit wol wissentlich verziehen und begeben. Dessen zu wahrem Urkund seyn dieses Vergleichs zu allerseits Nachrichtung vier Exemplaria verfertiget, und nicht weniger mit Ihrer Hochfürstlichen Gnaden und dero Hochwürdigen Thumb-Capitituls, als der Societät JEsu respective Hand-Zeichen, Siegillen und eigenhändiger Unterschrifft bevestiget, auch jedem Theil davon eines ausgelieffert worden. Geschehen am Fürstlichen Paderbornischen Residenz-Schloß Newhauß, auff Donnerstag den zwey und zwantzigisten Junii im Jahr nach CHristi Geburt tausend sechs hundert sechtzig zwey.

Ferdinand.

(L. S. Princip.) Joannes Brabeck, Secr.

(L. S. Capituli.) Henricus Rexing, Soc. Jesu.
Theodorus Körler, Soc. Jesu.

(L. S. Societat.)

Und uns darauff ermeldtes Bischoffen Andacht, sampt den Thumb-Capittul, wie auch gedachte Societät JEsu, Nieder-Rheinischer Provintz unterthänigst bitten lassen, daß wir als jetzt-regierender Römischer Käyser, ob inserirten Vergleich, zu mehrer Vesthalt- und Bekräfftigung desselben, mit unserer Käys. Authorität zu solemnisiren, zu confirmiren und zu bestetten gnädigst geruhen wolten.

Daß haben wir angesehen solch beyderseits Partheyen unterthänig und demüthig zimbliche Bitt, und darumb mit wohlbedachtem Muth, guthem Räth und rechtem Wissen denselben Vergleich, alles seines Inhalts, gnädigl. confirmirt, approbirt und bestättiget, thuen das approbiren, confirmiren und bestättigen den auch also vom Röm. Käys. Macht Vollkommenheit, hiemit wissentlich, in Krafft dieses Briefs, und mainen, setzen und wollen, daß solch ob inserirter Vergleich in allen seinen Worten, Puncten, Clausulen, Articulen, Inhaltung, Mainung und Begreiffungen, kräfftig und mächtig seyn, von beyden Theilen stet, vest und unverbrüchlich gehalten werden, und sie sich desselben alles seines Inhalts, geruhiglich freuen, gebrauchen und geniessen sollen und mögen, von allermännigl. unverhindert, doch uns und dem Heiligen Reiche an unseren und sonst männiglichen an seinen Rechten und Gerechtigkeiten unvergriffen und unschädlich.

Und gebieten darauff allen und ieden Churfürsten, Fürsten, Geist- und Weltlichen Prälaten, Graffen, Freyen, Herren, Ritteren, Knechten, Land-Vögten, Hauptleuthen, Vitzdomben, Vögten, Pflegeren, Verweseren, Ambtleuthen, Land-Richteren, Schultheissen, Burgermeisteren, Richteren, Räthen, Burgeren, Gemeinden und sonst allen anderen unseren und des Reichs Unterthanen und Getreuen, in was Würden, Stand oder Wesen die seyn, ernstlich und vestiglich mit diesem Brieff, und wollen, daß sie obbemelte beyde verglichene Partheyen allerseits an ob inserirten zwischen denselben getroffenem und bereits vollzogenem Vergleich, und dieser unserer Käyserlichen Confirmation, Approbation und Bestättigung nicht hindern, noch irren, sondern sie dessem geruhiglich freuen, gebrauchen und geniessen lassen, insonderheit aber ihnen, den verglichenen Theilen, und denen, so dabey ferner interessirt seyn, daß sie solchem Vergleich, so weit derselbe einen ieden bindet, in allen seinen Puncten, Clausulen, Articulen, Inhaltungen, Meynungen und Begreiffungen, wie obstehet, gestracks nachkommen und geleben, darwieder nicht thuen, handlen oder fürnehmen, noch das iemands anderen zu thuen gestatten, in keine Weiß noch Weg, als lieb einem ieden seye, unsere schwere Käyserliche Ungnad und Straff, und darzu ein Peen, nemlich zwantzig Marck löthiges Goldes zuvermeyden, die ein ieder, so offt er freventlich hierwieder thäte, oder handelte, oder von anderen zu geschehen verstattete, uns halb in unser Käyserlichen Cammer, und den andern halben Theil beyden verglichenen Partheyen und deren Nachkommen, oder dem haltenden Theil, unnachläßlich zubezahlen verfallen seyn solle; Mit Urkund dieses Briefs, besiegelt mit unserem Käyserlichen anhangenden Insiegel, der geben ist in unserer Stadt Wien, den drey und zwantzigsten Tag des Monaths Januarii, nach CHristi unsers lieben HErren und Seeligmachers Gnadenreichen Geburt, in sechzehen hundert drey und sechzigsten, unserer Reiche des Römischen im fünfften, des Hungarischen im achten, und des Böheimbischen im siebenden Jahre.

Leopold.

Vt. Wilderich, Freyherr von Waldersdorff.

(L. S.)

Ad mandat. Sac. Cæs. Majest. propr.

Wilhelm Schröder.

XC.

Pabsts Alexandri VII. Confirmation und Extension des von Pabst Innocentio II. dem Hoch-Stifft Paderborn ertheilten Privilegii, den Gebrauch des Rationalis betreffend, de Anno 1666.

ALexander PP. VII. Ad perpetuam rei memoriam. In Apostolicæ dignitatis fastigio divina dispositione constituti, illa quæ ex circumspecta Romanorum Pontificum, prædecessorum nostrorum beneficentia ad augendum Antistitum, in partem Apostolicæ sollicitudinis vocatorum decorem provide emanasse dicuntur, ut firmiora semper atque stabiliora permaneant. Apostolici muniminis præsidio libenter roboramus, eaque etiam ampliamus, sicut personarum meritis convenire, in Domino arbitramur. Exponi siquidem nuper nobis fecit venerabilis frater, Ferdinandus, Episcopus Paderbornensis, quod dudum fel. record. Innocentius PP. II. Prædecessor noster bonæ memoriæ, Bernardo, dum vixit, Episcopo Paderbornensi, ejusque successoribus canonice promovendis in perpetuum usum Rationalis concessit, hoc videlicet sanciens, ut eodem per eorum paræciam infra ecclesiam duntaxat uterentur his diebus: nempe cœna Domini, Paschatis Ascensionis, Pentecostes, Natalis beati Joannis Baptistæ, festivitatibus beatorum Apostolorum Petri & Pauli, solennitatibus beatæ Mariæ, & omnium Sanctorum, Natalis Domini & Epiphaniæ. In consecrationibus quoque ecclesiarum infra eorum paræciam, nec non etiam ordinationibus Clericorum, in anniversario dedicationis Paderbornensis Ecclesiæ, & in festivitate sancti Liborii, & alias prout in ejusdem Innocentii prædecessoris literis desuper Anno Incarnationis Dominicæ M. CXXXIII. Nonis Junii expeditis uberius dicitur contineri. Cum autem, sicut eadem expositio subjungebat, memoratus Ferdinandus Episcopus concessionem hujusmodi, quo firmius subsistat, Apostolicæ confirmationis nostræ patrocinio communiri, ac ad aliquot alias festivitates extendi plurimum desideret. Nos ad eximia fidei & devotionis erga nos & Sedem Apostolicam, aliaque multiplicia virtutum merita, quibus eundem Ferdinandum Episcopum ab omnium bonorum largitore exornatum esse novimus, paternæ dirigentes considerationis intuitum, eumque specialis favore gratiæ prosequi volentes, & a quibusvis excommunicationis, suspensionis & interdicti, aliisque ecclesiasticis censuris & pœnis a jure & ab homine quavis occasione, vel causa latis, si quibus quomodolibet innodatus existit, ad effectum præsentium duntaxat consequendum harum serie absolventes, & absolutum fore censentes, supplicationibus ejus nomine nobis super hoc humiliter porrectis inclinati, concessionem usus rationalis, Bernardo Episcopo, ejusque successoribus in perpetuum a memorato Innocentio prædecessore factam, ut prædicitur, emanatasque desuper ipsius Innocentii prædecessoris literas auctoritate Apostolica, tenore præsentium perpetuo confirmamus & approbamus, illisque inviolabilis Apostolicæ firmitatis robur adjicimus, ac omnes & singulos juris & facti defectus, si qui desuper quomodolibet intervenerint, supplemus. Præterea eandem concessionem ad festivitates corporis Christi, circumcisionis Domini, & inventæ atque exaltatæ crucis, ita, ut his quoque festivitatibus dictus Ferdinandus, ejusque Successores Episcopi Paderbornensis canonice promovendi in perpetuum eodem rationali pariformiter uti libere & licite possint & valeant, auctoritate & tenore prædictis extendimus & ampliamus. Decernentes easdem præsentes literas semper firmas & validas & efficaces existere, & fore, suosque plenarios & integros effectus sortiri & obtinere, ac Ferdinando, ejusque successoribus, Episcopis prædictis in omnibus & per omnia pleniſſime suffragari, sicque in præmissis per quoscunque judices ordinarios & delegatos, & causarum Palatii Apostolici Auditores, ac S. R. E. Cardinales, etiam de latere Legatos, & Sedis Apostolicæ Nuncios, sublata eis & eorum cuilibet quavis aliter judicandi & interpretandi facultate & auctoritate, judicari & definiri debere, ac irritum & inane, si secus super his a quoquam, quavis auctoritate, scienter & ignoranter contigerit attentari. Non obstantibus Apostolicis, ac in universalibus provincialibusque consiliis editis generalibus & specialibus constitutionibus, & ordinationibus, cæterisque contrariis quibuscunque. Datum Romæ apud S. Mariam majorem, sub annulo Piscatoris, die tertia Martii, MDCLXVI. Pontificatus nostri Anno undecimo.

XCI.

Ejusdem Breve, so er Occasione vorherstehender Confirmation an Bischoff Ferdinandum zu Paderborn abgehen lassen, de Anno 1666.

ALexander PP. VII. Venerabilis frater, salutem & Apostolicam benedictionem. Ea plane sunt vel Ecclesiæ Paderbornensis in hanc sanctam sedem, antiquæ fidelitatis obsequia,

sequia, vel etiam fraternitatis tuæ domestico ac diuturno usu spectatarum nobis virtutum promerita, ut Apostolicæ benignitatis indulgentia nedum vetera ornamenta retinere, sed novis quoque decoribus augeri jure debeatis. Quod a nobis in præsens omissum non fuisse, hisce literis adjunctum diploma declarabit. Perge porro venerabilis frater, qua vigiliis pastoralibus super gregem istum accurate custodiendis, qua perpetuo erga Romanam Ecclesiam observantiæ cultu, & Catholicæ Religionis incenso studio has laudes jam proprias tibi magis indies asserere. Nos paternæ caritatis illustriora documenta quæque fraternitati tuæ pro re ac tempore semper exhibituri, benedictionem Apostolicam interim peramanter impertimur. Datum Romæ apud sanctam Mariam majorem, sub annulo Piscatoris, die XIII. Februarii, MDCLXVI. Pontificatus nostri Anno undecimo.

Inscriptio.

Venerabili Fratri Ferdinando,
Episcopo Paderbornensi.

XCII.

Punctations-Recess, welcher zwischen dem Hoch-Stifft Paderborn und denen Grafen von Waldeck, der Grafschafft Pyrmondt halber, im Jahr 1668. aufgerichtet worden.

1.

DAs Ambt Luyde mit aller Superiorität ist an Paderborn cediret. Jedoch die vorhin nach Pyrmont gehörige Nutzbarkeiten in- und ausser Luyde (die Kirchen-Lehen ausgenommen) den Herren Graffen vorbehalten, dieselbe iedoch mit keinem Arrest zu belegen, ausser denen in §. 18. und 19. exprimirten Fällen.

2. Pyrmontischer Afterlehen im Paderbornischen bleiben den Herren Graffen, sind iedoch den Luydischen Satzungen unterworffen. Dieselbe können bey Eröffnungs-Fällen eingezogen, oder andere verliehen werden.

3. Pyrmontische Abschnadung mit dem Ambt Luyde ist etwas geengert, und dem Pyrmontischen zugesetzet, iedoch einem ieden seine privat-Jura ligandi, pascui &c. vorbehalten.

4. Kannenholtz bleibt Paderbornisch, quoad Jurisdictionem criminalem & civilem, wiewohl es in Pyrmontischer Hoheit gelegen.

5. Jurisdictio civilis in personalibus in denen Oertern zwischen den alten Pyrmontischen und Luydischen Grentzen und ietziger neuer Grentz-Steinen bleibt Paderborn privative; in Realibus auch, so viel die Luydische Unterthanen anlangt, wie ingleichen die Pyrmontische Ratione derer Güter, so sie künfftig acquiriren würden: Ratione der Güter aber, so die Pyrmontische bereits damahls gehabt, stehen sie unter Pyrmontischer Jurisdiction.

6. Jurisdictio criminalis an ietztbesagten Oertern, gehöret Paderborn in 2. Fällen, (1.) Wann das Delictum zwischen Lydischen allein, oder (2.) zwischen einem Lüdischen und Extraneum, so nicht ein Pyrmontischer Unterthan ist, vorgehet. In allen übrigen Fällen gehöret Jurisdictio criminalis Pyrmont.

7. Wann Lüdische nach Pyrmondt zur Judicatur zu remittiren sind, sollen die Acta ad impartiales geschickt, und den Pyrmontischen Gerichts-Bedienten keine Sportulæ, sondern bloß die Transmissions-Kosten gegeben werden.

8. Hargenberg und Ochsenkampf liegen zwar im Paderbornischen, soll aber Ratione Jurisdict. criminalis damit gehalten werden, wie Num. 5. gemeldet worden.

9. In Realibus sollen diese ietztbenandte beyde Stücke und alle den Herren Graffen immediate zustehende Güter von Paderbornischer Jurisdiction exemt seyn.

10. Jagt- und Fischerey-Beschädiger können von Pyrmontischen Bedienten gepfanden, und die Pfande, auch Personen (wann es fremde sind) nach Pyrmonat gebracht werden, die Lüdischen aber sollen remittiret werden.

11. Die Herren Graffen zu Waldeck sollen mit dero Comitat in transitu, oder anderer Gelegenheit im Amt Lüde, von Paderbornischer Jurisdiction exemt seyn, und die Delinquenten von ihrer Seite zu straffen Macht haben. Wenn aber ein Lüdischer oder zter dahero beleidiget würde, soll Præventio statt haben.

12. Excedenten an der Herren Graffen Personen, wie selbige zu bestraffen.

13. Im übrigen soll Locus delicti forum fundiren, und die Delinquenten ausgefolget werden, ausgenommen beyderseits Bediente.

14. Die Güter der Pyrmontischen im Lydischen sollen in loco domicilii verschatzet werden, so viel sie nehmlich damahls schon gehabt, die Acquirenda aber sollen nach Lüda verschatzet werden. Das Waldeckische Vestungs-Lehen, wie auch des Lüdischen Pastoris Kamp ist von aller Schatzung frey.

15. Jagens-Gerechtigkeit im Ambth Lüde bleibt dem Herrn Graffen privative bevor, und wenn Strittigkeit vorfällt, sind die Herren Graffen coram Judiciis Imp. zu belangen.

16. Von der Oringenauer Mühle sollen dem Thum-Capitul jährlich auf Martini 80. Rthlr. gezahlet werden die Reluition iedoch der Herren Graffen vorbehalten.

17. Fischerey im Ambt Luyde gehöret Waldeck, iedoch einem Tertio an seinem Jure piscandi

ſcandi ohne Nachtheil, und ſollen dagegen 10. Rthlr. an Paderborn bezahlet werden.

18. Paderborn cedirt an die Herren Grafen zu Waldeck und dero männliche Deſcendenten die Grafſchafft Pyrmondt mit aller Hoheit, ſo vor dieſem von Paderborn Lehenrürig geweſen.

19. Jedoch ſoll nichts von der Grafſchafft alieniret, noch beſchweret werden, ſondern ſolches alles null und nichts, und zu dem Ende alle Güter Paderborn realiter afficiret ſeyn, alſo daß ſie bey dem Rückfall können vindiciret werden.

20. Inventarium omnium bonorum ſoll aufgerichtet und Ihro Fürſtl. Gnaden extradiret und die Schulden bezahlet werden.

21. Plenum dominium cum omni jure bleibet den Herren Grafen und dero ehelich gebohrnen Deſcendenten männlichen Geſchlechts privative, cum expreſſa remiſſione der Lehnbahrlichen Qualität.

22. Beym Rückfall ſoll Paderborn denen Waldeckiſchen Erben keine Meliorationes, wohl aber neu acquirirte Renthe oder fruchtbare Stücke zu bezahlen, oder dieſelbe denen Erben zu laſſen ſchuldig ſeyn.

23. Denen überbleibenden Fräulein vom Hauſe Waldeck ſollen in caſum des Rückfalls 30000. Flr. vom Stifft Paderborn entrichtet werden, innerhalb 2. Monathe nach Abſterben des letzten Grafens, ſub hypotheca aller Paderborniſchen Güter.

24. Titul und Wapen von Pyrmondt ſollen von Paderborn und Waldeck gebraucht werden.

25. Es ſollen Pyrmontiſche Unterthanen bey ablegender Huldigung angeloben, bey Abgang der Herren Grafen dem Biſchoff in demſelben Eyd zu bleiben, und keinem andern zu huldigen, darüber ein von beyden Theilen requirirter Notarius Inſtrumentum aufrichten ſolle. Inzwiſchen aber ſollen ſie bey Paderborn keinen Schutz oder Hülffe ſuchen, noch ſie darinn gehöret werden.

26. Sollen keine nachtheilige Pacta wegen der Grafſchafft Pyrmont aufgerichtet werden.

27. Renunciatio der Waldeckiſchen Fräulein auf Pyrmondt.

28. Wie es auf den begebenden Heimfall mit den Pyrmontiſchen Unterthanen wegen der Religion zu halten, nemlich die Pyrmontiſche ſollen ihr Exercitium Religionis behalten.

29. Die Pyrmontiſche Beamten ſollen jährlich den 3. May mit den Lüdern zuſammen treten, dieſen Vergleich in Richtigkeit halten, und die Grentzſteine in Augenſchein nehmen.

30. Wider dieſen Vergleich ſoll unter keinem Prætext de facto von keinem Theile verfahren werden, ſondern wenn Strittigkeiten vorfallen, und nicht gütlichen können gehoben werden, ſoll auf das Cammer-Gericht compromittiret, und es bey deſſen Deciſion, ohn einige Provocation gelaſſen werden.

31. Ein Theil ſoll dem andern zu indemniſiren und contra tertium Aſſientz zu leiſten gehalten, zur Eviction aber nicht gehalten ſeyn.

XV. Vom Hoch-Stifft Paſſau.

I.

Pabſt Symmachi Breve, an Ertz-Biſchoff Theodorum zu Lorch oder Paſſau, ſo er bey Uberſchickung des Ertz-Biſchöflichen Pallii an ihr abgehen laſſen.

SYmmachus, ſanctæ Apoſtolicæ Sedis gratia Dei Epiſcopus, reverendiſſimo & ſanctiſſimo fratri Theodoro, Laureacenſis Eccleſiæ Archiepiſcopo.

Diebus vitæ tuæ Pallii uſum, quem ad ſacerdotalis officii decorem & ad oſtendendam unanimitatem, quam cum beato Petro Apoſtolo univerſus grex Dominicarum ovium quæ & commiſſæ ſunt, habere dubium non eſt, ab Apoſtolica Sede, ſicut decuit, popoſciſti, quod utpote ab eisdem Apoſtolis fundatæ eccleſiæ majorum more libenter indulſimus ad oſtendendum te Magiſtrum & Archiepiſcopum, tuamque ſanctam Laureacenſem Eccleſiam, Provinciæ Pannoniorum ſedem fore metropolitanam. Idcirco pallio, quod ex apoſtolica caritate tibi deſtinamus, quod uti debeas ſecundum morem eccleſiæ tuæ ſolerter admonemus, pariterque volumus, ut intelligas, quia ipſe veſtitus, quoad miſſarum ſolennia ornaris, ſignum prætendit crucis, per quod ſcito te cum fratribus debere compati, ac mundialibus illecebris in affectu crucifigi. Unde cum te foris ejusmodi inſignio indueris, intus in animo conſidera, quod hoc ſit magis oneris, quam honoris, atque cor tuum Deo tegente ab appetitu iſtius ſeculi ſic tempera, ut commiſſam exequi gubernationem ſtudeas & adeptæ dignitati, cujus ſublimaris officio, & probitate morum, & vivacitate ſollicitudinis ac cuſtodia integerrimæ fidei congruas, quatenus tu ipſe a remuneratore omnium bonorum Deo, & benedictionis gratiam, vitamque æternam conſequi merearis, Amen.

II.

Königs Ludovici Germanici Diploma, vermöge deſſen er einige von ſeinen eigenen Gütern, ſo zu Kirchbach gelegen, dem Hoch-Stifft Paſſau geſchencket, de Anno 8--.

IN nomine Sanctæ & Individuæ Trinitatis. Ludovicus, divina favente gratia Rex. Si liberalitatis noſtræ munere, de beneficiis divinitus nobis collatis, locis Sanctorum quiddam conferimus, id nobis, procul dubio, ad æternæ remunerationis præmia capeſſenda profuturum liquido credimus. Proinde noverit omnium fidelium noſtrorum præſentium ſcilicet & futurorum induſtria; quia nos pro mercedis noſtræ augmento, conceſſimus Eccleſiæ Patavienſ. quæ eſt conſtructa in honore ſancti Stephani Prothomartyris, ubi etiam ſanctus Valentinus Confeſſor Chriſti corpore requieſcit, cui præſenti tempore venerabilis vir, Reginarus Epiſcopus præeſſe videtur, quasdam res proprietatis noſtræ, quæ ſunt in provincia Avarorum, in loco qui dicitur Kirchbach, id eſt, eccleſiam unam conſtructam, cum territorio, ad manſos centum faciendum, & plus, quarum terminia ſunt, ab ipſo loco pergens per unam ſemitam uſque ad locum, qui dicitur Tumus, & inde per circuitum uſque ad prædictum Kirchbach, & deinde uſque ad Markam Theotherii, & inde uſque ſurſum Cynnenberg. Has itaque res, cum prædicta eccleſia cum vineis, terris cultis & incultis, pratis, ſilvis, paſcuis, aquis, aquarumve decurſibus, adjacentiis, perviis & exitibus, & regreſſibus, totum & ad integrum, quemadmodum Ratbodus, Comes Annonicor Epiſcopo ipſas res conſignavit, ita prædictæ eccleſiæ pœnitentialiter conceſſimus, & de noſtro jure in jus & ditionem ejus liberalitatis noſtræ munere conferimus, ita videlicet, ut quidquid Rectores & Miniſtri ſupradictæ ſedis de ipſis rebus, jure eccleſiaſtico, facere voluerint, libero in omnibus perfruantur arbitrio faciendi, tantum ſcilicet, ut dum Annocor Epiſcopus, atque Anno Nepos ejus, advixerint, ipſas res tenere & uſare faciant, & nullus eis ipſas abſtrahere præſumat, & poſt illorum diſceſſum cum integritate ad eandem eccleſiam revertantur. Et ut hæc auctoritas largitionis noſtræ per curricula annorum inviolabilem atque inconcuſſam obtineat firmitatem, manu propria ſubter firmavimus, & annuli noſtri impreſſione ſignare juſſimus. Signum Ludovici glorioſiſſimi Regis Adalleous, Diaconus, ad vicem Grimaldi recognovi. Data XIV. Kal. Maji, Anno Chriſto propitio III. Regni Domini Ludovici Regis in Orientali Francia, Indict. XIV. lectum Oſtrenhova, pallacio Regio, in Dei nomine feliciter, Amen.

III.

Käyſers Arnolphi Diploma Donationis einiger Güter in und um Paſſau, an das Hoch-Stifft Paſſau, de Anno 893.

IN nomine Sanctæ & Individuæ Trinitatis. Arnolfus, divina favente gratia Imperator Auguſtus. Si de rebus terrenis, quibus divina pietate jure hæreditario ſublimati atque coronati ſumus, aliquam particulam ad Monaſteria a Dei ſanctis ac juſtis hominibus prædita, largituri ſumus, non ſolum præſentialis, verum etiam æternæ vitæ remedia a Deo omnipotenti, & Sanctis ejus, inde nobis conceſſa manifeſtiſſime credimus. Quapropter omnium ſanctæ Dei Eccleſiæ fidelium noſtrorumque, tam præſentium ſcilicet, quam & futurorum, cognoſcat induſtria, qualiter nos, divina & humana fidelium noſtrorum amonitione quandam particulam proprietatis noſtræ ſancto Dei Confeſſori Valentino, atque B. Stephano, Prothomatyri ejus (ad quorum laudem & honorem Patavienſ. Eccleſ. Epiſcopatus conſtructus atque dedicatus dignoſcitur, cujus nunc Engelmarus, dilectus atque fidelis Epiſcopus noſter, Paſtor & Rector bonus ac providus eſſe dinoſcitur) illuc perpetualiter in proprium retinendam conceſſimus, hoc eſt, in eadem urbe Patavienſ. mediam Dominicalem aream noſtram, quæ uſque hodie ad opus noſtrum ibi pertinebat, cum omni integritate ad jam dictum ſanctum locum, jure perenni in proprium donavimus atque tradidimus, ea videlicet ratione, ut ipſa area, per hanc noſtram auctoritatem firmiter in Dei nomine roboratam, ſub poteſtate ejusdem Rectoris atque Paſtoris perpetualiter conſiſtat. Et ut hoc certius credatur, manu propria ſubtus eam affirmantes, annulo noſtro inſigniri juſſimus. Signum Domini Arnolfi, invictiſſimi Imperatoris Auguſti. Wihingus Cancellarius, ad vicem Theodmari recognovi. Datum Idus Decembris, Anno Domini DCCCXCIII. Indict. prima. Anno Regni Domini Regis Arnolfi undecimo, Imperii autem tertio. Actum in civitate Regina, in Dei nomine feliciter, Amen.

IV.

Ejusdem Diploma über einen Tauſch zwiſchen dem Hoch-Stifft Paſſau und dem Cloſter Ottingen, de Anno 898.

IN nomine Sanctæ & Individuæ Trinitatis. Arnolphus, divina favente clementia Imperator Auguſtus. Noverit igitur omnium fidelium noſtrorum, præſentium ſcilicet & futurorum, induſtria, quemadmodum nos divino inſtinctu admoniti pro quodam prædio in Italia poſito, quod dicitur ſummus lacus monaſterii, Ottinga nuncupati, ad ſedem Patavienſis Eccleſiæ jure perpetuo pertinentis, quia longitudine terrarum incommodum earundem Eccleſiarum rectoribus eſſe videbatur, quandam noſtri juris curtim opportunius eidem Ottingenſi Eccleſiæ ſitam, quæ vocatur Krote, cum omnibus ad eandem juſte & legitime aſpicientibus in quibuscunque pagis jacentibus, ædificiis, domibus, mancipiis utriusque ſexus, terris, agris, campis, pratis, paſcuis, ſylvis, aquis aquarumve decurſibus, molendinis, viis, & inviis, exitibus & reditibus, cultis & incultis, quæſitis & inquirendis, cum integritate, exceptis decimationibus vectigalium, ad monaſterium ſancti Michaelis juxta lacum Mateſeo ſitum, in ſuſtentationem Fratrum ibidem Deo ſervientium pertinentibus, pro remedio animæ noſtræ parentumque noſtrorum imperialique donatione tradidimus; Ipſius vero curtis in Italia, quæ vocatur ſummus lacus in integrum ad regnum revertatur jus & dominatio. Juſſimus hoc & noſtræ manſuetudinis præceptum inde conſcribi, per quod decernimus atque jubemus, ut liceat ab hodierna die Rectoribus præſcriptarum Eccleſiarum cuncta hæc, quæ ſupra memoravimus poſſidere, ordinare & diſponere, ſecundum eorum voluntates, ita ut ab hodierna die nulla perſona, vel exactor in easdem res contra hæc deſcripta invadere, aut aliquam violentiam inferre præſumat, ſciens quicunque hoc facere præſumpſerit, debitam pœnam violentiæ eisdem Rectoribus coactus ſit exſolvere, id eſt, libras XXX. argenti probatiſſimi. Et ut hæc noſtra largitio in ævum firmior & credibilior ab omnibus habeatur manu propria ſubter eam firmavimus & ſigillo noſtro ſigillari juſſimus. Signum Domini Arnolfi Imp. Auguſti. Engelpero notarius, ad vicem Wichingi Epiſcopi recognovi. Datum XIV. Kal. Septembris Anno Dominicæ Incarnationis DCCCXCVIII. Ind. VI. Anno XI. Regni Domini Arnolfi Regis, Imperii autem ejus III. Actum Ratensdorff in Dei nomine feliciter, Amen.

V.

Ejusdem Confirmation aller Schenckungen, Privilegien und Freyheiten des Hoch-Stiffts Paſſau, und beſonders der Fürſtlichen Bäyeriſchen Donationen in und um die Stadt Paſſau, de Anno 898.

IN nomine Sanctæ & individuæ Trinitatis. Arnolfus, divina favente clementia Imperator Auguſtus. Si liberalitatis noſtræ munere locis Deo dicatis quiddam beneficii conferimus & neceſſitates eccleſiaſticas, ac petitiones Servorum Dei, noſtro relevamus juvamine, atque imperiali tuemur munimine. Id nobis ad mortalem vitam tranſigendam temporaliter, & ad æternam feliciter obtinendam profuturum liquido credimus. Quapropter comperiat omnium fidelium noſtrorum, præſentium ſcilicet & futurorum induſtria, quod Wichingus, Patavienſ. Eccleſiæ præſul venerandus, obtulit nobis autoritates immunitatum piæ recordationis Caroli atque Ludovici, Sereniſſimorum videlicet Imperatorum, in quibus continebatur inſertum, qualiter ipſi prædictam ſedem (quam Vivilo quondam ſanctæ Laureacen. Eccleſiæ Archiepiſcopus, poſt excidium & miſerabilem Barbarorum devaſtationem ejusdem Laureacenſ. Eccleſiæ, nuspiam alibi inventa ſuæ tuitionis ſecuritate, primus epiſcopavit, Otilone ſtrenuo Bavarorum Duce concedente, qui etiam Canonicos & Monachos quos Dei miſericordia hoſtium ſubtraxerat prædæ in eccleſia, quæ eſt conſtructa in honore ſancti Stephani Prothomartyris Chriſti, ubi etiam ſanctus Valentinus corpore requieſcit, reverenter collocavit) quam vero, cum omnibus ad eam pertinentibus vel aſpicientibus, ſub immunitatis ſuæ defenſione conſiſtere fecerant & confirmaverant, ut quicquid ex liberalitate Imperatorum atque Regum, ſive Ducum, vel cæterorum fidelium, eidem ſedi collatum fuerat, perpetuo ejus ditione conſiſteret. Ad hæc etiam & cartulas traditionum, quas prædictus Otilo, & filius ejus Taſſilo, Duces Bavariorum, ob ejusdem ſanctæ Patavienſ. Eccleſiæ reſtaurationem, vel amplificationum fecerant, obtutibus ſerenitatis noſtræ præferens idem præſcriptus Pontifex, in quibus legebatur, quod iidem prædicti Duces ad eandem ſedem areas & mercatum, cum integro theolonio ſuo, ac mancipia utriusque ſexus, molendina, piſcationes, & vineas & quicquid in eadem urbe, vel circa eam, viſi ſunt in proprium poſſidere, nihil extra dimittentes, omnia in omnibus ſancto Stephano, ſancto-

ſanctoque Valentino jure perenni tenenda tradiderunt. Nos autem divino amore compuncti, & tam earundem conſcriptionum teſtimoniis, quam etiam prædicti pontificis precibus commoti, pium morem anteceſſorum noſtrorum, videlicet glorioſiſſimorum Auguſtorum, exequentes, eandem ſedem, cum omnibus ſibi ſubjectis, in ſimili modo ſub noſtræ defenſionis mundiburdio, & immunitatis noſtræ defenſione conſtare decrevimus, atque jubemus, ut ſicut a prædictis principibus conſtat eandem ſedem ſub eorum immunitate hucusque vigere, ita deinceps ſub noſtra permaneat defenſione, & per hoc noſtrum Imperiale præceptum non ſolum iſtas immunitates confirmavimus, ſed etiam omnium Imperatorum, ſeu Regum ſæpedictæ eccleſiæ noviter, vel antiquitus collata munimus atque renovamus præcepta; Et ſi quicquam adhuc eſt, quod ex prænominata urbe Fiſcus noſter exigere poterit, hoc totum pro luminaribus & neceſſitatibus ejusdem eccleſiæ expendendum ipſi quoque tradimus. Et inſuper præcipimus, ut in præfata urbe amodo nullus Judex publicus, vel quislibet vir ex curiali dignitate, placitum aut comitatum habere præſumat, vel omnino ſuper familiam vel ſuburbanos aliqua ſecularia, ſive judiciaria in ea exerceat negotia; Sed Advocatus atque Patronus ſanctæ Dei caſæ ſub ditione illius ſedis Epiſcopi conſtitutus, quæcunque illic ſunt disponenda, ipſe, & non alius, ordinet & examinet. Præterea ſimiliter jubemus, ut nihilominus quiſpiam in eccleſias, & Abbatias, ſive cellulas, aut loca, vel agros, ſeu reliquas poſſeſſiones, quas moderno tempore in quibuslibet plagis, vel territoriis infra Imperium Regni noſtri juſte & legaliter memoratum, tenet vel poſſidet monaſterium, vel ea quæ deinceps per præcepta Regum, vel quorumlibet traditiones fidelium in jure ipſius monaſterii voluerit divina largitas augeri, temerarie vim, ſive uſurpationem, aut rapinas, vel preſſuram moliri audeat: nec nos, vel ullus Succeſſorum noſtrorum, deinde munera, aut convia, aut ullum coactum ſervitium accipere ſatagat; & ubicunque vero loca ejusdem monaſterii foreſtis noſtris adjaceant, inde omnia ligna ædificiorum, paſtum, & paſcua, ſine cenſu ſumant. Prænominatorum itaque ſanctorum negotiatores in aquis & in arvis ſine theoloneo ubique pergant. Aurifices autem eorum quoscunque permiſerint præfatæ ſedis Antiſtes, non aliter quam noſtri, omnibus fluminum arenis absque contradictione utantur: & penitus nulla judiciaria perſona homines illorum in ullo reſtringere temptet: Nullus, ſicut prædiximus, ſuperioris, vel inferioris ordinis reipublicæ procurator, vel quælibet perſona, ad cauſas tribunicio more audiendas, vel freda exigenda, aut manſiones ſeu paratas faciendas, parafredos aut fidejuſſores tollendos, aut homines, tam ingenuos, quam ſervos diſtringendos, ullo modo ſuper terra ipſius eccleſiæ commanentes, nec ullas publicas redhibitiones aut illicitas occaſiones requirendas, exigere conetur; Sed liceat memorato Pontifici, ſuisque Succeſſoribus, res prædicti monaſterii, cum omnibus ſibi ſubjectis & rebus & hominibus ad ſe juſte reſpicientibus ſub tuitionem atque immunitatis noſtræ defenſione remota totius judiciariæ poteſtatis inquietudine, quieto ordine poſſidere, & regere, & noſtro fideliter parere imperio atque pro incolumitate noſtra, conjugisque & prolis, ſeu totius regni noſtri a Deo collati una cum Canonicis & Monachis ſibi ſubjectis, Domini immenſam clementiam jugiter exorare delectet. Et ut hæc immunitatis & donationis noſtræ auctoritas pleniſſimam in Chriſti nomine per cuncta volventis mundi curricula obtineat ſtabilitatis firmitudinem, manu propria ſubtus eam confirmavimus, & annuli noſtri impreſſione juſſimus inſigniri. Signum Domini Arnolfi ſereniſſimi Imperatoris Auguſti. Engilbero Notarius ad vicem Theodmari Archicapellani recognovi. Datum quinto Idus Septembris, Anno Incarnat. Dominicæ DCCCXCVIII. Indict. I. Anno II. Regis Arnolfi, Imperii autem ejus III. Actum Reganeſpurck, Regio Pallatio, in Dei nomine feliciter, Amen.

VI.

Königs Ludovici IV. in Teutſchland Diploma, vermöge deſſen er die Stadt Paſſau mit allen Pertinentien dem Hoch-Stifft Paſſau zu eigen übergeben, und was ſelbigem mehr anhängig, de Anno 900.

IN nomine Sanctæ & individuæ Trinitatis. Ludovicus, divina favente clementia Rex. Si erga divino cultui mancipata more paterno, noſtri juvaminis benevolentiam oſtenderimus, hoc nobis ad regni noſtri divinitus nobis collati ſtatum, nec non & perhennis juris præmium feliciter capeſſendum liquido credimus profuturum. Ideoque omnibus ſanctæ Dei Eccleſiæ præſentibus fidelibus & futuris notum eſſe volumus, qualiter vir venerabilis, nomine Richarius, Patavienſ. ſcil. præſul, per quorundam procerum noſtrorum, Adalberonis quoque reverendi Antiſtitis ac ſtudioſiſſimi nutritoris noſtri, & Waltonis Friſingen. Epiſcopi,

Episcopi, nec non Lutvvaldi illustris Comitis & dilecti propinqui nostri interventum, regalitatis nostræ eminentiam, mœrore confectus Episcopus sui damnum lamentando interpellans, eo quod sæviente, proh dolor! paganorum impugnatione, quædam pars diœcesis suæ, ubi Sancti Floriani martyris monasterium constructum esse dignoscitur, ex improviso devastata est, deprecans, ut civitatem illam, quam fideles nostri regni, pro tuitione patriæ unanimiter contra eorundem Christiani nominis persecutorum insidias noviter in ripa Onasi fluminis, in proprio jam dicti martyris, partimque in terra præfecturæ terminalis statuentes construxerunt, ad supradictum sacrosanctum locum, in quo ejusdem beatissimi martyris corpus venerabiliter humatum est, traderemus, jurique ipsius sancti atque potestati largiendo firmaremus. At nos divino compuncti amore, beatique Floriani confisi intercessione, consultui cunctorum procerum nostrorum gratanter satisfacientes, nec non prænominati ipsius Episcopi provisioni libenti animo annuentes, decrevimus ita fieri, eandemque civitatem cum omni apparatu munitionis, seu utilitatis cum convenientia terminalis comitis, per hoc præceptum nostrum Christi martyri Floriano absque ulla retractione perhenni jure, pro remedio animæ nostræ parentumque nostrorum æterna liberatione contulimus atque tradidimus. Insuper etiam quidque servus noster quidam, nomine Perhart, in Aquilonari parte Danubii proprii in terra & mancipiis in ipsa marca tenuit, eidem Sancto Dei perpetim firmamus, ut idem Episcopus tam de civitate, quamque ex ipso proprio suique successores libera perhenniter fruantur potestate. Et ut hæc verius credantur, memori manu nostra id subtus roborantes annulo nostro jussimus insigniri. Signum Domini Ludovici, piissimi Regis. Engelpero notarius ad vicem Deotmari Archicapellani recognovi. Datum XIV. Kalend. Februarii, Anno Domini D CCCC. Indict. IV. Anno vero regni Regis Ludovici I. Actum in civitate Ratispona in Dei nomine feliciter, Amen.

VII.

Ejusdem Diploma, Krafft dessen er zu einigen von den Bischöffen zu Passau an ihr Dom-Capitul abgetretenen Gütern seinen Consens ertheilet, auch erwehntes Dom-Capitul in dem Besitz derselben bestätiget, de Anno 903.

IN nomine Sanctæ & individuæ Trinitatis. Ludovicus, divina largiente gratia Rex; Liquido enim confidimus, si erga divina monasteria Deo servientibus aliquod solamen largituri sumus, nobis in perpetuum & ad stabilitatem Regni nostri prodesse. Quapropter noverit omnium fidelium præsentium atque futurorum solertia, qualiter quidam Comes, nomine Arbo & Engelmar, Purchardi Episcopi Vasallus, licentia ejusdem Episcopi, celsitudinem nostræ dominationis humili admonitione flagitantes adierunt, ut quibusdam Canonicis Patavlensium Deo & Sancto Stephano protomartyri Christi die noctuque famulantibus quædam loca, quæ antea una cum decimatione ab illius sedis Rectoribus, scilicet Episcopis, in beneficium habere noscuntur, in proprietatem concederemus. Nos vero, ob amorem Domini nostri Jesu Christi & Sancti Stephani, licentia Purchardi, ejusdem Ecclesiæ sedis Episcopi, concessimus supra dictis Canonicis Pataviæ loca, una cum decimationibus cunctis ad illa loca juste pertinentibus, quæ antea in beneficia habuerunt, hoc est, in primis Prama, deinde Gurgana Luppichinesbach, Pollinga, Hohinhart, Althaim, Ostarunaha, Imatachgovve. Præterea etiam Chorphaim, Hohinstat, Schærdinga, cum omnibus ad jam nominata loca juste & rationabiliter aspicientibus, terris cultis & incultis, campis, sylvis, aquis, aquarum decursibus, mobilibus & immobilibus, quæsitis & inquirendis, molendinis, piscationibus, viis & inviis, exitibus & regressibus decimationibus totis Intus & extra prope ac longe, omnia ex integro supra memoratis Canonicis ibidem Deo & Sancto Stephano militantibus in propriam potestatem perpetualiter donamus, ita ut nullus successorum nostrorum, nec de successoribus videlicet Episcopis supra dictæ sedis, aliquid de eis rebus minuere, aut distrahere audeat, quæ pro remedio animæ nostræ, ac genitoris avique nostri antenominatis Canonicis concessimus, & jussimus exinde hoc nostræ auctoritatis præceptum conscribi, per quod decernimus atque jubemus, ut hæc donationis nostræ pagina ab omnibus fidelibus sanctæ Dei Ecclesiæ præsentibus atque futuris verius credatur, & diligentius conservetur, manu propria nostra subter eam confirmavimus, & annuli nostri impressione sigillari jussimus. Signum Serenissimi Regis Ludovici. Enpero notarius ad vicem Theotmari, Archicapellani recognovi & subscripsi. Data II. Idus Augusti anno incarnationis Domini D CCCC III. Indictione VI. Anno regni Ludovici Serenissimi Regis IV. Actum Ottinga curia regia, in Dei nomine feliciter Amen.

Pabsts Leonis VII. Mandatum an die Bischöffe zu Saltzburg, Regenspurg, Freysingen und Brixen, daß sie Ertz-Bischoff Gerhardo zu Lorch, oder Passau, in allem hülffliche Hand leisten, und die in diesem Mandato enthaltene Statuta ohnverbrüchlich halten sollen, de Anno 93-.

LEo Episcopus Servus Servorum Dei, Regibus Ducibus, Episcopis, Abbatibus, Comitibus, pari etiam modo Egilolpho, Juvavensis, Isingrimo, Ratisbonensis, Lantberto, Frisingensis, Wisundo, Sebonensis Ecclesiæ Venerabilibus Episcopis, & cæteris per Galliam, Germaniam, Bavariam, Alemanniam commorantibus. Si instituta ecclesiastica, ut sunt a beatis Apostolicis tradita integra vellent servare Domini Sacerdotes, nulla diversitas in ipsis ordinibus & consecrationibus haberetur, sed dum unusquisque non quod traditum est, sed quod sibi visum fuerit hoc existimat esse tenendum, inde diversa in diversis locis, vel Ecclesiis, aut teneri, aut celebrari videntur. Hac de re fit scandalum populis, dum multa in vestra provincia contra Canones Ecclesiasticos decretaque majorum usurpare videntur, quæ quidem possent facile resecari, si Episcopi in his non viderentur auctores, qui secularibus intenti humanum favorem captantes, religionem violant, ordinesque corrumpunt. Nos siquidem divinis præceptis & Apostolicis incitamur monitis, ut pro omnium ecclesiarum statu impigro vigilemus affectu. Idcirco fraternitati vestræ cognitum facimus, quod Gerardus, Sanctæ Lauriacensis Ecclesiæ Archiepiscopus causa orationis ad limina veniens Apostolorum, nostram Apostolicam præsentiam visitare & benedictionis gratiam a nobis percipere sollicite studuit; multa, quæ reprehensione digna sunt nostris auribus lacrymosis vocibus intimavit, tota cordis intentione a nostra Apostolica authoritate de his, quæ contra canonum regulam & decreta majorum in vestris geruntur provinciis quærens consilium. Scitis enim, quod ab ipso Domino beato Petro, Principi Apostolorum ejusque Vicariis omnium Ecclesiarum cura commissa est, veritatis voce dicente: Tu es Petrus & super hanc petram ædificabo Ecclesiam meam, cui etiam proprias oves commendavit dicens: Si diligis me, pasce oves meas. Et idcirco pro universis Ecclesiis solicitudinem gerimus & veluti in specula positi, quod per totius orbis provincias geratur, vigilanti cura insistimus. De quibus ergo Apostolicam consulit, & qualia nos ei responsa dedimus, per hos nostros apices vobis intimare curamus. Ejus namque interrogatio seriatim talis erat.

De auguratoribus & incantatricibus & maleficis vario modo mortificatis a populo. Si aliqua pœnitentia debeat exigi. De talibus namque personis, quid veteris ac novi testamenti pagina censeat, manifestum est. In lege namque Mosaica scriptum est, maleficos non patiaris vivere: Similiter in Samuelis libro legitur, quia exterminavit Saul omnes Pythonissas de terra, & alia quæ enumerare longum est. Sed nos etiam tales nostris exhortationibus ad pœnitentiam trahere debemus, ut magis ecclesiastico judicio pœnitendo vivant, quam gladio vindice puniantur, dicente beato Paulo Apostolo: Non enim posuit nos Deus ad iram, sed in acquisitione salutis. Quod si ecclesiastica judicia spreverint, humanis subjacent legibus: meminisse enim debent: a Deo potestates fuisse concessas, & ad vindictam noxiorum gladium fuisse permissum, & Dei ministrum fuisse datum in hujusmodi vindictam. Et dum in talibus improbis legum exercetur authoritas, dicente beato Innocentio: erit dictator immunis.

Consultum est etiam utrum Episcopi, Pax vobis, an Dominus vobiscum pronunciare debeant. Sed non aliter per omnem vestram provinciam tenendum est, quam in Sancta Romana Ecclesia. In dominicis enim diebus & in præcipuis festivitatibus atque Sanctorum natalitiis. Gloria in excelsis Deo. Et Pax vobis pronunciamus. In diebus vero quadragesimæ & in IV. temporibus, sive in vigiliis Sanctorum & in reliquis jejuniorum diebus, Dominus vobiscum tantummodo dicimus.

Post hæc consuluit. Si Dominica oratio in benedictione ciborum debeat usitari. Quod fieri non oportet, quia in sanctificatione corporis & sanguinis Domini nostri Jesu Christi, hanc solummodo orationem Sancti Apostoli decantabant & in Evangelio legitur, quia post cœnam a Domino factam hymno dicto exierunt in montem olivarum.

Post hæc interrogavit de eo, qui matrem & filiam spirituales in conjugio ducit, quod ne fiat, Sacri Canones per omnia vetant. In Canonibus Zachariæ ita habetur, ut presbytera, diacona, monacha vel etiam spirituali Conmatre, aut spirituali filia nullus utatur. Nam qui hujusmodi opus perpetravit, sciat se anathematis vinculo innodatum & Dei judicio condemnatum atque a sacro corpore & sanguine Domini nostri Jesu Christi alienum, & quicunque sacerdotum eis communicare præsumpserit, eorum judicio condemnatus sacer-

dotii ſui honore privetur. Dehinc intulit lamentabile & nimis lugendum ut Domini Sacerdotes publice ducant uxores, & ſi filii eorum valeant promoveri. Quod ſcelus, quia omnis ſacra ſcriptura contradicit, quia Sanctum & venerandum Nicenum Concilium vetat, ne ſacerdotes cum fœminis habitare præſumant, multo magis ne copulari vel ſociari mulieribus debeant, juxta ſacros canones modis omnibus prohibemus. In Neocæſarienſi namque concilio ita habetur; Presbyter ſi uxorem acceperit, ab ordine deponatur, & qui in tali ſcelere fuerint reperti noſtra Apoſtolica authoritate omni priventur honore. Filii vero eorum immunes ab eorum peccato ſunt, dicente Propheta, filius non portabit iniquitatem patris, & in ſacro baptismate omnia dimittuntur peccata. Dehinc perquiſivit ſi a Chorepiſcopo Eccleſiæ debeant conſecrari, aut presbyteri ordinari vel conſignantio chrismatis & manus impoſitio fieri, quæ omnia a Chorepiſcopis ne fiant, interdicimus juxta Canonum decreta. In Concilio Antiocheno cap. decimo ſic habetur. Qui in vicis & poſſeſſionibus Chorepiſcopi nominantur, quamvis manus impoſitionem Epiſcoporum perceperint, tamen Sanctæ Synodo placuit, ut modum proprium recognoſcant & gubernent ſubjectas ſibi eccleſias, ordinent etiam lectores & Subdiaconos atque exorciſtas, quibus promotiones iſtæ ſufficiant, nec presbyterum nec Diaconum audeant ordinare. Si quis autem transgredi ſtatuta tentaverit, depoſitus quo utebatur honore privetur.

Perquiſivit etiam, ſi vir & mulier tertio vel quarto gradu conſangvinitatis conjuncti & inſcii conjugio copulantur, poſtea Dei reſpectu compuncti, oſtendunt ſe ſacerdoti ſecrete confitentes peccata ſua, utrum valeant eleemoſynarum largitione, ac bonorum operum exhibitione purgari. De talibus enim perſonis in veteri & novo Teſtamento multa reperiuntur exempla, maxime in Conciliis Gregorii & Zachariæ, in quibus hæc continentur, ut conſobrinam, Novercam, Neptem, fratris uxorem, Nurum, vel etiam de propria cognatione aut quam cognatus habuit, nullus conjugio præſumat ſibi copulare. Si quis vero hoc nefario conjugio convenerit, & in eo permanſerit, ſciat ſe auctoritate Apoſtolica anathematis vinculo innodatum, & nullus Sacerdos ei tribuat communionem, & ſi inclinatus diviſusque fuerit ab illicita copula, pœnitentiæ ſubmitttatur, ut Sacerdos loci conſideraverit.

De vaſtatoribus autem eccleſiarum unde inquiſivit, nihil aliud ſcribimus, niſi quod Paulus Apoſtolus ad Thimotheum ſcribens ait: Argue, increpa, obſecra cum omni imperio.

His vero omnibus prælibatis fraternitatem veſtram monemus, per hanc noſtram Apoſtolicam juſſionem, ut huic Gerardo Archiepiſcopo, cui vicem noſtram in cunctis finibus veſtris commiſimus, in omnibus, quæ ad eccleſiaſticum ordinem pertinent, obedientes & adjutores ſitis, quatenus in una concordia perſiſtentes, ut eccleſiaſtica jura & Chriſtianitatis Religio in veſtris partibus, quæ paganorum incurſione & malorum Chriſtianorum perſecutione corrupta & depravata eſſe videntur, Domino largiente & beato Petro Apoſtolorum Principe cooperante ad rectitudinis normam valeant reformari, & vos in futuro examine ſecuri poſſitis audire vocem Domini dicentis: Euge ſerve bone & fidelis, quia ſuper pauca fuiſti fidelis, ſuper multa te conſtituam, intra in gaudium Domini tui.

Præter hæc, Eberhardo, Duci Bavariorum noſtra authoritate injungimus, ut præfato Gerardo Archiepiſcopo in omnibus auxilium præſtet, ut ſuæ eccleſiæ ſtatus & rectitudo, ac proprius vigor ad integrum culmen & priſcum decorem ſuo juvamine valeat pervenire, ſi Dei indulgentia & ſancti Petri etiam ſuorum delictorum a nobis vult accipere remiſſionem.

IX.

Pabſts Agapeti II. Decretum, worinn er den zwiſchen denen Ertz-Biſchöffen zu Lorch oder Paſſau, und Saltzburg, wegen der Ertz-Biſchöfflichen Würde entſtandenen Streit beyleget, und beyden gewiſſe Provintzen zu ihrer Obſicht anweiſet, de Anno 94-.

AGapitus Epiſcopus, Servus Servorum Dei, Fratri dilectiſſimo & reverendiſſimo Gerardo, ſanctæ Laureacenſis Eccleſiæ Archiepiſcopo in Chriſto ſalutem.

Petitiones tuas pro renovandis, ſive approbandis eccleſiæ tuæ privilegiis, venerabilis Fuldenſis Monaſterii Abbas, Hademarus, huc cauſa orationis veniens, cum magna benevolentia noſtræ experientiæ ſuggeſſit; pariterque jurgia & diſceptationes graviſſimas inter te, & Heroldum Archiepiſcopum pro utrinque ſuſcepta, in una provincia Pallii auctoritate exortas, flebiliter nunciavit: quod & ipſi ex debita Paſtorali cura, nimio cordis mœrore dolemus, deteſtabiliterque profanamus.

Quippe ſancta & univerſalis eccleſia, cui Autore Deo præſidemus, a religioſis atque pacatis Sacerdotibus ſuis, & in charitate non ficta ſolidatis, quaſi totidem columnis inniſa fulcitur; diſcordantibus autem & adverſus ſe hoſtiliter, inflante ſuperbia, animum tollentibus, præſertim tantis Pontificibus, velut evulſis ſuſtentaculis caſura, non ſine magno periculo & vigoris ſui detrimento a proprio ſtatu concutitur. Inſuper etiam, dum deforis inter vos, pro Pallii honore pertinaciter hujusmodi contentio exercetur; agitur ut in fraterna æmulatione decor Sacerdotii intus evacuetur.

Inde ergo, Frater, officium, noſtrum illud eſſe perpendentes, ne inimicitiarum fomite, in vobis ſuccreſcente, diſſidium ſanctæ Dei Eccleſiæ atque ſcandalum, ſine Conſilii & utilitatis veſtræ reſpectu, diutius nutriatur; ad ſequeſtrandum litem veſtram accedimus nos arbitri, tam ex ſollicitudine a Domino Reginis injuncti, quam amborum veſtrorum amore ad hoc permoti, ita videlicet, ut de prælibata conflictus veſtri querimonia, rationabilibus judiciis, rite juſtitiæ ſatisfaciamus, & vos omni exploſa controverſia in fraternam concordiam, Chriſto moderante, revocemus.

Notum eſt igitur, literisque penes nos commendatum, quibus eccleſiarum locis, dignitas Pallii ab hac Apoſtolica Sede debeatur. Laureacenſem autem urbem, antiquitus Metropolitanam fore, & Archiepiſcopii Sedem, cui ſanctitas tua præeſſe dignoſcitur, ſicut in privilegiis authenticis ad nos usque a te directis legimus, ita quoque inventis quibusdam exemplaribus charta & vetuſtate admodum attritis, in Archivo S. Petri reperimus. Hanc etiam in exordio naſcentis eccleſiæ & immaniſſima Chriſtianorum perſecutione, a Doctoribus iſtius ſedis, Catholicæ fidei novimus rudimenta percepiſſe: & exinde a ſuccedentibus Prædicatoribus, in ſuperioris atque inferioris Pannoniæ provincias, ejusdem fidei emanaſſe gratiam.

Quibus etiam duabus Provinciis, illarumque Pontificibus, usque ad tempora Hunnorum, non alius quam ſanctæ Laureacenſis præfuit Archiepiſcopus: quorum barbarica feritas, non ſolum prædictam Laureacenſem civitatem; verum etiam in circuitu adjacentes Regiones depopulavit, atque funditus deſolavit. Inde quidem contigit: ut Epiſcopi hac neceſſitate compulſi, ſede illa deſerta, atque alio translata, ſimul etiam Archiepiſcopalem ipſius ſedis deſererent honorem. Modernis autem nec multum retro, elapſis temporibus, vacante ab Apoſtolico Vicario, Bavariorum Regno, Arno, primus ſanctæ Salisburgenſis Eccleſiæ ſurrogatur Archiepiſcopus. Hæc teſtatur annoſa memorialis ſacri Scrinii hiſtoria. Modo autem mortalibus, propitiante Chriſto, ab hoſtibus ſanctæ Laureacenſis eccleſiæ quiete, & inhabitandi ſecuritate conceſſa non alibi, quam ibidem, Fraternitatis tuæ Cathedram oportet habere.

Quapropter reintronizamus te eidem eccleſiæ, ſanctorum Patrum, videlicet Prædeceſſorum noſtrorum, ſed & beatæ memoriæ Domini Leonis Papæ, a quo Excellentia tua Pallio & Privilegio donata eſt, ſanctiones atque ſtatuta exequentes: ac ſæpedictam ſanctam Laureacenſem Eccleſiam, poteſtate & vice beati Petri, Apoſtolorum Principis abſolvimus, & Archiepiſcopamus & in culmen Metropolitanum ſublimamus; & privilegia nobis transmiſſa, manu propria munimus, & corroboramus, ac rata eſſe firmamus: denuoque tibi Pallium cum præſenti præcepto, ſecundum uſum prius conceſſum, ſucceſſoribus tuis perpetim tenendum tradimus. Hisque ex amuſſi ita ad juſtitiam reintegratis, decrevimus, rixas veſtras & diſſenſiones, præfata ex cauſa derivatas dirimere, atque in fraternum amorem vos reconciliare; ſic ut utrique veſtrorum modo ſuſceptus ſervetur Pallii honor illæſus; hortantes, quatenus Apoſtolicæ inſtituti amodo non in contentione & æmulatione maneatis.

Conſtat quidem, quod Canonice ſingulis Provinciis ſinguli ordinantur Metropolitani, proinde diſtribuere atque determinare ita vobis Parochias, bonum & pacificum æſtimamus, ut diviſis duabus Noricæ Regionis Provinciis, Heroldo Archiepiſcopo occidentalis Pannoniæ cura committatur & cuſtodia: Tibi autem ſucceſſoribusque tuis, propter emeritam antiquitatem ſanctæ Laureacenſis Eccleſiæ, cui jure juniorum reverentia aſſurgit in benedictionis & ſedis ordine, Prælatis atque Præpoſitis providentiam orientalis Pannoniæ, Regionemque Avarorum atque Moravorum, ſed & Slavorum, qui modo Chriſtiani, vel adhuc per baptisma lucrandi ſunt, circumquaque manentium credimus: Noſtramque Apoſtolicam vicem in illis partibus prædicandi & pro arbitrio veſtro, ubi opus eſt, Epiſcopos conſtituendi, omniaque diſponere, atque ordinare tali authoritate atque poteſtate delegamus, ac ſi ipſi præſentes affuiſſemus.

Quod ſi jam dictus Heroldus Archiepiſcopus deinceps ſuorumque quispiam ſucceſſorum, minime definito limite contentus, ſed interdictam atque a ſua poteſtate ſeparatam Diœceſim repetere pervicaciter conatur, nec a prohibitæ contentionis Schismate per iſtas noſtras Apoſtolicas traditiones atque determinationes compeſcitur. Ipſe etiam pie conceſſa dignitatis munificentia penitus privetur, atque ſecundum jus priſtinum ſuperior Pannonia continuetur inferiori atque

tuæ tuorumque ſucceſſorum ambæ perpetualiter ſubjaceant ditioni.

Allubeſcentes autem aſſenſumque præbentes iſtis noſtris ſaluberrimis decretis, benedicimus & Catholicas approbamus; reſiſtentes vero atque infirmare, vel omnino pervertere contendentes anathemate maranatha ſanctæ Trinitatis diſtricte percutimus; & Apoſtolica ſententia, qua multati Anania & Saphira expiraverunt, damnamus & cum blasphematoribus Sancti Spiritus, ſempiternis cruciatibus puniendos deſtinamus.

Nota. In dieſem Diplomate wird der Pabſt Agapetus, der Lorchiſche Ertz-Biſchoff aber Gerhardus genannt: Weil aber Agapetus allererſt Anno 946. zur Päbſtl. Würde gelanget, und hingegen Gerhardus ſchon Anno 945. geſtorben: So ſcheinet es, daß entweder der Concipiente die Nahmen verwechſelt haben, oder die Deciſion etwan unter dem vorhergehenden Pabſte, zu Zeiten Ertz-Biſchoffs Gerardi, die Ausfertigung aber allererſt unter Pabſt Agapeto II. zur Zeit Ertz-Biſchoffs Adelberti geſchehen ſeyn müſſe.

X.

Käyſers Ottonis II. Privilegium, **worinn er Ertz-Biſchoff** Piligrino **zu Lorch, den ſeinen Vorfahren geſtattet geweſen Theil des Zolls zu Paſſau** concediret, de An. 976.

IN nomine Sanctæ & Individuæ Trinitatis. Otto, divina favente clementia Imperator Auguſtus. Si de rebus a Deo nobis collatis Eccleſiis Dei quiddam conferimus beneficii, & petitiones ſervorum Dei ad effectum perducimus, id nobis, & ad temporalem vitam tranſigendam, & ad æternam feliciter obtinendam liquido profuturum credimus. Quapropter comperiat omnium fidelium noſtrorum, præſentium ſcilicet & futurorum induſtria, qualiter vir venerabilis, dilectus ac fidelis noſter, Piligrinus, ſanctæ Laureacen. Eccleſiæ Pontifex, ſerenitatis noſtræ magnificentiam adiit, intimando, Anteceſſorem ſuum Adalbertum, piæ recordationis Epiſcopum, quandam partem Theolonei in Patavia civitate a beatæ memoriæ Domino & Genitore noſtro, Ottone Imperatore Auguſto, in beneficium usque ad obitum vitæ ſuæ tenere, & ut & ipſe, ob reſtaurationem deſtructæ eccleſiæ ſancti Stephani, prothomartyris Chriſti, eandem partem prædicti Theolonii noſtræ largitatis munificentia, in proprium poſſideret, omnimodis imploravit. Unde divino amore ſuccenſi, petitioni illius aurem pietatis noſtræ libenti animo accommodantes, non ſolum devotæ & aſſiduæ ſuæ ſervitutis memores, ſed & continua dilecti & fidelis noſtri Wiligiſi, Archiepiſcopi interventione commoniti, eundem jam dictum Theoloneum cum tali lege & integritate, quali eum Adalbertus Epiſcopus in beneficium, & Bruno poſtmodum Nepos noſter in proprium habere videbantur ad Patavienſ. Eccleſiam, quæ in honore ſancti Stephani prothomartyris Chriſti eſt conſtructa & dedicata, ubi ſanctus Valentinus, Confeſſor Chriſti, corpore requieſcit, & ubi venerabilis Piligrinus Antiſtes præeſſe dinoſcitur, jure Imperiali donamus, ita ut Rectores ejusdem ſæpedictæ eccleſiæ ad reſtaurationem & ad recta procuranda, nec non pro luminaribus eccleſiæ ac in ſuſtentationem fratrum ibidem Deo famulantium per cuncta volventis mundi curricula absque alicujus contradictione perſonæ, in proprium teneant atque poſſideant. Et ut hæc auctoritatis noſtræ donatio veriorem & firmiorem a cunctis fidelibus noſtris perpetualiter in Chriſti nomine teneat vigorem, juſſimus hanc conſcribi & ſigillo noſtro ſigillatam manu propria ſubtus firmavimus cartham. Signum Domini Imperatoris Ottonis, Auguſti, Egvvertus Cancellarius ad vicem Willigiſi Archicapellani notavi. Datum II. Kal. Auguſti, Anno Dominicæ Incarnationis DCCCCLXXVI. Indict. IV. Anno vero Regni Domini Ottonis Imperatoris Auguſti XV. Imperii autem IX. Actum Ratisbonæ in Chriſti nomine feliciter, Amen.

XI.

Ejusdem Diploma, **Vermöge deſſen er dem Hoch-Stifft Paſſau, eine in dem** Territorio **der Stadt Paſſau gelegene Abtey mit ihren** Pertinentien **geſchencket,** de Anno 976.

IN nomine Sanctæ & Individuæ Trinitatis. Otto, divina favente clementia Imperator Auguſtus. Pateat omnium fidelium noſtrorum, tam præſentium quam futurorum induſtriæ; Qualiter vir ſpectabilis, Piligrinus, ſanctæ Patavienſ. Eccleſiæ Præſul venerandus, partibus noſtris favens pro viribus, fide inconcuſſa, in perturbatione atque vacillatione Regni Bojoariorum, ab adverſariorum perniciosiſſima perſecutione, tam in incendiis, quam interfectione familiæ, ac devaſtatione non parva, Epiſcopatus ſui perpeſſus eſt jacturam, cujus

cujus fidem atque conſtantiam æquum duximus remunerare, & eccleſiaſticæ deſolationi, Regia munificentia ſolamen aliquod impendere, unde etiam ejus non ſolum moti quærelis, ſed & allubeſcentes precibus dilectiſſimi fratruelis noſtri, Ottonis Ducis videlicet Bajoariorum, atque Wiligiſi Archiepiſcopi, quandam juris noſtri Abbatiam infra territorium Patavien. ſitam civitatis, quæ eſt in honore ſanctæ Dei genitricis Mariæ conſtructa & dedicata, cum Walaſtunesdörff, cæterisque omnibus, id eſt, cum eccleſiis & ædificiis, omnibusque decimationibus, cum terris, agris, cultis & incultis, villulis, vineis, campis, paſcuis, pratis, ſylvis, nemoribus, aquis, aquarumve decurſibus, molendinis, piſcationibus, mancipiis utriusque ſexus, quæſitis & inquirendis ex toto & integro, de jure & donat. noſtra, eidem Patavien. Eccleſiæ ſancti Stephani prothomartyris Chriſti, per hoc præſens authoritatis noſtræ præceptum, pleniter in Chriſti nomine confirmatum donamus, tradimus, atque transfundimus, eo videlicet tenore, ut ipſa ſecuriter, absque alicujus perſonæ contradictione atque moleſtia, more hæreditario, perpetualiter in proprium teneat atque poſſideat. Et ut hæc prædicta fidei & firmitatis remuneratio auctoritatisque noſtræ donatio, veriorem, firmioremque a cunctis fidelibus noſtris perpetualiter habeat vigorem, juſſimus hanc cartham conſcribi & ſigillo noſtro ſigillatam manu propria ſubtus firmavimus. Signum Domini Ottonis Imperatoris Auguſti. Ekvvertus Cancellarius, ad vicem Willigiſi Archicapellani notavi. Dat. II. Kal. Auguſti, Anno Domin. Incarnationis DCCCCLXXVI. Indict. IV. Anno vero Regni Domini Ottonis, Imperatoris Auguſti XV. Imperii autem IX. Actum Ratisbonæ in Chriſti nomine feliciter, Amen.

XII.

Ejusdem Diploma, **Krafft deſſen er das Hoch-Stifft Paſſau in ſeinen und des Römiſchen Reichs beſondern Schutz und Verſpruch genommen, auch alle Schenckungen und Freyheiten deſſelben** confirmiret, de Anno 976.

IN nomine Sanctæ & Individuæ Trinitatis. Otto, divina favente clementia Imperator Auguſtus. Conſtat nos, divina donante gratia cæteris mortalibus ſupereminere, unde oportet, ut cujus præceſſimus munere, ejus ſtudeamus modis omnibus parere voluntati. Quapropter comperiat omnium fidelium noſtrorum, præſentium ſcilicet & futurorum, induſtria; quia vir venerabilis, Piligrinus, ſanctæ Patavienſ. Eccleſiæ Epiſcopus obtulit nobis auctoritates immunitatum, piæ recordationis Imperatorum, Caroli atque Ludovici, nec non Domini & Genitoris noſtri, Ottonis piiſſimi Imperatoris, in quibus continebatur inſertum, qualiter ipſi prædictam ſedem, quæ eſt conſtructa in honore ſancti Stephani prothomartyris Chriſti, ubi etiam beatiſſimus Confeſſor Chriſti Valentinus corpore quieſcit, cum pertinentibus monaſteriis, id eſt, cella ſancti Floriani martyris atque Treisma ad monaſterium ſancti Ypoliti, nec non Chremiſa, quæ eſt in honore ſancti Salvatoris fundata & conſecrata, cum reliquis cellulis ſibi ſubjectis, & rebus, vel hominibus ad ſe pertinentibus, vel aſpicientibus, ſub immunitatis ſuæ defenſione conſiſtere fecerant, & confirmaverant, ut quidquid ex liberalitate Regum, Reginarumque, Ducum, vel cæterorum fidelium, eidem ſedi collatum fuerat, perpetuo in ejus ditione conſiſteret. Ob firmitatis namque ſtudium petiit excellentiam noſtram prædictus Præſul, ut morem parentum ſequentes, eandem ſedem, cum omnibus ſibi ſubjectis, ſimili modo conſtitueremus ſub defenſione, & immunitatis tuitione. Cujus precibus, ob amorem Dei, reverentiam ipſius ſanctæ ſedis, aſſenſum præbuimus, & hanc noſtræ auctoritatis immunitatem, firmitatis gratia erga ipſum ſacrum locum fieri decrevimus; per quam præcipimus atque jubemus, ut ſicut a prædictis piis Principibus conſtat eandem ſedem ſub eorum immunitate hactenus conſiſtere, itaque deinceps ſub noſtra permaneat defenſione, & quidquid eidem eccleſiæ retroactis temporibus oblatum fuerat, & modernis conferuntur, vel quæ deinceps collata fuerint, per hanc auctoritatem noſtram, absque alicujus contrarietate teneat atque poſſideat; & nullus judex publicus, vel quilibet ſuperioris, vel inferioris ordinis Reipublicæ procurator, in monaſteria, cellulas, eccleſias, loca, vel agros ſeu reliquas poſſeſſiones memoratæ eccleſiæ, quas moderno tempore juſte & legaliter poſſidere videtur, vel quæ deinceps in jure ipſius ſancti loci voluerit divina pietas augere, ad cauſas judiciario more audiendas, vel freda, aut tributa exigenda, aut manſiones, vel paratas faciendas, aut fidejuſſores tollendos, ſeu homines ipſius eccleſiæ, tam ingenuos, quam & ſervos, ſuper terram ipſius commanentes, injuſte diſtringendos, nec ullas redibitiones, aut illicitas occaſiones requirendas, ullo unquam tempore ingredi audeat, vel ea, quæ memorata ſunt, penitus exigere præſumat; ſed liceat memorato præſuli, ſuisque ſucceſſoribus, cum omnibus ſibi

subjectis & rebus vel hominibus ad se aspicientibus, sub immunitatis nostræ defensione, quieto ordine possidere: Et quicquid de rebus ecclesiæ prædictæ jus Fisci nostri exigere poterat, totum in luminaribus ipsius ecclesiæ & stipendiis Pauperum, Servorumque Dei ibidem Deo famulantium, concessimus, ut in perpetuum illic proficiat in augmentum, quatenus ejusdem Sedis Episcopi, una cum clero & populo sibi commisso pro nobis & stabilitate regni nostri, Domini misericordiam attentius exorare valeant. Et ut hæc immunitas & donationis nostræ auctoritas, plenissimam in Christi nomine cuncta volventis mundi curricula, obtineat stabilitatis firmitudinem, manu propria subter firmavimus, & annuli nostri impressione jussimus insigniri. Signum Domini Ottonis, invictissimi Imperatoris Augusti. Egvvertus Cancellarius, ad vicem Willigisi Archicapellani, notavi. Dat. II. Kal. Augusti, Anno Dominicæ Incarnationis DCCCCLXXVI. Ind. IV. Anno vero regni Domini Ottonis, piissimi Imperatoris, XII. Imperii autem IX. Actum Ratisbonæ in Christi nomine feliciter, Amen.

XIII.

Ertz-Bischoffs Pilegrini **zu Lorch oder Passau Brief an Pabst** Benedictum VI. **worinn er ihm seine glückliche** Progressen **in Bekehrung derer Heyden in Hungarn** notificiret, **zugleich aber um Ertheilung des** Pallii **und Bestätigung derer** Privilegien **seiner Kirche bittet,** de Anno 97 - .

ORdinis ac nominis carismate prærogato, sanctæ Romanæ Sedis Universali Benedicto Pontifici, Pilgrimus sanctæ Laureacensis ecclesiæ humilis servitor. Fidelitatem precum, devotumque servitium.

Notum fieri dignetur vobis, summe Sacerdotum Præsul, quod super omne animi mei desiderium nunc delectarer, & Apostolorum visitare limina, vestraque optabili perfrui præsentia, & ea facie ad faciem, quæ litteris & Internunciorum committo indiciis, sanctissimæ Paternitati vestræ coram ratiocinari, nisi quod a Neophyta Hungarorum gente, huc ire prohibeor, apud quam fœdere pacto, sub occasione pacis fiduciam sumsimus, operam exercere prædicationis.

Cujus enim Terror gentis ex longo tempore etiam aliarum provinciarum prædicatoribus meæ Diœcesis hactenus aditum clausit, ad quas nihilominus præsentis opportunitas temporis, ire me vocavit. Quibus Deus omnipotens, quoniam solita sua pietate semper dispersa congregat, aperire dignatus est januam cordis sui diu clausam, vel discisso velamine duritiæ suæ, depositaque ferina crudelitate, leni jugo Domini colla submittant.

A qua ergo præfata Hungarorum gente, multis precibus ipse invitabar venire, aut Missos meos in opus Evangelii illuc dirigere. Ad quos dum transmitterem satis idoneos viros ex Monachis, Canonicosque Presbyteros atque de singulis Ecclesiasticis gradibus Clericos; & vita omnique conversatione illorum sic ordinata, quemadmodum in gestis Anglorum didici, tantum divina gratia fructum statim ministravit: ut ex eisdem nobilioribus Hungaris, utriusque sexus, catholica fide imbutos, atque sacro lavacro ablutos circiter quinque millia, Christo lucrarentur.

Christiani autem, quorum major pars populi est, qui ex omni parte mundi illuc tracti sunt captivi, quibus nunquam soboles suas licuit, nisi furtive Domino consecrare, modo certatim, nullo obstante timore, offerunt eos baptisare, & gratulantur omnes, tanquam de peregrinatione sua in patriam reducti, quod Christiano more oratoria audent construere & licentia percepta lingvam ligatam, in laudem Salvatoris præsumunt solvere.

Ipsi enim barbari, mira omnipotentis Dei operante clementia, quorum licet adhuc gentilitate sint quidam detenti, nullum tamen ex illorum subditis vetant baptisari; nec Sacerdotibus invident, quocunque libet proficisci. Sed ita concordes sunt Pagani cum Christianis, tantamque ad invicem habent familiaritatem, ut illic videatur Isaiæ impleri Prophetia: Lupus & agnus pascentur simul. Leo & bos comedent paleas. Factum est ergo, ut pene cuncta Hungarorum natio sit prona ad percipiendum fidem sanctam: Sed & aliæ Slavorum provinciæ, ad credendum promptæ. Et est ibi messis quidem multa, operarii autem pauci.

Inde quoque visum est, jam necessarium esse, quatenus sanctitas vestra illic jubeat aliquos ordinari Episcopos; quia & quondam Romanorum, Gepidarumque tempore, proprios septem Antistites, eadem Orientalis Pannonia habuit, & Messia meæ sanctæ Laureacensi, cui ego indignus ministro ecclesiæ subjectos: quorum etiam quatuor, usquedum Hungari Regnum Bavariorum invaserunt, sicut præsenti cognitum est ætati, in Moravia manserunt.

Quod nimium grave, ac valde onerosum est mihi ut tot mei Pontificii parochias, solus prædicando circumeam; quibus necessitate & adjutorii inopia, cogor nunquam meam subtrahere præsentiam. Ecce Dominorum amantissime! hujusmodi Ecclesiasticis mancipatus officiis detineor, & cum fecissem moram, sæpedictæ gentis conversioni, ire & prosterni ad vestra sanctissima vestigia distuli.

Legatos autem meos, præsentium scilicet portitores, ad vestram destinavi serenitatem, quos audire dignetur quæso clementia vestra, & eorum meisque mixtim precibus præbere assensum; quatenus pallium infulamque pontificalem, quod speciale munus honoris ab hac sede tantum dirigitur Metropolitanis: quod etiam mei Prædecessores, a gloriosis hujus Principalis cathedræ Primatibus accipere soliti erant; mihi vero hoc ipsum benigno animo, per illos dirigere dignetur. Pariterque etiam Privilegia Apostolicæ authoritatis meæ ecclesiæ, per eosdem Missos meos vestris præsentata sacris obtutibus, more Prædecessorum vestrorum, roborari supplico & confirmari: ut hac Apostolica sanctione & benedictione munitus, mihi commissi populi gubernationem, canonice exequi valeam: & vestris in die Judicii rationibus imputetur, quod in illis finibus, ex paganis nova ecclesia Domino lucratur.

XIV.

Pabsts Benedicti VI. Decretum, **vermöge dessen er den zwischen denen Ertz-Bischöffen zu Lorch, oder Passau, und zu Saltzburg, wegen der Ertz-Bischöflichen Würde entstandenen Streit nochmals** decidiret, **und iedwedem eine gewisse** Diœces **anweiset,** de Anno 97 - .

DIlectissimis nobis in Christo filiis, Hrodberto, sanctæ Moguntinæ Ecclesiæ, & Diotrico sanctæ Trevirensis Ecclesiæ, atque Adalberto, sanctæ Magdeburgensis Ecclesiæ, parique modo Gereoni, sanctæ Colonensis Ecclesiæ, atque Friderico, Juvavens. Ecclesiæ, sed & Adaldago, sanctæ Bremensis Ecclesiæ Archiepiscopis; pariterque Domino Ottoni, gloriosissimo Imperatori Augusto, atque Nepoti suo Henrico, præcellentissimo Duci Bavariorum, cæterisque omnibus Episcopis & Abbatibus, Ducibus atque Comitibus Galliæ atque Germaniæ: Benedictus, divina gratia prædictus Apostolicæ Sedis Pontifex, Servus autem Servorum Dei, in Domino salutem.

Oportet justis supplicationum petitionibus nos semper faciles & humiles exhibere & præcipue cum fraternis religiosorum Consacerdotum precipibus sollicitamur, qui passim ab omni mundi termino tenorem & regulam atque proprii officii vigorem, ab hac universali sancta Romana Matre Ecclesia, ejusque sortiuntur Ministro, Vicario scil. beati Petri, Principis Apostolorum, cujus quamvis indigni, ejusdem tamen gratia & dono potestati successimus & ordini, cui voce Dominica dicitur: Tu es Petrus, & super hanc petram ædificabo ecclesiam meam.

Quapropter dignum æstimabimus; assensum præbere congruis postulationibus reverendissimi Archiepiscopi Pilgrini, quas per probabiles Personas nobis intimavit, responsalium suorum duorum Presbyterorum, quatenus sibi Pallium & Metropolitanum honorem cathedræ suæ, sanctæ Laureacensi Ecclesiæ restitueremus, confinio Hunganorum adjacenti: quod omnino nos eidem ecclesiæ debere, testantur antiquissima secum apportata Privilegiorum testimonia.

In quibus enim continebatur, quod ætate Pontificis beati Symmachi, hujus almæ Sedis Apostolici Præsulis, præfata sancta Laureacensis habebatur ecclesia metropolis; &, in quantum tam exinde, quam etiam de passionibus beatorum Martyrum, qui illic plures in tempore persecutionis, pro fide Christi, variis sunt tormentis multati, colligere possumus, ex omnibus Ecclesiarum Diœcesibus Pannoniæ, hæc antiquitate & Archiepiscopii dignitate, esse primitiva creditur; quæ jam multis retro actis temporibus, ex vicinorum frequenti populatione Barbarorum deserta & in solitudinem redacta, nullum christianæ professionis habitatorem meminit: usque dum Invictissimus Augustus & Pater Patriæ, Genitor quippe pii Imperatoris nostri, quem adhuc superesse & diu dominari mundus exoptat, bellico trophæo eorum vires retudit.

Nunc autem, quam ob rem votis exultantibus in laudem omnipotentis Dei erumpimus, non solum sæpedicta sancta Laureacensis Ecclesia, hostium cessante terrore cum accolis suis, pace & tranquillitate potitur: Verum etiam ipsi dudum inimici, illum, quem persecuti sunt more gentili, jamjam Christum baptisati profitentur & Sacerdotes modo habere desiderant, ac prout scire rudes potuerunt, venerantur; & ecclesias quasdam in sua terra, quas Patres incendio dederunt, Posteri restaurare videntur.

Hac ergo suadente ratione: quod prænominati sanctæ Lauracensis Ecclesiæ Archiepiscopi postulatio antiqua Apostolica autoritate commendatur, & præterea quod cum justum esset, pariter etiam utile visum est, ut ad fructificandas Deo gentes, ex novitiis Cultoribus fidei Hungarorum atque Moravorum, sive etiam

etiam aliis multis provinciis Slavorum, ſuæ Parochiæ finitimis, illic ordinatis Epiſcopis, ſecundum quod antiquitus diſpoſiti erant, eis hunc conſtitueremus Archiepiſcopum.

Quoniam autem Salisburgenſis Eccleſia, Metropolis, abuſa eſt ſubjectione ſanctæ Laureacenſis Eccleſiæ, Pontificiali obliterata & attenuata ſua dignitate, ex devaſtatione Barbarorum, quam propterea perceptis Apoſtolicis Privilegiis, nequaquam patimur privari, cum & priora ſint Salisburgenſibus, & ideo auctoritativa, vel auctorabiliora. Quæ conditio teſtimonii etiam apud ſecularia judicia viget & prævalet. Nos vero in hujusmodi conſtitutionibus omnem calumniam atque contentionis occaſionem Domino adjuvante facile propulſamus, ambabus Parochiis ab invicem certis limitibus ſequeſtratis, & tamen Apoſtolicis ſanctionibus ubique ſtabilitis, quas noſtrum eſt ſemper defendere & ſecundum Evangelicam ſententiam, nihil ex eis ſolvere, ſed adimplere.

Unde ergo auctoritate & poteſtate B. Petri Principis Apoſtolorum, atque exemplo beatorum Pontificum, ſcilicet Prædeceſſorum noſtrorum, eandem ſanctam Laureacenſem Eccleſiam ejusque Rectores jam Archiepiſcopos amodo perpetim ab omni Salisburgenſis Eccleſiæ ejusque Præſulum ſubjectione ac ditione abſolvimus & honore Metropolitano ſublimamus: & ſicut modernis temporibus ſanctæ memoriæ Agapitus Papa, terminos earundem Parochiarum ab invicem diſtinxit, ſic & ipſi definimus: ita quoque ut ſancta Salisburgenſis Eccleſia, ſuperioris Pannomiæ Epiſcopos habeat ſuffraganeos, quibus uſque huc ſui Pontifices præeſſe videbantur, cum tanta talique Diœceſi, quali hactenus in inferiori uſi ſunt Pannonia.

Sancta autem Laureacenſis Eccleſia, inferioris Pannoniæ atque Mæſiæ regiones, quarum provinciæ ſunt Avaria atque Moravia, in quibus ſeptem Epiſcoporum Parochiæ, antiquis temporibus continebantur, ſuique Antiſtites Archiepiſcopalem deinceps habeant poteſtatem, cum tanta talique Diœceſi, quali hactenus in ſuperiori uſi ſunt Pannonia. Quibus utique inſuper in præceptis injungimus: ut, juxta beati Gregorii Papæ decretum, Anglorum Archiepiſcopis directum, alter illorum, qui prior ſit in ordinatione, tempore; & quoad vivat, prioratum teneat & in ordine penitus enim determinatis utriusque Eccleſiæ Diœceſibus, omnique excluſa altercandi occaſione canonica ſub diſtrictione interdicimus, ut neuter earundem Eccleſiarum Archiepiſcopus invadere alterius parochiam præſumat, vel quibuscunque jurgiis aut diſceptationibus ſuper definitis a nobis modo rebus, aliter alterum ſollicitare audeat.

His igitur ſedatis, venerabilem Confratrem noſtrum Pilgrinum, Archiepiſcopum, Canonicis literis munitum, Sedi ſanctæ Laureacenſis Eccleſiæ inthronizavimus, Palliumque ei, ſecundum antiquum ejusdem eccleſiæ ſuæ uſum direximus, atque in provinciis Avariæ & Moraviæ, Regionum quoque inferioris Pannoniæ, Mæſiæ, & in contiguis ſibi Slavorum nationibus circumquaque manentium, noſtram Apoſtolicam authoritatem, & vicem exercere committimus atque delegamus; quatenus illic, more Anteceſſorum ſuorum, ſanctæ Laureacenſis Eccleſiæ Archiepiſcoporum habeat poteſtatem Presbyteros & Epiſcopos ordinare atque conſtituere & ex prædictis gentibus, ſua ſancta prædicatione, parare Domino plebem perfectam.

XV.

Käyſers Ottonis II Diploma Donationis einer Abtey in der Stadt Paſſau, an das Hoch-Stifft Paſſau, de Anno 980.

IN nomine Sanctæ & Individuæ Trinitatis. Otto, Dei favente clementia Imperator Auguſtus. Si petitiones Servorum Dei juſtas & rationabiles ad effectum perducimus, hoc nobis, procul dubio, ad regni noſtri ſtabilitatem profuturum, & ad æternæ beatitudinis gaudia capeſſenda liquido credimus. Quapropter comperiat omnis ſanctæ Dei Eccleſiæ, noſtrorumque præſentium ſcilicet ac futurorum induſtria, qualiter dilectus fratruelis noſter, Otto, Dux Alemannorum, & Willigiſus, Archiepiſcopus noſtram imploraverunt clementiam, ut quandam Abbatiolam, noſtri proprii juris, ſitam in Patavienſ. urbe, quæ eſt in honore ſanctæ Dei genitricis conſtructa, ad ejusdem urbis Epiſcopalem Eccleſiam, quæ eſt in honore ſancti Stephani Prothomartyris Chriſti conſtructa & dedicata, ubi ſanctus Valentinus corpore requieſcit, & Piligrinus Epicopus præeſſe dinoſcitur, jure perhenni donaremus: quorum igitur petitionibus aſſenſum præbentes prædictam Abbatiam ad ejusdem prædictæ Civitatis Epiſcopalem Sedem, cum omnibus ad eam pertinentibus cum cultibus, nemoribus, agris, vineis, pratis, paſcuis, aquis, aquarumve decurſibus, molendinis, piſcationibus, terris cultis & incultis, exitibus, & reditibus, mancipiis utriusque ſexus, & cum omnibus ad eandem Abbatiam juſte aſpicientibus, pro remedio animæ, beatæ memoriæ, patris noſtri, noſtri, & ſtabilitate regni noſtri, imperiali vigore donamus, ac perpetualiter transfundimus. Et ut hæc noſtræ donationis traditio firma atque ſtabilis permaneat, hanc chartam confirmationis conſcribi juſſimus, & ſigillo noſtro ſigillatam manu propria ſubtus firmavimus. Egvvertus Cancellarius, ad vicem Willigiſi Archicapellani recognovi. Signum Domini Ottonis, invictiſſimi Imperatoris Auguſti. Anno Dominicæ Incarnationis DCCCCLXXX. Indict XIII. regnante invictiſſimo Imperatore Auguſto Ottone. Actum Ratisbonæ.

XVI.

Käyſers Ottonis II. Diploma, vermöge deſſen er dem Hoch-Stifft Paſſau alle diejenigen Steuren und Auflagen, welche ſonſt von denen Unterthanen deſſelben, ihm, als Käyſer, gegeben worden, zu ſeiner Nutzung überlaſſen, de Anno 985.

IN nomine Sanctæ & Individuæ Trinitatis. Otto, divina favente clementia Rex. Notum ſit cunctis, tam præſentibus, quam futuris, Chriſti fidelibus, qualiter Piligrinus, ſanctæ Patavienſ. Eccleſiæ venerabilis Præſul, Epiſcopatus ſui pertinentiam in Orientali plaga Barbarorum limiti adjacentem creberrima eorum devaſtatione infeſtari, noſtræ conqueſtus eſt pietati; a quibus etiam Barbaris moderno noſtri quoque regni tempore, miſerabili lamentatione adjecit, tam irrecuperabili ſe damno læſum in interfectione & direptione Eccleſiæ ſuæ familiæ, præter innumerabilia depredationum & incendiorum diſpendia, ut absque habitatore terra Epiſcopi ſolitudine ſylveſcat; cujus pernicioſiſſimam jacturam munificentia noſtræ liberalitatis, hujusmodi ſolari juvamine, pro noſtræ æterno precatus eſt animæ remedio, quatenus videlicet ingenui, qui ex inopia ſervorum, in locis Eccleſiaſtici patrimonii conſtituantur coloni, quicquid noſtræ publicæ exactioni judiciaria poteſtate deberent, ad priſtinæ reſtaurationem culturæ ſuis largiremur uſibus. His igitur moti querelis, militumque interventionibus allubeſcentes, ſuſpiciendæ reverentiæ Theophaniæ, Dominæ Matris noſtræ ſemper Auguſtæ, amborumque Nepotum noſtrorum, Heinricorum, Ducum ſcilicet Bavariæ ac Carinthiæ Regionum, poſtulata eo tenore conceſſimus, ut liberi, cujuscunque conditionis ſint, qui deſtinantur coloni in locis pertinentibus ad ſanctæ Patavienſis Eccleſiæ præſulatum, in honore beati Stephani Prothomartyris Chriſti conſtructum & dedicatum, ubi ſanctus Valentinus & Maximilianus Confeſſores Chriſti corpore requieſcunt, ſitis in Marka hactenus Luitvvaldi Comitis, a noſtrorum Miniſterialium deinceps ſint diſtrictione abſoluti; & quidquid noſter publicus Fiſcus ab illis exigere, vel percipere poterit, hoc totum in cunctis Advocato præfatæ Eccleſiæ Patavienſis exigendum & percipiendum ad jam dictam Pontificis Piligrini Succeſſorumque ſuorum utilitatem perpetim condonamus, nec pro ulla alia occaſione aut vadium ſolvere, aut ad comitatum ire a Marchione vel aliqua judiciariæ poteſtatis perſona conentur, niſi ea lege, vel jure, quo Eccleſiaſtici ſervi, ab extraneorum pulſati reclamationibus, pro ſatisfacienda juſtitia, ad placitum ire compellantur. Et ut hæc auctoritas noſtra præſentibus futurisque temporibus, Domino protegente, valeat inconvulſa manere, manu propria ſubter ſignavimus, annulique noſtri impreſſione ſignari juſſimus. Signum Domini Ottonis, glorioſiſſimi Regis. Hildvvaldus Epiſcopus, ad vicem Willigiſi Archicapellani recognovi. Dat. pridie Kal. Octobris, Anno Dominicæ Incarnationis DCCCCLXXXV. Indict. XIV. Anno autem tertii Ottonis regnantis II. Actum Babenbergæ, in Dei nomine feliciter, Amen.

XVII.

Ejusdem Confirmation aller dem Hoch-Stifft Paſſau von ſeinen Vorfahren und andern frommen Hertzen gethanen Schenckungen, de Anno 993.

IN nomine Sanctæ & Individuæ Trinitatis. Otto, divina favente clementia Imperator Auguſtus. Quia reſpicit ad Regum jus pro divino amore Eccleſias Dei exaltare & confirmare, ideo omnibus fidelibus noſtris, præſentibus ſcilicet & futuris notum eſſe volumus, quomodo vir venerabilis, Chriſtianus, Patavienſis Eccleſiæ Epiſcopus, ad nos venit, rogans & petens, ut omnia a Regibus, vel Imperatoribus, aut ab aliis viris religioſis, aut fœminis eidem eccleſiæ tradita, noſtræ auctoritatis donatione confirmaremus, ſicut Anteceſſores noſtri Reges & Imperatores fecerunt. Ejus juſtæ petitioni pro animæ noſtræ remedio pium aſſenſum præbentes, omnes curtes, Abbatias, Eccleſias, vicos & villas & alia prædia cum ſuis pertinentiis ab aliquibus perſonis, majoribus & minoribus, pro mercede æternæ retributionis, præfatæ eccleſiæ traditas, hac noſtræ præceptionis authoritate noviter eidem eccleſiæ donavimus & confirmavimus, & inſuper nominatim Abbatia, quæ dicitur

Chrembsmynster, cum omnibus suis pertinentiis, curtibus, vicis & villis, ecclesiis & aliis utensilibus illuc rite pertinentibus mancipiis, utriusque sexus, areis, ædificiis, terris cultis & incultis, agris, pratis, campis, pascuis, sylvis & venationibus, aquis, aquarumque decursibus, piscationibus, molendinis, viis & inviis, exitibus & redditibus, quæsitis & inquirendis, cunctisque aliis appendiciis, quæ dici possunt. Capellam quoque, Ottringa nominatam, cum omnibus rebus rite aspicientibus, Mathasę Abbatiam & curtim Rinte cum aliis curtibus & pertinentiis, quæ alio modo nominari possunt, similiter nostræ autoritatis donativo hoc novo ad jam dictam sanctam Pataviensem Ecclesiam sub sua provisorumque ejus potestate perpetualiter habenda corroboramus. Et ut hæc nostræ donationis confirmatio præsenti ac futuro tempore firma consistat, hoc præceptum inde conscriptum nostroque sigillo signatum manu propria corroboravimus.

Signum Domini Ottonis, gloriosissimi Regis. Hildebaldus Episcopus & Cancellarius, vice Willigisi Archiepiscopi recognovi. Datum VI. Kal. Febr. Anno Dominicæ Incarn. DCCCCXCIII. Ind. VI. Anno autem III. Ottonis regnantis X. Actum Trotunnamne.

XIIX.

Ejusdem Privilegium **vor das Hoch-Stifft Passau, daß niemand, er sey Fürst, Grafe, oder sonst eine andere mächtige Person, von demselben Steuern fordern könne, oder solle,** de Anno 993.

IN nomine Sanctæ & Individuæ Trinitatis. Otto, divina favente clementia Rex. Notum sit omnibus nostris fidelibus, præsentibus scilicet & futuris, quomodo nos, divini amoris instinctu, & fidelis nostri Christiani Patavienſ. Ecclesiæ memorabilis Episcopi rogatu, quæ semper non parvam molestiam perpessa est, debitam inde exigentibus servitutem, eidem ecclesiæ, cui ipse jam dictus Pontifex Christianus modo honorabiliter præsidet, suisque successoribus hac nostræ auctoritatis donatione concedimus, ut nullus dehinc Dux, vel alia quælibet potens persona, de eadem ecclesia, vel locis illuc pertinentibus, steuram aliquo modo exigat debitam, aut coactam tollere præsumat, sed ipsa sub immunitatis nostræ Regia defensione ab omni Ducum, aliarumve potentium personarum coacto servitio perpetualiter immunis consistat, excepto, quod Regio honori, vel Imperatoriæ dignitati præsens provisor præfatæ ecclesiæ suique successores, charitaticia mente justeque impendere debet. Si quis vero hujus nostræ donationis præcepti violator extiterit, sciat se quasi transgressorem Regiæ mentis & gratiæ, jure redarguí & detrimentum pati. Et ut hæc nostræ donationis concessio præsenti & futuro tempore inviolabilis permaneat, hanc nostræ celsitudinis chartam inde conscriptam sigilli nostri impressione signare jussimus, manuque propria, ut infra videtur, corroboravimus. Signum Domini Ottonis, gloriosissimi Regis. Hildebaldus Episcopus & Cancellarius, ad vicem Willigisi Archiepiscopi recognovi. Dat. VIII. Idus Februarii, Anno Dominicæ Incarnationis DCCCCXCIII. Ind. VI. Anno autem Domini Ottonis regnant. X. Actum Diaspurgo feliciter, Amen.

XIX.

Ejusdem Diploma, **Vermöge dessen er dem Hoch-Stifft Passau, den Marckt, Müntze, Bann und Zoll in der Stadt Passau, so ihm, als Käyser, zugehört, geschencket,** de Anno 999.

IN nomine Sanctæ & Individuæ Trinitatis. Otto, divina favente clementia Romanorum Imperator Augustus. Si locis divino cultui mancipatis alicujus honoris & proprietariæ roborationis augmentum præbere studuerimus, divinitus nobis remunerari procul dubio credimus. Quapropter omnium sanctæ Dei Ecclesiæ fidelium, nostrorumque præsentium & futurorum noverit universitas, qualiter nos, ob remedium animæ nostræ, parentumque nostrorum, & propter strenuam petitionem Henrici Ducis, nostri fidelis, immo Christiani, sanctæ Patavienſis Ecclesiæ venerabilis Episcopi, eidem sacrosanctæ sedi, in honore sacratissimi prothomartyris Christi Stephani consecratæ, concessimus atque largiti sumus ejusdem civitatis mercatum, monetam bannum, Theoloneum & totius publicæ rei districtum, tali tenore, ut prædictus Præsul Christianus, suique successores, omnem publicam rem, hactenus nobis in eadem civitate Patavien. pertinentem habeat, & firmiter intra civitatem & extra, perpetualiter teneat, sine omnium hominum contradictione. Et ut hæc prodonatio firma sit, hanc paginam manu propria corroborantes, Sigilli nostri plumbea impressione jussimus insigniri. Signum Domini Ottonis, Imperatoris Augustissimi. Heribertus Cancellarius, vice Willigisi Archiepiscopi recognovit. Data III. Non. Januar. Anno Dominicæ Incarnationis DCCCCLXXXXIX. Ind. XIII. Anno Ottonis tertii regnantis XV. Imperii III. Actum Romæ feliciter, Amen.

XX.

XX.

Käysers Henrici III. Forst- und Jagt-Privilegium vor das Hoch-Stifft Passau, de Anno 1049.

IN nomine Sanctæ & Individuæ Trinitatis. Henricus, divina favente clementia Romanorum Imperator Augustus. Noverint quicunque Christi nostrique fideles, tam futuri quam præsentes, qualiter nos, ob interventum nostri thori ac Regni consortis, scilicet Agnetis, Imperatricis Augustæ, nec non ob petitionem & devotum famulatum nostri fidelis & dilecti, Engilberti, Patavienſ. Ecclesiæ Episcopi, ex nostra imperiali auctoritate prænominato Episcopo tradidimus atque concessimus jus & potestatem legitimi banni, super venatione & foresto in prædicto S. Stephani prothomartyris, ejusdem Episcopi patroni, videlicet, in comitatu Adalberti Marchionis & intra geminas fluminum Sabinichi & Darbinichi ripas sito, ea videlicet conditione, ut nemo absque licentia & voluntate præfati Episcopi, successorumque suorum, infra prædictos ejusdem foresti terminos, banni conclusione vetitos, præsumat venari, aut aliquod genus ferarum, quod in foreſtarum jure banni interdicitur lege qualibet, venatoria industria capere, vel decipere. Et ut hæc nostra Imperialis traditio atque concessio ejusdem banni, quod donavimus in potestatem Engilberti Episcopi, apud ipsum, successoresque suos prædictæ Patavienſ. Ecclesiæ futuros Episcopos, stabilis & inconvulsa perhenniter maneat, hoc præceptum inde conscriptum manu propria corroborantes sigilli nostri jussimus insigniri. Signum Domini Henrici III. Regis invictissimi II. Romanorum Imperatoris Augusti. Wintherus Cancellarius, vice Wardonis Archi-Cancellarii recognovi. Data XVI. Kal. Julii, Anno Dominicæ Incarnationis MXLIX. Ind. secunda. Anno autem Domini Henrici tertii regnantis Imperatoris II. ordinationis ejus vicesimo primo. Regni quidem undecimo, Imperii autem tertio. In nomine Domini actum Geminide feliciter, Amen.

XXI.

Ejusdem Confirmation **aller dem Hoch-Stifft Passau von seinen Vorfahren, auch andern frommen Hertzen gethanen Schenckungen,** de Anno 1052.

IN nomine Sanctæ & Individuæ Trinitatis. Hainricus, divina favente clementia Romanorum Imperator Augustus. Res ecclesiasticas & servorum Dei petitiones relevari juvamine atque imperiali munimine tueri ad animæ nostræ remedia & ad Imperii, quod administramus, profuturum esse credimus gubernacula. Quare fidelium nostrorum præsentium scilicet ac futurorum non ignoret industria, Engilbertum, sanctæ Patavienſis Ecclesiæ Episcopum venerabilem, Episcopii sui traditiones aliquot nostræ celsitudini obtulisse, obsecrantem, ut ex his nobis innotesceret, quod Regum, aut Imperatorum munificentia ecclesiæ contulisset suæ, & idem renovationis nostræ autoritas renovaret; Cujus nos justæ petitioni, non solum fidelis servitii sui assiduitate commoniti, sed & conthoralis nostræ Agnetis Imperatricis Augustæ precibus sollicitati pium assensum præbuimus, & curtes ecclesias, villas, & omnia prædia cum suis pertinentiis a Regibus, vel Imperatoribus, aut ab aliis religiosis viris vel fœminis sanctæ Patavienſi Ecclesiæ tradita. Insuper etiam specialiter Abbatias Chremisa-Munstre, Matiseo, cum prædio nomine Hunisperch, capellam Ottingam, & curtim Ruvte, & villam ausenhusen, quemadmodum eandem Adalbertus, ejusdem sanctæ Patavienſis Ecclesiæ Episcopus pro Anesiburch sanctæ Laureacenſi Ecclesiæ prædio, ubi quondam Episcopatus fore sedem novimus, ab Heinrico Duce Bavvario-rum juste & legaliter in concambium accepit atque possedit, & in Osterrichi, in loco, qui dicitur Kirchpach territorium quoddam, quæ ad radices Comageni montis sita est, & in eodem monte mansos C. faciendos, & plus cum omnibus ad eam pertinentibus, mancipiis utriusque sexus, ecclesiis, villis, areis, cultis & incultis, agris, pratis, campis, pascuis, sylvis, venationibus, aquis, aquarumque decursibus, piscationibus, molendinis, viis & inviis, exitibus & redditibus, quæsitis & inquirendis, cunctisque aliis appendiciis, quæ dici possunt, donativo hoc novo præfatæ ecclesiæ sancti Stephani Prothomartyris Christi, in qua & sanctus Valentinus Confessor Christi corporaliter requiescit, provisorumque ejus potestati æternaliter possidenda imperiali nostra auctoritate donamus, corroboramus atque confirmamus. Et ut hæc nostra Imperialis confirmatio stabilis & inconvulsa permaneat ævo, hanc paginam inde conscribi, manuque propria, ut subtus videtur, corroborari, sigilli nostri impressione jussimus insigniri.

Signum Domini Heinrici tertii, Regis invictissimi, secundi Romanorum Imperatoris Augusti. Winchertus Cancellarius vice Levvpoldi, Archicancellarii & Archiepiscopi recogn. Datum XIII. Kal. Augusti. Anno Domini Hainrici tertii Regis, secundi Imperatoris, ordinationis ejus XXIV. Regni vero XIII Imperii VI. Actum Barovve in nomine Domini feliciter, Amen.

XXII.

Käyſers Henrici IV. Confirmation aller dem Hoch-Stifft Paſſau von ſeinen Vorfahren, und andern frommen Hertzen gethanen Schenckungen, de Anno 1063.

IN nomine Sanctæ & Individuæ Trinitatis. Hainricus, divina favente clementia Rex. Res eccleſiaſticas & ſervorum Dei petitiones noſtro relevari juvamine atque regali munimine tueri ad animæ noſtræ remedia & ad Imperii, quod adminiſtramus, profuturum eſſe credimus gubernacula. Quare fidelium noſtrorum, præſentium ſcilicet ac futurorum non ignoret induſtria, Engilbertum, ſanctæ Patavienſis Eccleſiæ Epiſcopum venerabilem, Epiſcopii ſui traditiones aliquot noſtræ celſitudini obtuliſſe, obſecrantem, ut ex his nobis innoteſceret, quod Regum & Imperatorum magnificentia eccleſiæ contuliſſet ſuæ, & idem renovationis noſtræ autoritas roboraret; Cujus nos juſtæ petitioni non ſolum fidelis ſervitii ſui aſſiduitate commoniti, ſed & dilecti noſtri Magiſtri, Annonis, Colonienſis Archiepiſcopi cæterorumque fidelium noſtrorum precibus ſollicitati pium aſſenſum præbuimus, & curtes, eccleſias, villas, & omnia prædia cum ſuis pertinentiis a Regibus, vel Imperatoribus, aut ab aliis religioſis viris, vel fœminis ſanctæ Patavienſi Eccleſiæ tradita. Inſuper etiam ſpecialiter Abbatias Chrembsmunſter, Mateſeo, cum prædio nomine Huniſperg, capellam Ottingam, & curtim Ruvte, & villam Uffehuſen, quemadmodum eandem Adalbertus, ejusdem ſanctæ Eccleſiæ Patavienſis Epiſcopus pro Anesburg, ſanctæ Laureacenſi Eccleſiæ juſte & legaliter in concambium accepit, & poſſedit, & in Oſterriche in loco qui dicitur Kirchpach territorium quoddam cum eccleſia, quæ ad radices Comageni, prædia quædam in Comitatu Erneſti Marchionis ſita, Govvozbrunnen & Paumgarten, ac Chrubet dicta, quæ dilectus noſter genitor, piæ memoriæ, Heinricus, Imperator Auguſtus, eidem Patavienſi Eccleſiæ, Imperiali autoritate tradidit, cum omnibus ad eadem pertinentibus, hoc eſt, utriusque ſexus mancipiis, eccleſiis, villis, areis, cultis & incultis agris, pratis, campis, paſcuis, ſylvis, venationibus, aquis, aquarumque decurſibus, piſcationibus, molis, molendinis, viis & inviis, exitibus & redditibus, quæſitis & inquirendis, cunctisque aliis appendiciis, quæ dici non poſſunt, donativo hoc novo ſanctæ ſancti Stephani Protomartyris Chriſti, in qua & ſanctus Valentinus Confeſſor, corporaliter requieſcit, proviſorumque ejus poteſtati, & æternaliter poſſidenda regali noſtra autoritate donamus, corroboramus atque confirmamus. Et ut hæc noſtra confirmatio ſtabilis & inconvulſa omni permaneat ævo, hanc chartam inde conſcribi, manuque propria, ut ſubtus cernitur, corroborantes, ſigilli noſtri impreſſione juſſimus inſigniri. Signum Domini Heinrici quarti Regis. Fridericus Cancellarius vice Sigefridi recognovit. Datum VIII. Kal. Novembr. Anno Dominicæ Incarnationis MLXIII. Indict. II. Anno autem ordinationis Domini Heinrici quarti Regis IX. Regni vero VII. Actum Ratisponæ in Dei nomine, Amen.

XXIII.

Ejusdem Diploma Donationis einiger Güter an das Hoch-Stifft Paſſau, de Anno 1067.

IN nomine Sanctæ & Individuæ Trinitatis. Hainricus, divina favente clementia Rex. Sanctæ Dei Eccleſiæ profectui tanto diligentius providere debemus, quanto excellentius ex dominico munere ſublati ſumus. Quapropter omnibus Chriſti noſtrisque fidelibus, tam præſentibus, quam futuris notum eſſe volumus, qualiter nos pro amore divino animæque patris noſtri remedio, Patavienſi Eccleſiæ in honore S. Stephani conſtructæ & conſecratæ, ob interventum ac petitionem matris noſtræ Agnetis Imperatricis Auguſtæ, inſtinctu quoque Berthæ Reginæ, regnit horique noſtri conſortis, dilectiſſimi, etiam Gebhardi, Saltsburgenſis Archipræſulis, & Eppanis, Neuburgenſis Epiſcopi, nec non ob fidele meritum Altmanni, præfatæ, ſedis Antiſtitis, villam quandam Tyeſnfurt dictam & tranſitum ipſius fluminis, quod dicitur Marcha, & infra hæc loca Paumgartn, Stupherich, Modzulla, quod eſt prædictum Arneſti, Marchionis, quinquaginta regales manſos, in pago Auſtriæ, in Marchia Arneſti Marchionis ſitas, cum omnibus appendiciis ſuis, hoc eſt, utriusque ſexus mancipiis, vineis, agris, pratis, paſcuis, campis, ſilvis, venationibus, foreſtis, foreſtariis areis ædificiis, eccleſiis, terris cultis & incultis, aquis, aquarumque decurſibus, molis, molendinis, piſcationibus, exitibus & redditibus, viis & inviis, mercatis, teloniis, monetis, quæſitis & inquirendis, omnique utilitate in proprium dedimus, confirmavimus, jure perpetuo obtinendum conceſſimus, ea ratione, ut nullus

nullus ſucceſſorum meorum Imperator ſive Rex, Dux, Marchio, Comes, aut alia major aut minor perſona judicialis, præfatæ eccleſiæ bona prænominata aufferre, aut alienare præſumat, & ullo modo inquietare. Sed prænominatus Altmannus Epiſcopus, ejusdemque ſucceſſores, liberam inde habeant poteſtatem tenendi, precariandi, commutandi, vel quidquid ad utilitatem ejusdem eccleſiæ voluerint, faciendi. Et ut hæc regalis traditio noſtra ſtabilis & inconvulſa permaneat omni ævo, hanc chartam conſcribi, manuque propria corroborantes, ſigilli noſtri impreſſione juſſimus inſigniri. Signum Domini Heinrici quarti Regis. Sigehardus Cancellarius, vice Godefridi Vice-Cancellarii recognovi. Datum ſecundo nonas Martii, Anno Domini MLXVII. Indictione prima, Anno autem ordinationis Domini Heinrici quarti Regis decimo quinto, regni vero undecimo. Actum Ratisbonæ in Dei nomine feliciter.

XXIV.

Pabſts Benedicti II. Confirmation der von Biſchoff Altmanno zu Paſſau erbaueten Kirche vor die Canonicos ſeines Hoch-Stiffts, de Anno 1072.

ALexander Epiſcopus, Servus Servorum Dei, dilecto fratri in Chriſto, Altmanno Patav. Epiſcopo, & per eum eccleſiæ, quam in territorio ejusdem civitatis in portu Oeni fluminis conſtruxit, & in honore Sanctæ Trinitatis & paſſionis Domini noſtri Jeſu Chriſti, & Sanctorum Andreæ Apoſtoli, Pantaleonis martyris, & Sancti Nicolai confeſſoris, conſecravit, in perpetuum.

Convenit Apoſtolico moderamini religioſis deſideriis & petitionibus eo benignitatis & pietatis ſtudio condeſcendere, effectumque præbere: ut dum ſpiritualis autoritas officii ſui debitum peragit, dum pia fidelium ſtatuta roborando venerabilibus locis præſidium defenſionis impendit, hinc affectus ſupernæ retributionis lucretur initium, quod in parando beneficio non minor fuit caritas quam poteſtas. Hoc enim & bonorum ſtudiis, ſpe proficiendi, augmentum tribuit, & opus proprium fructu profectionis, Deo acceptabile reddit. Itaque, dilecte frater, cariſſima Sancti Petri filia Imperatrice Agnete ſemper Auguſta indicante nobis, te in ſuburbio civitatis tuæ, juxta portum prædicti fluminis Oeni ad communem & regularem canonicorum vitam, eccleſiam conſtruxiſſe; & ut eam, juxta propoſitum tuæ devotionis & conſtitutionis, apoſtolicis privilegiis firmaremus, tum ipſa partes tuas referente, tum ipſo pro te ſanctiſſimo deſiderio poſtulante: tanto promptius utriusque voluntati annuendum eſſe judicavimus, quanto & tua vota juſta eſſe certius intelligimus, & illius deſideria divino accenſa Spiritu ubique poſperari cupimus. Concedentes igitur tibi & præfatæ eccleſiæ, hujus noſtri apoſtolici decreti privilegium, ſancimus, & apoſtolica autoritate ſtatuimus; ut clerici, qui vel nunc in eadem eccleſia ſunt ordinati, ſub communi ſemper vita, & clauſtrali converſatione conſiſtant. Ad quorum communem uſum confirmamus, & incommutabiliter tenenda decernimus, determinate quidem & ea, quæ prænominata Imperatrix Auguſta pro remedio animæ ſuæ donavit:

Enumerat hic poſſeſſiones tum ab Imperatrice tum ab Epiſcopo, huic Eccleſiæ donatas.

Hæc inquam omnia, & quæcunque etiam innominata bona, eidem eccleſiæ, vel nunc juſte collata ſunt, vel in poſterum Deo disponente conferenda, eo tenore & autoritate ad communem uſum fratrum ibidem Deo famulantium decernimus & corroboramus: ut communem & regularem vitam ducentes, nihil de bonis eccleſiæ præpoſito & ſingulari uſui vendicent. Ut hæc igitur noſtra decreta, adjuvante Domino, undique firma illibataque permaneant: apoſtolica autoritate conſtituimus, ut nullus Rex, Imperator, Dux, Comes, Epiſcopus, vel Archiepiſcopus, ſeu aliqua perſona, ſecularis aut eccleſiaſtica, præfatam eccleſiam ab eo ſtatu & ordine, quem ſuperius confirmavimus, divellere, aut aliqua perturbatione impedire præſumat; vel quicquam de rebus & bonis eccleſiæ invadere, aut diminuere, vel ab uſu fructuum ſubtrahere audeat. Si quis autem contra hujus noſtræ ſanctionis decreta temerario auſu venire tentaverit: usque ad dignam ſatisfactionem, anathematis laqueo ſe irretitum noverit. Qui vero hæc eadem fideli devotione obſervare curaverit, divinæ remunerationis gratiam & apoſtolicæ benedictionis hic & in futuro conſequatur abundantiam. Datum Romæ V. Non. Martii, per manus Petri ſanctæ Romanæ Eccleſiæ Presbyt. Cardinalis ac Bibliothecarii. Anno XII. pontificatus Domini Alexandri II. Papæ, Indictione XI.

XXV.

Pabſts Gregorii VII. Breve **an Biſchoff** Ottomannum **zu Paſſau und den Abt zu Hirſchau, die Wahl eines Römiſchen Königs, nach** Rudolphi Suevi **Tode, gegen Käyſer** Henricum IV. **ingleichen den Zuſtand damaliger Zeiten betreffend,** de Anno 1080.

GRegorius Epiſcopus, Servus Servorum Dei, dilecto in Chriſto fratri & Coëpiſcopo Patavienſi Altmanno & venerabili Hirſaugienſi Abbati Vu - - - - ſalutem & apoſtolicam benedictionem.

Prudentiæ veſtræ ex hoc ſatis gratulamur, quia, ſicut oportebat nuntiare nobis vera ſummopere ſtuduiſtis, præſertim cum multa & varia ex partibus veſtris apud nos referantur. Notificamus autem dilectioni veſtræ pene omnes noſtros fideles, audita voce Rodolphi beatæ memoriæ Regis, niti ad hoc nos crebris adhortationibus flectere, ut Henricum jam pridem, ſicut ſcitis, plura facere nobis paratum, cui ferme omnes Italici favent, in gratiam noſtram recipiamus: adjicientes, ſi ille in Italiam pro velle & conatu ſuo non valens nobiſcum habere pacem, contra ſanctam eccleſiam venerit, ex vobis fruſtra ſperandum fore auxilium. Quod quidem ſi nobis, qui illius ſuperbiam parvi pendimus, deficiat, non adeo grave videtur. Si vero filiæ noſtræ Mathildi, cujus militum animos ipſi perpenditis, a vobis ſuffragatum non fuerit, quid aliud reſtat, niſi ut cum ſui reſiſtere recuſaverint, quam utique hac in re pro inſana habent, ipſa vel coacta paci illius acquieſcat, aut quidquid poſſidere videtur amittat? Quamobrem ſummopere niti vos oportet eam certam reddere, an ex vobis præſidium expectare firmiter debeat. Si Henricus forte Longobardiam intraverit, admonere etiam te, cariſſime frater, volumus ducem Welphonem, ut fidelitatem beato Petro faciat, ſicut coram Imperatrice Agnete & Epiſcopo Cumano mecum diſpoſuit, conceſſo ſibi poſt mortem patris ejus beneficio. Illum enim totum in gremio beati Petri deſideramus collocare, & ad ejus ſervitium ſpecialiter provocare. Quam voluntatem ſi in eo, vel etiam in aliis potentibus viris, amore beati Petri pro ſuorum peccatorum abſolutione ductis, cognoveris, ut perficiant elabora, nosque certos reddere diligenter procura. Hac enim fiducia, ut Italici remoti ab Henrico, nobis, imo beato Petro, fideliter adhæreant, Deo adjuvante, efficere credimus. Præterea admonendi ſunt omnes in partibus veſtris Dominum timentes, ac ſponſæ Chriſti libertatem diligentes, ut non aliqua gratia ſuadente, aut ullo metu cogente, properent eam temere perſonam eligere, cujus mores & cætera, quæ regi oportet ineſſe a ſuſpicienda Chriſtianæ religionis defenſione & cura diſcordent. Melius quippe fore arbitramur, ut aliqua mora, ſecundum Dominum ad honorem ſanctæ eccleſiæ provideatur idoneus, quam nimium feſtinando in Regem aliquis ordinetur indignus. Scimus quidem quod fratres noſtri longo certamine diverſisque perturbationibus fatigantur; nobilius tamen eſſe dignoſcitur, multo tempore pro libertate ſanctæ eccleſiæ decertare, quam miſeræ ac diabolicæ ſervituti ſubjacere. Certant namque miſeri, ſcilicet membra diaboli, ut ejusdem miſera ſervitute opprimantur. Certant e contra membra Chriſti, ut eosdem miſeros ad Chriſtianam libertatem reducant. Quapropter fundendæ ſunt frequentiſſimæ orationes, & largiſſimæ dandæ eleemoſynæ, omnibusque modis redemptor noſter exorandus, ut inimici noſtri, quos ſuo præcepto diligimus, reſipiſcant, & ad gremium ſanctæ eccleſiæ redeant, ſuæque ſponſæ, pro qua mori dignatus eſt, defenſorem & rectorem, ſicut eam decet, clementer tribuat. Niſi enim ita obediens, & ſanctæ eccleſiæ humiliter devotus ac utilis, quemadmodum Chriſtianum Regem oportet, & ſicut de Rodulpho ſperavimus, fuerit, procul dubio ei non modo ſancta eccleſia non favebit, ſed etiam contradicet. De prædicto enim Rodulpho Rege, quid ſancta Romana eccleſia ſperaverit, & quid ille promittebat, tu ipſe, frater cariſſime, ſatis cognoſcis. Providendum eſt ergo, ut non minus ab eo, qui eſt eligendus in Regem, inter tot pericula & labores ſperare debeamus. Qua de re quid promiſſionis juramento ſancta Romana Eccleſia ab illo requirat, in ſequenti ſignificamus:

Juramentum Regis:

Ab hac hora & deinceps fidelis ero per rectam fidem beato Petro Apoſtolo ejusque Vicario Papæ, Gregorio, qui nunc in carne vidit: & quodcunque mihi ipſe Papa præceperit, ſub his videlicet verbis: Per veram obedientiam, fideliter, ſicut oportet Chriſtianum obſervabo. De ordinatione vero eccleſiarum, & de terris vel cenſu, quæ Conſtantinus Imperator, vel Carolus, ſancto Petro dederunt, & de omnibus eccleſiis, vel prædiis, quæ Apoſtolicæ Sedi ab aliquibus viris, vel mulieribus aliquo tempore ſunt oblata, vel conceſſa, & in mea ſunt, vel fuerint poteſtate, ita conveniam cum Papa, ut periculum ſacrilegii & perditionem animæ meæ non incurram: & Deo ſanctoque Petro adjuvante Chriſto dignum honorem & utilitatem impendam: & eo die, quando illum primitus

primitus videro, fideliter per manus meas miles ſancti Petri & illius efficiar.

Verum quoniam religionem tuam Apoſtolicæ Sedi fidelem, & promiſſis tenemus, & experimentis non dubitamus, de his ſi quid minuendum, vel augendum cenſueris, non tamen prætermiſſo integro fidelitatis modo, & obedientiæ promiſſione, poteſtati tuæ, & fidei, quam beato Petro debes, committimus. Quod vero de Sacerdotibus interrogaſtis, placet nobis, ut in præſentiarum, tum propter populorum turbationes, tum etiam propter bonorum inopiam, ſcilicet quia pauciſſimi ſunt, qui fidelibus Chriſtianis officia religionis perſolvant, pro tempore rigorem canonicum temperando, debeatis ſufferre. De his namque pacis & tranquillitatis tempore, quod Domino miſerante, cito futurum credimus, convenientius tractari, pleniusque poterit Canonicus ordo ſervari. Cæterum de Buggone, cujus malitiam ſignificaſtis, nec dum tantam poteſtatem videlicet abſolvendi, ſibi tam temere commiſiſſe, nec etiam recordamur nos aliquando eum, vel ſermone, vel viſu notum habuiſſe. In ſancta quidem ſynodo, quam nuper Deo auctore, celebravimus, omnes excommunicatos uſque ad condignam ſatisfactionem rurſus excommunicavimus, & fratrum multitudinem, qui aderant, rogavimus, ut miſericordiam Dei quotidie exorent, quatenus illos per veram pœnitentiam ad gremium ſanctæ Matris Eccleſiæ reducat, eisque in bono perſeverantiam tribuat. Nullius enim hominis perditionem quærimus, ſed omnium ſalutem in Chriſto deſideramus.

XXVI.

Ejusdem Breve **an Biſchoff** Ottmannum **zu Paſſau, daß er, als ſein** Commiſſarius **in Teutſchland, alle diejenige, welche Käyſer** Henrico IV. **angehangen, und ſolchen Irrthum bereuend erkennten, inſonderheit aber den Biſchoff zu Oſnabrück freundlich annehmen ſolle,** de Anno 1081.

GRegorius Epiſcopus, Servus Servorum Dei, dilecto in Chriſto fratri Altmanno, Patavienſi Epiſcopo, ſalutem & Apoſtolicam benedictionem.

Quia vicem noſtram in Teutonicis partibus prudentiæ tuæ commiſimus, diſcretionem tuam diligenter monemus, ſicut jam aliis literis ad te deſtinatis (ſi pervenerint) fecimus, ut conſilio fratris noſtri, Saltzburgenſis Archiepiſcopi, & aliorum Confratrum noſtrorum Epiſcoporum eos, quos adhærendo Henrico a propoſito veritatis erraſſe cognoſcitis, ſtudioſe revocetis: & qui redire voluerint, fraterne ſuſcipiatis, & maxime Oſnabrugenſem Epiſcopum, quem nobis velle fideliter adhærere audivimus, benigne ſuſcipiatis, & fraterno auxilio, contra quamlibet injuriam inferendam ei occurrere, ubi opportunum fuerit, non hæſitetis; & litem, quam de decimatione eccleſiæ ſuæ habet cum Corbegenſe Abbate, vel juſte ante vos terminate, aut absque læſione ſuæ eccleſiæ certum tempus ipſius ante nos terminandæ ex utraque parte ſtatuite, vale.

XXVII.

Käyſers Friderici I. Diploma, **Krafft deſſen er dem Hoch-Stifft Paſſau die Reichs-Abtey zu St. Marien in der Stadt Paſſau, mit Vorbehalt der** Advocatie **und jährlich zu zahlenden 40. Pfund Regenſpurgiſcher Wehrung, abgetreten,** de Anno 1161.

IN nomine Sanctæ & Individuæ Trinitatis, Patris, & Filii, & Spiritus Sancti. Fridericus, divina favente clementia Romanorum Imperator Auguſtus. Si juſtis fidelium noſtrorum petitionibus benigne annuimus, & facilem præbemus aſſenſum, ut pia devotio celerem ſortiatur effetum, Anteceſſorum noſtrorum Regum, & Imperatorum veſtigia imitamur: Nam inclinari precibus noſtra Imperialis dignitas conſuevit, & univerſa in Imperio noſtro ordinabilius reguntur & gubernantur, ſi cum virga æquitatis & juſtitiæ principalis clementia comes adjungatur. Ratio igitur exigit, & Imperiali videtur congruere honori, ut fidelium noſtrorum dignas petitiones clementer admittamus, illorum præcipue, quorum fides præclaris operibus magis eſt approbata, quorum etiam deſiderium circa honorem coronæ noſtræ ſtabili conſtantia, amplius fervere dignoſcimus. Ea propter univerſorum Imperii noſtri fidelium, tam futura, quam præſens noverit ætas, qualiter nos, pio ac ſedulo rogatu dilectiſſimi Patrui noſtri Conradi, venerabilis Patavienſis Eccleſiæ Epiſcopi, & principum interventu & conſilio, Abbatiam ſanctæ Mariæ in Patavia cum omni integritate & honore, quo ad nos & imperium ſpectare cognoſcitur, advocatia excepta, videlicet cum omnibus poſſeſſionibus intus & exterius, cum miniſterialibus, ſervis & ancillis, villis, cultis & incultis, vineis, ſylvis, pratis, paſcuis, aquis, aquarumve decurſibus: molendinis, piſcationibus & cum omni utilitate ad ipſam pertinente, ad Epiſcopatum Patavienſ. beato Stephano

phano contradidimus, pro religione in ea reformanda, & pro remedio animæ nostræ & Antecessorum nostrorum, tali conventione interveniente, ut Episcopus, & ejus Successores, nobis, nostris Successoribus singulis annis in epiphania Domini, quadraginta libras Ratisbon. monetæ, Regio Fisco de eadem Abbatia persolvant. Sancimus itaque Imperiali nostra authoritate, ut nullus Successorum nostrorum, Regum, seu Imperatorum, hanc nostram donationem, quam ad honorem Dei, & utilitatem ecclesiæ & Imperii fecimus, immutare attemptet. Præterea per hanc nostræ autoritatis paginam firmiter præcipimus, ne quis Dux, Marchio, seu Comes, vel Advocatus, in his possessionibus jam dictam ecclesiam aliquo tempore inquietare, seu molestare præsumant. Quod si quis hujus præcepti nostri violator ausu temerario, quod non credimus, extiterit, centum libras auri optimi componat, medietatem Cameræ nostræ, & medietatem dictæ Ecclesiæ. Et ut hæc nostra donatio rata & inconvulsa in perpetuum maneat, hanc nostri Privilegii paginam Sigilli nostri impressione insigniri & muniri jussimus, testibus subter notatis. Ardicio, Cunanus Episcopus, Heinricus, Dux Bavariæ atque Saxoniæ, Otto, Palatinus Comes, Fridericus, Palatinus Comes de Widelmesbach, Bertholdus Comes de Andesen, Rudolphus, Comes de Pullendorp, Burkkardus, Præfectus Magdeburgens. Comes Gozimus, Comes vido de Blandraco, Conradus, Comes de Avenberg, Conradus, Comes de Balnehusen, Alegam Advocatus Augusten. Marquardus de Gruinbach & Joannes Abbas Cotnicen. Signum Domini Friderici, Romanorum Imperatoris invictissimi. Ego Ulricus Cancellarius, vice Reinaldi Colonien. Archiepiscopi recognovi. Acta sunt hæc anno Dominicæ Incarnationis MCLXI. Ind. IX. regnante Domino Friderico, Romanorum Imperatore invictissimo, Anno Regni ejus IX. Imperii vero VI. Datum Cumas, IV. Kal. Febr. feliciter, Amen.

XXVIII.

Ejusdem Publication der vorherstehenden Cession der Abtey zu St. Marien in Passau an die Stadt Passau, de Anno 1162.

UNiversorum Imperii nostri fidelium, tam futura quam præsens noverit ætas; qualiter nos pio ac sedulo rogatu dilectissimi Patrui nostri Conradi, venerabilis Patavien sis Episcopi & Principum interventu, Abbatiam S. Mariæ de Patavia, cum omni integritate & honore (quod ad nos & Imperium spectare dignoscitur) videlicet & cum omnibus possessionibus, intus & exterius: cum Ministerialibus, servis & ancillis, villis & terris, cultis & incultis, vineis, agris, pratis, sylvis, pascuis, aquis aquarumque decursibus, molendinis, piscationibus, & cum omni utilitate ad ipsam pertinente, ad Episcopatum Patavien sem B. Stephano tradidimus: pro religione in ea reformanda, & pro remedio animæ nostræ, & Antecessorum nostrorum, tali conventione interveniente: ut Episcopus & ejus Successores, nobis & nostris Successoribus, singulis annis in Epiphania Domini, quadraginta libras Ratisbonensis monetæ, Regio fisco, de eadem Abbatia persolvant. Ab hac autem donatione Abbatiæ prædictæ advocatiam excipimus: cujus investituram nobis nostrisque Successoribus, Regibus & Imperatoribus, cum omni integritate reservamus; Mandantes &c. Et ut hæc nostra donatio, rata & inconcussa permaneat in perpetuum, hanc nostri privilegii paginam Sigilli nostri autoritate insigniri & immuniri jussimus.

Hujus donationis nostræ testes sunt:

Pilegrinus Aquilejensis Patriarcha. Hillimus Treverensis Archiepiscopus. Eberhardus, Bambergensis, Episcopus. Conradus Augustensis Episcopus. Gero, Halberstadiensis Episcopus. Hermannus, Constantiensis Episcopus. Fridericus, Monasterien sis Episcopus, Godefridus, Trajectensis Episcopus. Hermannus, Verdensis Episcopus. Henricus, Dux Bavariæ & Saxoniæ. Otho, Comes Palatinus & Fratres ejus, Fridericus & Otho. Ludovicus, Provincialis Comes. Conradus, Comes Palatinus de Rheno. Fridericus, Dux Svevorum, Filius Regis Conradi. Henricus, Dux Carinthiæ, Bertholdus, Comes de Andechs. Rudolphus, Comes de Pfullendorff. Et alii plures.

Et ego Ulricus Cancellarius, vice Reinaldi Colonien sis Archiepiscopi, & Italiæ Archicancellarii recognovi. Acta sunt hæc Anno Dominicæ Incarnationis 1162. Ind. 9. regnante Domino Friderico Romanorum Rege victoriosissimo, anno Regni ejus decimo, imperii vero septimo feliciter Amen. Data ante portas Civitatis Mediolanen sis, tempore vastationis, tertio nonas Januar.

XXIX.

XXIX.

Pabsts Lucii III. Confirmation aller Güter, Privilegien und Freyheiten des Dom-Capituls zu Passau, de Anno 1182.

LUcius Episcopus, servus servorum Dei, dilectis filiis, Friderico, Decano Patavien si, ejusque fratribus, tam præsentibus, quam futuris canonice substituendis in perpetuum. Effectum justa postulantibus indulgere, & vigor æquitatis & ordo exigit rationis, præsertim quando petentium voluntatem pietas adjuvat, & veritas non relinquit. Ea propter, dilecti in Domino filii, vestris justis postulationibus clementer annuimus, & præfatam Ecclesiam Patavien sem, in qua divino mancipati estis obsequio, ad exemplar felicis recordationis Alexandri P. P. Prædecessoris nostri sub Beati Petri & nostra protectione susci pimus, & præsentis scripti privilegio communimus, statuentes, ut quascunque Professiones, quæcunque bona eadem Ecclesia in præsentiarum juste & canonice possidet, aut in futurum concessione Pontificum, largitione Regum, vel Principum, oblatione fidelium, seu aliis justis modis, præstante Domino poterit adipisci, firma vobis, vestrisque successoribus & illibata permaneant. In quibus hæc propriis duximus exprimenda vocabulis: Duas curtes villicales in Rudelhaim parochiam Chorphaim: & Ecclesiam, quæ dicitur Hohenstat, cum pertinentiis suis, quas Regimarus Episcopus Ecclesiæ vestræ contulit: Prædia in villa Vietbach, quæ Hartvvicus de Hagenovve vobis pro remedio animæ suæ, & in recompensationem thesauri, quem Reginbertus Episcopus, frater ejusdem Hartvvici, de sacrario vestro accepit, tradidit: Ecclesiam S. Stephani de Wacreine: & Ecclesiam Svvainachirchen: Ecclesiam Pecenchirchen, cum pertinentiis suis, quas Episcopus Chunradus vobis contulit: Ecclesiam Ahalmingen, cum pertinentiis suis: Parochiam S. Pauli Patavi æ cum pertinentiis suis, villis videlicet & hortis Civitati adjacentibus, quam Episcopus Theobaldus vobis contulit: prædia Vihehoven, Mosin, Vechelabrucke, Rinderholz, Hafre, Engelhartshaim, Madelgeresdorf, Miterenhirshaim, Oberendorf, Ovvenheim, Odelperingen, Willingen; Sectionem lignorum cum pascuis in foresta juxta Civitatem sita; Prædia Galcvvis, Veltkirchen, Stræchen, Tusingen, Hartperch, Visenhart, Svvaine, Chönelbach, Igilbach, Jagarn, Rainbach, Tanheim, Hunchopten, Ospirnberge, Pucingen, Hezelingen, Aiche, Raphaltesteden, Subene, Sunnenbach, Jugelbach, Langaredorf, Landindorf, Gerrichesdorf, Fringenberge: villam Chezelinesdorff, & decimas de vineis & agris vestris ibidem provenientibus: decimam apud Chunehohesteten. Ad hæc auctoritate Apostolica inhibemus, ne Episcopus vester, qui pro tempore fuerit, possessiones, aut alia bona vestris stipendiis deputata, sine communi assensu Capituli, vel majoris & sanioris partis infeudandi, vel quomodolibet alienandi habeat facultatem. Interdicimus etiam, ut contra consuetudinem hactenus observatam famuli vestri, donec eos ad justitiam exhibendam cogere volueritis, ad examen judicis Civitatis minime pertrahantur. De mansionibus quoque Canonicorum, & areis ad habitationem ipsorum deputatis infra terminos designatos, contra assignationem & concessionem Chunradi, quondam Patavien sis Episcopi præter Canonicos ordinare, vel disponere quippiam nullus attentet. De redditibus vero ad præbendas Canonicorum pertinentibus, non nisi Decano & fratribus, sicut præfatus Episcopus de communi assensu Capituli decrevisse dignoscitur, disponere liceat, nec in his, contra voluntatem vestram specialem, sibi vendicet potestatem. Statuimus præterea, ut si quisquam Canonicorum intestatus decesserit, facultates, quas ratione officii, vel Ecclesiæ adeptus fuerat, communi Fratrum & Ecclesiæ usui applicentur. Decernimus ergo, ut nulli omnino hominum liceat præfatam Ecclesiam temere perturbare, aut ejus possessiones aufferre, vel ablatas retinere, minuere, seu quibuslibet vexationibus fatigare, sed omnia integra conserventur, eorum, pro quorum gubernatione ac sustentatione concessa sunt, usibus omnimodis profutura, salva Apostolicæ sedis auctoritate & Episcopi vestri Canonica justitia. Si qua igitur in futurum Ecclesiastica secularisve persona hanc nostræ constitutionis paginam sciens contra eam temere venire tentaverit, secundo tertiove commonita non reatum suum digna satisfactione correxerit, potestatis honorisque sui dignitate careat, reamque se divino judicio existere de perpetrata iniquitate cognoscat, & a sacratissimo corpore & sanguine Dei & Domini Redemptoris nostri Jesu Christi aliena fiat, atque in extremo examine districtæ ultioni subjaceat. Cunctis autem eidem Ecclesiæ sua jura servantibus sit pax Domini nostri JESU Christi, quatenus & hic fructum bonæ actionis percipiant, & apud districtum judi-

judicem præmia æternæ pacis inveniant. Amen.

† Ego Lucius, Epiſcopus (L.S.) Catholicæ Eccleſiæ ſcripſ.
† Ego Vivianus Celiomonte tit. S. Steph. in presb. Card. ſcripſ.
† Ego Cynthius, presbyt. Card. tituli Sanctæ Ceciliæ ſcripſ.
† Ego Ardvinus, presbyt. Card. tituli Sanctæ Crucis in Jeruſalem ſcripſ.
† Ego Matthæus, presbyt. Card. tituli S. Marcelli ſcripſ.
† Ego Laborans, presb. Card. S. Mariæ trans Tibrim tituli ſcripſ.
† Ego Petrus, tituli S. Suſannæ presbyt. Card. ſcripſ.
† Ego Chunradus, Sabin. Epiſcopus Salzp. miniſter ſcripſ.
† Ego Theodinus, Portuenſ. & S. Rufinæ Sedis Epiſcopus ſcripſ.
† Ego Petrus, Tuſculanus Epiſcopus ſcripſ.
† Ego Paulus, Preneſtinus Epiſcopus ſcripſ.
† Ego Jacobus, S. Mariæ in Coſmidin. Diac. Card. ſcripſ.
† Ego Ardicio S. Theodori Diac. Card. ſcripſ.
† Ego Rainerus, S. Gregorii ad velum aureum Diac. Card. ſcripſ.
† Ego Gratianus, Sanctorum Coſmæ & Damiani Diac. Card. ſcripſ.

Datum Velletr. per manum Alberti, Sanctæ Romanæ Eccleſiæ Presbyteri Cardin. & Cancell. VI. Idus Maji, Indictione XV. Incarnationis Dominicæ Anno MCLXXXII. Pontificatus vero Domini Lucii Papæ III. Anno primo.

XXX.

Käyſers Henrici VI. Confirmation der von ſeinem Herren Vater, Käyſer Friderico I. gethanen Ceſſion der Abtey zu St. Marien in der Stadt Paſſau, an das Hoch-Stifft Paſſau, de Anno 1193.

IN Nomine Sanctæ & Individuæ Trinitatis. Henricus Sextus, divina favente clementia Romanorum Imperator ſemper Auguſtus. Inter cætera pietatis opera, quæ digne memoriæ commendanda eſſe credimus, id ad ſalutem animæ, & humanam felicitatem præcipue nobis proficere ſperamus, ſi neceſſitatibus Eccleſiarum Dei conſideratis, ad bonum illarum ſtatum promovendum, liberalitatis noſtræ manum extendimus & animum, ad eas autem maxime, quarum paſtores ſervitio Dei, & religioni earum pariter & utilitati novimus intendere, in noſtro & Imperii ſervitio ſollicitos eſſe perpendimus & ferventes. Fidem itaque ſinceram, ac devotionem incenſam, quam dilectus ac fidelis Princeps noſter, Wolfgerus, Patavienſ. Epiſcopus, nobis & Imperio exhibuit, & exhibere ſolet, nec non ſtudia, quibus ad ejus Eccleſiæ commodum & exaltationem ardenter invigilat, conſiderantes; Notum facimus univerſis, præſentem paginam intuentibus, quod nos Abbatiam beatæ Dei genitricis Mariæ videlicet congregationis ſanctarum monialium in Patavia (quam prædeceſſores noſtri, Domini Imperatores, Otto primus, Otto ſecundus, & Otto tertius, & pater noſter Fridericus, felicis memoriæ, quondam Roman. Imperator Invictiſſimus, Eccleſiæ beati Stephani prothomartyris in Patavia contulerunt, & ſuis Privilegiis, quorum tenorem inſpeximus, confirmaverunt, licet aliquanto tempore uſibus memorati patris noſtri, & noſtris illa ſubſervierit,) cum univerſis pertinentiis ſuis, videlicet, cum advocatia, & ſervitio Regio, ſubſidio, ſive ſupplemento, ſeu ſteura, quod in vulgari Kunigſteur dicitur, miniſterialibus quoque & aliis quibuscunque hominibus, villis, agris, vineis, ſylvis, pratis, paſcuis, montibus planiciebus, cultis & incultis, molendinis, piſcationibus, aquis, aquarumque decurſibus, ſive quibuscunque rebus aliis, precum ejusdem fidelis noſtri interventu, ad religionem in prædicta Eccleſia Sanctæ Mariæ per eum in meliorem ſtatum reformandam, pro animæ noſtræ, ac parentum noſtrorum remedio in concambio prædii in Merdingen ſiti, ut melius hoc per id ipſum factum noſtrum inpoſterum memoriæ ſit commendandum, præ memoratæ Eccleſiæ Sancti Stephani & ſucceſſoribus ſuis, donavimus & confirmavimus, ita, quod ipſe, & jam dicta Eccleſia, & omnes ſuccedentes ei in Epiſcopatu Patavienſi illam libere & abſolute, qualibet exceptione remota, cum omni jure ſuo, ſicut Imperium tenuiſſe dinoſcitur, habeat in perpetuum & obtineat; & Imperium prænominatum allodium in Merdingen ſitum, cum omnibus appenditiis ſuis, & cum omni jure, quo ſæpedicta Eccleſia Sancti Stephani, illud habuit hucusque & poſſidet, libere teneat & poſſideat. Quod ut evidentius & clarius eluceſcat, præſens inde avthenticum ſcribi, & ſigilli noſtri munimine juſſimus roborari: ſtatuentes, & imperiali edicto ſancientes, ut nullus Archiepiſcopus, Epiſcopus, Dux, Marchio, Comes,

mes, Vice-Comes, Caſtellanus, Advocatus neque aliqua denique perſona, humilis vel alta, ſecularis, aut Eccleſiaſtica, hanc noſtram donationem audeat infringere, vel aliqua temeritatis arrogantia illi præſumat contraire, quod ſi facere attemptaverit, in ultionem exceſſus ſui centum Markas argenti puri pro pœna componat, medietatem cameræ noſtræ, reliquam vero partem prædictæ beati Stephani prothomartyris Eccleſiæ, ſive ejus Epiſcopo. Hujus rei teſtes ſunt: Johannes Treverenſis Archiepiſcopus, Otto Spirenſis Epiſcopus, Heinricus, Wormacenſis Epiſcopus. Otto, Friſingenſis Epiſcopus. Galterus, Trojanus Epiſcopus, Manegoldus Abbas de Degernſee, Adolfus, major Præpoſitus in Colonia, Conradus, Coſſalarienſis præpoſitus, Leopoldus, Dux Auſtriæ, & Leopoldus ejus filius, Conradus, Dux Sveviæ, Rudolphus, Palatinus Comes de Thubingen, Emecho, Comes de Lyningen, Sigvvertus, Comes de Werda, Seifridus, Comes de Morle, Albertus, Comes de Eberſtein, Rapoto, Comes de Ortenberg, Albertus, Comes de Pogen, Boppo, Comes de Wertheim, Gebhardus Comes de Tolenſtein, Fridericus & Burkardus, Comites de Rolre, Fridericus, Comes de Hohenberg, Rupertus de Turne, Gotfridus de Winede, Crino de Murnberg, Marquardus, dapifer de Annevvilre, Heinricus, Marſcalcus de Callendin, Heinricus, Pincerna de Lutra, Conradus, Camerarius de Stauffe, Rapoto de Lapide: In Auſtria, Otto de Ramesberg. Hadamannus de Kiniringen, Wichardus de Seeveld, Wichardus de Zebingen, Herandus de Wildenge, & alii quam plures. Signum Domini Henrici Sexti, Romanorum Imperatoris invictiſſimi. Acta ſunt hæc Anno ab Incarnatione Domini MCXCIII. Ind. XI. regnante Domino Henrico Sexto, Romanorum Imperatore invictiſſimo, Anno regni ejus XXIII. Imperii vero ſecundo. Datum Spiræ per manum Sigeloi, Imperialis Aulæ Prothonotarii, in ſancta die paſcæ, V. Kal. April.

XXXI.

Des Römiſchen Königs Philippi II. Diploma, den Verkauff der Burg Windeberde, auch eine von ihm geſchenckte Grafſchafft an das Hoch-Stifft Paſſau betreffend, de Anno 1207.

In Nomine Sanctæ & Individuæ Trinitatis.

PHilippus, divina favente clementia Romanorum Rex, & ſemper Auguſtus. Ea, quæ in præſentia Regiæ Majeſtatis rite & rationabiliter geſta ſunt, ne longa temporum ſucceſſione in oblivionem, deducta, contingat evaneſcere, literarum ea indiciis in perpetuam memoriam hominum decet & incongruum non eſt perennare. Ad notitiam itaque univerſorum, tam præſentis ætatis, quam in ævum ſucceſſuræ poſteritatis hominum pervenire volumus, qualiter conſtitutis in præſentia noſtra dilecto fideli noſtro, Manegoldo, Patavienſi Epiſcopo, & Ottone, Duce Meraniæ, ipſe Dux pro feudo Comitis F. de Bileſtain, Eccleſiæ Patavienſi tunc vacante, & pro quadam ſumma pecuniæ, videlicet mille octingentis Marcis, caſtrum Windeberde, cum miniſterialibus omnibus ſi inbeneficiatis immo omnibus hominibus, quocunque jure ipſi caſtro pertinentibus, cum omnibus quoque poſſeſſionibus terris videlicet cultis & incultis, paſcuis, pratis, ſylvis, aquis, aquarumque decurſibus, piſcationibus, venationibus & demum cum univerſis pertinentiis ſuis, Eccleſiæ Patavienſi per manus noſtras in perpetuam proprietatem contradidit: Comitatum etiam quendam, qui durata ponte, qui Regenbrugge dicitur, usque ad fluvium, qui Ildſe nuncupatur, & a fluvio Danubii usque ad terminum Boëmiæ, quem memoratus Dux poteſtate & jure tenebat Imperii, in manus noſtras reſignavit, & nos eundem Comitatum nobis libere reſignatum ſtatim Patavienſi eccleſiæ perpetuo, libere & abſolute poſſidendum contulimus. Has igitur donationes tam a nobis ipſis, quam a præfato Duce Patavienſi eccleſiæ rationabiliter factas, ſicut congrua ordinatione eas executioni mandatas eſſe recognoſcimus, ſic quoque ipſi eccleſiæ inviolabiliter in ævum poſſidendas regia auctoritate confirmamus, ſtatuentes & regio diſtricto firmiter præcipientes, ut nulli unquam perſonæ, altæ, vel humili, eccleſiaſticæ vel ſeculari licitum ſit, hanc noſtræ Confirmationis divalem paginam infringere, ſeu aliquo ei improbitatis auſu obviare. Quod qui facere præſumpſerit, regio mandato, in ſuæ præſumtionis pœnam, centum libras auri puriſſimi componat, quorum medietas fiſco noſtro, reliqua vero medietas injuriam paſſis perſolvatur. Teſtes autem hujus rei ſunt, Wolfgerus patriarcha Aquilegienſis, Chunradus, Spirenſis Epiſcopus;

Ekkebertus, Babenbergenſis Epiſcopus; Bernhardus, Dux Carinthiæ; Dietpoldus, Landgravius de Luggenberge; Comes Meinhardus de Görze; Comes Ludvvicus de Ottingen; Heinricus Dapifer Imperii de Walperch; Heinricus Marſcalcus de Kallendin; Heinricus Camerarius de Ravensperch: Waltherus Dapifer Imperii; Heinricus de Smalnekke; & alii quamplures. Signum Domini Philippi Secundi, Romanorum Regis Invictiſſimi. Acta ſunt hæc Anno Domini M. CC. VII. Regnante Philippo Secundo, glorioſo Romanorum Rege Auguſto, Anno regni ejus nono. Ego Chunradus, Ratisponenſis Epiſcopus, & Regalis Aulæ Cancellarius, recognovi. Data per manus Sifridi, Regalis Aulæ Protonotarii, IV. Non. Novembris, Indictione X.

XXXII.

Des Römiſchen Königs Friderici II. **Vergleich zwiſchen Hertzog** Leopoldo **zu Oeſterreich und dem Hoch-Stifft Paſſau, einiger ſtreitigen Gerechtſamen wegen,** de Anno 1215.

In Nomine Sanctæ & Individuæ Trinitatis, Amen.

FRidericus Secundus, divina favente Clementia Romanorum Rex, & ſemper Auguſtus, & Rex Siciliæ. Quia res geſtæ diffidentiæ periculum, & oblivionis diſpendia pati conſveverunt, placuit per præſentium continentiam, notitiæ modernorum & futurorum transmittere, quod cum quædam controverſia verteretur inter dilectum fidelem, & conſanguineum noſtrum, Manegoldum Venerabilem Patavienſis eccleſiæ Epiſcopum, & inter dilectum fidelem & conſanguineum noſtrum Luipoldum, Ducem Auſtriæ & Styriæ ſuper jure patronatus Wiennenſ. eccleſiæ & ſuper advocatia fori in Sancto Yppolito & ſuper generali terræ judicio, quod Landtgericht nominatur, quod idem Dux in quibusdam bonis jam dictæ Patavienſis eccleſiæ ſuo juri vendicabat, & in quibusdam bonis ejusdem eccleſiæ fodrum, quod vulgo dicitur Marchetfuder, ad ſe aſſerebat pertinere. Nos jam dictis Principibus in Civitate Auguſta in præſentia Regiæ ſublimitatis conſtitutis, amicabilem inter eos concordiam fecimus & compoſitionem, ita, quod ad petitionem noſtram, ſæpe dictus Dux ceſſit liti, & in manus noſtras renunciavit omni juri, quod habuit, vel quod habere videbatur, in prædicto Patronatu Wiennenſ. eccleſiæ, & in advocatia Sancti Yppoliti, ſpecialiter etiam renunciavit fodro, & Landtgerichte, quod habuit in quodam prædio Patavienſ. eccleſiæ, quod dicitur Schvvadorff, & in omnibus illius attinentiis, & quidquid in his, vel in aliis, Beatæ memoriæ pater ſuus de jure ſuo Patavienſ. eccleſiæ contulerat, ipſe quoque pro ſe & pro univerſis ſuis Succeſſoribus, idem recognovit. Renunciavit etiam liti, quam habuit pro Ponte in Ebersperg. Nos autem, advocatiam in Sancto Yppolito, & Landtgerichte, & Marketfuter, ſicut prædictum eſt, & ſi quæ ſunt alia jura, quæ in cauſis prædictis ad noſtram pertinent donationem, de conſenſu & bona voluntate Ducis, conceſſimus prædicto Epiſcopo & eccleſiæ ſuæ, jure perpetuo poſſidenda. Ut autem hæc noſtræ benignitatis gratia, ſive donatio, memorato Epiſcopo rata maneat, & inconvulſa perpetuo perſeveret, hanc paginam Regio caractere & ſigilli noſtri firmitudine fecimus inſignire. Hic ſunt teſtes, qui huic celſitudinis & clementiæ noſtræ facto interfuerunt: Eberhardus, Salzeburgenſis Archiepiſcopus, Otto, Friſingenſis Epiſcopus, Conradus, Ratisbonenſis Epiſcopus Sifridus, Auguſt. Epiſcopus, Conradus Præpoſitus Friſacenſis, Rudegerus Patavienſis Canonicus, Præpoſitus in Cella. Ulricus Patavienſis Canonicus & Plebanus in Viſcha. Henricus Patavienſis Canonicus & Plebanus in Proſtorff, Ludvicus Dux Bavariæ & Palatinus Rheni, Tipoldus, Marchio de Fochburch, Albertus, Comes de Eberſtein, Hartmannus, Comes de Wirtenberg, Heinricus de Niffen, Wernherus de Wonlandt Dapifer, Waltherus, Pincerna, & alii quam plures. Signum Domini Friderici Secundi, Romanorum Regis Invictiſſimi & Regis Siciliæ. Acta ſunt hæc Anno Dominicæ Incarnationis M. CC. XV. Indictione III. regnante Domino Friderico Secundo, Romanorum Rege Glorioſo, & Rege Siciliæ. Anno Regni ejus III. Datum apud Auguſtam, Non. Aprilis.

XXXIII.

Privilegium **Hertzogs** Leopoldi **zu Oeſterreich, worinn er das Hoch-Stifft Paſſau und deſſen Stiffts-Verwandten, von allem Zoll vor** Victualien, **ſo auf der Donau geführet werden, befreyet,** de Anno 1216.

In Nomine Sanctæ & Individuæ Trinitatis, Amen.

LEopoldus, Dei gratia Dux Auſtriæ & Styriæ, univerſis Chriſti fidelibus in perpetuum. Cum ſingularum eccleſiarum utilitatibus debeamus ſemper, atque velimus proſpicere pia mente, principaliter autem & præcipue Patavienſi eccleſiæ, quæ noſtra eſt mater in Deo. Hoc debitum ſolvere volumus & debemus, & gratia filialis reverentiæ, quam ipſi duximus exhibendam in terris, ipſa nos materno affectu reddat acceptos poſtmodum & felices in cœlis. Quocirca tam futurorum, quam præſentium memoriæ commendamus, quod nos & pro noſtra, & tam progenitoum, quam hæredum noſtrorum ſalute, nec non & pro meritis & devotione Cathedralium eccleſiæ ejusdem, de concilio fidelium noſtrorum præſentativa manu, ipſis eccleſiæ, matri noſtræ, donavimus, ut univerſa victualia, ad communem menſam & uſum eorundem Cathedralium ſpectantia, ſine muta & furfart, & ſine omni exactione in Danubio libere transducantur. Unde ne hæc noſtra donatio ab aliquo in poſterum poſſit, ut debeat infringi, præſentem paginam ſigilli noſtri immunimine, cum horum, qui interfuerunt nominibus juſſimus annotari. Quorum primus eſt, Dominus Otto, Friſingenſis Epiſcopus, Bernhardus, Præpoſitus Sancti Nicolai, Ulricus de Berneck, Ulricus de Wecka, Hademarus de Cur, Marquardus de Hindper, Rudolfus de Bottendorf, Ulricus de Welckenſtein, Heinricus de Landsdorff, Hademarus de Weſen, Otto & Conradus fratres de Heichenbach, Heinricus de Aheim, Conradus de Schlechdorf & alii quam plures. Acta ſunt hæc in Scolis Pataviæ, Anno Dominicæ Incarnationis M. CC. XVI. Indictione IV. ſub Innocentio III. Papa, regnante Friderico Rege Romanorum & Siciliæ. Datum per manus Heinricii Patavienſ. Canon. & Notarii.

XXXIV.

Des Römiſchen Königs Friderici II. Diploma, **über ein gewiſſes Fahn-Lehn, ſo er dem Hoch-Stifft Paſſau, dieſes aber** in continenti **Pfaltzgraff Ludwigen bey Rhein und Hertzogen in Bayern** conferiret, de Anno 1218.

In Nomine Sanctæ & Individuæ Trinitatis.

FRidericus Secundus, divina favente clementia Romanorum Rex, ſemper Auguſtus, & Rex Siciliæ. Votis fidelium noſtrorum præſertim quæ ad manifeſtos Eccleſiarum uſus cedere videntur, de conſueta Regiæ ſerenitatis munificentia Pium ſemper favorem volentes impendere, præſentis ſcripti certitudine, ad notitiam præſentis ævi atque ad memoriam futuræ poſteritatis volumus venire; quod ad inſtantiam & obnixas preces dilecti Principis fidelis noſtri Ulrici, Patavienſis Epiſcopi (quem in obſequiis Imperii & noſtris jam dudum non tantummodo invenimus devotum, verum etiam in ſuæ fidelitatis fervore credimus, imo non dubitamus, conſtantem in antea permanſurum,) ad recognitionem laudabilium meritorum ſuorum, quoddam feudum, quod de concambio antiquitus inter Imperium & Cathedralem Eccleſiam Patavienſem de Regali tunc Cœnobio Sanctimonialium intemeratæ Virginis DEI genitricis Mariæ facto, tunc ceſſit Imperio; quod feudum tunc Vexilli, vulgo Vanlehen appellatum, Illuſtris quondam Otto, Dux Bavariæ ab Imperio dinoſcitur aſſecutus. Hoc idem feudum dilectus conſanguineus noſter & fidelis Ludovicus, Illuſtris Palatinus Comes Rheni, Dux Bavariæ ad preces noſtras, in manus Regiæ celſitudinis voluntarie reſignavit; nosque illud in continenti prælibato Ulrico Patavienſi Epiſcopo, & ſuæ Eccleſiæ liberaliter dignati ſumus conferre & confirmare. Ipſe ut Epiſcopus ſollicite procurans Eccleſiæ ſuæ utilitatem, ipſum feudum ſtatim titulo legalis ſucceſſionis, contulit prænominato Duci Bavariæ, ab ipſo Epiſcopo, ſuisque ſucceſſoribus, non ab Imperio, ratione feudi de cætero recipiendum & poſſidendum. Ut itaque hæc apud poſteros inconvulſa permaneant & perpetua firmitudine obſerventur, hoc privilegium, ob

dilectionis evidentiam memorato Epiſcopo, ſuæque Eccleſiæ indulſimus, ſigillo aureo Majeſtatis noſtræ roboratum. Hujus etiam teſtes ſunt, Sifridus, Sanctæ Moguntinæ Sedis Archi-Epiſcopus, Ekevvertus, Bambergenſis; Sifridus, Auguſtenſis; Heinricus, Baſilienſis Epiſcopi; Luipoldus, Dux Auſtriæ & Stiriæ, Bernhardus, Dux Carinthiæ, Otto, Dux Meraniæ, Heinricus, Nobilis de Niffen, Anshelmus de Guſtigen Marſcalcus Imperii, Walthetherus de Sipf pincerna, Dieto, Camerarius, Philippus de Pollandia, Hademarus de Præſul, Heinricus de Lundſtorf, Waltherus de Tanenberg, Otto de Marſpach, & alii quam plures. Signum Domini noſtri Friderici, Invictiſſimi Romanorum Regis & ſemper Auguſti & glorioſi Regis Siciliæ. Ego Conradus, Metenſis & Spirenſis Epiſcopus, Imperialis aulæ Cancellarius, Vice-Domini Sifridi Moguntinenſis Sedis Archi-Epiſcopi, totius Germaniæ Archi-Cancellarii, recognovi. Acta ſunt hæc, Anno Domini M. CC. XVII. regnante Domino Friderico Secundo, divina favente clementia Romanorum Rege, ſemper Auguſto, & glorioſo Rege Siciliæ. Anno Romani regni ipſius V. Siciliæ vero XVIII. Datum in ſolemni curia Nürenberg, Anno prætaxato 12. Calend. Februarii, V. Indictione.

XXXV.

Käyſers Friderici II. Confirmation über die von ſeinen Vorfahren geſchenckte Abtey zu St. Marien in der Stadt Paſſau, an das Hoch-Stifft Paſſau, de Anno 1218.

In Nomine Sanctæ & Individuæ Trinitatis.

FRidericus, divina favente Clementia Romanorum Rex Secundus, ſemper Auguſtus & Rex Siciliæ. Ea, quæ a largitione, ſive commutatione divorum progenitorum noſtrorum, inclitorum Romanorum Regum & Imperatorum, ad commoda Eccleſiarum, ſive Principum Imperii deveniſſe noſcuntur, ſubſequenter confirmationem debitam a munificentia noſtra recipere promerentur. Quocirca hujus certitudine ſcripti ad notitiam præſentium, & memoriam futurorum voluimus pervenire, quomodo nos exemplo progenitorum noſtrorum, benevolentiam noſtram in Eccleſias & Principes Imperii effundere cupientes, ob dilectionis abundantiam quam gerimus circa dilectam nobis Patavienſem Eccleſiam & familiarem Principem noſtrum, ejusdem eccleſiæ Epiſcopum Ulricum, nobis & Imperio devotum, confirmamus omnimodis & ratam habemus donationem & confirmationem de Abbatia Monaſterii Sanctæ Mariæ Virginis in Patavienſi Civitate ſiti, & de univerſis ejus pertinentiis factam ipſi Patavienſi Eccleſiæ Cathedrali per manus Illuſtres Prædeceſſorum noſtrorum, divorum Imperatorum ſcilicet Ottonis primi, Ottonis ſecundi, Ottonis tertii, Friderici, Avi noſtri, atque Patris noſtri Henrici, qui & ab ipſa Patavienſ. Cathedrali Eccleſia pro Abbatia prædicta recipit in concambio prædium ſuum in Merdingen, cum ſuis Appendiciis, ut videlicet talis ratione Concambii, eadem donatio inconvulſa permaneat, & in perpetuum tenaciori memoriæ commendetur; in cujus etiam Regiæ confirmationis noſtræ teſtimonium præſentem paginam noſtri impreſſione ſigilli ſignatam ſæpedictæ Patavienſ. Eccleſiæ curavimus exhibere. Hujus rei teſtes ſunt: Theodoricus, Trevirorum Archi-Epiſcopus, Theobaldus, Dux Lothoringorum, Rudolfus, Comes Palatinus de Tubingen, Comes Sybertus, & Heinricus filius ſuus de Werda, Hermannus, Marchio de Paden. Anshelmus, Marſcalcus de Juſtingen, Hartmannus & Ludovicus fratres, Comites de Wirtenberg, Hadmarus de Kuneringen, Kadoldus de de Veldesberg, Dapifer Ducis Auſtriæ, & alii quam plures. Signum Domini Friderici ſecundi, Romanorum Regis, ſemper Auguſti & Regis Siciliæ. Ego Conradus Metenſis Epiſcopus Imperialis Aulæ Cancellarius, Vice-Domini Seyfridi, Mogunt. Sedis Archiepiſc. totius Germaniæ Archi-Cancellarii recognovi. Acta ſunt hæc anno Dominicæ Incarnationis M. CC. XVIII. Regnante Domino noſtro Friderico Secundo, Romanorum Rege ſemper Auguſto, & Glorioſo Rege Siciliæ. Datum Wimpinæ, anno prætaxato, Cal. Auguſt. Indictione VI. feliciter Amen.

XXXVI.

XXXVI.

Vergleich zwiſchen Hertzog Heinrich in Bayern und dem Hoch-Stifft Paſſau, Vermöge deſſen die alten Streitigkeiten zwiſchen beyderſeits aufgehoben, auch eigentlich determiniret worden, was ein jeder Theil beſitzen, und wie ſich einer gegen den andern verhalten ſolle, de Anno 1262.

HAinricus, Dei gratia Palatinus Comes Rheni, Dux Bavariæ, univerſis hanc audituris paginam, vel viſuris in perpetuum. In omnem venit notitiam, quam ſit laudabiliter ordinata proviſio, contra oblivionis & calumniarum diſcrimina, competenti remedio teſtium & ſcripturæ geſta Principum perenni memoriæ commendari. Quapropter tenore præſentium, ſingulorum notis cupimus aperire, quod cum longo hactenus tractu temporis inter Patavienſem eccleſiam ipſiusque Pontifices Rectores ex una parte, noſtrosque progenitores & nos ex altera, diverſarum duraverit controverſia quæſtionum, quæ ducta ſæpe in actus bellicos & diſcordes, utriusque partis damna non modica dinoſcitur intuliſſe; inſpirante Domino, quo auctore ad vindictam malorum, laudem vero bonorum, noſtri gerimus gubernaculum Principatus; præſidente quoque ipſi eccleſiæ Domino Ottone, venerabili Epiſcopo, de communi conſilio & conſenſu Capituli & miniſterialium ejusdem eccleſiæ noſtrorumque amicorum & fidelium conſiliis, & inductu prælibatæ deliberationis maturæ, cum Domino Epiſcopo & eccleſia memorata duraturam perpetuo concordiam contraximus in hunc modum; quod videlicet nos & hæredes noſtri, una cum Ludovico fratre noſtro Germano, ſi pro eo duxerimus poſtulandum, a prædicta eccleſia in feudo teneamus omnia, quæ bonæ memoriæ de Pogen & de Ortenberg Comites & Palatinus Bavariæ, ab eadem eccleſia feudi titulo poſſiderunt, quæ & nos hactenus, præterquam in Auſtria dignoſcimur poſſediſſe. Habebimus inſuper eodem titulo, commercium inter fluvios Warnach & Regenpurcke a ſuperiori & Sretzlpach & Utelbach ab inferiori parte diſtinctam. E converſo quidem decimas in Gnanturge & Pering ipſi eccleſiæ Patavienſi reſtituimus abſolutas, ac etiam decimas novalium in Landave, jure patronatus ejusdem Parochialis eccleſiæ in Greimnorunge ſive Landave noſtræ ditioni perpetuo remanente. Rotenberch quoque cum ſuis pertinentiis, libere dimittimus ipſi eccleſiæ Paſſavienſi. Et ſimiliter Seebach cum ſuis attinentiis; & quicquid juris in paſcuis & ſylva Wedern habuit ex antiquo. Obligationem bonorum in Ahalmino, Penrling & Herchvvich producent. Marc. argent. quondam a prædicta eccleſia nobis factam ſpontanee relaxamus. Cedimus etiam juri noſtro Caſtrenſi in Obernberge, ac etiam infeudationi alterius duarum domuum in novo foro Pataviæ ſitarum, quæ Wengarii ſive Holzhanærii nuncupantur. Ad hæc, ſi quam patietur impetitionem Dominus Epiſcopus, aut eccleſia memorata, ab hæredibus Comitis de Ortemberg pro ſuis bonis, quæ ad noſtram poſſeſſionem ex deceſſu progenitorum ſuorum, ſunt præfatæ infeudationis titulo devoluta, de tali impeditione ipſum Epiſcopum & Eccleſiam abſolvemus. Item a bonis in Helmbrechtskirchen ſpectantibus, plane cedimus; contra pertinentiarum ipſius detentores cooperaturi Domino Epiſcopo, juſtitia mediante. In prædiis quoque ipſius Epiſcopi, præter antiqua jura, judicium non exercebimus nos, vel noſtri, de quibus juribus, ſi contentio ſuborta fuerit, ad Conſilium utrinque trium virorum terminabitur, adhibita conſcientia vicinorum infra rivulos; quippe Stambach & Marchbach. Et Civitatis Patavienſ. judicio & advocatia carebimus. Alias vero in bonis Capituli Patavienſ. & Nicolaitarum judicio & Advocatia noſtra fruemur. Utraque ſane moneta, noſtra videlicet, ac etiam Civitatis prædictæ, absque impedimento partis alterius, curſum debitum obtinebit. Cæterum tam Epiſcopus idem, quam Capitulum, & nos caſſabimus & refutabimus inſtrumenta quælibet ſive privilegia, obtenta olim ab alterutra partium contra alteram, puta de Lynzo & Anaſo & conſimilibus, utrobique carebunt ex nunc omni robore firmitatis. De victualibus Domini Epiſcopi ac etiam Capituli & Conventus Dominarum Patavienſium in terris & aquis noſtris per Bavariam nec muta, nec theloneum requiretur. Et hoc ipſum nobis obſervabitur in omnibus locis eccleſiæ ſupradictæ. Demum ſi quis ex miniſterialibus utriusque partis & alterius familia uxorem duxerit, gratum utrinque tenebitur, & proles inde nata æqualiter dividetur. Nec ob alternata hujusmodi conjugia carebunt jure ſuo

ſuo proprietatis, vel feudi contrahentes, hoc jure ſervando de contractibus, tam præteritis, quam futuris. Ad quorum omnium perhennem obſervantiam, juramentis partium ſuper altare Beati Stephani, prothomartyris confirmatam, præſentem literam Sigillo noſtro placuit communiri, cum teſtibus annotatis, qui ſunt; Meingoltus, Præpoſitus, Poppo Decanus, Otto Cantor, & cæteri fratres ejusdem Capituli. Ex laicis vero Fridericus, Burggravius de Nürnberg, Albertus de Hals, Heinricus de Rohrbach, Otto de Frauenberg, Heinricus de Pheling, Grimaldus de Freyſing, Heinricus de Rohr, Wimarus Aſinus, Hartlibus de Weniſer, Richerus de Ahaim, Hainricus de Hartheim, Otto de Trima, & alii quam plures. Actum Pataviæ, anno Incarnat. Domini MCCLXII. Calend. Januarii.

XXXVII.

Pabſts Clementis IV. Confirmation des neuerwehlten Biſchoffs Petri zu Paſſau, de Anno 1266.

CLemens Epiſcopus, Servus Servorum Dei, dilecto Filio Petro, electo Patavienſi, ſalutem, & Apoſtolicam Benedictionem.

In ſupremæ ſpeculationis vertice, cui nos licet indignos Apoſtolicæ dignitatis gradus prætulit, conſtituti, de variis immenſisque negotiis jugiter emergentibus ſolicitudinis Apoſtolicæ ſtudio dirigendis continua reddimur attentione ſoliciti: ne diligentiæ noſtræ miniſterium videatur deeſſe, ubi paſtorale tenemur injunctum nobis officium exercere. Inter quæ de ſtatu proſpero ac ſalubri Eccleſiarum omnium ubilibet poſitarum, curæ noſtræ ſpecialiter, ſuperna diſponente clementia, commiſſarum, aſſidue cogitamus: & profundis vigiliis excitamur, ut aliquid penitus non deſit inibi, quod ad ipſarum utilitatem per nos valeat procurari. Specialiter autem ad illas, quas viduitatis incommoda deplorare conſpicimus, noſtrum animum convertentes, in hoc præcipue noſtra ſedulitas officioſa verſatur, ut eædem de perſonis ſecundum cor noſtrum idoneis celeriter ordinetur, ad quod eo inſtantius vigilamus, quod ad id ex ſuſceptæ adminiſtrationis cura ſpecialius obligamur. Et quo eccleſias ipſas per vacationem illarum diutinam majoribus ſpecialiter & temporaliter exponi diſcriminibus intuemur. Sane Patavienſis eccleſia, paſtoris ſolatio deſtituta, dilecti filii Capellani ejusdem eccleſiæ pro futuri electione Pontificis, ut eſt moris, die ad eligendum præfixa convenientes in unum Spiritus Sancti invocata gratia, dilectum filium, Welodislaum, nunc Salzburgenſem electum, tunc Capellanum noſtrum & eccleſiæ Wiſegradenſis Præpoſitum, in eorum epiſcopum unanimiter & concorditer poſtularunt, & poſtulationem hujusmodi præſentantes, illam admitti cum inſtantia poſtularunt. Nos quidem poſtulatæ perſonæ, de cujus probitate multa laude digna relata nobis fuerant, nec non & de illius meritis certam volentes notitiam obtinere: eundem electum ad noſtram duximus præſentiam evocandum, qui velut obedientiæ filius ſe noſtro conſpectui præſentavit. Licet autem poſtmodum inſpecta electi ejusdem laudabilium copia meritorum, de quibus tam per communis famæ præconium & multorum fide dignorum laudabile teſtimonium, quam etiam per experientiam facti, nobis evidenter conſtitit, poſtulationem prædictam, velut de perſona ſufficienti & idonea canonice celebratam deliberaſſemus admittere: interim tamen venerabili fratre noſtro Ulrico quondam Saltzburgenſi Epiſcopo, pro eo, quod ipſe in commiſſo ſibi plebis gubernaculo variis de cauſis ſe utiliter gerere, ſicut erat expediens, non valebat, ceſſionem ſuam Archiepiſcopalis regiminis nobis per ſpeciales literas & nuncium offerente, illamque a nobis admitti cum inſtantia poſtulante: nos tam ipſius Archiepiſcopi quieti & commoditatibus providere, quam Saltzburgenſis eccleſiæ occurrere periculis, opportuna diligentia intendentes, ceſſionem ipſius duximus admittendam. Recepta hujusmodi ceſſione, nos attendentes, quod nobilis eccleſia ipſa, quæ dierum faciente malitia multis periculis eſt expoſita, virtuoſi ac potentis indigebat cura rectoris: ipſum electum eidem Saltzburgenſi eccleſiæ in Archiepiſcopum præfecimus & paſtorem. Demum vero ne præfata Patavienſis eccleſia, quæ præpoſiti paſtoris carebat ſolatio, prolixioris vacationis detrimenta ſentiret: ſtudioſe vacavimus ad exquirendum virum talem, qui ad ipſius eccleſiæ regimen idoneus habetur. Unde nos perſonam tuam quam noſtræ benevolentiæ plenitudinem aſſecutam odor famæ nobis reddit acceptam, cum ſufficiens tibi literarum ſcientia ſuffragetur, & habearis vir vitæ laudabilis & converſationis honeſtæ, morum honeſtate decorus, diſcretionis maturitate conſpicuus, clarus meritis, & alias in Spiritualibus & temporalibus circumſpectus, noſtræ conſiderationis dirigentes intuitum, ac ſperantes quod virtutibus deorſum tibi traditis inſignitus, ipſam Patavienſem Eccleſiam feliciter, dante Domino, gubernabis, ipſaque utilis gubernationis munita præſidio ſalubriter præſervabitur a noxiis, & optatis affluet incrementis: in nomine Domini, te tunc Eccleſiæ Vratislavenſis Canonicum, ipſi Patavienſi Eccleſiæ de fratrem noſtrorum conſilio & apoſtolicæ plenitudine Poteſtatis præfecimus in Epiſcopum & Paſtorem. Ideoque diſcretioni tuæ per apoſtolica ſcripta in virtute obedientiæ firmiter præcipiendo mandamus, quatenus impoſitum tibi onus a Domino ſuſcipiens, reverenter ad commiſſam tibi Eccleſiam cum gratia noſtræ benedictionis accedas: illius amplificandis honoribus & profectibus procurandis te ſic reddendo ſolicitum, ut laudabilis famæ tuæ titulus apud remotos & proximos claret per effectum; & in delectationem nobis veniat, te ſemper & condigna gratia proſequi, & tuis deſideriis favorem benevolum impertiri. Datum Peruſii octavo Kalendas Decembris, Pontificatus noſtri Anno primo.

XXXVIII.

Königs Ottocari in Böhmen Mandatum an ſeine Richter und Bedienten in Oeſterreich, daß ſie die Freyheiten und Gerechtſamen des Hoch-Stiffts Paſſau nicht kräncken, ſondern deſſen Unterthanen gleiches Recht in weltlichen Sachen adminiſtriren, und ihnen ſonſt allen guten Willen erzeigen ſollen, de Anno 1266.

OTtocarus, Dei gratia Rex Boëmorum, Dux Auſtriæ, Styriæ, Marchio Moraviæ, univerſis ſuis judicibus & officialibus per Auſtriam, gratiam ſuam & omne bonum. Licet omnium Eccleſiarum profectibus & quieti ſemper intendere totis viribus teneamur, venerabilis tamen Patris, Domini Patavienſis Epiſcopi, quem propter ſuæ devotionis merita, quibus nobis ab antiquo gratus extitit, & Eccleſiæ ſuæ Patavienſ. ac hominum ſuorum, jura & libertates, quibus ab aliquibus eſt ſæpius derogatum, volentes firma & illibata in poſterum conſervare ſub obtentu gratiæ noſtræ; vobis univerſis & ſingulis damus firmiter in mandatis, ut in bonis & poſſeſſionibus ipſius Domini Epiſcopi, quocunque cenſentur nomine, nullam præſumentes exercere judiciariam poteſtatem. Hiis tamen exceptis caſibus, qui damnationem mortis requirunt, in quibus ſuam jurisdictionem non debet, nec poterit exequi, ſed ad forum pertinent judicis temporalis. Præterea cum ſui, & noſtri homines gaudere merito debeant æquo jure, veſtræ ſimiliter univerſitati percipiendo diſtricte committimus, ut cives ipſius de Mavitarn, de Everdinge, & quoscunque alios homines ipſius, per aquas & terras, omni jure & libertate perfrui ſecure ac libere permittatis, quo noſtri cives & homines gaudere in hujusmodi cognoſcuntur, nec ipſos in aliquo contra hujusmodi mandati noſtri ſeriem, de cætero impedire, vel artare, ſuper quo turbaremur graviter, attemptetis, ſcientes, quod omnes, qui in præmiſſis eidem Domino Epiſcopo de ſe præſtiterint ulterius materiam conquerendi, animadverſione ſevera taliter puniemus, quod cæteris in exemplum transibit, & eos noſtri mandati pœnitebit fuiſſe in aliquo transgreſſores. Datum in Egenburg, Anno Domini M. CC. LXVI. Idus Martii.

XXXIX.

Käyſers Rudolphi I. Privilegium vor das Hoch-Stifft Paſſau, über den Inn-Zoll zu Obernberg, de Anno 1276.

RUdolfus, Dei gratia Romanorum Rex, ſemper Auguſtus, univerſis Imperii Romani fidelibus, præſentes literas inſpecturis, gratiam ſuam & omne bonum. Cum fidelium Imperii Principum votis & ſupplicationibus favorabiliter annuimus, cum eorum deſideriis facilem exauditionis aditum pandimus, ipſos erga nos, & ipſum Imperium, ad ferventiorem fidei conſtantiam obligamus. Sane exiſtentibus nobis apud Pataviam, venerabilis ejusdem loci Epiſcopus, Princeps noſter fideliſſimus, noſtram adiens præſentiam, ſupplicavit, quod cum ipſe & ſui Anteceſſores tres numero continue, ex conceſſione claræ memoriæ quondam Friderici, Romanorum Imperatoris noſtri

noſtri Prædeceſſoris, fuerint in quieta & pacifica poſſeſſione, ſeu quaſi, juris recipiendi mutam, ſeu thelonium in Obernperge a transeuntibus navibus in fluvio, qui Enus in vulgari nomine dicitur, ſal & alia mercimonia deferentibus, de talento quolibet majoris ligaminis ſcilicet, XIII. ſol. longos & X. den. uſual. monetæ pat. nec ſuper eo privilegia memoratus Epiſcopus invenerit: Nos de ſolita Regalis benignitatis clementia, conſcientiæ ſuæ conſulere dignaremur. Nos autem in debitæ conſiderationis trutina ſupradicti Epiſcopi devotionem, & fidei, qua patenter erga nos & Imperium clarius virtutum actibus floruit, conſtantiam revolventes, ejusque devotis ſupplicationibus favorabiliter inclinati, eidem auctoritate Regia indulgemus; ſi qua per ipſum, vel ſuos officiales, in dictis Mutis, ſeu theoloneis, hactenus illicite forſitan ſunt recepta, purgata & licita, quo ad ejus conſcientiam, & animæ ſuæ ſalutem purgato, per ſubſequentem ratihabitionis noſtræ gratiam, conſcientiæ ſuæ ſcrupulo hujusmodi decernentes. Inſuper cupientes gratiæ gratiam addere ſpecialem, prædictum theloneum præfato Epiſcopo & ipſius Eccleſiæ, concedimus, ſicut ipſum, ex conceſſione ſupradicti noſtri prædeceſſoris, eadem Patavienſ Eccleſiâ tenuit ex antiquo; defectum nihilominus, ſi quis ipſi conceſſioni inerat, ex plenitudine Regiæ Poteſtatis, & gratia ſpeciali, ſupplentes. Nulli autem omnino liceat hanc benignitatis noſtræ gratiam infringere, vel etiam auſu temerario contraire, quod ſi fecerit gravem noſtræ ſerenitatis offenſam ſe noverit incurſurum. Teſtes hujus gratiæ noſtræ ſunt; venerabiles Maguntinenſis & Salzburgenſis Archi-Epiſcopi, Herbipolenſis, Ratisbonenſis & Chimenſis Epiſcopi; Illuſtres L. & H. fratres, Comites Palatini Rheni, Duces Bavariæ H. Landtgravius Haſſiæ, Principis noſtri dilecti, & nobiles, Marchio de Burgavv, Fridericus, Burggravius de Nurenberg, Albertus de Hohenberg; Hugo de Wertenberg, E. de Lyningen, E. de Kazenelbogen, Jo. & H. de Sponhaim, Comites, & alii quam plures. In cujus teſtimonium præſens ſcriptum exinde conſcribi, & Majeſtatis noſtræ ſigillo juſſimus communiri. Dat. Pataviæ in Caſtris, VI. Kal. Octobr. Indict. IV. Anno Domini M. CC. LXXVI. Regni vero noſtri anno tertio.

XL.

Ejusdem Permutations-Receſs **mit Biſchoff** Petro **zu Paſſau, über einige Lehen und Güter in den Oeſterreichiſchen Landen,** de Anno 1277.

RUdolfus, DEI gratia Romanorum Rex ſemper Auguſtus, omnibus in perpetuum. Regiæ Majeſtati convenit, ut memoriter recolamus, ac favorabiliter attendamus, quanta fidei puritate, quantoque devotionis ſtudio & affectu chariſſimus Princeps noſter, Venerabilis Petrus, Patavienſis Epiſcopus, reipublicæ veneretur honorem, noſtraque privata commoda diligat & ſequatur, ut dum gratia ſervitia, quæ Imperio Romano & nobis impendit, advertimus, ad hoc etiam noſtræ conſiderationis intuitum convertamus, quas grates & gratias referamus eidem. Dictus ſiquidem Princeps noſter, poſt diverſa pericula & labores plurimum ſumptuoſos, quibus ſe, ſuamque Eccleſiam, pro ſalvanda Republica, infatigabiliter oneravit, non contentus obſequio Romano Imperio in perſona noſtra devotus exhibuit, nos etiam in chariſſimis liberis noſtris honorare decrevit. Nam feuda illa omnia & ſingula, quæ ſibi & Eccleſiæ ſuæ per mortem claræ memoriæ Principum Auſtriæ, in eadem terra vacare ceperunt, chariſſimis filiis noſtris Alberto, Hartmanno & Rudolfo, ac eorum liberis, & hæredibus maſculis contulit, ipſosque ad inſtar & formam dictorum Principum infeudavit, hiis duntaxat exceptis, quæ de feudis prædictis dicto Principi & Eccleſiæ ſuæ Patavienſ. inferius aſſignavimus; Nec non jure patronatus Parochialis Eccleſiæ in Halabrune, quam Eccleſiam cum pertinentiis ſuis, bonæ memoriæ Bertoldus, quondam Patavienſis Epiſcopus, ad menſam Patavienſ. Capituli jure perpetuo contulit, & conceſſit, eo tempore, quo ſibi & Patavienſi Eccleſiæ prædictæ feuda præmiſſa per mortem bonæ memoriæ quondam Friderici, Ducis Auſtriæ vacaverunt; cui collationi, nomine noſtro, & Romani Imperii, ad inſtantiam prædicti Petri, Epiſcopi Patavienſis, quantum noſtra intereſſe poteſt & poterit, conſentimus, & quantum ad nos reſpicit autoritate Regia approbamus. Propter hoc autem filiis noſtris hanc liberalitatem faciens dictus Epiſcopus, ut & ipſi, ac eorum poſteri, accepti beneficii memores, dictum Principem, & ipſius Eccleſiam foveant, diligant, & honorent, quodque gratiam, quam ſuæ eccleſiæ fecimus, quæ inferius exprimetur, gratam & ratam

ratam teneant, nec ſubvertere ſtudeant, ſed advertant potius, quod a DEO recipient potiora, ſi Eccleſiis ſe devotos exhibeant, & paratos præbeant in earum juribus & honoribus conſervandis, illis tamen præcipue, quarum beneficiis ad obſequia obligantur. Verum cum honori noſtro conveniat & ſaluti, ut damna, quæ pertulit, labores, quos ſuſtulit, graves ſumtus, quos fecit pro honore Imperii dictus Princeps, eamque fidei claritatem, quam in liberis noſtris nobis exhibuit, digna retributionis viciſſitudine cognoſcamus; nos de feudis prædictis, antequam noſtris filiis eadem conferrentur, redditus ducentarum liberarum uſualis monetæ Wiennenſ. deduximus, & deduci mandavimus, quos prædicto Epiſcopo Principi noſtro, & Eccleſiæ Patavienſi, dedimus, tradidimus, reliquimus & conceſſimus pleno jure & juſto Dominii titulo perpetuo poſſidendos, ac in utilitatem & uſum ipſius Epiſcopi & Patavienſis Eccleſiæ convertendos. Sunt autem hæc nomina illorum bonorum, quæ de feudis prædictis ſæpedicto Patavienſi Epiſcopo, & Patavienſi Eccleſiæ remanebunt: Forum Trebenſee, cum omnibus ſuis pertinentiis, agris, paſcuis, ſylvis, pratis, molendinis, piſcationibus, aquis, aquarum decurſibus, judicio videlicet cauſarum civilium & criminalium, ſeu ſanguinis, naulo, vel jure paſſagii, theloneo, quod datur ibidem de omni grano, cum omnibus & ſingulis redditibus, proventibus & utilitatibus & judiciis quibuscunque, quæ ad Principem terræ Auſtriæ pertinebant ibidem cum inſula adjacente, quam Illuſtris Othokarus, Rex Boëmorum pro uſu & commodo civium quondam annexit dicto foro, quæ omnia pro redditibus annuis octoginta librarum prædicto Epiſcopo & Patavienſi Eccleſiæ aſſignamus perpetuo poſſidenda. Item villam Gaiſruk, cum agris, ſylvis, paſcuis, pratis, molendinis, piſcationibus, aquis, aquarum decurſibus & omni utilitate, ac jure, & judicio civili ac criminali, ac aliis quibuscunque, quæ ibidem ad terræ Principem pertinebant; quam villam, cum ſuis pertinentiis ſupradictis pro redditibus annuis XXIX. librarum prædicto Epiſcopo & Eccleſiæ Patavienſi aſſignamus perpetuo poſſidendam. Item in villâ Holern ſex manſos, & dimidium manſum, qui **Lehen** vulgariter nominantur, quatuordecim libras ſolventes, quos ibidem nunc habuimus liberos & ſolutos, cum omni jure, ſicut in ſuperioribus eſt expreſſum, donamus & concedimus Epiſcopo Patavienſis Eccleſiæ ſupradictæ. Item jus advocatiæ in bonis & prædiis Patavienſis Capituli in villis Piſcholsdorf & Obern-Neuſidel, ac aliis ad eandem advocatiam pertinentibus, cum decem modiorum redditibus ibidem dari conſuetis Principi terræ, pro jure, quod Marckfuter dicitur, pro tringinta quatuor librarum redditibus, minus ſexaginta denariis, prædicto Epiſcopo & ſuæ eccleſiæ aſſignamus perpetuo poſſidendum. Item judicium criminale, vel ſanguinis in ſancto Yppolito, in Mautern, in Zaiſeimur, in Kunigſteten, & aliis in bonis & poſſeſſionibus, ac hominibus eccleſiæ Patavienſis ſitis in Tullenſ. judicio quocunque nomine cenſeantur non obſtante, quod idem judicium ad dominum terræ Auſtriæ pertinebat, damus & tradidimus perpetuo Patavienſi Epiſcopo, & eccleſiæ ſuæ cum jure pleno & mero Imperio judicandi. His adjicimus ſeptem librarum redditus in Zaiſeimur & unius libræ in Mautern, quæ judicii Tullnenſi, ratione advocatiæ, dari hactenus annis ſingulis conſueverunt, ſic, quodammodo noſtri judices Tullnenſ. vel alii qualescunque nullum jus, nullumque judicium, ſeu exactionem advocatiæ nomine ibidem ſibi audeant vendicare. Hujus autem judicii, & advocatiæ & reddituum proventus & fructus damus & tradimus prædicto Epiſcopo & eccleſiæ ſuæ pro redditibus annuis quadraginta trium librarum, & ſexaginta denariorum Wiennenſ. æſtimatos, hoc adjecto, quod nos, ſi voluerimus, aſſignabimus, eidem & eccleſiæ prædictæ usque ad feſtum purificationis Beatæ Mariæ Virginis proximum & abinde per annum, tot librarum redditus de feudis ad Patavienſ. Eccleſiam pertinentibus, de quibus ſupradictum eſt, in locis congruis, adjacentibus Hofmarchiis Epiſcopi ſupradicti; Qua aſſignatione completa infra prædictum terminum conſtitutum, quicquid prædicto Epiſcopo & eccleſiæ Patavienſi aſſignavimus pro redditibus quadraginta trium librarum, & ſexaginta denariorum, ad nos libere revertetur. Quod ſi aſſignationem non fecerimus infra terminum ſupradictum ex tunc aſſignatio omnium prædictorum tam libera, quam perpetua ex donatione Regia, Patavienſi Eccleſiæ remanebit. Ex nunc autem dedimus & conceſſimus officialibus prædicti Epiſcopi, quos ad hoc præſens vel futuri Epiſcopi Patavienſ. duxerint ordinandos, plenam & liberam poteſtatem judicandi de crimine, & judicium ſanguinis exercendi; ac in tribus locis, videlicet in Sancto Yppolito, Mautern, & Zaiſeimur, furcas, ſeu patibula, trun-

cos & tormenta alia, quibus Reorum crimina puniuntur, publice erigendi, conceſſo ipſis eo jure, quod Bannum vulgariter appellatur. Feudorum tamen prædictis noſtris filiis conceſſorum ordinatio & conſervatio in noſtris manibus remanebit tantum pro rempore vitæ noſtræ. Quod ſi filii noſtri decederent ſine hæredibus maſculis, dicta feuda ad prædictum Patavienſem Epiſcopum & ſuam Eccleſiam revertentur. Cæterum, ſi quæ feuda prædictæ Eccleſiæ alias quam per mortem dictorum Principum vacare ceperint, vel incipient in futurum, de illis dictus Epiſcopus vel ſucceſſores ipſius ad utilitatem & commodum ſuæ Eccleſiæ ordinabit; ad quod utiliter exequendum nos, & noſtros liberos adjutores habebit & ſentiet promotores. Teſtes præſentis ordinationis ſunt venerabiles Principes noſtri; Bertoldus, Babenbergenſis, Joannes, Chimenſis, & Bernhardus Secovienſis, eccleſiarum Epiſcopi, Albertus, Dux Saxoniæ, Gener noſter, Albertus & Hartmannus, filii noſtri, Comites de Habspurg, Fridericus, Burggravius de Nurenberg, Eberhardus Comes de Kazenelbogen, Marchio de Hochburg, Philippus de Wolandia, Ulricus de Tauvers, Magiſter Gotfridus, Præpoſitus Solienſis, Prothonotarius noſter, Otto de Bertolsdorff, Camerarius Auſtriæ, Ulricus de Pilichdorf, Dapifer Auſtriæ, Joannes de Merſchvvanch, Ulricus de Vichhofen, Wighardus de Slet, Bertoldus de Haidendorff Milites: Magiſter Conradus, Scriba Auſtriæ & alii quam plures, in cujus rei teſtimonium præſens ſcriptum exinde conſcriptum Majeſtatis noſtræ Sigillo juſſimus communiri. Datum apud novam Civitatem, VIII. Kalend. Septembris, Indictione VI. Anno Domini M. CC. LXXVII. Regni vero noſtri Anno quinto.

XLI.

Biſchoffs Petri zu Paſſau Urkund, daß er die Hertzoge zu Oeſterreich mit innenbenannten Stücken belehnet, de Anno 1277.

PEtrus, Dei Gratia Eccleſiæ Patavienſis Epiſcopus, omnibus in perpetuum ad memoriam revocantes, quantis, & quam periculoſis laborum anguſtiis Sereniſſimus Dominus noſter, Rudolfus, Romanorum Rex ſemper Auguſtus ſe ipſum expoſuit, & totius Reipublicæ vires viriliter excitavit, ad hoc, ut nos, & alios eccleſiarum prælatos, quos vexabat afflictio multiplex, & multorum Tyrannides impetebant, de jugo eriperet peſſimæ ſervitutis, & ad culmen reduceret priſtinæ libertatis, dignum & debitum æſtimamus, ut prædictum Dominum, qui benignum ſe nobis exhibuit, in ſe ipſo & ſuis liberis, quantum ſecundum Deum & juris permiſſionem poſſumus, honoremus. Sane cum poſt remotionem Illuſtris Principis Ottocari, Bohemorum Regis, & ipſius voluntariam ceſſionem de cæteris Auſtriæ, Styriæ, Carinthiæ, Carniolæ & Marchiæ, fuerit declaratum, quod feuda, quæ Principes prædictarum terrarum a nobis & Patavienſi Eccleſia poſſidebant, vacarint nobis & Eccleſiæ Patavienſi ſimpliciter & præciſe; prædictus Dominus noſter partem prædictorum feudorum, cum prædictis aliis libertatibus & donationibus, quæ inferius exprimentur, de feudis eisdem deduxit, & in Patavienſem Eccleſiam jure pleno & collatione perpetua, transtulit, volens & ſtatuens, ut eadem bona feudalia eſſe deſinant & de cæteris Dominicalibus Patavienſis Eccleſiæ, cum omnibus ſuis utilitatibus & uſibus, juribus & pertinentiis, ſint conjuncta. Nos vero, deſuper deliberatione præhabita cum Capitulo noſtro, & aliis, quorum requirere in hac parte conſilia tenebamur, omnia & ſingula feuda, quæ nobis & Patavienſ. Eccleſiæ per mortem Principum prædictarum terrarum, in eisdem terris, & alias ubicunque vacare ceperint, illuſtribus filiis prædicti Domini noſtri, videlicet, Alberto, Hartmanno & Rudolpho, & eorum hæredibus maſculis, jure feudi contulimus ipſosque ad inſtar & formam prædictarum terrarum Principum, infeudavimus, de iisdem hiis duntaxat bonis exceptis, quæ Dominus noſter ſervavit & contulit, de quibus ſupra meminimus, & inferius certis nominibus exprimemus. Propter hoc autem prædictis filiis Domini noſtri hanc liberalitatem facimus, ut & ipſi, & eorum poſteri, accepti beneficii memores, nos & Patavienſem eccleſiam foveant, diligant & honorent, quodque gratiam nobis & eccleſiæ noſtræ factam a patre ipſorum, Domino noſtro ſuperius nominatam, quæ inferius exprimentur, gratam & ratam teneant, nec ſubvertere ſtudeant; ſed advertant potius, quod a Deo recipient potiora, ſi Eccleſiæ ſe devotos exhibeant, & paratos præbeant, in earum juribus & honoribus conſervandis, illis tamen præ-

præcipue, quarum beneficiis ad obſequia obligantur. Sunt autem hæ nomina bonorum poſſeſſionum, Judiciorum, Jurisdictionum & Jurium, quæ dictus Dominus noſter, tam de feudis prædictis, quam de aliis bonis in nos & Patavienſem eccleſiam donatione, largitione & conceſſione regali, jure pleno & perpetuo transtulit, & Dominicalibus Patavienſ. Epiſcopi adunavit; Forum Trebenſe, cum omnibus ſuis pertinentiis, agris, paſcuis, ſylvis, pratis, molendinis, piſcationibus, aquis, aquarum decurſibus, judicio videlicet cauſarum civilium & criminalium, ſeu ſanguinis, Naulo, vel jure Paſſagii, Theolonio, quod datur ibidem de omni grano, cum omnibus & ſingulis redditibus, proventibus, utilitatibus, & judiciis quibuscunque, quæ ad Principem terræ Auſtriæ pertinebant ibidem, cum inſula adjacente, quam Illuſtris Rex Bohemiæ, pro uſu & commodo civium, quondam annexavit dicto foro; quæ omnia pro redditibus annuis octoginta librarum nobis & Eccleſiæ noſtræ aſſignavit perpetuo poſſidenda. Item villam in Garznitkh, cum agris, ſilvis & paſcuis, pratis, molendinis, piſcationibus, aquis, aquarum decurſibus, & omni utilitate, ac jure & judicio civili & criminali & aliis quibuscunque, quæ ibidem ad terræ Principem pertinebant quam villam, cum ſuis pertinentiis ſupradictis, pro redditibus annuis viginti novem librarum nobis & eccleſiæ noſtræ ibidem Dominus noſter aſſignavit perpetuo poſſidendam. Item in villa Hollern ſex manſos, & dimidium manſum, qui Lehen vulgariter nominatur, quatuordecim libras ſolventes, quos ibidem Dominus noſter nunc habuit liberos & ſolutos, cum omni jure, ſicut in ſuperioribus eſt expreſſum, donavit & conceſſit nobis etiam & Patavienſi Eccleſiæ ſupradictæ. Item Jus Advocatiæ in bonis ac Prædiis Patavienſ. Capituli, in villis Piſcholffdorf & Olern, Neuunſidelii & alias ad eandem advocatiam pertinentibus, cum decem modiorum redditibus ibidem dari conſuetis Principi terræ, pro jure, quod Marſchul dicitur, pro triginta quatuor librarum redditibus, minus ſexaginta denariis, nobis & Eccleſiæ noſtræ contulit perpetuo poſſidendum. Item Judicium criminale, vel ſanguinis in Sancto Yppolito, in Treuzemur, in Kunigſteten, & alias in bonis & poſſeſſionibus, ac hominibus eccleſiæ noſtræ ſitis, in Tulnenſi judicio, quocunque nomine cenſeantur, non obſtante, quod idem judicium ad Dominum terræ Auſtriæ pertinebat, dedit, tradidit dilectus Dominus noſter nobis & eccleſiæ noſtræ perpetuo, cum jure pleno, & mero Imperio judicandi hiis adjecit ſeptem librarum redditus in Tayrenmaur, & unius libræ in Mautarn, quæ judicio Tulnenſi, nomine Advocatiæ, dari hactenus conſueverunt annuatim, ſic, ut ammodo judices Tulnenſes, vel alii qualescunque, nullum jus, nullumque judicium, ſeu exactionem, Advocatiæ nomine ibidem ſibi audeant vindicare. Hujus autem judicii, advocatiæ, & reddituum proventus & fructus dedit, & tradidit nobis & Eccleſiæ noſtræ pro redditibus annuis quadraginta trium librarum, ex ſexaginta denar. Wienn. æſtimatos. Hoc adjecto, quod memoratus Dominus noſter, ſi voluerit, aſſignabit nobis & Eccleſiæ noſtræ, usque ad feſtum Purificationis Beatæ Mariæ Virginis proximum, & ab inde & per annum tot librarum redditus de feudis ad Eccleſiam noſtram pertinentibus, de quibus ſupradictum eſt, in locis congruis, adjacenbus Hofmarchiis Eccleſiæ noſtræ ſupradictæ. Qua aſſignatione completa infra prædictum terminum conſtitutum, quæcunque nobis & Eccleſiæ noſtræ dictus Dominus noſter aſſignavit pro redditibus quadraginta trium librarum & ſexaginta denar. ad jam dictum Dominum noſtrum libere revertentur. Quod ſi aſſignationem non fecerit infra terminum ſupradictum, ex tunc aſſignatio omnium prædictorum, tam libera, quam perpetua, ex donatione Regia nobis & Patavienſi Eccleſiæ noſtræ remanebit. Ex nunc autem idem Dominus noſter dedit & conceſſit nobis, & eccleſiæ noſtræ officialibus, quos nos & ſucceſſores noſtri Patavienſes Epiſcopi ad hoc duximus ordinandos, plenam & liberam poteſtatem judicandi de crimine, & judicium ſanguinis exercendi, ac in tribus locis, videlicet in Sancto Yppolito Mautarn, & Tezenmaur, furcas ſeu patibulum, Truncos, & Tormenta alia, quibus reorum crimina puniantur, publice erigendi, conceſſo ipſis eo jure, quod bannum vulgariter appellatur, feudorum tamen prædictis Dominis conceſſorum ordinatio & conſervatio in Domini noſtri manibus remanebit tantum pro tempore vitæ ſuæ. Quod ſi filii ſui decederent ſine hæredibus maſculis, dicta feuda ad nos & noſtram Eccleſiam Patavienſem revertentur. Cæterum ſi quæ feuda prædictæ Eccleſiæ noſtræ alias, quam per mortem dictorum Principum, vacare cœperunt, vel incipient in futurum, de illis nos, vel ſucceſſo-

res noſtri, in utilitatem & commodum ejusdem eccleſiæ noſtræ tenebimus ordinare. Ad quod utiliter exequendum, nos & Eccleſia noſtra præfatum Dominum noſtrorum, & liberos ſuos, adjutores habebimus, & utiles promotores. Teſtes præſentis ordinationis ſunt, Venerabiles in Chriſto Patres & Domini, Bertholdus, Babenberg. Johannes, Chunenſis, & Bernhardus, Secovienſ. Eccleſiarum Epiſcopi: Illuſtris Albertus, Dux Saxoniæ, Albertus & Hartmannus, filii Domini noſtri, Comites de Habsburg, Fridericus, Burgravius de Nurenberg, Eberhardus, Comes de Cazenellenbogen, Marchio de Hachberg, Philippus de Bolandia, Ulricus de Tuneres, Magiſter Gotfridus, Domini noſtri Romanorum Regis Prothonotarius, Præpoſitus Solienſ. Otto de Berchtolsdorf Camerarius Auſtriæ, Ulricus de Pillichdorff Dapifer Auſtriæ, Joannes de Meinsvvanth Ulrichus de Vichoven, Werkardus de Slet, Bertholdus de Haidendorf, milites. Magiſter Conradus, Scriba Auſtriæ, & alii quam plures. Et ut omnia ſupra dicta robur obtineant firmitatis, literas præſentes noſtro, & venerabilis Capituli noſtri Patavienſis ſigillo juſſimus communiri. Datum apud novam Civitatem 8. Kal. Decembr. Indict. 6. anno Domini MCCLXXVII.

XLII.

Käyſers Rudolphi I. Privilegium **vor die dem Hoch-Stifft Paſſau gehörige Stadt Mautern, daß ſie bey ihren alten Gerechtſamen ungehindert bleiben, und mit denen Städten Stain und Crems gleiche Freyheiten genieſſen ſolle,** de 1279.

RUdolfus, DEI gratia Romanorum Rex, ſemper Auguſtus, univerſis civibus de Mautarn, dilectis fidelibus ſuis, gratiam ſuam & omne bonum. Quia venerabili Petro, Patavienſi Epiſcopo, Principe noſtro chariſſimo, nobis referente cognovimus, vos in juribus veſtris, quæ vobis circa Danubium competunt, ab antiquo per diminutionem & ſubtractionem eorundem, turbari contra juſtitiam & offendi; Nos hujusmodi jurium veſtrorum læſionibus, tam præſentibus, quam futuris, cavere ſalubriter cupientes, devotis etiam Principis noſtri prædicti precibus inclinati, vobis præſentium tenore concedimus & favorabiliter indulgemus, ut omnibus juribus veſtris antiquis tam in terris, quam in aquis, ubique, tanquam Cives noſtri de Stain, & de Crembs, integre & complete perpetuo gaudeatis. In cujus proviſionis noſtræ teſtimonium evidens ad cautelam, præſens ſcriptum exinde conſcribi, & Majeſtatis noſtræ Sigillo juſſimus communiri. Datum Vienn. IV. Non. Aprilis, Indictione VII. Anno Domini M. CC. LXXIX. Regni vero noſtri Anno ſexto.

XLIII.

Ejusdem Confirmation **derer von denen Hertzogen zu Oeſterreich dem Hoch-Stifft Paſſau ertheilten** Privilegien, **daß es ſeine** Victualien **auf der Donau Zoll-frey ab- und zuführen möge,** de Anno 1281.

RUdolpus, DEI gratia Romanorum Rex, & ſemper Auguſtus, univerſis Sacri Imperii Romani fidelibus, præſentes literas inſpecturis, gratiam ſuam & omne bonum. Ex quo ad Imperii Romani dirigenda molimina nos divina bonitas evocavit, libenter præ cæteris, qui noſtræ curæ ſunt crediti, eccleſias & perſonas earum, in ſuis libertatibus volumus conſervare, & reſpicere uberiori affluentia gratiarum, ne ille, in cujus manibus ſunt, omnia jura regnorum, circa ſuos miniſtros nos inveniat negligentes. Sane cum inſignis Patavienſis Eccleſia, & Capitulum, ab Illuſtribus Leopoldo & Friderico, quondam Auſtriæ & Styriæ, Ducibus, beatæ memoriæ Prædeceſſoribus noſtris, in eisdem Ducatibus hac continua libertate ſunt freti & gratia, quod, prout ex eorundem Ducum Privilegiis ſuper hoc ipſis traditis & conceſſis collegimus & vidimus evidenter, omnia victualia ſua, tam vinum, quam frumentum, & quæcunque alia ad communem menſam eorum ſpectan. ſeu ad uſum per Danubium & Enum undique ſine Muta & Fürfart, ac ſine omni exactione libere transducantur. Nos nolentes eidem Eccleſiæ & Capitulo, libertates ſuas minuere, ſed eos potius in eisdem potentialiter conſervare; Ipſis prædictam libertatem & gratiam de novo donamus, & liberaliter confirmamus.

mus. Nulli ergo omnino hominum liceat hanc paginam noſtræ donationis & confirmationis infringere, vel ei in aliquo auſu temerario contraire, quod qui fecerit, gravem noſtræ Majeſtatis offenſam ſe noverit incurſurum. In cujus rei teſtimonium præſens ſcriptum exinde conſcribi, & noſtræ Majeſtatis Sigillo fecimus communiri. Datum Wien, IV. Calend. Maji, Indictione IX. Anno Domini M. CC. LXXXI. Regni vero noſtri Anno Octavo.

XLIV.

Käyſers Ludovici Bavari Mandatum **an die Amtleute, Pfleger, Vitzthume und Richter in Bayern, daß ſie die Unterthanen und Leute des Hoch-Stiffts Paſſau, in Geld- und andern kleinen Sachen nicht vor ihre Schrannen oder Gerichte fordern ſollen,** de Anno 1342.

WIr Ludwig, von GOttes Genaden Römiſcher Käiſer, zu allen Zeiten, Mehrer des Reichs, Entbieten allen unſern Ambtleuten, Pflegern, Vitzthumben und Richtern, überal in unſern Lands Bayrn, wie die genandt ſeyn, unſer Huldt und alles Gut. Uns iſt kundt gethan, daß ihr Hintz, deß Biſchoffs von Paſſaw Leuten und Gütern, von Gelts wegen, und auch von andern kleinen Sachen wegen, darumb der vorgenant Biſchoff unbillich zu Recht ſtundt, auf dheiner Schranne richtet, wöllen und gebieten wir euch feſtigklich und ernſtlichen, bey unſern Hulden, daß ihr fürbaß von keinerley Sache, oder Gelts wegen, es ſey dann umb Erbe, Aigen, oder Grundt, Hintz dem vorgenandten Biſchoff, nach Hintz ſeinen Leuten, nach Guten, nicht richtet, noch iemandt Gerichtes dahin geſtattet. Auch wöllen wir was von Gelts oder von ander Sache wegen, als vorgeſchrieben ſtet, Hintz ihm oder Hintz ſeinen Leuten, oder Guten, mit dem Rechten erklagt und erlangt ſeyn, daß des ab und todt ſey, und weder Krafft noch Macht habe. Der Brieff iſt geben zu Landtshut, am Pfintztag vor Sant Mattheus Tag, in dem neun und zwaintzigiſten Jare unſers Reichs, und in dem ſechzehenden des Käyſerthumbs.

XLV.

Biſchoffs Gottfrieds des II. zu Paſſau Defenſiv-**Bündniß mit denen Ertz-Hertzogen Rudolphen, Friedrichen, Albrechten und Leopolden zu Oeſterreich,** de Anno 1362.

WIr Gotfried, von GOttes Gnaden Biſchoff zu Paſſaw, Bekennen und thun kundt offentlich, mit dem Brieffe, allen den, die ihn ſehent, oder hörend leſen nu oder hernach, daß wir, mit gutem Rath und Vorbetrachtung, durch Friedes und gemeines Nutzes und auch Gemachs willen unſerer Herrſchafft und aller unſer Unterthonen, für uns, und für unſere Nachkommen, Biſchoffe zu Paſſaw, verhaiſſen und verlobt haben, bey unſern Trewen, und mit Worte unſerer Fürſtlichen Würdigkeit, verhaiſſen und verloben auch mit dem Brieffe, daß wir dem Durchleuchtigen und Hochgebohrnen Fürſten, unſern gnedigen Herrn, Herrn Rudolfen, Ertz-Hertzogen zu Oeſterreich, zu Steyer, zu Kärndten, Herrn zu Crain, auf der Windiſchen March, auch zu Portenaw, Grafe zu Habſpurg, zu Pfürt, und zu Kyburg, Marggrafe zu Purgaw und Landgrafen in Elſäſſen, und ſeinen Hochgebohrnen Brudern, unſeren gnädigen Herrn, Friedrichen, Albrechten und Leüpolden, Hertzogen und Herrn der ehegenanten Lande, und allen ihren Erben und Nachkommen, geholffen ſeyn ſollen und wöllen, fürderlich und endlich, mit aller unſerer Macht, zu allen ihren Ehren, Würden, Rechten und Frumme, wieder allermenniglich, niemand ausgenommen, wan in des Noth geſchicht, und wir darum gefordert und gemant werden ohn alles Verzieben, und daß wir ihn auch alle unſere Veſten offen haben ſollen, zu allen ihren und ihrer Lande Kriegen und Nöthen, ohn Geverde. Wer aber, daß iemand, der uns angehört, wider die vorbenanten unſern Herren, Hertzoge Rudolffen, ſein Bruder, ihr Erben und ihr Nachkommen oder wider die ihren, icht theten, darumb ſollen ſie uns zu Red ſetzen, und ſollen denen vor dem unſern minne und Recht thun, nach Gelegenheit der Sache, ohngeverde, wolt aber der des wider ſeyn, und minne und Rechtens für uns nicht gehorſam ſeyn, ſo ſollen wir unſern vorgenanten Herrn ihren Erben und Nachkommen, auf denſelben geholffen ſeyn als lang, untz er darumb gebeſſert wird, und binden auch veſtiglich zu den vorgeſchriebenen Gelübden und Dingen alle unſer Nachkommen, ewigkliche, mit dem Urkundt des Briefes, den wir darüber geben, beſiegelt mit unſern anhangenden Inſigel. Und wir Albrecht von Winckel, Thum-Probſt, Gundackher, Dechant, und das Capitel gemeinklich des

des Gotthauß zu Passaw, verjehen und bekennen offentlich mit dem Briefe, daß die vorgeschriebne Bündtnuß und Gelübde mit unsern Wissen und Willen und Rath geschehen ist, und globen auch die Stätt zu haben, für uns, und alle unser Nachkommen, ewigkliche. Und zu Sicherheit der Sache, haben wir unser Insigel zu unsers ehegenanten Herren Bischoffs Gottfriedes zu Passaw Insiegel, gehenckt an dem Briefe, der geben ist zu Wien, am Montag vor unser Frawen Tag, zu der Kundigunge, nach Christi Geburt 1362. Jahr.

XLVI.

Ertz-Hertzogs Rudolphi IV. **zu Oesterreich** Confirmation **aller von seinen Vorfahren dem Hoch-Stifft Passau ertheilter** Privilegien, de Anno 1365.

WIr Rudolff der Vierte, von GOttes Gnaden Ertz-Hertzog zu Oesterreich, zu Steyer, zu Kärndten und zu Crain, Herr auf der Windischen March, und zu Portenaw, Grafe zu Habspurg, zu Tyrol, zu Pfürt, und zu Kyburg, Margraffe zu Burgaw und Landgraffe zu Elsaß. Bekennen und thun kund öffentlich mit diesem Brieff, daß der Ehrwürdig unser Fürst und Vatter in GOtt, Herr Albrecht, Bischoff zu Passaw, für uns kam, und bat uns mit allem Fleiß, was Handvesten und Brieffen er biete von weiland dem Durchleuchtigen, Hochgebohrnen Fürsten, unserm lieben Herrn und Vatter, Hertzog Albrecht, und von andern unsern Vorfordern seligen Gedechtnuß, Hertzogen und Herrn der vorgenandten Land, daß wir ihm die Geruchten zu bestetten und zu verneweren mit unsern Fürstl. Gnaden. Nun haben wir angesehen die getrewen und willige Dienst, die uns derselbe Bischoff Albrecht gethan hat, auch fürbaß gethun mag und soll, und haben ihm durch seiner fleißigen Gebette willen, dieselben Handvesten und Briefe, was der sind, die er hat von unsern lieben Herrn und Vatter, und von andern unsern Vorvordern, bestätet, bewert, und vernewt, bestetten, vernewern, und beweren auch in aller dermassen, als sie von Wort zu Worte geschrieben stehen, und mit der ehegenanten unser Vorvordern Insigeln besigelt, und als die auch herkommen sind. Dannen gebieten wir ernstlich allen den, den dieser Brieff gezeuget würdet, und wöllen, daß sie den ehegenandten Bischoff Albrecht bey derselben unser Bestettigung und Vernewung beleiben lassen, und darwieder nicht thun, in keinen Weg, wer aber darwieder thete, der wisse verfallen seyn, in unser Ungnade, und darzu hundert Pfundt Goldts geben, der fünffzig Pfund in unser Cammer, und funffzig den, die davon beschwert sind, gefallen sollen. Dieser Sachen sind Gezeugen, die Ehrwürdigen, Herr Agapit von der Colump, Bischoff zu Esenlon, Legat des Stuls zu Rome, unser lieber Oheim, Herr Paul Bischoff zu Freysing, Herr Hannß, Bischoff zu Brixen, unser Cantzler, Herr Johannß Bischoff zu Gurck, unser lieben Fürsten, und unser lieben Oheim. Graff Rudolph von Habspurg, Graff Ott von Ortenburg, und Graff Ulrich vom Schaumburg und unser lieben Getrewen, Graf Berechtold, Graff Burckhardt, und Graff Johanns von Maidburg, Eberhardt von Walse, von Lintz, Hauptmann ob der Enß, Fridrich, Hainrich, und Rudolf von Walse, von Enß, Hainrich und Friedrich von Walse, von Dresendorff, Steffan von Meissaw, Obrister Marschalch, Alber von Puchhaim, Obrister Truchsäß, Haidenreich von Messaw, Obrister Schenck, Peter von Ebenstorff, Obrister Cammerer, und Wilhelm der Greuspeck, Obrister Jägermaister, Leitold von Stadeck, Land-Marschalch in Oesterreich, Friedrich und Otto von Stubenberg, Andre von Lichtenstein, von Judenburg, Janß und Hainrich von Lichtenstain, von Niclaspurg, Alber der Struchse, und Hainrich von Rappach, unser Hofmaister und ander erbar Leut gnug. Deß geben zu Uhrkundt und zu einer ewigen Vestung diser Sachen, den Brief versiegelt mit unserm Insigel, der geben ist zu Wien, an Sant Scholasticæ Tag, nach Christi Geburte, dreyzehenhundert Jahr, und darnach in dem fünff und sechzigisten Jahr, unser Regierung in dem sechs und zwaintzigisten, und unsers Gewalts in den 7. Jahren † wir der vorgenant Hertzog Rudolph stärcken diesen Brieff mit dieser Underschrifft unser selbs Hande. †

XLVII.

Bischoff Albrechts des II. **zu Passau und seines Dom-Capituls ewiges** Defensiv-**Bündniß mit Ertz-Hertzog** Rudolpho IV. **zu Oesterreich und seinen Nachkommen,** de Anno 1365.

WIr Albrecht, von GOttes Genaden Bischoff zu Passaw, Bekennen und thun kund offentlich, mit dem Brieffe, allen den, die ihn sehendt, lesent oder hörendt lesen, nu, oder hernach, daß wir mit gutem Rath und zeitiger Vorbetrachtung, durch Friedes und gemeines Nutzes und

und auch Gemachs willen unserer Herrschafft und aller unser Unterthonen, für uns, und für unsere Nachkommen Bischofe zu Passaw, verhaischen und verlobt haben, bey unsern Trewen, und mit Worten unserer Fürstlichen Würdigkeit, verhaissen und verloben auch mit diesem Briefe, daß wir dem Durchleuchtigen und Hochgebohrnen Fürsten, unserm gnedigen Herrn, Herrn Rudolfen dem Vierten, von GOttes Gnaden Ertz-Hertzogen zu Oesterreich, zu Stever, zu Kärndten, zu Crain, Herrn auf der Windischen Marche, und zu Portenaw, Grafen zu Habspurg, zu Tyrol, zu Pfierd, und zu Kiburg, Marggrafen zu Burgaw und Landgrafen in Elsessen, und seinen Hochgebohrnen Brudern, unsern gnedigen Herrn, Albrechten, und Leupolden, Hertzogen der ehegenandten Landte, und allen ihren Erben und Nachkommen, geholfen sein sollen und wöllen, förderlich und endtlich, mit aller unser Macht zu allen ihren Ehren, Würden, Rechten, und Frummen, wieder allermennigklichen niemand ausgenommen, wann in des Noth geschiehet, und wir darum von ihn gevordert und gemant werden, ohn alles verziehen, und daß wir ihnen auch alle unser Vesten offen haben sullen, zu allen ihrer und ihrer Lande Kriegen und Nöthen, ohn geverde. Doch haben wir in diser Bündnuß wissentlich vorbehabt und ausgenommen unsern heiligen Vattern dem Pabst, in allen geistlichen Sachen, als das billig ist. Woferr aber iemand, der uns angehört, wider die vorigen unsern Herren, Hertzoge Rudolfen, sein Bruder, ihr Erben, oder ihr Nachkommen, oder wider die ihren icht theten, darumb sullen sie uns zu Red setzen, und sollen wir dann von den unseren minne und Recht thun, nach Gelegenheit der Sache, ohn geverde. Wolt aber der unser des wider seyn, und minne und Rechtens vor unser nicht gehorsam seyn, so sollen wir unsern vorgenannten Herren, ihren Erben und Nachkommen, auf denselben geholffen seyn, als lang uns er darumb gebessert wird. Und binden auch vestiglich zu dem vorgenanten Gelübden und Dingen alle unser Nachkommen ewigkliche, darüber, durch ein veste Sicherheit und ewig Beleibnus der obgeschriben Pflichtunge, Bündtnussen und Ainung, haben wir der vorgenant Bischoff Albrecht, wir der Thum-Probst, der Dechant, und gemeinklich die Chorherrn, des Capittels zu Passaw, für uns und unser Nachkommen, in unser ewig, unwiderrufflich geschworen Statut gesetzt und genommen, und setzen und nemmen auch, mit dem Brieffe, Recht, und redlich alles, das an diesen Brieff geschriben stehet, so bescheidentlich, daß wir die ehegenanten Bischoff, Thum-Probst, Dechant, und die Chorherrn gemeinigklich, und jedlicher besunder, unser vorgenant und dieses gegenwärtig Statut, iezund wissentlich geschworen haben, und die auch alle unsere Nachkommen, iegklicher in seinen Namen und Wesen, ewigklich schweren sollen zu halten, trewlich und gentzlich, ohn Geverde, und sullen wir auch fürbaß keinen, der Chorherr zu Passaw wird, zu unser Handlung, oder Sachen unsers Capittels, und zu seiner Stimme in demselben unserm Capittul, noch zu unserer Pfründte zu Passaw nit nemen, nur er schwere zu dem ersten die fürgenant Statut zu halten in aller der Maß, als hievor geschrieben ist. Wenn auch geschehe, daß das Bisthumb zu Passau ledig würde, und daselbst nicht Bischoff were, so sullen wir die ehegenanten Thum-Probst, Dechant und gemeinigklich die Chorherren des Capittels zu Passaw, einen unsern Mit-Chorherrn unsers Capittels zu einem Vitzthumb und Verweser des Bisthumbs wöhlen und nemmen, der unser vorgenant Statut geschworen hab zu halten, und der die Pfleg des Bisthumbs dann halt und innen hab, untz auf einen künfftigen bestetten Bischoff zu Passaw, in solcher Bindtnuß, Ainigung, und Masse, als hie ist beschrieben. Und soll der Vitzthumb und Verweser, und auch wir, einen künfftigen bestelten Bischoff zu Nutz und Gewer des ehegenannten Bisthumbs zu Passaw nicht nemmen, er schwere dann des ersten, unser Statut zu halten, als fürgeschrieben stehet. Auch sollen wir keinen Dom-Probst, und Dechant, nit nemmen zu Nutz und Gewer der Thum-Probstey und Dechney, er schwere dann zu dem ersten, unser vorgenannt Statut zu halten schlechtiglich und trewlich ohn geverde, auch haben wir in dem Namen, als darfür vor uns, unser Nachkommen, geschworen einen leiblichen Aide, mit angerürten Händen auf das heilig Evangeli steht zu haben, und zu vollführen ewiglich mit gantzen Trewen, dise Bindtnusse, Taidung, und Ainigung, in aller der Maß, als vorgeschrieben stehet, ohn Geverde, auch sollen die vorgenanten unser gnedige Herrn, die Hertzogen von Oesterreich und all ihr Nachkommen und Erben ewigklich, uns, unser Gottshauß, und unser Nachkommen schirmen, versprechen und fristen, ewigklich, vor allem Gewalt, und Unrecht, wo und wenn uns des Noth geschicht, als die Brief sagend, die wir darüber von ihnen haben, ohn alle Geverde. Mit Uhrkund des Briefs, den wir darüber geben, besiegelt mit unsern anhangenden Insiegel. Und wir der Dom-Probst, der Dechant, und das gantz Capittel gemeinigklich des Gottshauß zu Passaw, verjehen und bekennen offenlich mit dem Briefe, daß die vorgeschrieben Bündtnüß und Geliebte mit unsern Willen, Wissen und Rath geschehen ist, und loben auch die stät zu haben, für uns und all unser Nachkommen ewigklich bey den Aiden, die wir darum geschwo-

ren haben, wiſſentlich mit angerürten Händen auf das heilige Evangeli, und darüber zu veſter Sicherheit haben wir des ehegenannten unſers Capittels Inſiegel, zu unſers vorgenannten Herrn Biſchoff Albrechts zu Paſſaw Inſigel gehengt an dieſen Brief, der geben iſt zu Wien, an St. Agneſen Tag der heiligen Jungfrauen, nach Chriſti Geburt 1365. Jahr.

XLIIX.

Käyſers Caroli IV. Confirmation aller Privilegien und Freyheiten des Hoch-Stiffts Paſſau, de Anno 1366.

IN nomine Sanctæ & Individuæ Trinitatis feliciter, Amen. Karolus IV. divina favente clementia Romanorum Imperator ſemper Auguſtus & Bohemiæ Rex, ad perpetuam rei memoriam. Inter alia virtutum opera Cæſareæ Majeſtatis generoſa ſublimitas ſpeciali ſtudio ad illa dignatur intendere, per quæ conſtat eccleſiis & eorum miniſteriis quietam pacem & commodum evenire. Oblata ſiquidem noſtræ celſitudini venerabilis Alberti, Patavienſ. Epiſcopi noſtri & Imperii Principis & devoti dilecti ſupplex petitio continebat, quatenus Privilegia, Libertates, Jura, Emunitates, Indulta & Conſuetudines, ſibi & Eccleſiæ ſuæ Patavienſ. conceſſa & conceſſas, data & datas, ſervata & ſervatas, innovare, ratificare & confirmare de benignitate cæſarea dignaremur. Nos igitur ejusdem Epiſcopi precibus, velut juſtis & rationabilibus, favorabiliter inclinati, univerſa & ſingula privilegia, libertates, jura, emunitates, indulta per divæ recordationis Reges & Imperatores Romanos prædeceſſores noſtros Eccleſiæ Patavienſ. præfatæ & ejus Epiſcopo conceſſa & data, conceſſas & datas, nec non laudabiles conſvetudines apud eandem Eccleſiam ejusque perſonas, homines, poſſeſſiones, & bona hactenus obſervatas in toto & in parte ſua qualibet, ratificamus, innovamus, approbamus & de plenitudine poteſtatis Cæſareæ præſentibus confirmamus, dictamque eccleſiam & ejus Epiſcopum, qui nunc eſt & qui pro tempore fuerit, una cum omnibus bonis & poſſeſſionibus ſuis, in noſtram & Imperii ſacri Romani protectionem aſſumimus ſpecialem; univerſis & ſingulis Principibus Eccleſiaſticis & ſecularibus, Comitibus, Nobilibus, Baronibus, Proceribus, Militibus, Clientibus & Fidelibus ſacri Imperii, quibuscunque vocentur nominibus, præſentibus & futuris, cujuscunque dignitatis, ſtatus, vel conditionis exiſtant, præcipientes firmiter & diſtricte, quatenus Epiſcopum & Eccleſiam Patavienſem privilegiis, libertatibus, juribus, emunitatibus & indultis nec non conſuetudinibus antedictis, libere & pacifice gaudere permittant, & eos contra hæc in nullo prorſus impediant & conſentiant per quempiam impediri, ſed in eisdem ipſos manuteneant efficaciter & defendant, noſtris & ſacri Imperii & aliorum juribus ſemper ſalvis. Nulli ergo hominum liceat hanc paginam noſtræ Majeſtatis infringere, vel ei auſu temerario contraire, ſub pœna indignationis cæſareæ & ſub pœna centum marcarum auri puri, quas contra faciens, totiens, quotiens contra factum fuerit, ipſo facto ſe noverit irremiſſibiliter incurſurum, quarum medietatem Imperialis ærarii, reliquam vero Epiſcopi & Eccleſiæ Patavienſi uſibus determinamus applicari. Signum Sereniſſimi Principis & Domini, Domini Karoli IV. Romanorum Imperatoris invictiſſimi & glorioſiſſimi Boëmiæ Regis. Teſtes hujus rei ſunt: Illuſtres, Rudolfus, Dux Saxoniæ, Sacri Romani Imperii Archi-Marſcalcus, Otto, Marchio Brandenburg, Sacri Romani Imperii Archi-Camerarius, Principes Electores: venerabiles, Joannes Archi-Epiſcopus Pragenſis Apoſtolicæ Sedis Legatus, Paulus Friſing. Joannes Brixinenſ. Cancellarius Auſtriæ, Lampertus Spirenſ. Joannes Wormacienſis & Rudolfus Verdenſis, Eccleſiarum Epiſcopi; Illuſtres, Albertus & Leopoldus, Fratres Auſtriæ, Styriæ & Carinthiæ, Bolto Suinicenſ. Vladislaus & Bolto, Fratres, Opolienſ. Heinricus Bregenſ. & Rupertus Lignicenſ. Duces, ſpectabiles, Burkhardus ſenior & Burkhardus junior, & Joannes, Burggravii Magdenburg. Joannes de Anhalt, Heinricus de Schvvarzpurg. Comites, & Ulricus, Landgravius in Lukenberg, Nobiles, Gerlacus & Gozo, Fratres de Hohenloh, Barſo de Riſenburg, Chuno de Gelltiz, Beneſius de Wartenberg, Albertus Puchaimer, Berchtoldus Stetegker & Heinricus Hankenberger, & alii quam plures. noſtri & Imperii Principes, nobiles, & fideles, præſentium ſub bulla aurea typario Imperialis noſtræ Majeſtatis impreſſa teſtimonio literarum. Datum Pragæ Anno Domini M CCC LXVI. Indict. IV. XII. Cal. April. Regnorum noſtrorum Anno XX. Imperii vero XI. Ego Johannes Dei gratia Olmicenſ. Epiſcopus, Regalis Capellæ Boem. Comes, & ſacræ Imperialis Aulæ Cancellarius, vice reverendi in Chriſto Patris, Domini Gerlaci, Mogunt. Archiep. Sacri Imperii per Germaniam Archi-Cancellarii, recognovi.

XLIX.

LXIX.

Burggraff Burckhardts zu Magdeburg, Käyſerlichen Hof-Richters Confirmation des von Käyſer Ottone III. im Jahr 999. dem Hoch-Stifft Paderborn ertheilten Privilegii, de Anno 1367.

WIr Burckhardt Burggrave von Meidburg, und Grave zu Hardeck, des Allerdurchleuchtigiſten Fürſten und Herrn, Herrn Carls, Röm. Käyſers, zu allen Zeiten Mehrer des Reichs und König zu Böhaim Hofrichter, ſaſſen zu Gericht zu Prage, an unſers ehegenanten Herren ſtatt, des Keyſers, und thun kund mit dieſem Brief, daß für uns kommen in Gerichte, mit Fürſprechen, und mit vollen und gantzen Gewalt, Herr Johanns von Freindsperg, Chorherr zu Paſſaw und Herr Martin, Pfarrer zu Stain, bey Krembs, von wegen des Ehrwürdigen Fürſten und Herrn, Herrn Albrecht, Biſchoff zu Paſſaw, und von wegen der Chorherrn gemeinigklich des Capittels zu Paſſaw, und zeigen einen guten gerechten und redlichen Brief beſiegelt mit des Allerdurchleuchtigiſten Fürſten und Hn. Herrn Otto ſeligen Röm. Käyſers pleien anhangenden Inſigel der klärl. und redlichen von Wort zu Wort zu Latein geſchrieben ſtunde alſo:

Inſeratur hic Imperatoris Ottonis III. Privilegium, Epiſcopo Patav. conceſſum de An. 999. d. III. Non. Jan. quod ſupra N. XIX. exſtat.

Und da derſelb Brief vor uns in Gericht geleſen und gehört ward, und zu teutſch redlich ausgeleg, da baten uns die obgenanten Herrn, Herr Johann von Freundſperg, und Herr Martin, Pfarrer zu Stain, zu fragen einer Urthail, ob man denſelben Brief dem obgenanten Biſchoff zu Paſſaw, und dem Capitel daſelbs, icht billich und zu recht mit dem Rechten beſtättigen ſollte. Darum fragten wir Herrn und Ritter, die an dem Rechten ſaſſen, was ſie Recht dauchte, die vrtailten mit gemeiner Folge und Urthail auf den Aid, ſeytemal und ſie ſein begerten, man ſolte ihn billig beſtettigen und confirmiren mit des Hof-Gerichts Briefe und Inſigel. Alſo beſtettigen und confirmiren wir den vorgeſchriebenen Brief, als er von Wort zu Worte, von Artickel zu Artickel geſchrieben ſtehet, daß er fürbaß ewiglich ſtätt bleiben, und Krafft und Macht haben ſolle, an allen Stätten, inwendig und auswendig Gerichtes, und wo ſein der ehegenant Biſchoff zu Paſſaw, und die Chorherrn daſelbs oder ihr Nachkommen, ewiglich bedörffen. Deß zu Uhrkundt geben wir ihn mit dieſen Brief, verſiegelt mit des Hoffgerichtß Inſigel, am Montag nach dem Sontag Invocavit, nach Chriſti Geburt, 1367. Jahre.

L.

Biſchoff Albrechts des II. zu Paſſau und ſeines Dom-Capituls Vollmacht vor die Hertzoge Albrecht und Leopold zu Oeſterreich, daß ſie durch ihre niedergeſetzten Räthe, den zwiſchen dem Hoch-Stifft und der Stadt Paſſau entſtandenen Krieg, in der Güte beylegen laſſen möchten, de Anno 1367.

WIr Albrecht, von GOttes Gnaden Biſchoffe zu Paſſaw, verjehen, bekennen und thun kund offentlich mit dieſem Briefe allen den, die ihn anſehen, hören, oder leſen, nu und hernach, ewigklich, daß wir geſund Leibes und Muts, um erbar und redlich Sache, durch gemein Gut, gemacht, und Friede unſers würdigen Gottshaus zu Paſſau, unſer ſelbſten, und unſer Nachkommen Biſchoffen daſelben und aller unſerer Unterthonen, Geiſtlicher und Weltlicher, und des Landes gemeinklich, nach guter Vorbetrachtungen willigklich und gerne, mit Wiſſen, Rathe und Gunſte des mehren und beſſern Thailes der Chorherrn in unſerm Capittel und der fürnembſten und erbariſten unſers Gottshaus Mannen und Dienſtmannen und ander erbar Herrn, Ritter und Knecht, unſers geſchwornen Rathes, mit aller der Ordnung und Krafft, Beſchaidenheit und Gezierde, Worten, Werchen und Geberden, die nach geiſtlichen und weltlichen Rechten, zu einem redlichen wiſſentlichen Anlaſſe und Hindergange, in dheinen Wege gehörendt, gegangen ſeyn, für uns und unſer Nachkommen, und unſer Capittel mit rechter Wiſſen, und gehn mit dieſem Briefe, an unſer und des ehegenannten unſers Gottshaus ſtatt, recht, redlich ohn alle Auszüge, unverdinget, freylich und lediglich, hinder die Durchleuchtigen und Hochgebornen Fürſten unſer liebe gnedige Herrn, Hertzog Albrechten, und Hertzog Leüpolden, Gebrüdere, Hertzogen zu Oeſterreich, zu Steyer, zu Kärnten, und zu Krain, Grafen zu Tyrol, und hinder die Herren ires geſchwornen Rathes, die ſie zu inen nement, aller die Vorderung und Anſprach, Zweyungen, Unwillen, Feindtſchafft und Haße, Aufflauffe und Stöße, Mißhelunge und Kriege, die wir und unſer Capittel, von des ehegenanten unſers Gottshauß, und unſer ſelbſt wegen, wider unſer Bürger zu Paſſaw gehabt haben, mit Worten und Werchen in dheinen Wege, untz auff diſen heutigen Tage, ohn alles Geverde, und was die vorgenanten unſer Herren von Oeſterreich, und ihr Räthe, nach unſer Fürlegunge und Widerrede, nach der Kundſchafft unſer Rechten, Gewohnheiten und Notturfften, die wir mit Leuten, mit verſigelten Brieffen, und mit Worten für ſie bringen, darumb, zu dem rechten oder zu der

der minne, sprechent und erkennent bey ihren Trewen, das loben wir an des ehegenanten unsers Gottshauß stat, für uns und unser Capittel, ewigklich stet zu haben und zu volführen, völliglichen und gäntzlich, bey unsern Trewen an Aides stat, ungeverlich, auch sullen wir zwischen hin und dem negsten künfftigen Prechen Tag, alle unser Sachen, Notturfft und Ansprach, Vordrunge und Klag, Verlust und Schaden, darumb wir hintz dem ehegenanten unsern Bürgern zusprechen haben verschreiben, geben und senden gen Wien in die Statt, dem vorgenanten unsern Herrn von Oesterreich, oder zu iren Händen, irem Cantzler, oder irem Hofmaister, oder irem Cammermeister, ohn alles Geverde. Und sullen ihnen auch damit senden, under fürtrefflicher würdiger Personen, Abten oder Probsten Insigeln, und rechter wissentlicher Tabellioner gewöhnlichen Zeichen und Handschrifft, alle unser Handvesten und Briefen, der wir dencken zu geniessen, durch das die vorgenanten unser Herren von Oesterreich, und ihr Räthe, aller unser Rechten und Notturfften gründtlich lauterlich und gäntzlich beweiset werden, und wann es ihn darnach füget, zwischen dem ehegenanten Prechen Tag, und dem negsten Sanct Georgen Tag, der hernach künfftig ist, so mügen sie uns, umb dieselben unser Notturfft und Sachen, gegen den ehegenannten unsern Burgern, offen genannte Täge geben, einsmals, oder manigesmales, in ihrem Hof gen Wien, oder wo sie dann in Oesterreich wohnhafft seind, dieselbe Täge sie uns künden sollen mit ihren Briefen, vorhin acht Tagen, ohn Geverde. Und sullen auch wir dieselben, oder mit unsern erbarn gewissen Boten, die unsern gantzen vollen Gewalt haben, suchen und jegliches genanten Tags untz auf den vorgenanten S. Georgen Tag, ihres Ausspruches nach dem Rechten, oder der minne gewarten, und den allemahl stät haben und vollführen, gentzlich und ungeverlich, untz auff ein gantz Ende der ehegenanten Sachen, was sie auch unsern Burgern Aussprechen, nach solcher Kundschafft und Red, die sie ietzund von uns baidenthalben eingenommen und verhört haben, das sollen und wöllen wir auch stät halten, ungeverlich in aller dermaß, als vorgeschrieben stehet, auch sullen die vorgenanten unsere Herren von Oesterreich, zwischen uns und dem obgenanten Bischoff Albrecht, unser Nachkommen, und unserm Capittel zu Passau an einem Thail, und den ehegenanten unsern Bürgern zu Passau, an dem andern Theil, erfinden und machen solch Sicherheit und Wege, damit wir und ein ieder Bischoff zu Passaw, und ihrer Nachkommen und Erben, gnediger und günstiger Herr seyn, und sie als unser getreue Bürger in unsern Willen und Dienste bleiben, und sunderlich, daß wir baiderthalben gegen einander solcher grosser verderblicher Schäden, die von Mißhellungen und Kriegs wegen aufstend, überwenden ewigklich: Und daß auch derer iedweder seyt, von uns überhebt und erlassen werden die vorgenanten unsere Herren von Oesterreich und ihr Erben, ir Land und ir Leute in solcher Masse, daß wir baidenthalb auch beleiben in derselben unser Herrn von Oesterreich Freundschafft und Gnad darumb sie von uns getreuen Diensts, und wir, unser Nachkommen und unser Capittel, von ihnen Schirmes, Rathes, und Hülffens, in allen ihren Landen gewarten sullen, als wir des ihren Gnaden gentzlich und wohl getrawen, ohn alles Geverde. Und darüber zu einem wahren, vesten, offnen und ewigen Uhrkundt, geben wir für uns das genant unser Capittel, und unser Nachkommen, disen Briefe, versigelten mit unserm anhangenden Insigeln, das ist geschehen, und ist dieser Brieff gegeben zu Wien, am Freytag in der Quatember nach S. Lucien Tag, nach Christi Geburt 1367.

LI.

Derer sämtlichen Bürger zu Passau Vollmacht vor die Hertzoge Albrecht und Leopold zu Oesterreich, den zwischen ihnen und dem Bischoff und Capitul zu Passau entstandenen Krieg, durch ihre niedergesetzte Räthe in der Güte beylegen zu lassen, de Anno 1367.

Ich Wernhardt der Setzer, und ich Andre der Haller, ich Friederich der Gold, ich Steffan der Setzer, ich Altman under den Chremern, ich Engelschalich an dem Vischmarckt, ich Jacob der Gruber, und ich Sichart der Wieland, alle Burger zu Passaw, wir verjehen und thun kund offentlich mit diesen Brief, allen denen, die in ansehen, hören oder lesen, nu und hinach ewiglich, daß die erbaren, weisen und bescheiden Leute, unser liebe Mitbürger und Freunde, Arme und Reiche gemeinklich zu Passaw, nach guter Vorbetrachtung, mit wolbedachtem Muthe, und einhelligen Rathe, durch gemeines gutes Friedens und Gemaches willen, ihr und unser aller und gemeiner Stadt zu Passaw, von der Stösse, Auffleusse, und Mißhelunge wegen, die sie und wir gehabt haben mit dem ehrwürdigen Fürsten unserm gnedigen Herrn, Herrn Albrechten, Bischoffen zu Passaw, uns in dem Namen, als davor, mit ihrem vollen Gewalt, durch Süne und Berichtunge willen der ehegenanten Mißhellunge wegen, die sie uns gesant

sant haben gen Wien, in der Durchleuchtigen, Hochgebohrnen Fürsten, unser gnedigen Herrn, der Hertzogen von Oesterreich Hof, mit einem solchen Gewalt-Briefe, als von Worte zu Worte hernach geschrieben stehet:

Wir die Burger gemeinklich, Reich und Arme, der Stadt zu Passaw, und desselben enhalb der Ynßpruck der Yltz und des Anger, die Burger, bekennen und verjehen offenbahr, mit dem Briefe, daß wir die Erbarn, unsere liebe Freund und Mitbürger, Bernharten den Setzer, Andreen den Haller, Friederichen den Goldt, Steffan den alten Setzer, den Altman, den Engelschalich, Jacoben den Grubern und Sicharden den Wieland, hinab gen Oesterreich, in Botschafft, und in Thäding Weiß, gesandt haben von der Krieg und Mißhellung wegen, die da seind zwischen unsers Herrn Bischoffs Albrechts von Passau, seiner Helffer und unser: und haben den vorgenanten unsern Mitbürgern vollen Gewalt, und gantzen Macht geben, zu Tädingen, und alle Sache und Handlunge zu berichten, auf ein Ende, daß sie uns, und sich selber, nach ihren Trewen und Ehren fleißig besorgen sollen, als wir ihn darzu wol getrawen, in der Mainung, was sie freundlich und unbezwungenlich, in den ehegenanten Kriegen und Mißhellungen thaidigen thunt und versprechend, daß wir das gäntzlich, trewlich und schlechtlich, ohn Widerred, und ohn alle Geverde, sullen und wöllen stet haben und vollführen, als wir in des mit unsern Trewen verheissen haben. Mit Uhrkundt des Briefs, den wir in darüber geben haben, versigelten mit unserer guten Freund und Mitbürger, Acher Hainriches des Pucher, Steffan und Pilgrams, der Handschuter, Ulrichen des Waser, Cunraden des Herlieben, Ortolffs des Peserburgers, Steffan des Stiplers, und Hansen des Unfriedts Insigeln, die wir darumb gebetten haben, und uns mit unsern Trewen darunder verbunden, ohngeverde, der ist geben am Mitichen nach St. Andres Tag, nach Cristes Geburt dreyzehen hundert Jahr und in dem sieben und sechzigsten Jare. Darnach bekennen wir die vorgenanten Bürger und Boten von Passaw, daß wir, aus Krafft des jetzgenanten Gewalt-Briefs und fürbasser aus dem Gewalt, den unsere Mitburger zu Passaw, von gemeiner Statt wegen daselbs mit lebender Stimme gegeben haben, gesamt Leibs und Muts, umb erber und redlich Sache, durch gemeine gut Gemach, und Fride der ehegenanten unserer Mitburger, der Statt und des Landts gemeinigklich nach guter Vorbetrachtung, willigklich und gerne, mit aller der Ordnunge und Krafft, und Beschaidenheit, und Gezierde, Worten, Wercken, und Geberden, die nach geistlichen und weltlichen Rechten, zu einem redlichen wissentlichen Anlaß und Hindergange in dheinen Wege gehörend, gegangen seyn, für alle unsere Mitburger, Reiche und Arm zu Passaw, für uns selber, und für all ihr, und unser Erben und Nachkommen, mit rechter Wissen, und gehen auch mit diesem Briefe, von gemeiner Statt wegen dasselbe, recht und redlich, ohn alle Außzügen, unverdinget, freplich und ledigklich, hinder die vorgenanten Hochgebornen Fürsten, unsere liebe gnedige Herrn Hertzog Albrechten, Leüpolden, Bruder, Hertzogen zu Oesterreich, zu Steyer, zu Kärndten, und zu Krain, Graven zu Tyrol und hinder die Herrn ihres geschworen Rechtes, die sie zu ihnen nement, aller der Vorderungen und Ansprache Zweyunge und Unwillen, Feindschafft und Hasse, Aufflaufe und Stösse, Mißhelunge und Kriege, die wir alle in dem Namen als davor von gemeiner Statt wegen zu Passaw wider unsern vorgenanten Herrn Bischoff Albrecht zu Passaw, und sein Capittel gehabt haben, mit Worten und mit Wercken, in dheinen Weg, untz auf disen heutigen Tag, ohn alles Geverde, und was die vorgenante unsere Herrn von Oesterreich, und ihr Rath, nach unser Fürlegunge und Widerrede, und nach der Kundtschafft unserer Rechte, Gewohnheiten, und Notturfften, die wir mit Leuten, versigelten, oder unversigelten Briefen, und wit Worten für sie bringen, darumb zu dem Rechten oder zu der minne sprechend und erkentent, bey ihrer Trewen, des loben wir für alle unsere Mitbürger, Reich und Arm zu Passaw, für uns selber, und all unser Nachkommen und Erben, ewiglich stet zu haben, zu volführen, völligklich und gäntzlich, bey unsern Trewen, an Aides Statt ungeverlich, auch sollen wir zwischen hin und dem negsten künftigen Prechen Tag, alle unsere Sache, Nothturfft und Aussprache, Vorderunge und Klagen, Verlust und Schaden, darumb wir Hintz dem ehegenanten unserm Herrn Bischoff Albrechten zu Passaw, und seinem Capittel zu sprechen haben, verschriben geben, oder senden gen Wien in die Stadt, den vorgenanten unsern Herrn von Oesterreich, oder zu ihren Handen, ihren Cantzler, oder ihren Hofmeister, oder ihren Cammermeister, ohn alles Geverde, und sullen ihnen auch damit senden, under fürtreffentlicher würdiger Person, Abten oder Probsten Insigeln, und rechter wissentlicher Tabellener gewöhnlichen Zeichen und Handschrifften, Gewör, und gewiß Abschrifft aller unser Handvesten und Briefen, der wir gedencken zu geniessen, durch das die vorgenanten unsern Herrn von Oesterreich, und ihr Räthe, aller unser Rechten und Notturfften gründtlich und lauterlich und gäntzlich beweiset werden, und wann es ihn darnach fürgehet, zwischen dem ehegenanten Prechen Tag, und dem negsten Sant Jörgen Tag, der darnach künfftig ist, so mügen

sie uns umb dieselben unser Notturfft und Sachen gegen dem ehegenanten unsern Herrn von Passaw, und seinem Capittel, oder an das Capittel gegen ihm allein an sein selbst und seines Capittels Statt, offengenante Täge geben, einmahls oder mehrermahles, in ihrem Hof gen Wien, oder wo sie dann in Oesterreich wonhafft seind, dieselben Tägen sie uns kunden sullen mit ihren Briefen, vorhin acht Tagen, ohngeverde. Und sullen auch wir, in dem namen als davor die selber, oder mit unsern erbarn gewissen Boten, die unsern vollen Gewalt haben, suchen, und jegliches genanten Tags untz auf den vorgenanten S. Georgen Tage Ausspruches, nach dem Rechten, oder der minne gewarten, und den allemal stät haben und vollführen, gaintzlich und ungeverlich untz auf ein gantz Ende der ehegenanten Sache, was auch die vorigen unsere Herren von Oesterreich, in dem Namen und der Mainungen, als davor beschaiden ist, ietzund, ohn Auffschub nach disem inlasse, auf allen den ehegenanten Tagen, zwischen dem ehegenanten unserm Herrn, Bischoff Albrechten und uns ausprechend, von uns baiden Thailen eingenommen, verhört habent, das sollen und wöllen wir auch stät haben, ungeverlich, in aller dermassen als vorgeschrieben stehet, auch sullen die vorgenanten unsern Herrn von Oesterreich zwischen unserm egenanten Bischoff Albrecht, seinem Nachkommen und dem Capitel zu Passaw an eim Thail, und dem ehegenanten unsern Mitbürgern und under uns, Reichen und Armen zu Passaw, an dem andern Thail, erfinden und machen solch Sicherheit und Wege, damit der ehegenant Bischoff Albrecht, und ein iegklicher Bischoff zu Passaw unserer der ehegenanten seiner Bürger gnediger und günstiger Herr seye, und wir alsdann getrewe Bürger in seinem Willen und Dienste beleiben, und sunderlich, daß wir baidenthalben gegen einander solcher grosser verderblicher Schäden, die von Mißhellung und Kriegs wegen auffstehendt, geübriget werden ewiglich. Und daß auch derern iedwedern seyt, von uns erlassen und erhebt werden die vorgenanten unser Herren von Oesterreich und ihr Erben, ihr Lande und ihr Leut, in solcher Masse, daß wir baiderhalb auch beleiben in derselben unser Herrn von Oesterreich Freundschafft und Gn. darumben sie von uns getrewestes Diensts, und wir, unser Nachkommen und Erben, von ihnen Schirmes, Rathes und Hülffen in allen ihren Landen gewarten sullen, als wir ihren Gnaden gentzlich und wolgetrawen, ohn alles Gever. Und darüber zu einem wahren, vesten, offnen, und ewiglichen Uhrkundt geben wir die vorgenanten Wernhart Setzer, Ander Haller, Friederich Goldt, Stephen Setzer, Altman under den Krammern, Engelschalck an dem Vischmarckt, Jacob Gruber, und Sichardt Wielandt, für alle unsere Mitburger zu Passaw, und für uns selber, und für alle ihr und unser Nachkommen und Erben, von gemeiner Statt wegen dasselbe zu Passaw, disen Brife, versigelten mit unsern anhangenden Insigeln, das ist geschehen, und ist der Brief gegeben zu Wien, am Freytag in der Quatember nach St. Lucien Tag, nach Christi Geburt 13. hundert Jahr, darnach in dem 67. Jahre.

LII.

Bischoff Albrechts des II. zu Passau und seines Dom-Capituls Bündtniß mit denen Hertzogen Albrecht und Leopold zu Oesterreich, wider die Stadt Passau, de An. 1367.

WIr Albrecht, von GOttes Gnaden Bischofe zu Passau, verjehen, bekennen vnd thun kund offentlich mit diesem Brieff, wenn die Durchleuchtigen Hochgebohrnen Fürsten vnsere liebe Herren Hertzog Albrecht, vnd Hertzog Leüpold, Brüder, zu Oesterreich, zu Steyer, zu Kärnten, vnd zu Krain, Grafen zu Tyrol, ꝛc. vns vnd vnsern Gotshauß zu Fürderunge, vnd zu Hülffe, sich angenommen vnd vnderwunden habent, mit samt vns, freundlich vnd ernstlich vnsers Kriegs, den wir haben mit vnsern widerspennigen vnd vngehorsamen Bürgern zu Passaw, die sich mit freveler Geturstigkeit, vnbillig vnd vnrechtlich wider vns vnd das vorgenant vnser Gottshauß gesetzt habent, daß wir darumbe den vorgenannten unsern Herren von Oesterreich verhaißen vnd gelobt habent, wissentlich mit vnsern Trewen, ohngeverde, verhaißen vnd geloben auch vestiglich mit diesem Briefe, daß wir von den vorgenanten Bürgern zu Passaw nimmer Fried noch Sinne oder Richtung außnemmen sullen noch wollen in keinen Weg, an der vorgenanten vnserer Herren von Oesterreich Rath, Wissen vnd Willen. Als auch vns vnd den ehegenanten vnserem Gottshauß, von den Gerichten des heiligen Römischen Reichs, mit Vrtail vnd mit Recht erkennet, ertheilet vnd gefallen ist, alle der vorgenanten vnserer vngehorsamen Bürgre zu Passau liegende vnd fahrende Haab, wo die gelegen, vnd wie die genant ist, nach sage vnserer Behab-Briefe, die wir darumb haben, darüber vns die vorgenanten vnsere Herren von Oesterreich, in ihren Landen, zu Schirm vnd schirmen gegeben seint von des heiligen Reichs wegen, haben wir auch nach billicher Betrachtung erkennt vnd bedacht die grossen Schäden, die vnser vorgenannt Herrn von Oesterreich, vnd ihr Lande vnd ihr Leute, nement von des ehegenanten Kriegs wegen, an ihren Mäuten, und in andere

andere Wege, manigfaltigklich, und geben ihnen auch mit diesem Briefe wissentlich vnd willigklich, den halben Thail aller der vorgenanten Passawer Gründten vnd Heuser, Acker, Weingarten, vnd Wisen vnd aller Frücht, Nutze vnd Dienst, liegender vnd farender Haab, wa sie die haben, und wie sie benant ist in der vorgenanten vnser Herren von Oesterreich Landen vnd Stetten sonderlich in dem Land und Stetten zu Oesterreich, allenthalben ob der Enß vnd vnder der Enß, vnd auch in andern iren Landen vnd Städten, daß wir zu aller der ehegenanten Burger zu Passaw fahrenden Haab, wie die genant ist, vnd zu allen ihren Früchten, Zinsen vnd Zähenden, Nutzen und Diensten, sie seynd an Traide an Wein, an Pfennig, an Gewand, an Viehe, vnd an allerhand Kauffmanschafft, vnd wie ihr fahrende Haabe genant ist, greiffen sullen, ietzunder unverzogentlich, vnd die mit einander theilen, als vorbeschrieben stehet, vnd was aber auf das Absaumen, Feren, und Einbringen derselben Nütze vnd fahrender Haab nottürfftiger vnd gewonlicher Rest und Zehrung gehet, die sullen vnsere Amtleut vnd Diener, die wir baidenthalb darzu schicken, vor abnemen von gemeinen Gut, ohn alles Geverde, vnd sullen wir die übrigen Nütze vnd fahrende Haab gleich mit einander theilen, also, daß den vorgenanten unsern Herrn von Oesterreich der halb Theil, vnd der ander halbe Theil vns richtigklich vnd nützlich gefalle, ohne alle Irrung und Geverde, was aber darüber ist an Gründen vnd an Häusern, vnd Weingarten vnd Eckern, vnd an ander liegender Haab, wie die genant ist, die sullen wir baidenthalb legen in vnsern gemeinen Gewalt, ziehen vnd nennen, vnd sullen die also in vnserm Gewalt vngetheilt ligen lassen, vntz auf die Zeit, daß wir baiderthalb mit einander zu rath werden, wie vnd wenn wir die angreiffen, also, daß es vns baidenthalb redlich, ehrlich, vnd nützlich sey. Vnd wann wir des also mit einander vbereinkommen, so sollen wir dieselbe liegende Haab auch thailen gleich in zween Theil, der einer gefallen soll der vorgenanten vnsern Herrn von Oesterreich, vnd der ander vns, gleich als auch die obgenant fahrende Haab. Vnd sullen dieselben Theilung der Gründte vnd aller liegender Güter thun, nach Rath und Erkandtniß der Edlen vnd Erbern Herrn, Graf Vlrichen von Schaumberg, Herrn Eberhardts von Waldtsee, von Lintz Haubtmans ob der Enß, vnd Herrn Eberhardts von Dachsperg, und woverr der dheiner, davor GOtt sey, in der Zeit ab, oder sonst darzu nicht kommen möcht oder wolte, an deß statt sollen und mögen die vorgenanten vnsere Herren von Oesterreich geben ein anderen erbaren Herren ihres geschwornen Raths, welchen sie wöhlend, die gemeinentlich, oder der mehrer Theil darumb sprechen und erkennen mügen vnd sullen, wann wir das baidenthalb an sie vordern, ohn alles Geverde, vnd wenn sie dieselbige Thailung also getuend, so soll unser iedweder mit dem Thail, so ihm gefallend, seinen Frummen schaffen und thun, wie ihne das allerbest füget. Würde auch der vorgenant vnser Krieg also lang weren, und die ehegenanten unser Herren von Oesterreich so grossen Schaden nemmen, daß sie billich deuchte, vnd an vorderten, daß wir in aller der ehegenanten fahrender vnd liegender Haabe mehr, dan den halben Theil sollen fallen lassen, das sullen vnd wöllen wir auch gerne thun, nach Erkantnuß vnd Rathe der vorgenanten dreyer Herren, oder des mehren Theils vnder ihn, vnd welcher vnder denselben 3. darzu nicht kommen möchte oder wolte, an deß statt sollen die vorgenannten vnser Herren von Oesterreich auch einen andern Herren ihres geschwornen Raths geben, als vorbeschaiden ist, ohn alles Geverde. Wann auch wir diese vorschriebene Gelübt vnd Taidung, durch deß ehegenanten vnsers Gotshauß vnd vnser sichtigen Notturfft, mit Willen, Rath vnd Wissen vnsers Capittels gethan haben, darumben binden wir darzu wissentlich dasselbe Gottshauß, vnser Nachkommen, vnd vnser Capittel festigklich zu halten alles das fürgeschrieben stehet, ohn alles Geverde. Darüber zu Vhrkund geben wir diesen Brief, versigelten mit vnsern anhangenden Insiegel, der geben ist zu S. Pölten, an S. Gallen-Tag, nach Christi Geburt 13. hundert Jahr, darnach in den 67. Jahr.

LIII.

Verschreibuug derer Vettern, Otten, Churfürstens, Stephans, Friedrichs und Johannsen, Pfaltzgrafen bey Rhein und Hertzoge in Bayern, gegen das Hoch-Stifft Passau, hinfüro von der Clerisey in dem Lande zu Bayern, so unter gedachtes Hoch-Stifft gehörig, keine Bete noch Steur zufordern, de Anno 1377.

WIr Ott, des heiligen Römischen Reichs Ertzkämmerer, Churfürste, vnd wir Stephan, und wir Friedrich, vnd wir Johanns, des vorgenanten Herrn Otten Vettern, alle von GOttes Gnaden Pfallentzgraven bey Rhein, vnd Hertzogen in Bayern, ꝛc. verjehen vnd bekennen für uns, all unsere Erben und Nachkommen offentlich mit dem Brieff, vnd thun kund allen den, die ihn sehen lesen oder hörend, die nun lebend vnd hernach künfftig sind, daß vns die Ehrwürdig, vnser lieber Freunde, Herr Albrecht, Bischoff zu Passaw, vnd der Ehrsamen,

der

der Thumprobst, der Dechant, und das gantz Capitel daselbs zu Passaw, geklagt, vnd redlichen vnd wohlbedechtlichen fürbracht habend, daß wir zu dieser Zeit eine Stewr auf sie, vnd auf ihr ehegenantes Gottshauß und Capittel zu Passaw, vnd darzu auf aller Pfaffheit in vnserm Lande zu Bayern Leut und Güter, gelegt hetten wider geistlich Freyheit, des wir nit Recht hieten, vnd das auch sichtigklich wäre, wider die genante Brief, die sie, und gemeinigklich alle Pfaffheit in demselben vnserm Lande zu Bayrn von vnsern Vormundern seelicher Gedechtnuß, darumb haben, die wir nun gehört vnd gesehen, vnd baten vns demüthiglich, vnd mit Fleiß, daß wir sie, ihr Gottshauß, vnd Capittel zu Passau alle ihre vnd andere Pfaffheit vberall in vnserm Landen zu Bayrn Leut vnd Güter, wie die genant, vnd wo die gesessen sind, auf der Gottsheuser Gründten, oder hinder andern Leuten, solcher und ander Stewr swieß man der erdencken möchte, vnd sunst aller ander vnbillicher Beschwerunge die da sind vnd weren wider Geistliche Freyheiten, ietzund und hinfür begäben vnd darumb vnbetrübt liessen, so sie vns wol getraweten, vnd daß wir ihn auch die ehegenanten ihr Brieffe, vnd sunst all ander ihr Briffe, die sie, ihr Gottshauß vnd Capitel zu Passaw, von allen unsern Vorfordern und von uns haben, und darzu alle ihre Rechte, Freyheiten, und gut Gewohnheit, ruchten günstlich zu bestättigen. Nun haben wir angesehen ihr demüthig gerechte Gebette, und das ihr Vorfordern selig, und sie in unsern Vorfordern seeligen, und uns, wo wir sie gebeten haben, manigfaltigklich und erbarlich haben gefallen, und noch hinführan gefallen mögen, und wir verheissen ihn, bey unsern Gnaden, und wir verbinden uns auch wissentlich bey unsern Trewen, für uns, und für all unser Erben und Nachkommen unverschaidenlich, daß wir all unser Erben und Nachkommen, noch niemand von unsern wegen von dem ehegenanten, dem Bischoff, dem Capittel, und ihrem Gotteshauß zu Passaw, von allen ihren Leuten und Gütern wie die genant, oder wo die gesessen sind, auf dieselben ihres Gotteshause und Capittel zu Passau Gründen, oder anderstwo hinter andern Leuten, und darzu von aller ander Pfaffheit, und ihre Leut und Güther, überall in unsern Landt zu Bayern, kein Stewr, noch Vorderung, wie die Nahmen habent und genent sind, nichts underwegen gelassen, ietzund und hinfür ewigklich nicht anlegen, noch nemen sollen noch wollen, weder mit Bette, noch in kein andern Weg, noch das sullen noch schaffen oder ordnen, ihn anzulegen und zu nemmen keines weges ohne alles Gefärde. Auch bestetten wir ihn wissentlich und mit Namen die vorgenanten ihr Briefe, wie so die genant sint, die sie, ihr Gottshauß, und Capittel daselbs zu Passaw, von unsern Vorvordern seligen und von uns habend, und darzu all ihr Recht, Freyheite und gute Gewohnheite, die sie von Recht, geistlichen und weltlichen Rechten, oder von Gnaden habend, und mainen und wollen noch sollen darwider in kein Weiß nicht zu thun, sondern setzen und wöllen wir, daß die ehegenanten ihr Brief, was der sind, und umb wen die sagend, mit allen ihren Punckten, Stucken und Artickeln, so darüber begriffen sind, bey allen ihren Kräfften unverruckt, und alles überfahren bleiben, und das dawider, noch wider all ihr Recht, Freyheit und gut Gewohnheit, so die oben berürt sind, von uns und allen unsern Erben und Nachkommen, noch von allen den unsern gegenwärtigen und künfftigen nichts versucht noch gethan werde, in kein Weiß ungefehrlichen, wir gebieten auch strenglich mit Ernst, bey unsern Gnaden und Hulden, unsern getrewen lieben, allen unsern Ambtleuten, Vitzthumben, Pflegern, Herren, Rittern, und Knechten, Richtern, Edlen und Unedlen und gemeingklich allen den unsern wie so die genant seint und wöllen, daß sie mit samt uns, unsern Erben und Nachkommen die vorgenanten, den Bischoff, das Capittel und ihr Gottshause zu Passaw, all ihr, ihres Gottshauß und Capittels daselbs, und darzu all ihre Pfaffheit, Leut und Gut, bey allen ihren Briefen, Rechten, Freyheiten und guten Gewohnheiten, so vorbegriffen ist, ietzund und hinfür ewigklich lassen beleiben, und die nicht überfahren, weder heimlich noch öffentlich von unserm Bette oder Gescheffte, noch an unser Bette und Gescheffte, in keinen Wegen, ohn alle Geverde. Was aber darwider gethon were, oder noch hinfüro ewigklich in demselben unserm Lande zu Bayern darwieder gethon würde, von wem das were, niemand ausgenommen, das nicht beschehen soll. Mainen und gebieten wir ernstlich, daß das alles absein und kein Macht, Fürgang und Krafft habe, zu keiner Zeit schlechtigklich, ohn alles Geverde. Und des zu einem endlichen Uhrkund, und zu einer ewigen Stettigkeit aller vorverschriebner Sache, Bünde und Handlung, geben wir wissentlich den obgenanten, dem Bischeff, dem Capittel und ihrem Gottshause daselbs zu Passaw, den Brief versiegelten mit unsern anhangenden Insigeln, der geben ist am Sant Pauls Tag, als er bekehrt ward, in der Stadt zu Landtshut, nach Christi Geburt dreyzehen hundert Jahre, darnach in den siben und siebentzigsten Jahren.

LIV.

Bischoffs Johannis zu Passau und seines Dom-Capituls Defensiv-Bündniß mit Hertzog Albrechten zu Oesterreich, de Anno 1381.

WIr Johannes, von GOttes Gnaden Bischoff zu Passau, bekennen und thun kund öffentlich, mit disem Briefe, allen den, die ihn ansehendt, lesent oder hörendt lesen, nu oder hernach, daß wir mit gutem Rathe und zeitiger Vorbetrachtung, durch Friedes und gemeines Nutzes, und auch Gemachs willen unserer Herrschafft, und aller unserer Underthanen, für uns und für unsere Nachkommen, Bischoffe zu Passau, verhaissen und verlobt haben, bey unsern Trewen, und mit Worten unserer Fürstl. Würdigkeit, verhaissen und verloben auch mit diesem Brieffe, daß wir den Durchleuchtigen Hochgebornen Fürsten, unsern gnedigen Herrn Albrechten, Hertzogen zu Oesterreich, zu Stever, zu Kärndten und zu Crain, Grafen zu Tyrol, und allen seinen Erben und Nachkommen, geholfen seyn sollen und wöllen, fürderlich und endlich, mit aller unser Macht, zu allen ihren Ehren, Würden, Rechten und Frummen, und daß wir ihn auch all unser Vesten offen haben sollen, zu allen ihrer Lande Kriegen und Nöthen, ohn Geverde. Were aber, daß iemand der uns angehöret, wider den vorbenanten unsern Herren, Hertzog Albrechten, wider sein Erben oder Nachkommen, oder wider die Ihren icht theten, darumb sullen sie uns zu Rede setzen, und sullen wir denen von den Unseren Minne und Recht thun, nach der Gelegenheit der Sache, ohne Geverde. Wolte aber der unser deß wider seyn, und Minne und Rechtens vor uns nicht gehorsam seyn, so sollen wir vorgenanten unsern Herren, und seinen Erben und Nachkommen auf denselben geholffen seyn, als lang uns daß er darumb gebessert wird. Und binden uns auch vestiglich zu den vorgeschriebnen Gelübden und Dingen alle unsere Nachkommen ewiglich. Mit Uhrkund diß Briefs, den wür darüber geben, besiegelt mit unserm anhangenden Insiegel. Und wir der Thum-Probst, und wir der Dechand und das Capittel gemeinklich des Gottshauß zu Passaw, verjehen und bekennen offentlich, mit dem Brieffe, daß die vorgeschriebne Bündnüsse und Gelübden mit unsern Wissen, Willen und Rath beschehen ist, und loben auch die stät zu haben, für uns und alle unsere Nachkommen, ewigklich. Und zu Sicherheit der Sache, haben wir unser Insigel, zu unsers ehegenanten Herren Bischoff Johannsen zu Passaw Insigel gehenckt an den Brieffe, der geben ist zu Passaw, an Mitichen in der Oster-Wochen, nach CHristi Geburt 1381.

LV.

Ejusdem Revers gegen Hertzogen Albrechten zu Oesterreich, daß er keines von innenbenennten Schlössern und Festungen verkauffen, oder versetzen, sondern dem Hause Oesterreich allezeit das Oeffnungs-Recht darinnen verstatten wolle, de Anno 1383. siehe in des Teutschen Reichs-Archivs Part. Spec. Continuat. I. unterm Hoch-Stifft Passau, pag. 255.

LVI.

Ejusdem Lehen-Brieff vor Hertzog Albrechten zu Oesterreich und seine Nachkommen, über die Herrschafft, Vesten und Schlösser zu Schaumberg, Stauffen, Neuhaus und Everdinge mit allen ihren Pertinentien, de Anno 1383.

WIr Johanns, von GOtts Gnaden Bischoff zu Passaw, wir Herman, Dechant, und das Capitel gemeinklich des Stiffts daselbs, bekennen und thun kund offentlich, für uns und all unser Nachkommen ewiglich, allen denen, die den Brieff sehend, lesend oder hörend lesen, daß für uns den obgenandten Bischoff Johansen kummen ist, der Edel und Wohlgeborn Graffe Hainrich von Schaumberg, und gab uns auff für sich, und alle seine Erben und Nachkommen, die Vesten und Herrschafft zu Schaumberg, zu Stauffen und zum Newhauß, und auch die Stadt Everdingen mit sambt allen dem so darzu gehört, die er von uns und unserm Gotshauß zu Passaw zu Lehen hette, und bat uns fleißigklich, daß wir die von ihme aufnehmen und sie verleichen geruheten dem Durchleuchtigen Hochgebornen Fürsten, unsern lieben Herrn, Hertzog Albrecht, Hertzogen ze Oesterreich, ꝛc. und allen seinen Erben und Nachkummen an demselben Hertzogthumbe ze Oesterreich; Nun haben wir mit gueter Vorbetrachtung angesehen und bedacht, die grosse Beschirmunge, Hilf und Förderunge, die hievor unseren Vordern und auch uns, und unsern Stifft ze Passaw von den alten Fürsten von Oesterreich und auch dem ehegenanten Hertzog Albrecht manigfaltiglich widerfaren sind, und auch hinfür widerfahren sullent, und mügent, und haben darumb die ehegenanten Herrschafft, Vesten und Geschloß ze Schaumberg, ze Stauffen, und zum Neuhaus und Everdinge, mit sambt aller irer Zuegehörung, Manschafften, Gerichten, Leueten, Güetern, Zinsen und Zehenden und allem andern, so darzue gehört,

hört, wie das genant, oder wo das gelegen iſt, von dem obgenanten Graff Hainrich von Schaumburg aufgenommen, und ſy dem vorgenanten Hertzog Albrechten, Hertzogen ze Oeſterreich, und allen ſeinen Erben und Nachkommen, an dem Hertzogthumbe zu Oeſterreich verliehen, und verleihen auch wiſſentlich, mit Krafft des gegenwärtigen Briefs; Alſo daß ſie die nun für baſſer ewigklich von uns, und allen unſern Nachkommen, und von unſern Stifft zu Paſſau zu rechten Lehen haben ſullen und mögen, als Lehns-Recht iſt, und des Landes Recht zu Oeſterreich ohn alles Geverde. Und darüber zu ewigen Urkundte und Sicherhait geben wir den Briefe, beſigelten mit unſern obgenanten Biſchoff Johannſen und auch unſerm, und des Capitels anhangenden Inſigeln. Geben zu Lintz, am Freytag S. Gallen Tag. Nach Chriſtes Geburde 1383. Jar.

LVII.

Hertzogs Albrechts zu Oeſterreich Revers, **daß er und ſeine Nachkommen vorgemeldte Herrſchafft Veſten und Schlöſſer iederzeit vom Hoch-Stifft Paſſau als ein Lehen erkennen und empfangen wolle**, de Anno 1383.

WIr Albrecht ꝛc. thuen kundt, als itzt der edel unſer lieber Ohaim, Graff Hainrich von Schaumberg, die Veſte und Geſchloß Schaumberg, Stauff, das Neuhauß, und Euerding, die von dem ehrwürdigen, unſerm lieben Freundt Herrn Johannſen, Biſchoffen zu Paſſaw zu Lehen rührend, demſelben von Paſſaw auffgegeben, und ine gebeten hat, daß er uns die verleihen geruhet. Alſo hat uns, unſern Erben und Nachkommen, derſelb von Paſſaw die obgenanten Geſchloß und Veſten mit aller Zugehörung verliehen, nach Laut der Lehen-Brieff, die er uns darüber gegeben hat. Und ſullen und wellen auch fürbaß wir ſelber unſer Erben und Nachkommen die vorgenanten Veſt und Geſchloß von demſelben Biſchoff von Paſſaw ſeinen Nachkommen, und ſeinem Gottshauß erkennen, und dieſelben Leben davon nehmen und empfahen, wenn es zu Schulden kombt, ungeverlich. Mit Urkundt dits Brieffs. Geben zu Lintz, am Samſtag nach St. Gallen Tag. Nach Chriſti Geburt, 1383.

LIIX.

Defenſiv-Bündniß zwiſchen Hertzog Albrechten zu Oeſterreich an einem; dann Dechanten und Dom-Capitul zu Paſſau am andern Theile, de Anno 1387.

WIr Herman, erwölter und Dechant, und das Capitl gemainklich des Gottshauß zu Paſſaw, bekennen und thun kund offentlich mit dem Briefe allen den, die in ſehent, leſent oder hören leſent, nu und hernach, daß wir mit gutem Rathe, und zeitiger Vorbetrachtung, durch Friedes und gemaines Nutzes und Gemaches willen unſerer Herrſchafft, und aller unſerer Underthonen, für uns, und all unſer Nachkommen Biſchoff und Capitl zu Paſſaw, verhaiſſen und verlobt haben, bey unſern Trewen; verhaiſſen und verloben auch mit dem Brieff, daß wir dem Durchl. Fürſten unſern gnedigen Herrn, Albrecht, Hertzogen zu Oeſterreich, zu Steyr, zu Kärndten ꝛc. Graffen zu Tyrol, und allen ſeinen Erben und Nachkommen, geholffen ſeyn ſollen und wellen, fürderlich und endlich, mit aller unſer Macht, zu allen iren Ehren, Würden, Rechten und Frummen wider allermenniglich, niemand ausgenommen, wann in des Not geſchicht, und wir darumb von in gevordert und gemant werden, ohn alles Verziehen, und daß wir in auch all unſers obgenanten Gotteshauß, Veſten offen haben ſullen, zu allen iren und irer Lande Kriege und Nöthen on Geverde. Wer aber, daß iemand der uns angehört, wider den vorgenanten unſern Herrn, Hertzog Albrechten, wider ſein Erben oder Nachkommen, oder wider die iren icht thette, darumb ſullen ſie uns zu Red ſetzen, und ſullen wir dann von dem unſern Minne und Recht thun, nach Gelegenheit der Sache, ohn Geverde. Wolt aber der unſer deß wider ſeyn, und Minnen und Rechtens vor uns nicht gehorſam ſeyn, ſo ſullen wir dem vorgenanten unſern Herrn und ſeinen Erben und Nachkommen, auff denſelben geholffen ſeyn, als lang, unz daß er darumb gebeſſert wird, und binden uns auch veſtiglich zu den vorgeſchriebnen Glübten und Dingen, alle unſere Nachkommen ewigklich. Auch verbinden wir uns, daß wir obgenanter erwölter, noch des Capitel kainerley Täding noch Bericht von ehegenanten erwölten, und unſer Wahl wegen, thuen, noch auffnemmen ſullen, ohn des obgenanten unſers Herrn Hertzog Albrechten Gunſt und Willen, getrewlich und ohn alles Geverde. Mit Urkund des Briefs, den wir darüber geben, beſigelt mit unſers offtgenanten Erwölten, und auch des Capitels anhangenden Inſigln. Geben zu Paſſaw, an S. Colomans Tag, nach Chriſti Geburt 1387.

LIX.

Revers **des Dechanten und Dom-Capituls zu Paſſau, daß ſie Hertzog Albrechten zu Oeſterreich alle auf die Beſchützung des ihrem Hoch-Stiffte gehörigen Schloſſes Obernberg gewandte Unkoſten erſetzen ſollen**, de Anno 1388.

WIr Herman, Dechant, Otto Laiminger, Vizdumb, und gemainklich das Capittel zu Paſſaw, bekennen offentlich, mit dem Brieffe, wann der Durchleuchtig Fürſte, unſer genediger Herr, Hertzog zu Oeſterreich ꝛc. zu Schirm und zu Hilff unſers Gottshauß, zu dem Kriege, der uns izundt begent iſt wider die Stadt zu Paſſaw, das Geſchloß zu Obernberg in ſein Gewalt und Schirm genommen hat, in ſein ſelbſt Coſten zu halten und behueten auf ein Monat, mit dem edlen Herrn Eberharden von Capellen, mit 40. Spieſſen und 4. Schützen die darzue geſchaffet hat, und auch über das mit demſelben Capeller geſchaffet und geſtellet hat, daß er nach demſelben Monat, dennach fürbaß einen andern Monat, oder mehr, ob ſich das gebührt, daſſelb Geſchloß innehaben ſoll mit derſelben Summa Spieſſen und Schützen, auf unſern Coſten, dafür demſelben Capeller fürbaß hat verſprochen, alles nach unſer Anrueffen und fleißigen Bette, und von ſeinen ſondern Gnaden: Daß wir darumb nach guter Vorbetrachtung und veraintem Rathe, dem obgenanten unſern lieben Herrn verhaiſſen und gelobt haben, verhaiſſen und geloben auch, für uns und alle unſere Nachkommen an unſern Capittel, wiſſentlich mit dem Brieffe, was im auf Behüttung des ehegenanten Geſchloſſes, den Krieg umbwer und was Gezäug deß man ſo darzue bedürffen würdet, und darzue dem obgenanten Volcke zu Solde, und auch umb ir redlich ſcheden auf den andern Monat, oder lenger, ob es des dürfft, wird gehen, und lauffen wird, daß wir im, und ſein Erben, das nach denſelben 2. Monaten, ohn alles Verziehen, ausrichten ſollen und wollen von allen Güetern und Haab unſers Gottshauß zu Paſſaw, ligenden und fahrenden, wa die gelegen, und wie die genant ſeyn, die all ihr Recht für Pfand darumb ſeyn ſullen, unz ſie gentzlich davon ausgerichtet werdent alles des, ſo vorgeſchrieben ſtehet, doch uns und unſern Nachkommen an unſers Capittels Haab und Güter, ohne Schaden ungeverlich. Des zu Urkund geben wir den Brieff, verſigelten mit unſers Vitzthums angehangendem Inſigl, und mit unſers Capitels auch angehangenden Inſigel uns und unſerer Hab und Güter, die das Capitel hat ohne Schaden, der geben iſt zu Wien, da man zelt nach Chriſti Geburt 1388. Jahr, am S. Seuers Tag.

LX.

Biſchoffs Georgens zu Paſſau Verſatz-Brieff über das Schloß Obernberg, an Hertzog Albrechten zu Oeſterreich, iedoch mit Vorbehalt der Wiederlöſung, de An. 1389.

WIr Geörg, von GOttes Gnaden Biſchoff zu Paſſaw, bekennen und thun kundt offentlich, mit dem Brieff allen den, die in ſehent, leſen, oder hören leſen. Als die Erſamen, unſer lieben in GOtt, Herman, Dechant, Otto Laininger Vizdumb, und das Capittel unſer Stifft zu Paſſaw, unſer und unſers Gottshauß Geſchloß und Herrſchafft ze Obernberg, mit ſampt aller ſeiner Zuegehörung, verſetzt und eingeben haben dem Durchleuchtigen Hochgebohrnen Fürſten, unſern Gn. lieben Herrn, Hertzog Albrechten, Hertzogen zu Oeſterreich, und ſeinen Erben, inſetzes Rechten inzehaben und zenieſſen, nach Laut des Satz-Briefs, den ſie im darumb geben haben, deß wir aigentlich beweiſt ſeyn, und uns des auch kundlichen erfahren haben mit voller Wahrheit, daß die vorgenanten unſer Dechant, Vitztumb und Capitel dieſelbe Satzung gethon haben von redlicher und merckklicher groſſer Notturfft wegen, und mit Namen, zwor kummen mehret, und verderblicher Schäden unſers Gottshauß. Darzu hat uns auch unſer ehegenanter Herr der Hertzog, in Gegenwertigkeit etlicher unſer Chorherrn Manne, und Getrewen, die dazumal bey uns waren, mit redlicher, erbarer und getrewer Raittung aigentlich beweiſet, daß er, zu unſers Gottshauß groſſer Notturfft auf den ehegenanten Satz, als mit Wiſſen unſers Capitels, ausgelegt, und bezalt hat, am beraiten Gelt 14760. Pfund Wiener Pfenning, ohn ander merckliche groſſe Hilff und Vorthail, ſo er in unſers Gottshauß Kriege wider die Stadt zu Paſſaw hat zugethon, mit Volck, Gezeuck, Zerung und manigerley Förderung, die er unſerm Gottshauß darin hat mitgetäilt, mit Namen, daß er in ſeinen ſelbſt ſchweren und groſſen Coſten, durch unſers Capitels Bette, das ehegenant Geſchloß, in dem Krieg ainen gantzen Monat, oder mehr, behuet, und innegehabt. Uber das alles er uns, an der vorgenanten Summa, nach unſerer Bette, und zu mehrerer Gnad und Hilff unſer und unſers Gottshauß nu williglich abgelaſſen hat die 760. Pfund, alſo bleibt dannoch Summa des ehegenanten Gelts 14000. Pfund Wiener Pfennige, davon ſo haben wir betracht die förderliche Hilff und Schirm, ſo der ehegenante unſer lieber Herr unſerm Stifft damals, und auch in dieſem

Leuffen hat gethan, und haben darumb nach zeitigem Rathe unser Räthe und Getreuen, die wir nu zumahl bey uns haben gehabt, mit gueter Vorbetrachtung vor uns und all unser Nachkommen an unserm Bistum, mit aller der Ordnung und Krafft, die nach geist- oder weltlichen Rechten oder Gewohnheit der Lande, in dhaine Weiß, darzu gehörendt, denselben Satz, und auch den obgenanten Satz-Brieff, der darüber gegeben ist, unserm obgenanten lieben Herrn, Hertzog Albrecht, Hertzogen zu Oesterreich, und allen seinen Erben verneut und bestätt, und verneuern und bestätten auch, wissentlich mit Krafft des gegenwärtigen Briefs, also, daß derselb unser Herr, und all sein Erben, das obgenant unser Schloß und die Herrschafft zu Obernperg mit allem dem, so darzu gehört, und in allen den Rechten, als unser Vorvordern, Bischoff zu Passaw die herbracht haben in eines rechten Pfandts Rechten, ohn allen Abschlag der Nutz, die wir im lauterlich geben und ablassen, inhaben und niessen sullen und nützen, nach des obgenanten Satz-Briefes Laut, als lang, untz wir, oder unsere Nachkommen, Bischoff, oder unser Capitel dasselbe unser Geschloß und Herrschafft von im der lösen, mit vierzehen tausent Pfund Wiener Pfenning. Wann auch damit wir, oder unser Nachkommen, oder unser Capittel, Losung an sie vordern, so sollen sie uns derselben gehorsam seyn, und stat thuen, ohn alle Widerrede und Verziehen. Auch geben wir, für uns und unsere Nachkommen, dem vorgenanten unserm Herrn volles Recht und gantzen Gewalt, daß er und sein Erben, alle Sätze, wie die genant seyn, die vormals aus derselben Herrschafft von unsern Vorvordern versezt seind, hinwider darzu an sich lösen mögen, in allem dem Rechten, als wir selber thun möchten, umb so viel Gelts als sie stehent, nach der Satz-Brieff Laut, die unser Vordere darüber geben habent. Und was sie der also lösent und in ihren Gewalt bringendt, die sullen sie auch, zusambt dem gegenwertigen Haupt-Satz, inhaben und niessen, untz wir, oder unser Nachkommen, sie des Gelts, darumb sie also gestanden, habent ausgericht, mit samt den obgenanten vierzehen tausend Pfund, doch behalten wir uns selber vollen Gewalt, ob geschehe daß wir dieselben Stück zu unser selbst Gewalt und Nutze, ungeverlich lösen wolten, tzundt von den, so sie darin bekomment, daß man uns des alzeit stat thun soll, ohn alle Widerredt. Und verjehen wir, geloben auch für uns, und all unsere Nachkommen, Bischoff zu Passaw, daß wir den gegenwertigen Satz-Brieff gentzlich statt haben sollen und wöllen, und darwider nimmermehr thun, noch trachten, oder gehellen zu thun mit Reden, oder Wercken, haimlich noch öffentlich, in kain Weise, sonder daß wir dem vorgenanten unserm Herrn, und allen seinen Erben sollen geholffen und beygestendig seyn, nach unserm Vermögen, dasselb Geschloß mit samt aller seiner Zugehörung, in ihr Gewahr und Gewalt zu behalten, schützen und schirmen, untz es redlich von ihm gelöst wird, nach des gegenwärtigen Satz-Briefs Sage, ohn alle Geverde. Auch soll unser obgenanter Herr und all sein Erben, oder wer von ihrent wegen des ehegenant Geschloß inhaben wird, uns und unsern Nachkommen dasselb Geschloß, dieweil das unverledigt in irer Gewalt ist, zu unsern und unsers Gottshauß Nöten offen haben, wider menniglich, wann uns des Durfft geschicht, doch an ihren mercklichen Schaden ongeverlich. Ob auch in dhainen künfftigen Zeiten wir, oder dhainer unserer Nachkommen das Geschloß und die Herrschafft ieman versetzen, verkauffen, oder in ander Weg verkommen wolte, so sall man des von erst unser ehegenanten Herrschafft zu Oesterreich anbieten und iren Erben, und ob sie nit wolt ainen irer Underthonen und gehorsamen Land-Herren oder Land-Leut, das vor meniglich günnen, und umb so viel Guetes, und in der Masse, als ander Leuth darumb geben und thun wolten ohne Gever. Und wer dann, daß sie das darumb in solcher Masse nicht aufnemen wolten, so möchten wir es fürbaß verkümmern, und unsern und unsers Gottshauß Frummen damit schaffen, ohn alles Geverde. Es ist auch getaidingt und bered, wann das schier die Losung geschicht, so vorgeschrieben stehet, so soll uns und unsern Nachkommen, oder unsern Capittel zu Passaw, ob dieweil nicht Bischoff da were, unser vorgenanter von Oesterreich, sein Erben, oder Nachkommen, den gegenwertigen Satz-Brieff wiedergeben, ledigklich und zu gleicher Weiß sullen wir, oder unser Nachkommen, oder das vorgenant unser Capitel, ob dieweil nicht Bischoff da were, dem obgenanten unsern H. von Oesterreich, seinen Erben und Nachkommen, ihren Gegen-Brieff der vorgeschriebnen Sach auch wiedergeben und sollen, auch den zu baiden Tailen der gegenwärtig Satz-Brieff und auch der Gegen-Brieff gar absein und todt, und fürbaß keine Krafft mehr haben. Und darüber zu vesten Urkundt geben wir, für uns, und all unser Nachkommen den gegenwertigen Brieff, versigelten mit unserm anhangenden Insigel. Der geben ist zu Wien, an der heiligen 11. tausend Martyrer Tag. Nach Christus Geburt 1389. Jahr.

LXI.

LXI.

Ejusdem Revers, **daß er und sein Hoch-Stifft bey Hertzog Albrechten zu Oesterreich, und seinen Nachkommen, treulich halten, auch allen durch etwan vorfallenden Krieg verursachten Schaden, nach billiger** Proportion, **wolle tragen helffen,** de Anno 1389.

Wir Georg, von GOttes Gnaden Bischoff zu Passaw, bekhennen offentlich, mit dem Brieffe, wann der Durchleuchtig Hochgeborn Fürst, unser lieber gnaediger Herr, Hertzog Albrecht zu Oesterreich ꝛc. zu gehorsamen Ehren und Treuen unsers H. Vaters des Pabsts von Rom und der H. Röm. Kirchen uns gnediglich und günstlich aufgenommen hat zu unserm Bistumb und unser Würdigkeit, und uns sonderlich geholffen und bey gestendig ist, und auch hinfür seyn will, als wir seinen Gn. getrauen, damit wir zu Gewer und Gewalte unsers Gottshauß, und seiner Geschlossen und Herrschafften, Vesten vnd Stadt, Leute vnd Güeter kummen seynd, das wir darumb betracht haben die grossen Gnaden vnd Fürderung, die vnser obgenanter lieber Herr vns vnd vnserm Gottshauß daran thuet. Und geloben im wissentlich mit dem Brieff, ob geschehe, davor GOtt, das derselb vnser gnediger Herr, oder sein Erben, oder sein Land von solcher Fürderung vnd Schirms wegen, den sie vns also thuend, oder hinfür thun werdent, damit wir bey vnserer Würdigkeit vnd vnsern Gewalten werden erhalten, in kheinen mercklichen Krieg kämen daß wir darumbe mit allen vnsern Geschlossen, Vesten, Stedten, Leutten vnd Güttern gar vnd gentzlich, ohn alle Auszüge bey demselben vnsern Herrn, vnd seinem Lande, bleiben sullen und wellen, nach allen vnsern Vermögen. Und ob auch danne desselben Kriegs er oder sein Landt zu solchen mercklichen Schaden kämen, daß wir der beleiben sullen vnd wollen bey unserm lieben Bruedern, Herrn Crafften von Hohenlach, vnd dem edlen vnsern lieben Freund, Herrn Hannsen von Lichtenstain von Nicolspurg vnsers obgenanten Herrn des Hertzogen Hoffmaister, als was die finden vnd erkennent, daß wir vnd vnser Stifft vmb solch Schäden gegen demselben vnsern Herrn vnd seinen Landen thun sollen, das sullen vnd wollen wir thun fürderlich, vnd an alle Widerred. Mit Urkhund dis Briefs versigelt mit vnserm anhangenden Insigl, der geben ist zu Wien, am Sontag nach Sant Michels Tag. Nach Christi Geburt 1389. Jahr.

LXII.

Ejusdem **Lehen-Brief vor Hertzog Albrechten zu Oesterreich über die Herrschafft und Schlösser Schaumburg, Stauffen und Neuhauß, wie auch die Stadt Everdingen,** de Anno 1389.

Wir Georg, von GOttes Gnaden Bischoff zu Passaw, bekennen öffentlich mit dem Brieffe, daß wir dem Durchleuchtigen, Hochgebornen Fürsten, unserm gnedigen lieben Herrn, Hertzog Albrecht, Hertzogen zu Oesterreich, ꝛc. von newen Dingen verlichen haben, und leihen auch wissentlich mit dem Brieff, die Vesten, Grafschafft, und Herrschafft zu Schaumburg, zu Stauffen und zu dem Neuhauß, und die Stadt zu Everdingen mit sambt allen dem, so darzu gehörig die sein Lehen von uns und unsern Gottshauß seynd, und alle andere Lehen, wo die gelegen oder wie sie genant seyn, die sein Lehen von unserm Gottshauß seindt, also daß der ehegenant unser lieber Herr und alle seine Erben, dieselben Vesten, Grafschafft und Herrschafft mit sambt aller ihrer zugehörigen Mannschafften, Würden und Ehren, Gerichten, Leuthen und Güettern, Zinsen, Zehenden, Gültten und Nutzen und allen andern so darzue gehört, und alle andere ihre Lehen, wie die genant, oder wo die gelegen seyn, von uns, und unsern Nachkommen und unserm Gottshauß zu rechten Lehen haben sullen und mügen, ewigklich, als Lehens und Landes zu Oesterreich recht ist, ohn alles Geverde. Mit Urkundt diß Briefs versigelt mit unserm Insigel, geben zu Wien am Sontag nach S. Michels Tag. Nach Christi Geburt 1389. Jahr.

LXIII.

Ejusdem Revers, **so er Hertzog Albrechten zu Oesterreich gegeben, daß er innen benannte Schlösser an der Donau weder verkauffen noch versetzen, im Fall sie aber veralieniret werden müsten, solche niemanden anders, als Hertzog Albrechten zu Oesterreich, oder seinen Erben veräusern wolle,** de Anno 1389.

Wir Georg, von GOttes Genaden Bischoff zu Passaw und wir der Dechant, und wir das Capitel gemeinklich der Stifft daselbst. Bekennen offentlich für uns, und all unser Nachkommen, allen den, die den Brieff sehent, lesen, oder hörent lesen, menigklich, daß wir, mit billiger Betrachtung angesehen und bedacht haben die lauter Trew und Freundschafft, Beschirmung, Hilff und Fürderung, und mannigfältige Guthat, die von dem Durchleuchtigen Fürsten, den alten Hertzogen zu Oesterreich, seliger Gedechtnuß, und auch dem Hochgebohrnen Fürsten, unserm lieben Herrn, Hertzog Albrechten zu Oesterreich ꝛc. unsern

Vorvordern, und unſerm Stifft zu Paſſaw, widerfaren ſind, und die auch noch fürbaß von demſelben unſern Herren und ſeinen Nachkommen, uns und unſern Nachkommen wiederfahren mögent, ſonderlich und mit Namen, daß der vorgenant unſer lieber Herr, Hertzog Albrecht zu Oeſterreich, unſere Veſten und Geſchloſſen auf der Thonau, Vichtenſtain, Oberwesen und Niedern Wesen, Ranarigl, Haigenbach, Velden und Riedegg, die gar ſchwerlich von unſern Gottshauß verſetzt und entfrembdet worden, geholffen hat, ſeliglich, wieder in unſers Gottshauß Gewalt und Gewer zu bringen, und darumb nach billiger Danckbarkeit, mit guter Vorbetrachtung, nach Rathe unſerer Getreue, ſo haben wir uns gen dem vorgenanten unſern lieben Herrn, Hertzog Albrechten, Hertzogen zu Oeſterreich ꝛc. und allen ſeinen Erben und Nachkommen, verbunden und ingelobt von neuen Dingen, als auch das vormahls weillundt unſer lieber Herr und nechſter Vorfar, Biſchoff Johannes ſelig gethan hat, und geloben auch wiſſentlich mit dem Brieff durch das uns ſelber und unſern Stifft und auch dem iztgenandten Hertzog Albrechten und ſeinen Landen und Leuten zu Oeſterreich, ſolche Kriege und Anfälle fürbaß nimmer aufferſtehen von dem iztgenanten unſern Geſchloſſen, als von ihren Entfrembdung vormahls beſchehen iſt, dieſelben unſere Geſchloß, als ſie oben benant ſeyn, fürbaß vor unſern Gottshauß nimmer verſetzen, verkaufſen, oder entfrembden ſollen, in kein Weiß ſondern daß wir ſie ſelbern innhaben, unverkümmert, und auch damit dem ehegenanten unſern Herrn und ſeinen Nachkommen und Landen und Leuten, ewiglich beygeſtendig und geholfſen ſeyn, und ſie in zu aller ihrer Noth offen haben, und damit bey im bleiben, nach laut der Bundnüß und Brieffe die zwiſchen unſern Vorfordern und uns bedenthalben gemacht ſeynd. Geſchehe aber daß uns und unſer Stifft ſolch redlich und ehehafft Noth angieng, daß wir dieſelben Geſchloß verſetzen und verkauffen müſten, ſo ſollen wir denſelben Satz, oder Kauff niemand thuen, dann der vorgenandten unſern Herren, den Hertzogen zu Oeſterreich, oder ſeinen Erben. Wer aber, daß der oder die, dann nicht auffnehmen wolten, ſo ſullen wir den thun, mit ihrem Willen und Gunſt, ainen, oder mehren der ietz in dem Lande zu Oeſterreich, der, oder die zu in oder iren Lande gehörent, damit die ehegenanten Veſten und Geſchloß von dem Lande zu Oeſterreich, und von unſern Gottshauß, und der ehegenanten Herrſchafft zu Oeſterreich nicht entfrembdet werden, in kein Weiß. Und darüber zu ewigen Urkhund und Sicherheit geben wir in den Brief, beſigelten mit unſern obgenanten Biſchoff Georgen, und auch unſern des Capitels anhangenden Inſigeln. Der geben iſt zu Wien am Sontag nach Sanct Michaels Tag, nach Chriſti Geburt 1389. Jahr.

LXIV.

Ejusdem **und ſeines Hoch-Stiffts, Statut und Einung mit Hertzog Albrechten zu Oeſterreich und ſeinen Nachkommen**, de Anno 139-.

Wir Georg von GOttes Gnaden Biſchoff zu Paſſaw, bekhennen und thuen kund offentlich mit dem Brieff, allen den, die in ſehent, leſent, oder hören leſen, nu, oder hinnach, daß wir mit gutem Rathe, und zeitiger Vorbetrachtung, durch Friede und gemaines Nutzes und auch Gemaches willen unſerer Herrſchafft, und aller unſerer Underthanen, für uns, und für all unſer Nachkommen, Biſchoffe zu Paſſaw verhaiſſen, und verlobt haben, bey unſern Trewen, und mit Worte unſerer Fürſtl. Würdigkeit, verhaiſſen und verloben, auch mit dieſem Brieff, daß wir dem Durchleuchtigen Fürſten, unſerm gnädigen Herrn, Herrn Albrechten, Hertzogen ze Oeſterreich, ze Steyr und Kärndten, und ze Crain, Grafen ze Tyrol und allen ſeinen Erben und Nachkommen, geholffen ſeyn ſollen und wöllen, fürderlich und endlich mit aller unſer Macht, zu allen iren Ehren, Würden, Rechten und Frommen, wider allermeniglich, niemand ausgenommen, wan in des Not geſchicht, und wir darumb von im gevordert und gemant werden, ohn alles Verziehen, und daß wir in auch alle unſere Veſten offen haben ſollen, zu allen iren und irer Lande Kriege und Nöthen, ohn Geverde. Doch haben wir uns in dieſer Bündnuß wiſſentlich vorbehabt und ausgenommen, unſern H. Vatern den Pabſt, in allen geiſtlichen Sachen, als das billich iſt. Wer aber iemand, der uns angehört, wider den vorgenanten unſern Herrn Hertzog Albrechten, oder ſein Erben oder Nachkommen oder der wider die iren icht thette, darumb ſulten ſie uns zu Rede ſetzen, und ſullen wir deme vor den unſern Minne und Recht thuen, nach der Gelegenheit der Sache, ohn Geverde, wolte aber der unſer das wieder ſeyn, und Minne und Rechtens vor uns nicht gehorſamlich ſeyn, ſo ſullen wir unſern vorgenanten Herrn, ſeinen Erben und Nachkommen, auf denſelben geholffen ſeyn, als lang, untz er darumb gebeſſert wird. Und binden auch feſtiglich zu den vorgenanten Gelübten und Dingen alle unſere Nachkommen, ewiglich. Darüber durch ein veſte Sicherhait, und ewige Beleibnuß der obgeſchriebnen Pflichtung und Ainung, haben wir der vorgenant Biſchof Georg, und

und wir der Dom-Probſt, der Dechant und gemainklich die Chorherrn des Capitels ze Paſſaw, für uns und unſere Nachkommen in unſer ewig und wiederruefflich geſchworen Statut geſetzt und genommen, und ſetzen und nemen auch, mit dem Brieffe, recht und redlich, alles das an dieſen Brieff geſchrieben ſtehet, ſo beſchaidenlich, daß wir die ehegenanten Biſchoff, Dom-Probſt, Dechant und die Chorherren gemainklich, und iglicher beſonder, unſer vorgenante, und dieſe gegenwärtige Statut izund wiſſentlich geſchworen haben, und die auch all unſer Nachkommen, iglicher in ſeinen Namen und Weſen, ewiglich ſchweren ſullen, zu behalten, treulich und gänzlich, ohn Geverde. Und ſullen auch wir fürbaß keinen, der Chorherr ze Paſſaw wurdet, zu unſer Handlung, oder Sachen unſers Capitels, und zu ſeiner Stimme in demſelben unſern Capitel, noch zu unſerer Pfriendt ze Paſſaw nicht nemmen, nur er ſchwer zu dem erſten, die vorgenanten Statut zu halten, in aller der Maſſe, als die hie oben geſchrieben iſt. Wann auch geſchehe, daß das Biſtumbe ze Paſſaw ledig wurde, und daſelbſt nicht Biſchoff were, ſo ſollen wir die ehegenanten Dom-Probſt, Dechant und gemainklich die Chorherrn des Capitels ze Paſſau einen unſern mit Chorherrn unſers Capitels zu einem Vitzthumb und Verweſer, des Biſtumbs wehlen und nemmen, der die fürgenanten Statut geſchworen hab zehalten, und der die Pfleg des Biſtumbs dann halt und innen hab, untz auf ainen konfftigen beſtetten Biſchoffe zu Paſſaw, in ſolcher Bündnuß, Ainigung und Maſſe, als hie iſt geſchrieben. Und ſoll der Vizthumb und Vorweſer, und auch wir, einen künfftigen beſtätten Biſchoff, ze Nutz und Gewer des ehegenanten Biſtumbs ze Paſſaw nit nemmen, er ſchwere dann des erſten unſer Statut zehalten, als vorgeſchrieben ſtehet. Auch ſullen wir kainen Thum-Probſt und Dechant nicht nemmen ze Nutz und Gewer der Thum-Probſtey und Dechaney, er ſchwere dann des erſten, unſer vorgenant Statut zehalten, ſchlechtigklich und getreulich, ohn Gever. Auch haben wir, in dem Namen als dafür, vor uns und unſer Nachkommen, geſchworen, einen leiblichen Aid, mit angerürten Händten auf das H. Evangeli, ſtet zehalten und zu volführen, ewigklich, mit gantzen Trewen dieſe Bündnuſſe, Taidung und Ainigung, in aller dermaſſen, als vorgeſchrieben ſtet, ohn Geverde. Auch ſoll der vorgenant unſer Herr, der Hertzog von Oeſterreich und alle ſeine Nachkommen und Erben ewigklich, uns und unſer Gottshauß und unſer Nachkommen, ſchirmen und verſprechen, und friſten, ewigklich, vor allem Gewalt und Unrechten, wa und wan uns das Not geſchicht, als die Brieff ſagent, die wir von inen habent, on alles Geverde. Mit Urkund diß Briefs, den wir darüber geben, beſigelt mit unſern anhangenden Inſigl. Und wir der Thum-Probſt, der Dechant und das Capittel gemainklich des Gottshauß ze Paſſaw, verjehen und bekennen offentlich mit dem Brieff, daß die vorgeſchrieben Bundnüſſe und Gelübd, mit unſern Wiſſen und Willen und Rath geſchehen iſt, und loben auch die ſtet zehalten für uns und unſere Nachkommen ewigklich, bey den Aiden, die wir darüber geſchworen haben wiſſentlich, mit angerürten Henden auf das H. Evangeli. Und darüber ze mehrer Sicherheit, haben wir des ehegenanten unſers Capitels Inſigel, zu unſers vorgenanten Herrn Biſchoffs Georgen ze Paſſaw Inſigel ꝛc.

LXV.

Ejusdem, **und ſeines Dom-Capituls, Verſchreibung, daß Hertzog Albrechten zu Oeſterreich und ſeinen Nachkommen, die Oeffnung in allen Städten und Feſtungen ihres Hoch-Stiffts zugeſtanden werden, auch ſelbigen, im Fall etwas von Stiffts-Gütern veräuſert werden müßte, der Vorkauff gelaſſen werden ſolle**, de Anno 1391.

Wir Georg von GOttes Gnaden Biſchoff ze Paſſaw, bekhennen und thun khund offentlich mit dem Brieff, allen den, die in ſehent, leſent, oder hören leſen, nu, oder hernach ewiglich, daß wir mit gutem Rhate, und zeitiger Vorbetrachtung, durch Friede und gemaines Nutzens, und auch Gemaches willen unſerer Herrſchafft, und aller unſerer Underthonen, für uns, und für all unſer Nachkommen, Biſchoffe ze Paſſaw, verhaiſſen und gelobt haben, bey unſern Trewen, und mit Worte unſerer Fürſtl. Würdigkeit verloben und verhaiſſen auch mit dieſem Brieff, unſern gnedigen Herrn, Herrn Albrechten, Herzogen ze Oeſterreich, zu Steyer, zu Kärndten und zu Crain, Grafen zu Tyrol und allen ſeinen Erben und Nachkommen, die Oeffnung in allen Stätten und Veſtungen ihres Hoch-Stiffts zugeſtanden werden, auch ſelbigen, im Fall etwas von Stiffts-Gütern veräuſert werden müßte, der Vorkauff gelaſſen werden ſolle, de Anno 1391.

Wir Georg von GOttes Gnaden Biſchoff ze Paſſaw, bekhennen und thun khund offentlich mit dem Brieff, allen den, die in ſehent, leſent, oder hören leſen, nu, oder hernach ewiglich, daß wir mit gutem Rhate, und zeitiger Vorbetrachtung, durch Friede und gemaines Nutzens, und auch Gemaches willen unſerer Herrſchafft, und aller unſerer Underthonen, für uns, und für all unſer Nachkommen, Biſchoffe ze Paſſaw, verhaiſſen und gelobt haben, bey unſern Trewen, und mit Worte unſerer Fürſtl. Würdigkeit verloben und verhaiſſen auch mit dieſem Brieff, unſern gnedigen Herrn, Herrn Albrechten, Herzogen ze Oeſterreich, zu Steyer, zu Kärndten und zu Crain, Grafen zu Tyrol und allen ſeinen Erben und Nachkommen, daß wir geholffen ſeyn ſollen und wöllen, fürderlich und endlich mit aller unſer Macht, zu allen ihren Ehren, Rechten, Würden und Frommen, wider allermenniglich, niemand ausgenommen, wann in des Not geſchicht, und waß wir ihn auch alle unſere Veſten und Geſchloß, wo die gelegen, oder wie die genant ſeyn, offen haben ſollen und wollen, zu allen iren und irer Lande Kriegen und Nottürfften, getreulich ohn alles Geverde. Geſchech aber, daß uns, oder unſer Stifft, ſolch redlich Ehehafft Not angienge, das GOtt wende, daß wir dieſelbe unſer Veſten und Geſchloß, oder ir dhains (ausgenommen Vichtenſtain, Obern-Weſen, und Niedern-Weſen, Rana-

Ranarigel, Haichenbach, Velden und Riedeck) verkhauffen müssen, so sullen wir das niemande thuen, dann unsern ehegenanten Herrn von Oesterreich oder seinen Erben, oder ob sie das nit wolten, ainen oder mehren irer gehorsamen Underthonen, der oder die zu irem Lande zu Oesterreich gehören, und darinnen gesessen sein. Müsten wir aber das versetzen, oder in ain ander Weiß vorkommen, so sollen wir das aber unserm ehegenanten Herren von Oesterreich, oder seinen Erben, vor redlich anbieten, und in das vor meniglich gönnen. Wolten aber er oder sein Erben das nicht aufnemen, so sullen wir dem Satz zu gleicher Weiß ungeverlich thuen ainen, oder menig irer getreuen und gehorsamen Underthonen der oder die zu ihrem Lande daselbst zu Oesterreich gehörendt, und darin gesessen seind. Wer aber, daß derselben ainer, oder mehrer, ohn Geverde, das auch nicht aufnemen wolte, so mügen wir, in solcher Geschicht, den Satz wol ainem andern thuen, mit solchem Gedinge, wen wir solch Satzung thuen, er sey in Oesterreich, oder anderswo gesessen, daß der, oder die vor woll versichern und gewiß machen, daß sie uns, und unsern Gottshauß zu aller unser Notturfft, und unserer ehegenanten Herrschafft von Oesterreich, zu allen ihren Notturfften, dieselben Geschloß offen haben, und damit gewärtig seyn, wider allermenigklich, niemand ausgenommen, getreulich, und ohn alles Geverde, nach Laut und Weisung der Bündnuß und Briefe, die vormals zwischen uns beden halb gemacht seyn, und auch als an dem gegenwärtigen begriffen ist; Dann umb die obgenanten unser Geschloß Vichtenstain, Ober-Wesen und Niedern-Wesen, Ranarigl Haichenbach, Velden und Riedegg, sullen wir, und unser Stifft, gen unser ehegenanten Herrschafft von Oesterreich stehen und beleiben, nach Laut der Brieffe, die vormahls sonderlich darüber geben sind. Wir haben auch in der vorgeschrieben Bündnuß wissentlich vorbehabt und ausgenommen unsern H. Vatern den Pabst in allen geistlichen Sachen, als das billich ist. Mit Urkhundt diß Briefs, den wir darüber geben, versigelten mit unsern anhangenden Insigel. Und wir der Thum-Probst, der Dechant und das Capitel gemainklich des Gottshauß zu Passaw, verjethen, und bekennen offentlich mit dem Brieff, daß die vorgeschrieben Bundnüsse und Gelübde mit unserm Wissen, Willen und Rathe geschehen ist, und loben auch die stett zu haben, für uns, und all unser Nachkommen, ewigklich, bey dem Aiden, die wir darum geschworen haben, wissentlich, mit angerürten Henden auf das heilig Evangeli. Und darüber zu fester Sicherheit, haben wir des ehegenanten unsers Capitels Insigel, zu unsers vorgenanten Herrn Bischoff Georgens zu Passaw Insigel gehenckt an diesen Brieff, der geben ist zu Wien am nechsten Sontag. Nach CHristi Geburt 1391. Jahr.

LXVI.

Des Römischen Königs Ruperti Confirmation **des von Käyser** Ottone III. **dem Hoch-Stifft Passau, im Jahr 999. ertheilten** Privilegii, de Anno 1405.

RUpertus, DEI gratia Romanorum Rex, semper Augustus. Ad universorum, tam præsentium, quam etiam futurorum, volumus notitiam pervenire, quod pro parte venerabilis Georgii, Episcopi Patavienſis, Principis & devoti nostri dilecti, nobis extitit humiliter supplicatum, quatenus ex Regiæ benignitatis clementia literam subscriptam sibi, & Ecclesiæ Patavienſi prædictæ, per divæ memoriæ Imperatorem Ottonem, prædecessorem nostrum concessam approbare, innovare, & confirmare dignaremur gratioſe. Cujus quidem literæ tenor sequitur in hæc verba:

Inseratur hic Diploma Ottonis III. Imperatoris Rom. Dat. III. Non. Januarii, An. 999. quod supra Num. XIX. vid.

Nos igitur præfati Georgii Episcopi, petitionibus favorabiliter inclinati, attendentes etiam, quod justa petentibus non sit denegandus assensus, supradictam literam in omnibus suis tenoribus, sententiis, punctis & clausulis, prout de verbo ad verbum superius exprimitur, animo deliberato, non per errorem, aut improvide, sed sano Principum, Baronum, Nobilium & aliorum nostrorum, & Imperii sacri fidelium accedente consilio, de supradictæ benignitatis clementia innovamus, approbamus, ratificamus, & auctoritate Regia glorioſe confirmamus, nostris tamen & aliorum juribus semper salvis. Harum sub nostræ Regiæ Majestatis sigilli appensione testimonio literarum. Datum Amberg, feria quarta post festum beati Laurentii martyris, Anno Domini 1405. Regni vero nostri Anno quinto.

Ad Mandatum Domini Regis.
Johannes Winheim.

LXVII.

Hertzogs Albrechts zu Oesterreich Verschreibung, daß er alle mit dem Hoch-Stifft Passau gemachte Bündnisse beständig und unzerbrüchlich halten wolle, de An. 1421.

WIr Albrecht, von GOttes Gnaden Herzog zu Oesterreich, zu Steyr, zu Kärnten, und zu Crain, Grave zu Tyrol, bekennen für uns, und alle unsere Erben, und thuen kund offentlich

offentlich, mit dem Brieff, als weilandt die Hochgebohrne Fürsten, unsere Vorvordern, Hertzogen zu Oesterreich ꝛc. seeliger Gedechtnuß, mit dem ehrwürdigen, unserm sundern lieben Freunde, Herren Georgen, Bischofen zu Passau, und den ehrsamen, unseren lieben andächtigen, dem Thumb-Probst, dem Dechant, und dem Capitul gemainklich daselbst, und irern Vordern, durch Fridt, Gemaches, und gemaines Nutzes willen ihrer Land und Leuth, ein Bündnüß gemacht und gethan haben, als die Bundt-Brieff darüber gegeben aigentlich einhaltend, daß wir demselben Herren Georgen Bischoffen zu Passaw, bey unsern Fürstlichen Ehren und Würden, gelobt und versprochen haben, geloben, und versprechen auch wissentlich mit Krafft dits Briefs, dieselbe Bündnüsse, alle und ir iegliche besunder, mit allen Puncten, Artickeln, Stucken und Gelübten, also stät und unzerbrochen zu halten, und gäntzlich zu vollführen, getreülich, ohne Geverde, in aller dermassen, als das in dem Brieffen der ehegenandten Bundnüß, und ir ieglichen besunder aigentlich ist begriffen. Mit Urkundt dits Briefs. Geben zu Wien, am Freytag nach St. Augustins Tag. Anno Domini MCCCCXXI.

LXIIX.

Bischoff Georgens zu Passau und seines Dom-Capituls Gegen-Verschreibung, die mit dem Hause Oesterreich getroffene Bündnisse heilig und unverbrüchlich zu halten, de Anno 1421.

WIr Georg, von GOttes Gnaden Bischoff zu Passaw, vnd wir der Thum-Probst, der Dechant, vnd das gantz Capittel gemainklich der Stifft daselbst, bekennen offentlich, vor vns, vnd vnser Nachkommen, vnd thuen kund allen Leuten, die itzt sind vnd künfftig werdent. Als wir vnd vnsere Vorfordern mit weiland dem Hochgebornen Fürsten, Hertzog Albrechten, Hertzogen zu Oesterreich vnd sein Vorfordern seeliger Gedechtnuß, durch Friedts, Gemaches vnd gemaines Nutzes willen vnserer Herrschafft, ain Bindnüß gemacht vnd gethan haben, als die Bundt-Brieff darüber gegeben aigentlich inhaltend, daß wir dem Durchleuchtigen Hochgebohrnen Fürsten, vnserm gnedigen lieben Herrn, Hertzog Albrechten, Hertzogen zu Oesterreich ꝛc. seinen Erben vnd Nachkommen, mit vnserm Trewen vnd bey vnser Fürstl. Würdigkeit gelobt vnd versprochen haben, geloben vnd versprechen auch wissentlich, mit Krafft des Briefs, dieselben Bundnuß vnd ir jedliche besonder, mit allen Puncten, Artickeln, Stücken vnd Gelübten, also stätt vnd vnzerbrochen zu halten, und gentzlich zu volfüeren, getreülich, ohn Geverde, in aller der Maß, als das in den Brieffen der ehegenanten Bundnuß vnd in ir iegklicher besonder, aigentlich ist begriffen. Mit Urkund des Briefs, der geben ist zu Passaw, unter vnsern vnd des ehegenanten vnsers Capitels anhangenden Insigeln, am Pfintztag vnser Frawen Abent Assumptionis, Anno 1421.

LXIX.

Des Röm. Königs Sigismundi Confirmation **aller Schenckungen** Privilegien **und Freyheiten des Hoch-Stiffts Passau,** de Anno 1425.

SIgismundus, Dei gratia Romanorum Rex semper Augustus, ac Hungariæ, Bohemiæ, Dalmaciæ, Croaciæ &c. Rex, ad perpetuam rei memoriam. Inter alia virtutum opera Regiæ majestatis generoſa sublimitas speciali studio ad illa dignatur intendere, per quæ constat ecclesiis & earum ministris, quietam pacem & commodum evenire. Oblata siquidem nostræ celsitudini venerabilis Leonardi, Episcopi Patavienſis, nostri Imperii Principis, & devoti dilecti, supplex petitio continebat, quatenus privilegia, libertates, jura, emunitates, indulta & consuetudines, sibi & ecclesiæ suæ Patavienſi concessa & concessas data & datas, servata & servatas, innovare, ratificare & confirmare benignitate Regia dignaremur. Nos ejusdem Leonardi, Episcopi precibus, velut justis & rationabilibus, favorabiliter inclinati, universa & singula privilegia, libertates & jura, emunitates & indulta per divæ recordationis Reges & Imperatores Rom. prædecessores nostros, Ecclesiæ Patavienſi præfatæ & ejus Episcopo pro tempore existenti concessa, data concessas & datas, nec non laudabiles consuetudines apud eandem Ecclesiam, ejusque personas, homines, possessiones, & bona hactenus observatas & observata, in toto, & in parte sui qualibet ratificamus, innovamus, approbamus, & de plenitudine potestatis Regiæ præsentibus confirmamus, dictamque Ecclesiam & ejus Episcopum, qui nunc est, & pro tempore fuerit, una cum omnibus bonis, hominibus & possessionibus suis, in nostram, & Imperii sacri Romani protectionem assumi-

mus specialem. Idcirco universis & singulis Principibus Ecclesiasticis & secularibus, Comitibus, Baronibus, Nobilibus, Proceribus, Militibus, Clientibus & fidelibus sacri Romani Imperii, quibuscunque vocantur nominibus, præsentibus & futuris, cujuscunque dignitatis, status, gradus, præeminentiæ, vel conditionis existant, præcipientes firmiter & districte, quatenus Episcopum, & Ecclesiam Pataviensem præfatos, privilegiis, immunitatibus, libertatibus juribus & indultis; Nec non consuetudinibus antedictis libere frui & pacifice gaudere permittant, & eos contra hæc in nullis prorsus impediant, vel consentiant per quempiam impediri, sed in eisdem ipsos manu teneant efficaciter, & defendant, nostris & sacri Imperii & aliorum juribus semper salvis. Nulli ergo omnino hominum liceat hanc paginam nostræ Majestatis infringere, vel ei ausu temerario contraire, sub pœna indignationis Regiæ, & sub pœna centum marcarum auri puri, quas contra facientes, totiens, quotiens contrafactum fuerit, ipso facto se noverint irremissibiliter incursuros, quarum medietatem Regalis ærarii, reliquam vero Episcopi, & Ecclesiæ Patavienſis usibus decernimus applicari, præsentium sub nostræ Romani Regis Majestatis sigillo & testimonio literarum. Datum in Tatta, Anno Domini M CCCC XXV. penultimo die mensis Martii, Regnorum nostrorum Anno Hungariæ XXXVIII. Romani XV. Bohemiæ vero quinto.

Ad Mandatum Domini Regis,

Domino Joanne, Episcopo Zagrabien Cancellario referente

Michael, Præpositus Boleslav.

LXX.

Käysers Friderici III. Lehen-Brieff vor Bischoff Ulrichen zu Passau, über seines Hoch-Stiffts Regalien und Weltlichkeit, de Anno 1455.

WIr Friedrich, von GOttes Gnaden Römischer Käiser, zu allen Zeiten Mehrer des Reichs, Hertzog zu Oesterreich, zu Steyr, zu Kärndten, und zu Crain Herr auf der Windischen March, und zu Portenaw Grave zu Habspurg, zu Tyrol zu Pfirt, und zu Kyburg Marggrave zu Burgaw, und Landtgrave in Elsaß. Bekennen und thun kund offenbahr, mit disem Brief, allen den, die in sehen, oder hören lesen, daß auch heut Datum dises Briefs, für uns kommen ist in unser Stadt Newstatt, da wir in unser Käyserlichen Majestat geziert gesessen seyn, der Erwürdig Ulrich, Bischoff zu Passau, unser Fürst, Rath und lieber Andechtiger und hat uns diemüetigklich gebetten, daß wir ime sein und seines Stiffts zu Passaw Lehen, Regalia, Herlichait, Weltlichkait und Lehenschafft, die wir, als ain Römischer Käiser zu verleihen haben, zu raichen, und zu leihen gnedigklich geruehten, wan nu deß ehegenanten Ulrichs Bischoffe zu Passaw Vorfaren, unserm Vorfaren, Römischen Käysern und Königen allzeit mit lauterer Trewe und Underthenigkeit gewant gewesen seyn, als dann der vorgenant Ulrich uns itzundt auch ist, dergleichen wir uns auch fürter zu ihm unzweiffenlich versetzen, darumb mit wohlbedachtem Muette, guttem Rathe, unser Fürsten, Graffen, Edelen und Getrewen, und rechter Wissen haben wir denselben Ulrichen, Bischoffen zu Passaw, alle und iegliche seine und seines Stiffts zu Passaw Regalia, Herrlichait, Lehen, Werntlichait, Lehenschafft, Rechte und werntliche Gerichte, mit allen Rechten, Ehren Würden und Zierden, darzu gehörende, der wir, als ein Römischer Käyser zu verleihen haben, gnediglich geraichet und gelihen; Raichen und leihen im auch die von Römischer Käyserlicher Macht und Krafft diz Briefs, mainen, setzen und wollen, daß er solche Regalia, Lehen, Werntlichait, Herrlichait, Lehenschafft, Rechte, und werntliche Gericht überall in seinen Stiffte gebrauchen solte und möge, ohne menigklichs Hindernusse und Widersprechen. Er hat uns auch darumb gewondliche Geliebte und Aide gethan, uns, als einem Römischen Käiser, getrew und gewertig zu seyn, uns für seinen rechten Herrn zu halten und zu dienen, und zu tunde, als dann ein Fürst des Reichs einem Römischen Käiser zu thun pflichtig ist, von Rechts wegen. Und wir gebieten darumb allen und iglichen des ehegenanten Bischoffs zu Passaw Underthonen, es seyn Graven, Freyen Edlen Ritter Khnechte, Mannen, Amptleuten, Stette und Gemainte und sunst allen andern desselben Stiffts zu Passaw pflichtigen, in was Würden, oder Wesens die seyn, ernst- und vestiglich mit diesem Brieff, daß sy dem ehegenanten Ulrichen Bischoffen zu Passaw, in allen Sachen, Geschefften, und Dingen, Herrlichaiten, werntlichen Gerichten, und auch sunst seine und seines Stiffts Regalia und Lehen antreffende, als ihrem rechten, natürlichen, und ordenlichen Herren, an alles Wiedersprechen, gewertig und gehorsam seyn sollen, und in der auch gebrauchen und geniessen lassen, als lieb inen sey unsere und des Reichs schwere Ungnade zu vermeiden. Mit Urkund diß Briefs versigelt mit unser Kaiserlichen Majestät anhangenden Insigl. Geben zu der Neustatt, am Sambstag vor St. Steffans-Tag Inventionis. Nach Christi Geburt 14. hundert und im 55. Jahr unsers Reichs im sechtzehenden und deß Kayserthums in dem vierdten Jahren.

Ad Mandatum proprium Imperatoris,

Ulricus Weltzli, Vice-Cancellarius.

LXXI.

Ejusdem Confirmation aller Privilegien und Freyheiten des Hoch-Stiffts Passau, de Anno 1455.

WIr Friedrich, von GOttes Gnaden Römischer Käyser, zu allen Zeiten Mehrer des Reichs, Hertzog zu Oesterreich, zu Steyr, zu Kärndten, und zu Crain, Herr auf der Windischen March, und zu Portenau, Grave zu Habspurg, zu Tyrol, zu Pfyrt und zu Kyburg, Marggrave zu Burgaw und Landgrafe im Elsaß, bekennen und thun kundt offentlich mit diesem Brief, allen den, die in sehen, oder hörent lesen. Wiewol wir allen und ieglichen unsern und des heiligen Reichs Underthanen, und sonderlich Fürsten, Beraitschafft aller Gnaden und Guettigkeit zu erzaigen pflichtig seyn, sollen wir dennoch daß miltigklicher und volligklicher erstrecken an die Ende, da wir stette, trewe, beraite und willige unverdrossen Dienste ohne Underlaß erfunden, wann nun der ehrwürdig Ulrich, Bischoff zu Passaw, unser Fürst, Rathe, und lieber andechtiger, für uns kommen ist, und hat uns als Römischer Käyser diemuetigklich gebetten, daß wir im, sein Stiffte, und den Ersamen Thum-Probst, Dechant, Capitel und Kirchen zu Passaw, unsern lieben andechtigen, alle und iegliche ir Gnade, Privilegien Freyheits-Briefe, Rechte, Landt-Gericht, Halß-Gericht, Rennt, Gült, Zinß, Güetere und Leute, zehenden, Aigenschafft, Gelaite, Besitzunge, Wiltbänne und gut löblich Gewonheiten, Vogtey, Grundrecht, Wasser, Wasserläuf, Urfar, Ertz, Münß, Welde, Vischerey, Maut und Zölle, die ine von Römischen Kaysern und Königen unsern Vorfaren am Reiche, und dem hochgebornen Fürsten von Oesterreich, auch N. Pfallentzgrafen bey Rheine und andern Christlichen Fürsten und Herrn gegeben und verliehen, und damit begnadet seynd, zu bestetten und zu verneuen, zu befesten und zu confirmiren genediglich geruchten, das haben wir angesehen, und güetlichen betrachtet, des vorgenanten Bischoff Ulrichs, und auch der obgenanten unser lieben andechtigen Thumb-Probsts Dechants und Capitels daselbs fleißig und redlich bette, und auch geneme, nützlich und getreue Dienste, die uns und unsern Vorfaren am Reiche, der vorgenant unser lieber andechtiger, Bischoff Ulrich, und sein Vorfarn, offt und dick willigklich gethan haben, und uns und dem Reiche zu thun willig erboten hat, und fürbaß in künfftigen Zeiten, wohl thun mag und soll, und haben darum mit wolbedachtem Mut, gutem Rathe, unser Fürsten, edelen und Getrewen, und rechter Wissen, dem obgenanten Bischoff Ulrichen, und seiner Kirchen, und dem Stifft und auch den vorgenanten, Thum-Probst Dechant, und Capittel zu Passaw, alle und iegliche ihr Gnade, Privilegia, Freyheit, Briefe, Rechte, Landt-Gerichte, Handvesten, Rent, Gült und Zinß, Leut und Güeter, Zehenden, Aigenschafft, Lehenschafft, Besitzunge und gut löblich Gewonheit, Meut und Zölle, Vogtey, Grundtrecht, Wasser, Wasserläuff, Urfar, Ertze, Münß Wälde, Vischerey, Gelaite, Halßgericht, Wildpänne und, Gejaide, die in von Römischen Käysern und Königen, unsern Vorfaren am Reiche, und von obgenanten Fürsten von Oesterreich, und auch Pfallentzgraven bey Rhein, und andern Christlichen Fürsten und Herrn gegeben seynd in allen und iglichen iren Puncten Stücken, Clausuln, Articl, Mainungen und Begreiffungen, wie denn die von Wort zu Wort lautende und begriffen seynd, gnediglich verneurt, bestettiget, bevestnet und confirmiret, verneuen, bestettigen, bevestnen und confirmiren in die von Römischer Käyserlicher Macht in Krafft diß Briefs, und meinen setzen und wollen von derselben Macht, daß die alle nu fürbaß mehr kräfftig seyn und beleiben und von allermenniglich gantz vest und unverrückt gehalten werden sollen, gleicherweise, als ob die alle von Wort zu Wort in diesem Brieff geschrieben und begriffen weren, und daß sie der auch an allen Enden gebrauchen und geniessen sollen und mögen, von allermennigklich ungehindert, wir erfüllen auch von obberührter Römischer Käyserlicher Macht, alle und igliche Gebrechen, ob dhainer von Vergessenheit oder Zierung der Worte Unlauterhait der Mainung, oder sonst in dhein Weise, in den obgenanten Privilegien, Freyhaiten, Briefen, und Handvesten, oder auch in diesen unsern Briefe geschehen weren, in dhein Weise. Wir leichen auch dem obgenanten Ulrichen, Bischoffen zu Passaw und seinen Nachkhomen als einem Fürsten, den Bann über das Bluet wissentlich in Krafft dis Briefs, also, daß er den fürter seinen Ambtleuten bevelhen mag, als von Alter Herkommen und Recht ist, und wir gebieten darumb allen und iegl. Fürsten, geistl. und weltl. Graffen, Freyen

Freyen, Herren, Rittern, Knechten, Pflegern, Burggrafen, Vögten, Amptleuten, Land-Richtern, Vitzdumben, Bürgermaistern, Richtern, Räthen, Bürgern, und gemainden aller und iglicher Stette, Märckte und Dörffer, und sonst allen andern unsern und des Reichs Underthonen und Getrewen, in was Standes, Würden, oder Wesens die seynd von Römischer Kaiserlicher Macht, ernstlich und festigklich mit diesem Briefe, daß sie die obgenanten Bischoff Ulrichen, auch seinen Stiffte, und die vorgenanten Thum-Probst, Dechant, Capitl, und Kirchen zu Passaw, an den vorgenanten iren Gnaden, Privilegien, Freyheiten, Rechten und Handvesten und Brieffen, und dieser unser Bestettigung fürbaß mehr nicht hindern, oder irren, noch das den iren Zuthunde gestatten, in kein Weis, sonder sie dabey getreulich handhaben, schützen, schirmen, und sie der geruhlich gebrauchen, geniessen, und dabey beleiben lassen, bey unser und des Reichs Hulden, und als lieb ir und einem igklichen sey unser und des Reichs schwere Ungnadt und die Pene, in den obgenanten unsern Vorfarn am Reich, Brieffen und Privilegien begriffen, zu vermeiden, und darzu ein Pene, hundert Marck löttigs Goldes, die ein ieder, der geverlich darwieder thette, als offt und dick das beschehe, verfallen seyn soll, halbe in unser Kaiserliche Cammer, und den andern halben Thail dem gemelten Bischoff Ulrichen, und seinen Stiffte zu Passaw unnachleßlich zu bezalen. Mit Urkund des Briefs, versigelt mit unserm Kaiserlicher Majestät anhangenden Insigl, geben zu der Neustatt, am Sambstag vor Sanct Stephans-Tag Inventionis nach Christi Geburte vierzehen hundert, und im fünff und funffzigsten unsers Reichs im sechzehenden und des Kaiserthums in den vierten Jaren.

Ad Mandatum proprium Domini Imperatoris,
Ulricus Weltzle, Vice-Cancellarius.

LXXII.

Ertz-Hertzog Albrechts zu Oesterreich Confirmation des von seinen Vorfahren dem Hoch-Stifft Passau ertheilten Privilegii, daß dessen Getrayde, Weine und andere Victualien an den Oesterreichischen Mauten und Zöllen frey pasiret werden sollen, de Anno 1459.

WIr Albrecht, von GOttes Gnaden, Ertz-Hertzog zu Oesterreich, zu Steyer, zu Kärndten, zu Crain, Herr auf der Windischen March, und zu Portenau, Graffe zu Habspurg, zu Tyrol, zu Pfyrdt und zu Kyburg, Marckgrave zu Burgaw, und Landtgrave im Elsaß, bekennen und thun kund offentlich mit dem Brieff allermenniglich. Wann uns löblich und zimblich beduncket unser Vorvordern, Fürsten von Oesterreich Fußstapffen nachzufolgen, und nach den wir an unser Vorvordern Briefen, nemlich Leopolden, Friedrichen, und Rudolffen, Römischer König und Fürsten von Oesterreich uns von dem ehrwürdigen, unserm lieben Freund, Herrn Ulrichen, Bischoff zu Passaw, fürbracht kundlich underrichtet seyn, daß sie die Haupt-Kirchen, und das Capitel zu Passaw begnadet und befreit habent, alle ir Wein, Getraid, und andere Speiß an unsern Mäuten und Zolen allenthalben frey, und an alle Irrung fürzuführen, als wir an derselben unser Vorfordern, und sonder des bemelten König Rudolfen Brief, die das klärlich inhalten, gesehen, und auch an weiland unsers lieben Herrn und Vettern König Laßla Briefen, am jüngsten darumb ausgangen, aigentlich vernomen haben, also lautend:

WIr Laßlaw, von GOttes Genaden zu Hungern, zu Beheim, Dalmatien, Croatien, König, Hertzog zu Oesterreich, zu Steyer, zu Kärndten, zu Crain, und zu Lützenburg, Marggrave zu Merhern, und zu Burgaw, Herr auf der Windischen March, und zu Portenaw, Grasse zu Habspurg, zu Tyrol, zu Pfyrt, und zu Kyburg, und Landgrave im Elsaß, bekennen und thun kund offentlich mit dem Brieff, allen Leüten, gegenwertigen und künfftigen. Wenn löblich und billich ist, daß wir unser Vordern Fürsten von Oesterreich Fußstapffen in allen guten Wercken und sonder in den die GOtt zugehören, nachfolgen, hat uns der ehrwürdig Ulrich, Bischoff zu Passaw, unser lieber Freundt und Cantzler fürbracht, etlich unser Vordern, nemblich Leopolden, Friedrichen, und Rudolfen, Römischer König und Fürsten von Oesterreich Privilegia, daran sie die Haupt-Kirchen und das Capitel zu Passaw begnadet und befreit habent, daß sie alle ihre Wein, Getreidt, und ander Speiß allenthalben, Maut und Fürfart frey fürfüren mögen, als wir derselben unser Vordern, und sonder des bemeldten König Rudolfs Brief des inhaltend gesehen habend, der von Worten zu Wort in Latein lautet also:

Inseratur hic Rudolphi I. Imperatoris Romani Privilegium, de dato Wien d. 4. Calend. May, Ind. 9. An. 1281. quod supra Num. XLIII. exstat.

Nun haben wir angesehen, den embsigen grossen Fleiß und Beystand, so der ehrwürdig, unser lieber Freund und Cantzler, Ulrich, Bischoff zu Passaw, der Thum-Probst, Dechant und Capitl daselbs gehabt und gethan haben, daß wir als erblicher Fürst zu unsern Regiment des gemelten unsers Fürstenthumbs Oesterreich kommen sein, und nachmalen derselb Bischoff Ulrich, uns auf heutigen Tag, als unser Rathe und Cantzler, die Bürde und Sorgfeltigkeit aller unser, und unser Königreiche und Lande Geschefte, getreulich hat helffen tragen, und ausrichten, noch thuet, und im getrawen hinfür, in künfftigen Zeiten auch zu thun. Davon so haben wir, mit gueter Betrachtung wolbedechtlich nach unser Räthe Rathe, dieselben ihr Briefe, Freyheitte und Gnade von Fürstlicher Macht gnediglich verneuet, bestet, und bestercket: verneuern, besteten, und bestercken in die auch, als Herre und Lands-Fürst in Oesterreich, wissentlich in Krafft diß Briefs, also daß demselben Ulrichen, Bischoff und Capitel zu Passaw, und allen iren Nachkommen, nu hinfür in künfftigen Zeiten ewiglichen, al ir Wein, Getraid und ander ir leiblich Narung und Notturfft zu irer Gebrauchung, samentlich und sonderlich zugehörend, Maut frey, Zoll frey, Fürfart frey und on all ander Irrung, von Jar zu Jare sullen frey gefüret werden, davon gebieten wir den edlen, und unsern lieben Getrewen, allen unsern Hauptleuten, Graven, Herrn, Rittern und Knechten, Pflegern, Burggraven, Burgermaistern, Richtern, Mäutnern, Zolnern, Amptleuten, und allen andern unsern Underthonen unsers Fürstenthums Oesterreich, gegenwärtigen und künfftigen ernstlichen, und wollen, daß sie die vorgenanten Bischoff, Capitel und ir Nachkommen bey der vorgeschrieben unsern Vordern, Vorvordern, und unser Freyheiten, Gnaden und Rechten an allen unsern Mautstetten, in der Tonaw, und auf den Yne, gäntzlich lassen beleiben, und die dawider nicht anfallen, noch des iemand zu thun gestatten, in dhain Weise, deß mainen wir ernstlich. Mit Urkhund des Briefs, besigit mit unser Königklicher Majestät anhangenden Insigel, geben zu Wien, am Sambstag vor Sanct Bartholomes Tag, des heiligen zwölff Botten. Nach Christi Geburte vierzehen hundert, und in dem sechs und funffzigsten Jare, unser Reiche, des Hungerischen ꝛc. im siebenzehenden, und des Behaimischen in dritten Jaren.

Nun habrn wir der benanten unser Vorvordern, und sonderlich unsers Herrn und Vettern, König Laßlas, redlich Bewegnuß betrachtet und angesehen, auch daß wir den obgenanten unsern Freund von seiner Redlichait wegen, und dem Capitel, sonder wol geneigt seyn, dardurch so haben wir wohlbedechtlich, nach Rathe unserer Rätte, dieselben ir Brieff, Freyheit und Gnade von Fürstlicher Macht, gnediglich verneuert, bestettet und bestärcket: verneuen, bestäten, und bestercken in die auch, als Herre und Lands-Fürste in Oesterreich, wissendlich in Krafft diß Brieffs; Also daß demselben unsern lieben Freund, Herrn Ulrichen, Bischoffen, und Capitl zu Passaw, und allen ihren Nachkommen, izt und hinfür in künfftigen Zeiten, ewiglichen, alle ire Wein, Getraide und ander ir leiblich Narung und Notturfft zu irer Gebrauchung samentlich und sonderlich ihn zuegehörende, an allen unsern Mauten und Zolstetten, ohne Maut, Zoll, Fürfart, auflege, und on alle unser Setze, wie die izt seynd, und künfftiglich mögen empfolhen werden, ganz frey und ledig gefürt werden, on alle Irrung, ongeverde, davon gebieten wir den edelen und unsern lieben Getreuen, allen unsern Hauptleuten, Graven, Herrn, Rittern und Knechten, Pflegern, Burggrafen, Burgermaistern, Richtern, Mautnern, Zolnern, Amtleuten und allen andern unsern Underthonen des benanten unsers Fürstenthumbs, gegenwertigen und künfftigen ernstlich und wollen, daß sie die vorgenanten Bischoffen, Capitl und ir Nachkommen bey der vorgeschriebnen unserer Vorvordern und diesen unsern Frehheiten, Gnaden und Rechten an allen unsern Maut und Zollstetten genzlich beleiben lassen, und in darwider keinerley Irrung thuen, noch des iemand zu thun gestatten, in kain Weiß. Das mainen wir ernstlich. Deß zu Urkhund haben wir unser groß Fürstl. Insigl an den Brieff lassen hangen. Geben zu Lintz am St. Agnesen Tag. Nach Christi Geburt vierzehen hundert und in dem neun und funffzigsten Jaren.

LXXIII.

Käysers Friderici III. Privilegium **vor das Hoch-Stifft Passau, über den Wein- und Saltz-Zoll auf dem Donau- und Im-Flusse**, de Anno 1465.

WIr Friedrich, von GOttes Gnaden Römischer Käyser, zu allen Zeiten Mehrer des Reichs, König zu Hungern, Dalmatien, Croatien ꝛc. König, Hertzog zu Oesterreich, zu Steyr, zu Kärndten, und zu Crain, Herr auf der Windischen Marck, und zu Portenaw, Graf zu Habspurg, zu Tyrol, zu Pfordt und zu Kyburg, Marggraf zu Burgau, Landtgraf in Elsaß, bekennen und thun kund offentlich mit diesem Brieff allen den, die in sehen oder hören lesen. Wiewohl wir allen und iglichen unsern und des heiligen Reichs Underthonen, und sonderlich Geistlichen Fürsten, unser Kaiserliche Gnade und Guetigkeit mitzutailen pflichtig seyn, so sollen wir doch die miltigklicher und völligklicher erstrecken an die Ende, da wir stäte

trew, berait und willig unverdroſſen Dienſte ohne Underlaß erfunden. Wann wir nun aigentlich gemerckt, betracht und angeſehen und zu Hertzen genommen haben, ſolch mercklich groß Verderben, und offen wiſſentlich Scheden, darin der Erwürdig Ulrich, Biſchoffe zu Paſſaw, unſer Fürſt, Römiſcher Cantzler und lieber Andächtiger, mit ſambt ſeinem würdigen Stiffte daſelbs, der ſchweren frembden Kriegs-Läuffte halb, ſo in wenig Wege in unſern erblichen Fürſtenthumben und Landen Oeſterreich, auch im Lande zu Bäyern und andern Enden des heiligen Reichs bisher geweſen und noch ſeynd, in unſern ſundern anliegenden Notturfften, Dienſten und Geſchefften bracht und kommen iſt, und wo demſelben unſern Fürſten und ſeinem Stiffte zu Paſſau durch uns, als Römiſchen Kayſer und Lands-Fürſten in Oeſterreich, hiermit zimblicher Ergetzung und Wiederbringunge ſolcher trefflicher Scheden nit geholffen oder fürgeſehen würde, were zu beſorgen, daß ſie dardurch in noch gröſſer unwiederbringlicher Verderben und Abnemung des würdigen Stiffts erwachſen und kommen möchten. Solches zu fürkommen und auch nachdem dann der benant unſer Römiſcher Cantzler, und ſein Stiffte nit der münſten Glidere eines unſer und des H. Reichs, dem wir billichen vor andern mit ſondern Gnaden fürzuſehen genaigt ſeyn: So haben wir, der gemeldten und viel ander redlicher und mercklicher Urſach halb, uns darzu bewegente, darzu auch, um ſeiner fleißigen Bette und annemen getrewn Dienſte willen, die ſein Vordern, unſern Vorfaren am Reiche, Röm. Kayſern und Königen, und ſonderlich der ehegenant Biſchoff Ulrich, uns und dem H. Reiche, in den gemelten unſern anliegenden Notturfften, Dienſten und Geſchefften offt und dick williglich, unverdroſſenlich beweiſet und gethan haben, der benannt unſer Römiſcher Cantzler noch teglich thuet, und hinfür in künfftigen Zeiten wol thun mag und ſoll, mit wolbedachten Mute, gutem Rathe unſer und des Reichs Fürſten, Grafen, Edelen und Getrewen, und rechten Wiſſen, demſelben unſern Fürſten, ſeinen Nachkommen, Biſchoffen und dem Stiffte zu Paſſaw, die beſonder Gnade gethan und Freyheite gegeben, alſo, als ſie bisher durch ir Mauter und Ambtleute, von einem ieden Fueder und Dreilung Weins, ſo man auf der Thonaw gen Paſſaw hinzu füret, abzeucht, oder ableget, von einem Fueder vier und zweintzig Pfenning, und einen Dreyling Weins ſechtzehen Pfenning, auch von dem Wein, ſo man auf der Donau daſelbs zu Paſſaw hat fürgefürt, von dem Fuder 20. Pfenning, und von dem Dreyling vierzehen Pfenning zu Maut genommen haben, daß ſie nu hinfür ewigklich von einem ieden Fueder zween und dreyßig Pfenning, dann ſo man ſolche Wein zu Paſſaw wiederumb erhebt, und auf der Thonau von dannen füret, auch von ainem Fueder Weins zween und dreyßig Pfenning, und von einem Dreyling vier und zweintzig Pfenning, zu Maut nemen ſollen und mögen. Item und als vor ein iglicher zu Obernberg von dreyßig Kueffen verrichtes Saltzes funffzig Pfenning, desgleichen die von Hällein und Lauffen an der Maut zu Paſſaw, auch ſo vil, und wer zwiſchen Paſſaw und dem iztgemelten zweien Stetten mit Saltz handlent, arbeit und fertigt, ſiebentzig Pfenning zu Maut gegeben haben, auch nu hinfür all gleich an ieder Mautſtatt zu Obernberg und zu Paſſaw, wer Saltz dahin füret, alweg von dreyßig Kueffen verrichtes Saltzes, und deßgleiches von dem klainen Band, genant die Küffel, alweg ein Pfund Küeffel, für dreyßig Kuffen zu raiten, nun drey Schilling Pfenning auch durch ir Mauter und Ambtleut, als vorſtehet, nemen, auf heben und einbringen ſollen und mögen, daß auch der benant Biſchoff Ulrich an baiden Enden und Straſſen, enhalb und dißhalb des Ynß auf dem Lande, umb den gemelten ſeinen und des Stiffts Marckt zu Obernberg auf ſein und deſſelben ſeines Stiffts Gründen Mautſtette aufrichten und machen laſſen mag, wa im das am füglichiſten ſeyn wird, daſelbſt von allerley Kauffmanſchafft und Guete nichts ausgenommen, ſo daſelbs auf oder abgeet, fürgefürt, getrieben, oder getragen wird, auch die Maut zu nemen, einzubringen und aufzuheben, zu gleicher Weiß, als in dem gemelten Mauthauß zu Obernberg auf dem Waſſer, von ſollchem allen zu Maut genommen wird, und nicht höcher, ungeverlichen. Thuen geben, und vergleichen dem vorgenanten unſern Römiſchen Cantzler, ſeinen Nachkommen, Biſchoffen und dem Stifft zu Paſſaw, ſolch vorgemelt Gnade und Freyheit, von ſondern Gnaden und Rhöm. Kaiſerl. Macht Vollkommenheit, wiſſentlich in Krafft des Brieffs, und gebieten darumb allen und ieglichen Churfürſten, Fürſten, Geiſtlichen und Werntlichen, Prälaten, Grafen, Freyen, Herren, Rittern, Knechten, Hauptleuten, Amptleuten, Vizthumben, Pflegern, Verweſern, Burgermaiſtern, Cämmerern, Richtern, Rätten, Bürgern und Gemainden aller und ieder Schlöſſer, Stette, Märckte Dörffer und Gebiette, und ſunſt allen andern unſern und des Reichs Underthonen und Getreuen, was Würden, Stats oder Weſens die ſeyn, von ehegemelter Röm. Kaiſ. Macht, Vollkommenheit, ernſtlich und veſtigklich mit dieſem Brief, daß ſie den offtgenanten Biſchoff Ulrichen, ſeinen Stiffte und Nachkommen zu Paſſaw an dem vorgemelten unſern Gnaden und Freyheiten nit hindern, noch irren, noch des ſunſt

ſunſt ander iemands zutunde geſtatten, in dhein Weiſe, ſonder ſie der alſo in vorgeſchriebner Maſſe gerulich brauchen, genieſſen, und gentzlich dabey bleiben laſſen, als lieb inen und einem ieglichen ſey unſer und des Reichs ſchwere Ungnadt und darzu ein Pen, nemlich tauſend Marck löttiges Goldes, die ein iglicher, und iegklich, ſo hiewieder frevenlich thetten, verfallen ſeyn ſollen, halben Tail in unſer und des Reichs Cammer und den andern halben Thail dem ehegenanten unſern Fürſten, Biſchoff Ulrichen ſeinem Stiffte und Nachkommen zu Paſſaw, unabläßlich, und on all Gnade zu bezalen zu vermeiden. Mit Urkund dis Brieffs, beſtegelt mit unſer Kayſerlichen Majeſtät anhangenden Inſigl. Geben zu der Neuſtatt, am Montag nach dem Sontag daran man der H. Kirchen ſingt, Invocavit in der Faſten, nach Chriſti unſers lieben Herrn Geburte, vierzehenhundert und im fünff und ſechzigiſten, unſer Reiche des Römiſchen im fünff und zweintzigiſten des Kayſerthumbs im drey zehenden, und des Hungariſchen in dem ſiebenden Jahren.

Ad Mandatum Domini Imperatoris proprium.

Johannes Rot, Doctor,
Prothonotarius.

LXXIV.

Käyſers Maximiliani I. Confirmation aller Privilegien und Freyheiten des Hoch-Stiffts Paſſau, und benenntlich deſſen Zoll- und Maut-Privilegii, de Anno 1501.

WIr Maximilian, von GOttes Gnaden Römiſcher König, zu allen Zeiten Mehrer des Reichs, zu Hungern, Dalmatien, Croatien, ꝛc. König, Ertz-Hertzog zu Oeſterreich, Hertzog zu Burgundt, zu Loterick, zu Brabant, zu Steyr, zu Kärnten, zu Crain, zu Limburg, zu Lutzenburg, und zu Geldern, Fürſt zu Schwaben, Graffe zu Habſpurg, zu Flandern, zu Tyrol, zu Pfort, zu Koburgk, zu Arthois, und zu Burgundi, Phallentzgraffe zu Henigaw, zu Holland, zu Seeland, zu Namur und zu Zutphen, Marggraff des H. Röm. Reichs zu Burgau, Landgraf in Elſaß, Herr zu Frießland, auf der Windiſchen Marck, zu Portenaw, zu Salins und zu Mecheln, bekennen offentlich mit diſem Brieff, und thuen kundt allermenniglich, wiewol wir allen und ieglichen unſern und des heiligen Reichs Underthonen, und ſonderlich Fürſten, Beraitſchafft aller Gnaden und Guetigkeiten zu erzaigen pflichtig ſeyn: Sollen wir dannoch das miltigklicher und völligklicher erſtrecken, an die Ende, da wir ſtete trew, berait und willig unverdroſſen Dienſt ohn Underlaß erfunden. Wann nun der Ehrwürdig, Wigileus, Biſchoff zu Paſſaw, unſer Fürſt und lieber Andechtiger für uns kommen iſt, und uns diemütiglich angeruefft und gebeten hat, daß wir, als Römiſcher König, im, und ſeinem Stifft, auch den Erſamen, unſern lieben Andechtigen, Thun-Probſt, Dechant und Capitel, und Kirchen deſſelben ſeines Stiffts zu Paſſaw, all und jegklich ir Gnade, Brieff, Privilegia, Freyheit, Land-Gericht, Halß-Gericht, Zinß, Rennt, Gült, Leute, und Güeter, Zehenden, Aigenſchafft, Glait, Beſitzung, Wiltpenne, und guet löblich Gewohnheit, Vogtey Grundt-Recht, Waſſer, Waſſerläuff, Ertz, Urfar, Münß, Wälte, Viſcherey, Meut und Zölle, die in von Römiſchen Käyſern und Königen, unſern Vorfaren am Reiche und weiland unſern vordern Fürſten von Oeſterreich, auch den Pfaltzgraffen bey Rhein und Hertzogen in Bayrn, löblicher Gedechtnuß, und andern Chriſtlichen Fürſten und Herrn, gegeben und verliehen, und damit begnadet ſeyn, nemlich drey Brieffe, einen den weyland die Hochgebornen, Hainrich, Otto, Gebrüeder, und Hainrich ihr Vetter, Pfaltzgrafen bey Rhein und Hertzogen in Bayrn, demſelben Stifft Paſſaw über die Klöſter gegeben haben, der von Wort zu Wort alſo lautet:

Inſeratur hic Henrici & Ottonis Privilegium de dato Regenſpurg 1323. am nechſten Sambstag nach dem Pfingſt-Tag.

Und dann der ander Brieff, darin weiland die Hochgebornen, Ott, des heiligen Römiſchen Reichs Ertz-Cammerer, Churfürſt, und Steffan, Friedrich, und Johannes, Pfallentzgraven bey Rhein, und Hertzogen in Bayrn, ſich gegen dem obbemelten Stifft Paſſaw hinfür von der Prieſterſchafft denſelben Stifft zugehörig, in dem Lande zu Bayrn kein Steur verſchrieben haben, der von Wort zu Wort alſo lautet:

Inſeratur hic Ottonis, Duc. Bavariæ Privilegium, de dato Paſſaw am St. Paulus Tage, 1377. quod ſupra Num. LIII. vid.

Und zulezt den dritten Brieff, darinn weyland der allerdurchleuchtigiſte Fürſte Herr Friedrich Römiſcher Käiſer, unſer lieber Herr und Vatter, löblicher Gedächtnuß, dem obgemelten Stifft Paſſaw die Maut daſelbs, zu Paſſaw und zu Obernperg erhöhet und gemehret hat, der von Wort zu Wort alſo lautet:

Inſeratur hic Imperatoris Friderici III. Privilegium, de dato Neuſtatt 1465. am Montage nach dem Sontage Invocavit, quod ſub Num. anteced. LXXIII. exſtat.

Zu

Zu beſtäten, zu verneuen, zu beſeſten und zu confirmiren gnediglich geruhten. Das haben wir angeſehen, und güetlichen betracht deß vorgenannten Biſchoffe Wigilei, und auch der obgemelten Thum-Probſt, Dechants, und Capitels daſelbs, fleißig und redlich bette und auch gemennet nützlich und getrewe Dienſt die uns, und unſern Vorfahren am Reich, der vorgenant Biſchoff Wigileus und ſein Vorfarn, offt und dick gewaltigklichen gethan haben, und er uns und dem Reich hinfür wol thun mag und ſoll, und haben darum mit wolbedachtem Mueth, guetem Rathe unſer Fürſten, Edelen und Getrewen, und rechter Wiſſen, dem obgenannten Biſchoff Wigileo, und ſeiner Kirchen und Stifft, auch dem vorgenanten Thum-Probſt, Dechant, und Capitl zu Paſſaw, die vorgenanten eingeleibten Brieff, und darzu all und iegklich ander ir Gnade, Brieffe, Privilegia, Freyheit, Recht, Land-Gericht, Gerichte, Handveſten, Rent, Gilt, Zinß, Leute und Güter, Zehenden, Aigenſchafft, Lehenſchafft, Beſitzung und guet löblich Gewohnheit, Maut und Zoll, Vogtey, Grundrecht, Waſſer, Waſſerläuffe, Urfar, Ertz, Münß, Wälte, Viſcherey, Gelait, Halß-Gericht, Wiltpanne, und Gelaide, die in von Römiſchen Kaiſern und Königen, unſern Vorfahrn am Reich, und andern Chriſtlichen Fürſten und Herrn gegeben ſeyn, in allen und igklichen iren Puncktten, Stücken, Clauſuln, Articlen, Mainungen und Begreiffungen, wie die von Wort zu Wort lautend und begriffen ſeind, gnädigklichen verneuert, beſtettiget, befeſtent und confirmirt, verneuen, beſtettigen, befeſten und confirmiren in die auch von Römiſcher Königlicher Macht Vollkommenheit, wiſſentlich, in Krafft dis Briefs, und mainen, ſetzen und wollen von derſelben unſer Königlicher Macht, daß die allnun fürbaß mehr kräfftig ſeyn und bleiben, und von allermennigklich gantz, veſt und unverrucket gehalten werden ſollen, gleicher Weiß, als ob die alle von Wort zu Wort hierin geſchrieben und begriffen würden, und deß ſie ſich, der auch an allen Enden gebrauchen und genieſſen ſollen und mögen, von allermenigklich ungehindert; Erfüllen und erſtatten auch, von obberürter Römiſcher Königlicher Macht, all und igklich Mängl und Gebrechen, ob der einicher von Vergeſſenhait oder Zierung der Wort, Unlauterkeit der Mainung, oder ſonſt in dhain Weis, in den obgenanten Brieffen, Privilegien, Freyheiten, und Handtveſten oder auch in diſem unſern Königlichen Brieff geſchehen wären. Wir leihen auch dem obgenanten Biſchoffen Wigileiſen zu Paſſau, und ſeinen Nachkommen, als einem Fürſten den Bann über das Blut, wiſſentlich, in Krafft diß Briefs, alſo daß er fürter ſeinen Ambtleuten bevelchen mag, als von alter Herkommen und recht iſt. Und wir gebieten darum allen und iegklichen Fürſten, Geiſtlichen und Weltlichen, Prelaten, Graffen, Freyen, Herrn, Rittern, Knechten, Pflegern, Burggraffen, Vöſten, Ambtleuten, Landrichtern, Vitzdumben, Burgermaiſtern, Richtern, Räthen, Bürgern und Gemeinden aller und igklicher Stedte, Märckte und Dörffer, und ſonſt allen andern unſern und des Reichs Underthanen und Getrewen, in was Würden, Standes und Weſens die ſeyn, von Römiſcher Königlicher Macht, ernſtlich und feſtigklich mit diſem Briefe, daß ſie den obgenanten Biſchoffen Wigileis, auch ſeinem Stifft, und die vorgenanten Thum-Probſt, Dechant, Capitl und Kirchen zu Paſſaw, an den vorgenanten iren Gnaden, Brieven, Privilegien, Freyheiten, Rechten und Handveſten, und dieſer unſer Beſtettigung nicht hindern, oder irren, noch das den iren zu thun geſtatten, in kain Weiſe, ſondern ſie dabey getreulich handhaben, ſchützen, ſchirmen, und ſie der gerublich gebrauchen, genieſſen und gäntzlich dabey bleiben laſſen, und hier wider nicht thuen, als lieb einem ieglichen ſey unſer und des Reichs ſchwere Ungnad und Straff, auch den Penen in den obgenanten unſer Vorfahren am Reich Brieffen und Privilegien begriffen, und darzu ein ſonder Pene, nemblich hundert Marck löttigs Goldes zu vermeiden, die ein ieder ſo freventlich darwider thette, als offt und dick das beſchehe, halb in unſer Königlich Cammer, und den andern halben Thail dem ehegemelten Biſchoffe Wigileus und ſeinem Stiffte zu Paſſaw unnachleßlich zu bezahlen verfallen ſeyn ſoll. Mit Urkundt des Briefs, mit unſerm Königlichen anhangenden Inſigl beſtigt, der geben iſt zu Welß am 22. Tag des Monats Januarii, nach Chriſti Geburt funffzehen hundert und im erſten, unſer Reiche des Römiſchen im 15. und deß Hungeriſchen im 11. Jahren.

Ad Mandatum Domini Regis in Conſil.

LXXV.

Käyſers Caroli V. Lehen-Brieff vor Biſchoff Ernestum zu Paſſau über den Blutbann ſeines Hoch-Stiffts, worinn er zugleich alle deſſelben Freyheiten, und inſonderheit das Zoll- und Maut-Privilegium confirmiret, de Anno 1521.

WIr Carl der fünffte, von GOttes Gnaden erwölter Römiſcher Käyſer, zu allen Zeiten Merer des Reichs ꝛc. König in Germanien zu Caſtilien, zu Arragon, zu Legion, baider Sicilien, zu Jeruſalem, zu Hungern, zu Dalmatien, zu Croatien, zu Navarra, zu Granaten, zu Tolleten,

Tolleten, zu Valentz, zu Gallicien, Majoricarum, zu Hiſpalis, zu Sardinien, Corduba, Corſice, Murcie, Girmis, Algaran, Algecire, zu Gibraltaris, und der Inſulen Canarien, und der Inſulen Indiarum und Terræ firmæ, des Mers Oceani ꝛc. Ertz-Hertzog zu Oeſterreich, Hertzog zu Burgundi, zu Loterick, zu Brabant, zu Steyer, Kärnten, Crain, Limburg, Lützenburg, Geldern, Württenberg, Calabrien, Athenarum, Neopatria ꝛc. Graffe zu Flandern, zu Habſpurg, zu Tyrol, zu Gärtz, Barſilion zu Arthois, und Burgundi ꝛc. Pfaltzgraffe zu Hennigaw, zu Holland, zu Seeland, zu Pfyrt, zu Kyburg, zu Namur, zu Roßilion, zu Teriton, und zu Zütphen, Landgraff im Elſaß, Marggraff zu Burgaw, zu Oriſtani zu Gociani und des Heiligen Römiſchen Reichs Fürſt zu Schwaben, zu Catilonia, Aſturie, Herr zu Frießlandt, auf der Windiſchen Marck, zu Portenaw, zu Biſcaja, zu Monia, zu Salins, zu Tripoli, und zu Mecheln, ꝛc. Bekennen offentlich mit diſem Brieff und thun kund allermenigklich, wiewol wir allen und igklichen unſern vnd des Heiligen Reichs Underthonen, und ſonderlich Fürſten, Beraitſchafft aller Gnaden und Guetigkeiten zuerzaigen pflichtig ſeyn, ſollen wir dannoch das miltigklicher und volligklicher erſtrecken, an die Ende, da wir ſtete trew, berait und willig unverdroſſen Dienſt on Underlaß erfunden. Wann nun der Ehrwürdig Ernſt, Adminiſtrator des Stiffts zu Paſſaw, unſer Fürſt und lieber Andächtiger für uns kommen iſt, und uns demütigklich anruefft und gebetten hat, daß wir, als Römiſcher Käiſer, ime, und ſeinem Stifft auch den ehrſamen, unſern lieben Andechtigen N. Thum-Probſt, Dechant und Capitl und Kirchen deſſelben ſeines Stiffts zu Paſſaw, all und ieglich ihr Gnade, Brieff, Privilegia, Freyheit, Recht, Landt-Gericht, Halß-Gericht, Zinß, Rent, Gült, Leute und Güeter, Zehenden, Aigenſchafft, Glait, Beſitzung, Wildpanne und löblich Gewohnheit, Vogtey, Grundrecht, Waſſerlauff, Ertz, Urfar, Müntz, Wälde, Viſcherey, Maut und Zöll, die in von Römiſchen Käiſern und Königen unſern Vorfarn am Reich und weiland unſern Vordern, Fürſten zu Oeſterreich, auch den Pfaltzgraffen bey Rhein und Hertzogen in Bayrn, löblicher Gedechtnus, und andern Chriſtlichen Fürſten und Herrn gegeben und verliehen und damit begnadt ſeyn, und nemlich drey Brieff, einen, dem weiland die Hochgebornen, Hainrich und Ott, Gebrüeder, und Hainrich ihr Vetter, Pfaltzgraffen bey Rein und Hertzogen in Bayrn demſelben Stifft Paſſaw über die Cloſter gegeben haben, der am Datum lautet, geben zu Regensburg, da man zelt von Chriſtes Geburt, dreyzehen hundert und im drey und zwaintzigiſten Jahr an dem negſten Sambstag nach dem Pfingſttag. Und dann der ander Brieffe, darin weiland die Hochgebornen, Ott, dazumahl des Heil. Römiſchen Reichs Ertz-Cammerer und Churfürſt und Steffan, Friedrich, und Johannes, Pfaltzgrafen bey Rhein, und Hertzogen in Bayrn ſich gegen dem obgemelten Stifft, hinfür von der Prieſterſchafft, demſelben Stifft zugehörig, in dem Land zu Bayrn kain Steyr zu nemen, verſchrieben haben, deß Datum laut, zu Landshut nach Chriſti Geburt 13. hundert Jahr, darnach in dem 77. Jahre. Und zu letzt den dritten Brieff, darin weiland Käiſer Friederich der dritt, unſer lieber Herr und Uranherr, löblicher Gedechtnuß, dem obgemelten Stifft die Maut daſelbs zu Paſſaw und zu Obernberg erhöhet und gemehret hat, welcher Brieff an Datum lautet, Geben zu der Neuenſtatt, am Montag nach dem Sontag, daran man in der heiligen Kirchen ſinget, Invocavit, in der Faſten, nach Chriſti Geburt unſers lieben Herrn, 14. hundert und im 65. unſer Reiche des Römiſchen im 25. des Käyſerthumbs im 16. und des Hungeriſchen im 7. Jahren zu verneuen, zu confirmiren, zu beſteten und zu befeſten gnediglich geruhten, inmaſſen weiland der Allerdurchleüchtigiſt Käiſer Maximilian, unſer lieber Herr und Anherr löblicher Gedechtnuß, auch gethan hette, laut ſeiner Käiſerlichen Majeſt. Brieffe, darüber ausgegangen, und uns durch glaublichen fürbracht, des Datum ſtehet zu Wels, am 22. Tag des Monats Januarii, nach Chriſti Geburt, 15. hundert und in erſten Jaren. Des haben wir angeſehen, und güetlichen Betracht des vorgenanten unſers Fürſten von Paſſaw, auch der obgemelten Thum-Probſt, Dechants und Capitels daſelbs, fleißig und redlich Bette, und gemaine nutzlich und getreue Dienſt, die uns und unſer Vorfarn am Reiche, bemelter unſer Fürſt, und ſeine Vorfarn offt und dick williglichen gethan haben, und er uns und dem Heiligen Reiche hinfür wol thun mag und ſoll, und darumben mit wolbedachtem Muet, gutem Rathe, unſer und des Heiligen Reichs Churfürſten, Fürſten, Edelen und Getreuen, und rechten Wiſſen, dem obbeſtimten Adminiſtratorn, ſeiner Kirchen und Stifft, auch den vorbenanten Thum-Probſt, Dechant, und Capitl zu Paſſaw, die vorgemelten Brieff, und darzue all und iglich ander ir Gnad, Brief, Privilegia, Freyheit, Recht, Land-Gericht, Gericht, Handveſten, Rend, Gült, Zinß, Leüt und Güeter, Zehenden, Aigenſchafft, Lehenſchafft, Beſitzung, und gut löblich Gewonheit, Meüt und

Zölle, Vogtey, Grundrecht, Waſſer, Waſſerlauff, Urfar, Erzte, Müntz, Wälde, Viſcherey, Gelaite, Halß-Gericht, Wildpänne, und Gejaide die ine von Römiſchen Käiſern und Königen unſern Vorfaren am Reiche, und andern Chriſtlichen Fürſten und Herrn gegeben ſeyn, in allen und igklichen iren Puncten, Stücken, Clauſuln, Articln, Mainungen und Begreiffungen, wie die von Wort zu Wort lauten und begriffen ſeyn, gnedigklich, verneürt, confirmirt beſtet und beveſtnet, verneuen, confirmiren, beſtetten und beveſtnen inen die auch von Römiſcher Käiſerlicher Macht Vollkommenheit, wiſſentlich, in Krafft diß Briefs, und mainen, ſetzen und wollen, daß die all nu fürbaß mehr krefftig und mechtig ſeyn und bleiben, und von allermenigklich gantz veſt und unverruckt gehalten werden ſollen, gleicher Weiſe, als ob die alle von Wort zu Wort hierin geſchrieben und begriffen wären, und daß ſie ſich der auch an allen Enden gebrauchen und genieſſen ſollen und mögen, von allermänniglich ungehindert. Erfüllen und erſtatten auch, von obberürter Römiſcher Käyſerlicher Macht, all und iegklich Mengel und Gebrechen ob der einicher, von Vergeſſenheit, oder Zirung, der Wort, Unlauterkait der Mainung, oder ſonſt in einig Weiſe, in den obgenanten Brieffen, Privilegien, Freyheiten und Handfeſten, oder auch in dieſem unſern Käyſerl. Brief geſchrieben wären. Wir leihen auch dem obgenanten Ernſten, Adminiſtratorn zu Paſſaw, und ſeinen Nachkommen, als einem Fürſten, den Bann über das Bluet, wiſſentlich in Krafft dis Briefs, alſo das er den fürter ſeinen Amtleuten befelhen mag, als von alter Herkommen und recht iſt. Und gebieten darauff allen und iglichen Churfürſten und Fürſten, Geiſtlichen und Weltlichen Prälaten, Graffen, Freyen, Herrn, Rittern, Knechten, Hauptleuten, Vitzdumben, Vögten, Pflegs-Verweſern, Amtleuten, Schultheiſſen, Burgermaiſtern, Richtern, Räthen, Bürgern, Gemainten und ſunſt allen andern unſern und des Heil. Reichs Underthonen und Getrewen, in was Würden, Stands oder Weſens die ſeyn, ernſtlich und veſtigklich mit dieſem Brieff, daß ſie den obgenanten unſern Fürſten, auch ſeinem Stifft und die vorgenanten Thum-Probſt, Dechant, Capitl und Kirchen zu Paſſaw an den vorgemelten iren Gnaden, Briefen, Privilegien, Freyheiten Rechten und Handveſten und dieſer unſer Beſtättung nicht hindern, noch irren, noch des iemand andern zu thun geſtatten, in kein Weiſe, ſunder ſie dabey trewlich handhaben, ſchützen und ſchirmen, und ſie der gerueklich gebrauchen, genieſſen, dabey bleiben laſſen, und hiewieder nit thun, als lieb einem iglichen ſey unſer und des Reichs ſchwere Ungnad und Straff auch die Penen in den obgenanten unſern Vorfarn am Reich, Prieſen und Privilegien begriffen und darzu ein ſonder Pen, nemlich hundert March löttigs Goldes zu vermeiden, die ein ieder, ſo offt er frevenlich hiewieder thäte, uns halb in unſer des Reichs Cammer, und den andern halben Thail dem ehegenanten unſern Fürſten von Paſſaw und ſeinem Stifft unableßlich zu bezälen verfallen ſeyn ſoll. Mit Urkund des Brieffs, beſigelt mit unſern Käiſerl. anhangenden Inſigl, geben in unſer und des Reichs Statt Wormbs am 15. Tag des Monats Februarii, nach Chriſti unſers lieben HErrn Geburt 15. hundert, und im 21. unſerer Reiche des Römiſchen im andern, und der andern im ſechſten Jaren.

Carolus.

Ad Mandatum Domini Imperatoris proprium,

Albertus Cardinalis Mogunt.
Archicancellarius
ſcripſ.

LXXVI.

Ejusdem General-Confirmation aller und jeglichen Privilegien und Freyheiten des Hoch-Stiffts Paſſau, de Anno 1521.

CArolus quintus, divina favente clementia electus Romanorum Imperator ſemper Auguſtus, Rex Germaniæ, Caſtellæ, Arragoniæ, Legionis, utriusque Siciliæ, Hieruſalem, Hungariæ, Dalmatiæ, Croatiæ, Navarræ, Granatæ, Sardiniæ, Cordubæ, Corſicæ, Murciæ, Giennis, Algarbiæ, Algeciræ, Gibralterris, ac Inſularum Canariæ & Indiarum, ac terræ firmæ, Maris Oceani, Archidux Auſtriæ, Dux Burgundiæ, Lotharingiæ, Brabantiæ, Styriæ, Carinthiæ, Carniolæ, Lymburgiæ, Lucemburgiæ, Gheldriæ, Calabriæ, Athenarum, Neopatriæ, Wirtenbergiæ, Comes Flandriæ, Hapsburgi, Tyrolis, Barchinonæ, Arthois & Burgundiæ Comes Palatinus Hannoniæ, Hollandiæ, Phyrretis, Kiburgi, Namurci, Ruſſilionis, Corthaniæ & Zutphaniæ, Landtgravius Alſatiæ, Marchio Burgoviæ, Oriſtani, Gociani, & ſacri Romani Imperii Princeps Sveviæ, Cataloniæ, Aſturiæ, &c. Dominus Phryſiæ Marchiæ Sclavonicæ, Portus Naonis, Biscajæ Molinæ, Salinarum, Tripolis & Mechliniæ &c. Notum facimus tenore præſentium univerſis, quamquam ex Cæſarei culminis

nis beneficentia univerſorum ſubditorum, quos ſacri Imperii amplitudo complectitur, commodo, quieti & augmento proſpicere & providere, ut congruit, ſoleamus, uberiori tamen clementia, munificentiæque benignitate illis inclinari, libertates defendere, jura, immunitates, & indulta tueri, plerumque etiam ampliare & augere conſuevimus, quos divinis mancipatos obſequiis jugiter inhærere, vigilanterque incumbere intelligimus aſſiduo cultui Creatoris, quorum piis precibus & orationibus apud eum pro ſacri Imperii & Reipublicæ Chriſtianæ exaltatione & felici & proſpera manutentione, adjuvari nos poſſe firmiter credimus. Sane per venerabilem Erneſtum, Eccleſiæ Patav. Adminiſtratorem, Prineipem & conſanguineum noſtrum, devotum nobis dilectum, noſtræ celſitudini oblata ſupplex petitio continebat, ut ſibi & honorabilibus, Præpoſito, Decano & Capitulo Eccleſiæ Patavienſ. devotis noſtris dilectis, omnia & ſingula Privilegia, literas, libertates, gratias, immunitates, jura conceſſiones, donationes & indulta, quæ, ſeu quas communiter vel diviſim, a divis Romanis Imperatoribus, ſive Regibus, prædeceſſoribus noſtris, Ducibus Auſtriæ & Bavariæ & aliis Principibus & perſonis, ſaltem in temporalibus rite obtinuerunt: Quæ quidem privilegia, juxta eorundem tenorem, certo ordine, noviſſime in paginas, ſive Regiſtrum viginti duorum foliorum, ex gratia ſpeciali, per felicis memoriæ proavum & prædeceſſorem noſtrum, Imperatorem Fridericum tertium, ſub aurea bulla Typarii ſui, coram nobis exhibitum, retacta & confirmata fuerint, in omnibus & ſingulis ſuis articulis, continentiis, tenoribus, ſententiis, punctis & clauſulis, de verbo ad verbum, prout ſcripta, ſeu ſcriptæ ſunt, nec non eorum bona, alta & baſſa judicia, mineras, advocatias, venationes, ſalvos conductus, Monetam, Theolonia, mutas jura feudi, laudabiles conſuetudines uſus & honores eorundem, quicquid hoc tempore legitimæ poſſident, ſicut ad plenum continentur & in ſupra dictis paginis, ſive Regiſtro inſerta ſunt, de ſolita clementia innovare approbare, ratificare, confirmare & de novo concedere & authoriſare gratioſe dignaremur. Nos igitur precibus prænominatorum Adminiſtratoris, Decani & Capituli Eccleſiæ Patav. ut puta rationi conſonis, inclinati, tum etiam, quod juſta petentibus non ſit denegandus aſſenſus; Nihilominus nobiscum animo revolventes ſedula & fida miniſteria, quæ per prædeceſſores, Epiſcopos Patavienſ. & nominatim quondam Epiſcopum Udalricum, ſacro Imperio exhibita ſunt, & per modernum adminiſtratorem nobis & eidem in futurum pariter exhiberi & præſtari poſſunt atque debent; non per errorem aut improvide, ſed animo deliberato, ſano Principum, procerum, nobilium & fidelium noſtrorum accedente conſilio, atque ex certa noſtra ſcientia, Adminiſtratoris Erneſti, ac Præpoſiti, Decani, Capituli Patav. omnia & ſingula privilegia, univerſasque libertates, gratias, immunitates, jura, conceſſiones, donationes & indulta, quæ, ſeu quas communiter, vel diviſim a divis Romanorum Imperatoribus, ſeu Regibus prædeceſſoribus noſtris & nominatim ab Arnolfo Imperatore, cujus privilegium datum eſt, in civitate Regina, Anno Domini octingenteſimo, nonageſimo tertio; Item a Ludovico Rege in orientali Francia, cujus privilegium datum eſt in Oſtrenhova, 14. Kal. Maji, Anno regni ſui tertio; Item Rurſus ab Imperatore Arnolfo, cujus Privilegium datum eſt Reganesburg, 5. Idus Septembris, Anno Incarnationis Dominicæ, Octingenteſimo, nonageſimo octavo; Item ab Ottonibus, primo, ſecundo & tertio, Imperatoribus & Regibus privilegia ſeptem, quorum primum, ſecundum & tertium data ſunt Ratisbonæ, ſecundo Kal. Auguſti, Anno dominicæ incarnationis, noningenteſimo, ſeptuageſimo ſexto: quartum etiam Ratisbonæ datum, anno dominicæ Incarnationis, noningenteſimo, octuageſimo: quintum Bambergæ prid. Kal. Octobris, anno dominicæ Incarnat. noningenteſ. octuageſimo quinto: Sextum Romæ, 3. Non. Januarii, Anno noningenteſimo, octuageſimo nono. Septimum datum Diaspurgo, octavo Idus Februarii, anno dominicæ Incarnationis noningenteſimo nonageſimo tertio; Item ab Henrico tertio duo privilegia, quorum primum emanavit in Perſinicho, tertio Non. Junii, Anno Domini MXXXXV. ſecundum datum eſt Gemundæ, 16. Kal. Julii Anno dominicæ Incarnationis, MXXXXIX. Item a Friderico primo duo privilegia, quorum primum datum eſt apud Cumas, Anno 1161. ſecundum datum eſt ante portas civitatis Mediolanenſ. tertio Non. Junii Anno jam dicto; Item ab Henrico Sexto, cujus privilegium emanavit Spiræ, Anno ab incarnatione Domini 1193. ſexto Kal. Aprilis; Item a Friderico ſecundo tria privilegia, quorum primum datum eſt, apud Auguſtam, Anno domini 1215. ſecundum apud Nuremberg, Anno Domini 1217. 12. Kal. Februarii: Tertium datum eſt Wimpina, Kal. Auguſti, Anno domini 1218. A Rudolfo Rege quinque, quorum primum datum eſt Nuremberga 11. Kal. Decembr. Anno Domini 1274. Secundum apud Pataviam in Caſtris 6. Kal. Octob. Anno Domini 1276. tertium apud novum

vam civitatem, 8. Kal. Decembr. Anno Domini 1277. Quartum Vienna, Non. Aprilis, Anno Domini 1279. Quintum etiam Viennæ, 4. Kal. May Anno Domini 1281. Item a Carolo quarto, cujus privilegium datum eſt Pragæ, 12. Kal. Aprilis, Anno domini 1366. Item a Ruperto Rege, cujus privilegium datum eſt Amberg, Anno Domini 1405. quarta feria poſt feſtum beati Laurentii, item a Ludovico Imperatore, cujus literæ datæ ſunt in Landshut, in vulgari Alemanico, Anno 20. Regni ejus; Item a Sigismundo, cujus privilegium datum eſt in Tatta, Anno Domini 1425. penultima die menſis Martii; A Friderico tertio, præfato proavo noſtro, quatuor, primum & ſecundum emanarunt in nova Civitate, Anno poſt nativitatem Chriſti 1455. tertium in dicta quoque nova Civitate datum eſt die Dominica Invocavit, Anno Domini 1465. quartum in eadem nova Civitate ſub præfata aurea Typarii bulla emanavit, in die Sancti Maximiliani Epiſcopi, Anno Domini 1466. Item ab Avo noſtro Maximiliano, cujus datum eſt in Wels, 22. menſis Februarii anno domini 1501. Nec non a Ducibus Auſtriæ, & Bavariæ aliisque Principibus & perſonis cujuscunque ſtatus, gradus, ordinis, aut præeminentiæ, conditionisque ſint vel fuerint, rite obtinuerunt, & nominatim a Leopoldo, Duce Auſtriæ & Styriæ cujus literarum datum eſt Pataviæ, anno dominicæ incarnationis 1216. Item a Friderico, Duce Auſtriæ & Styriæ, & Domino Carniolæ, cujus literarum datum eſt Pataviæ, Anno Domini 1241. Kal. Martii; Item ab Henrico, Palatino Comite Rheni, Duce Bavariæ, cujus literarum datum eſt, anno Dominicæ incarnationis 1262. 8. Kal. Januarii; Item ab O. Rege Bohemorum, cujus literæ datæ ſunt, in Egenburg, Anno Domini 1266. Idus Martii; Item ab Henrico & Ottone, fratribus & Henrico eorum patruo, Palatinis, Comitibus Rheni, & Ducibus Bavariæ, quarum literarum datum eſt Ratisbonæ, Anno Domini 1323. Subbatho poſt Pentecoſten; Item ab Alberto, Duce Auſtriæ, cujus literarum datum eſt Viennæ, feria ſexta, proxima ante feſtum beati Valentini Martyris, Anno Domini 1338. Item a Rudolpho quarto, Archiduce Auſtriæ, cujus literarum datum eſt Viennæ, in die Sanctæ Scolaſticæ anno Domini 1365. Item a Burkardo, Burggravio de Maidburg, & Comite in Hardekh, cujus literæ judicialiter Pragæ emanarunt, die lunæ poſt dominicam Invocavit, Anno Domini 1367. Item ab Ottone Sacri Imperii Archicamerario, Principe electore, cujus literæ datæ ſunt in Landshut, in die Sancti Pauli converſionis, anno Domini 1377. Item ab Alberto, Archiduce Auſtriæ, cujus literæ emanarunt in Lynz, in die Sanctæ Agnetis, anno Domini 1459. In omnibus & ſingulis ſuis articulis, continentiis, tenoribus, ſive ſententiis, punctis, & clauſulis, ac ſi de verbo ad verbum præſentibus ſcripta & ſcriptæ, eorundemque tenores præſentibus ſpecifice forent inſerti, etiamſi de his, jure vel conſuetudine, mentio fieri deberet ſpecialis; Nec non alia eorum bona, alta & baſſa judicia, mineras, advocatias, venationes, ſalvos conductus, Telonia, Mutas, vectigalia, jura feudi, laudabiles conſuetudines, uſus & honores eorundem, & quicquid de præſenti legitime poſſident; ſupra ſcripta etiam privilegia memoratorum noſtrorum prædeceſſorum, tam Imperatorum & Regum Romanorum, quam Ducum & Archiducum Auſtriæ & Ducum Bavariæ, aliorumque Principum & perſonarum quarumcunque approbamus, ratificamus, de novo concedimus, authoritate noſtra Romana Cæſarea (noſtris alias & ſacri Romani Imperii Juribus ſemper ſalvis) auctoriſamus & confirmamus, omnem etiam defectum, & juris ſolennitatem, ſi quis in præmiſſis quomodolibet requireretur, eadem Cæſareæ poteſtatis plenitudine ſupplentes; præfato Erneſto adminiſtratori, ejusque ſucceſſoribus, Epiſcopis Patavienſ. Bannum Imperialem concedentes, quod ſubinde fide dignis perſonis criminalium cauſarum judicibus ſubdelegare poſſint, quemadmodum cæteri Imperii Principes jure & & conſuetudine poſſunt. Quocirca univerſis & ſingulis Principibus, Eccleſiaſticis & ſecularibus Marchionibus, Comitibus, Baronibus, Nobilibus, Proceribus, Balivis, univerſitatibus, communitatibus, cæterisque noſtris & Imperii Sacri ſubditis, communiter, vel diviſim, diſtricte præcipiendo mandantes, ne præfatum Adminiſtratorem Erneſtum, Principem noſtrum, Præpoſitum, Decanum & Capitulum Eccleſiæ Pataviens., devotos noſtros dilectos, & illorum ſubditos prædictos, in confirmatis per nos privilegiis, juribus, gratiis, libertatibus, immunitatibus, conceſſionibus, donationibus & indultis impediant, moleſtent, aut perturbent, aut impedientibus, ſeu impedire volentibus, auxilium, conſilium præſtent, aut favorem, directe, vel indirecte, quovis quæſito ingenio, vel colore, quinimo eos in hiis, pro noſtri & ſacri Imperii reverentia, veluti tenentur, foveant & tueantur. Cæterum ut prænominatus Adminiſtrator Erneſtus ſe a noſtra Cæſarea Celſitudine uberiori beneficentia, ut quem a nobis arctiori ſanguinis vinculo Deus naturaque ipſa conjunxit, ſentiat affectum, ipſum Præpoſitum, Decanum & Capitulum, ſingulosque Canonicos & perſonas, nec non univerſos utriusque ſexus, cæterum prædictos cum bonis eccleſiarum, nec non eorum ſucceſſores, pro tempore exiſtentes, cum eorum juribus, ſive corporalibus, & jurisdictionibus, præſentibus & futuris, in noſtram & ſacri Imperii tuitionem, ſalvaguardiam, defenſionem, & protectionem aſſumimus præſentium per tenorem. Verum cum parum proſit, privilegia & gratias concedere, niſi ſit, qui illas tueatur & defendat, hoc imperiali edicto firmiter ſancimus & ſtatuimus, ut quoscunque ſacri Imperii Principes, aut alios cujuscunque ſtatus Imperii ſubditos ſæpenominatus Adminiſtrator, aut Præpoſitus, Decanus, Capitulum, ſingularesve Canonici, aut Clerici Eccleſiæ Patavienſ. pro tutandis & exequendis his noſtris præſcriptis gratiis & indultis, duxerint requirendos, is, aut hii, ad hanc noſtram juſſionem, & ad cujuslibet ex ſupra tactis inſtantiam, noſtra Cæſarea freti auctoritate quamque præſentium per tenorem eis, & cuilibet ipſorum concedimus & largimur, moleſtatores illos & cujuslibet ipſorum ad ſuam vocare præſentium, prævia cognitione cauſæ præmiſſa, ad condignam ſatisfactionem valeant compellere, & tueantur. Nulli ergo omnino hominum liceat hanc noſtræ approbationis, ratificationis, innovationis, de novo conceſſionis, confirmationis, inhibitionis, ſtatuti, tuitionis, aſſumptionis paginam infringere, aut ei quovis auſu temerario contraire. Si quis autem hoc attentare præſumpſerit, indignationem noſtram & Imperii ſacri graviſſimam, nec non in præfatorum Romanorum Regum & Principum privilegiis, & centum marcarum auri puri pœnas, pro medietate Cæſareo noſtro fiſco, reſidua vero parte dictis Adminiſtratori, Præpoſito, Decano & Capitulo Patavienſ. applicandas, ſe noverit ipſo facto irremiſſibiliter incurſurum. Harum teſtimonio literarum, ſigilli noſtri appenſione roboratarum. Datum in Civitate noſtra Imperiali Wormatia, die quinta menſis Martii, Anno Domini milleſimo, quingenteſimo, viceſimo primo, Regnorum noſtrorum Romani ſecundo, aliorum vero omnium ſexto.

Carolus.

Ad Mandatum Domini Imperatoris proprium.

Albertus, Cardin. Mogunt. Archi-Cancellarius ſcripſ.

LXXVII.

Vertrag zwiſchen dem Hoch-Stifft Paſſau, und dem löblichen Ertz-Hauſe Oeſterreich, wegen der Geiſtlichen und Landes-Fürſtl. Jurisdiction im Ertz-Hertzogthum Oeſterreich, de Anno 1592. **ſtehet in des Teutſchen Reichs-Archivs Part. Spec. Continuat. I. unterm Hoch-Stifft Paſſau,** pag. 371.

LXXIIX.

Fernerweite Vergleichung zwiſchen dem Hoch-Stifft Paſſau, und dem löblichen Ertz-Hauſe Oeſterreich, de Anno 1600. **ſiehe** loco antea citat. pag. 374.

XVI. Vom Hoch-Stifft Regenſpurg.

I.

Kurtzer Bericht von dem Urſprung des Hoch-Stiffts Regenſpurg, und inſonderheit von denen Zufällen der hohen Stiffts-Kirche daſelbſt.

Das hohe Dom-Stifft und der Biſchöffliche Sitz iſt faſt über 100. Jahr anfangs bey S. Emeran geweſen, war auch der Brauch, daß in dem Regenſpurgiſchen Bißthum viel Jahr der oberſte derſelben Kirche auch zugleich Abt bey S. Emmeran geweſen, und damahls S. Bonifacius aus Päbſtlicher Macht das Bißthum angerichtet, ſo Anno 723. geſchehen, haben das Bißthum Wechſelsweiſe verwaltet, iezt einer aus denen Mönchen, bald einer aus den andern Geiſtlichen und Canonicis, oder Dom-Herren, und iſt der Biſchöffliche Sitz bey S. Emeran verblieben bis zu Zeiten Kaiſers Caroli M. der ſolchen in die

Stadt transferiret hat. Dann Biſchoff und Abt Adelwein, als er 10. Jahr regieret, iſt er von Fränckiſchen Käyſern, die dazumahl einen groſſen Fuß in Bayern hatten, beredet worden, daß er gutwillig ſich des Bißthums begeben, welchen die Stadt zu S. Stephan, des erſten Märters Kirchen (ſteht noch in dem Creutzgang, und iſt eine kleine Capelle) legen laſſen. Aventinus ſchreibet, er habe geleſen, daß Hertzog Zeſſel der andere gar gut geiſtlich geweſen, alſo daß er alhir und zu Saltzburg die groſſe Stiffts-Kirchen, ſo man den Dom, oder Domum Domini, des Herren Hauß nennet, von Grund erbauet, ſo hernach Anno 781. von S. Remigio geweihet worden, iſt aber abgebrandt Anno 1132. mit allen andern Kirchen, ausgenommen S. Caſſian nicht, etliche ſetzen dieſe Brunſt auf 1152. Jahr, und wiederum mit der ſteinernen Brücken erbauet worden iſt. Biſchoff Leo, eines Bürgers Sohn albier, nachdem das hohe Stifft oder der Dom vom wilden Feuer das andere mahl verbrennet hat Anno 1275. am S. Georg-Abend den neuen Grund anfangen zu legen, und den erſten Stein geweihet, auch den Patronum verändert, und einen neuen, als S. Peter zu dem Dom-Stiffts-Hüter beſtellet. Uber 2. Jahr hernach kam Herr Heinrich der 2te, ein Graf von Roteneck, das war der 33ſte Biſchoff albier, der bauete es mit groſſen Koſten fort, vollbracht Anno 1280. ließ 2. groſſe Glocken gieſſen und auf hencken, deren eine noch heutiges Tages der 12. Bothen Glocke, die andere St. Peters-Glocke heiſt, die wochentl. alle Freytag üm 9. Uhr Vormittags, auf Ordnung Alberti des dritten, Biſchoffs, zu Gedächtniß des Leidens Chriſti geläutet wird. Der 35ſte Biſchoff Niclas hat die 3te Glocke machen laſſen, und zur Ehre der heiligen Mutter GOttes geweihet, Anno 1326. hat in Lateiniſchen Verſiculn herum den Inhalt: Ich bin der Heiligen Ehr, des Donner Wehr, der Todten Mehr. Das Dom-Stifft aber, wie es ietzo zu ſehen iſt, nachdem es vorher vom Feuer groſſen Schaden gelitten, hat Biſchoff Johannes der erſte, Moßburger genannt, zu erweitern angefangen, Anno 1400. ſeine Wappen, die drey Roſen ſind noch in Thurm bey S. Johannis zu ſehen, theils gegen Mitternacht, zu theil aber und auf den Form, wie es ietzt iſt, iſt ſolches Dom-Stifft von Biſchoff Ruperto, einem von Avensberg den 11ten Anno 1402. vollbracht worden, wie man denn ſolche Jahrzahl hin und wieder in Steinen ſiehet. Ferners hat Biſchoff Albrecht der IV. ein Stauffer, des Nahmens angefangen den Creutzgang zu Gewöllen, welches ſeine Wappen im Anfang am erſten Bogen-Schluß ober der Thür am Freithoff anhengen, ſolch Bißthum haben bey 57. Biſchöffe regieret, und wohl ſonderlich S. Wolffgang, Erhard, Emmeran. Sonderlich auch Albertus der groſſe, desgleichen damahls an Kunſt und Geſchickligkeit nicht geweſen, deſſen Lehr-Stuhl noch heutiges Tags bey den Prediger-München im Kloſter zu ſehen. Seit der Zeit als dieſer Bericht gemacht worden, haben noch 7. Biſchöffe, und alſo 64. zuſammen, dem Hoch-Stifft Regenſpurg vorgeſtanden. Und weil, wie oben gemeldet, der Biſchöffliche Sitz über 100. Jahr in der Abtey S. Emmeran daſelbſt, und beyde Stiffter folglich mit einander verbunden geweſen, ſo können, zu mehrer Erleuterung der Hiſtorie dieſes Hoch-Stiffts, die unten in dem III. Theile dieſes Spicileg. Eccleſiaſtici, unter der Abtey St. Emmeran befindliche Documenta, mit gegenwärtigen zuſammen gehalten werden.

II.

Käyſers Caroli Craſſi Diploma, die Schenckung einer Capelle mit ihren Pertinentien an die Kirche zu St. Marien in Regenſpurg betreffend, de Anno 883.

IN nomine Sanctæ & Individuæ Trinitatis. Carolus, divina favente clementia Imperator Auguſtus. Si locis Deo dicatis aliquid ex noſtra largitate conferimus, procul dubio æternæ retributionis præmia inde nobis augmentari credimus. Quapropter noverit omnium fidelium noſtrorum, præſentium ſcilicet ac futurorum induſtria, qualiter nos interventu N. Abbatis noſtri, cuidam fideli noſtro quandam capellam, cum omnibus ad eam pertinentibus ædificiis, mancipiis, terris cultis & incultis, agris, campis, ſylvis, pratis, aquis, quæ ipſe modo in beneficio habere viſus eſt diebus vitæ ſuæ ſub uſu fructuario, in proprietatem conceſſimus, & juſſimus hoc noſtræ autoritatis præceptum inde conſcribi, per quod decernimus atque jubemus, ut præfatus N. eandem Capellam.

III.

Ejusdem Diploma Donationis einer Kirche mit ihren Pertinentien an die Kirche zu St. Marien in Regenſpurg, de Anno 883.

IN nomine Sanctæ & Individuæ Trinitatis, Karolus, divina favente clementia Imp. Aug. Si pro Dei amore locis ipſi dicatis ex noſtris rebus aliquid conferimus, & neceſſitates eccleſiaſticas noſtro ſublevamus juvamine, id nobis ad æternam vitam feliciter capeſſendam profuturum liquido credimus. Ideoque noverit omnium ſanctæ Dei Eccleſiæ fidelium noſtrorum, præſentium ſcilicet & futurorum ſolertia: quia nos, pro Dei amore, animæque noſtræ remedio conceſſimus ex rebus noſtris ad Capellam noſtram, quæ eſt in honore ſanctæ & intemeratæ Virginis Mariæ conſtructa, infra (forte intra) civitatem Radesponam, eccleſiam unam cum caſa & curte, & cum omnibus juſte ac legaliter ad ipſam eccleſiam pertinentibus, campis, pratis, paſcuis, ſilvis, terris cultis & incultis, aquis aquarumve decurſibus, viis & inviis, acceſſibus & egreſſibus, adjacentiis, finibus: eo videlicet rationis tenore, ut deinceps perpetualiter ex ipſis rebus indeficienter luminaria ad ſanctum locum pro animæ noſtræ remedio habeantur. Unde & hoc noſtræ auctoritatis præceptum exinde fieri juſſimus, atque jubemus, ut noſtris temporibus, & futuris præfatæ res ad præſcriptum ſanctum locum inviolabiliter permaneant, nullusque habeat poteſtatem exinde aliquid minuere, vel abſtrahere. Et ut hæc noſtræ conceſſionis auctoritas per futura tempora, a cunctis fidelibus noſtris verius credatur, & diligentius obſervetur, manu propria ſubter eam confirmavimus, & annulo noſtro inſigniri juſſimus.

IV.

Käyſers Arnolphi Confirmation eines zwiſchen Biſchoff Tutone und einer gewiſſen Weibes-Perſon getroffenen Vergleichs, de Anno 89-.

IN nomine Sanctæ & Individuæ Trinitatis. Arnolphus, divina favente clementia Imperator Auguſtus. Regalem condecet dignitatem, ut facta fidelium ſuorum, quæ communi ipſorum congruunt utilitati, & pie eis conſulendo proſpiciat, & in poſterum manſura gratanter corroboret.

Inde omnium Chriſtianæ religionis fidelium inſtantis temporis ac futuri agnitum eſſe volumus notitiæ: qualiter Tuto, honorabilis Radesponenſis Eccleſiæ Præſul, & commiſſi gregis nomine ac merito tutiſſimus proviſor, &, fœmina quædam N. quandam complacitationis inter ſe, more populari perpetratachartam noſtris præſentarunt obtutibus, ſupplicantes noſtri edicti, tenore eam conſolidari; quod ita fieri decrevimus.

Juſſimus igitur hoc præſens muniminis noſtri præceptum inde fieri; per quod decernimus, atque omnino præcipimus, ut hujusmodi complacitationis confirmatio a nullo unquam ſucceſſore noſtro violetur, ſed in Chriſti nomine uſque in finem conſolidetur, manu noſtra ſubtus eam roborantes, annulo noſtro juſſimus inſigniri.

V.

Käyſers Henrici III. (IV.) Confirmation der von Biſchoff Ottone zu Regenſpurg und der Aebtißin im Ober-Münſter daſelbſt mit Schottiſchen Mönchen beſetzten Kirche zu S. Petri, de Anno 1089.

IN nomine Sanctæ & Individuæ Trinitatis. Henricus divina favente clementia tertius Romanorum Imperator Auguſtus. Omnibus Chriſti fidelibus tam futuris quam præſentibus notificamus, ac manenti memoriæ committimus, qualiter tempore Ottonis, Ratisbonenſ. Civitatis Epiſcopi, Scotigenæ quidam, pro cruciando corpore, ſalvandaque anima, patria ſua exularant, ac diu orationum loca viſitantes, Ratisponam tandem venerant. Qui dum licentia prædicti Epiſcopi Aſſenſuque Dominæ Abbatiſſæ Willæ, quæ tum apud S. Mariam in Monaſterio ſuperiori præerat, Eccleſiam in Wihen S. Petri vulgo dictam ad idem ſuperius Monaſterium attitulatam miniſterio orationis providendam ſuſciperent, mox officinas clauſtri adjutorio bonorum ædificant, monachicamque vitam inibi celebrant, & ab eleemoſynis fidelium tantum ibi victitant, tandem pro Dei miſericordiæ conceſſum eſt eis aliquantulum juſtitiæ & utilitatis ad eandem Eccleſiam pertinentis. Deinde ad me Henricum, Dei gratia tertium Romanorum Imperatorem veniunt, & mundiburdium defenſionis meæ expetunt. Ego vero petitionibus eorum facile acquieſcens, in mundiburdium defenſionis eos ſuſcepi, & talem libertatem a prædicto Epiſcopo Othone, & ab Abbatiſſa Hazega, quæ tum locum S. Mariæ in ſuperiore Monaſterio regebat, eis acquiſivi ut nulla perſona major vel minor in eos, aut in bona eorum qualemcunque dominationem habeant, præter me & Succeſſores meos, Reges, vel Imperatores, ſed ſecuri maneant absque omni ejectione, vel perturbatione, orantes pro ſe & pro ſalute totius eccleſiæ. Locus tamen ſubjectus ſit ſuperiori monaſterio, cui adtitulatus eſt, ad defenſionem potius, quam ad deſtructionem. Si quis autem huic teſtimonio libertatis contradixerit, ſeu eos monachos

nachos peregrinos in aliquo molestaverit CCC. libras fisco nostro persolvere constituto. Et ut hæc auctoritas libertatis firma permaneat, hanc chartam inde conscribi & sigilli mei impressione jussi insigniri. Data est Kal. Februarii, Anno Dominicæ Incarnationis MLXXXIX. Imperii quidem Anno V. Actum Ratisponæ feliciter, Amen.

Signum Domini Henrici III. Romanor. Imp. Aug. (L.S.)
Herimannus Cancellarius recognovi.

VI.

Käysers Henrici IV. (V.) Confirmation **einiger mit** Consens **Bischoffs** Hartvvigii **zu Regenspurg, der mit Schottischen Mönchen besetzten Kirche zu** S. Petri **daselbst gethanen Schenckungen,** de Anno 1111.

IN nomine Sanctæ & Individuæ Trinitatis. Henricus, divina favente clementia Quartus Romanorum Imperator Augustus. Noverit omnium sanctæ Dei Ecclesiæ fidelium nostrorumque universitas præsentium scilicet ac futurorum, quod pro remedio animæ patris nostri Henrici III. Imperatoris, rogatu Scotigenarum nec non ob interventum Principum nostrorum, Alberti Moguntinensis, Adelbaldi Magdeburgens. Archiepiscoporum, & Episcoporum, videlicet Ottonis, Babenbergens. Udalrici Constantiens. Comitum quoque Herimanni de Saxonia, Gotfridi de Caloen, Hermanni Marchionis & aliorum nostrorum fidelium in nostrum mundiburdium suscepimus Ecclesiam Ratisponæ, quæ jacet ante portam occidentalem, quæ Roselint, alias Ruselin porta dicitur, quam Otto Ritenburgens. urbis Præfectus Ratisponæ, & alii quidam ex civibus ejusdem prænominatæ Civitatis, videlicet Mattho, Udalricus, Ludvinus, Adelhardus, & frater ejus Anebast, Otto, Heinricus, Heselinus & filius suus Ruobertus, Baldvvinus, Eggehardus, Ludvvinus, Wizenlinus, Lubelbertus, Dietmarus, Engilscalcus emerunt ab Adelhuno & filiis ejus Udelrico & Adelvino, & prædio illo, quod Monespach nominatur dotavimus, assensu quoque Hartvvigii venerabilis Ratisponens. Episcopi, Friderici advocati, Ottonis Comitis, Alberti Comitis, Henrici advocati, Mathonis & aliorum prælatorum ejusdem loci, donantes ea sanctæ Mariæ Matri Domini & sanctis Apostolis Dei Petro & Jacobo, sicut mos est Sanctis tradi, sine omnium contradictione, quatenus in illorum honore Deo ad serviendum Ecclesiam ibidem construerent, quod & ita factum esse ab omnibus cernitur, eo siquidem tenore, ut eadem ecclesia in perpetuum libera permaneat, nec ab aliqua persona magna vel parva ibidem Deo famulantes graventur, nec quicquam servitii, nisi solo Deo & sanctis ejus alicui inde solvere cogantur. Si quis autem hanc libertatem infringere tentaverit, XII. libras auri compositurus banno nostro subjacebit, medietatem Cameræ nostræ & medietatem supradictæ ecclesiæ. Quod ut verius credatur, & ab omnibus observetur impressione nostri Sigilli jussimus insigniri.

Signum Domini Henici IV. Rom. Imp. invictissimi. (L.S.)
Arnoldus vice Adelberti Archiepiscopi & Archicancellarii recognovi.

Data VII. Kal. April. Indict. IV. Anno Dominicæ Incarnationis M. CXI. Anno Ordinationis Domini Henrici Regis Romanorum XI. Regni autem ejus VI. Imperii vero primo. Actum est Goslariæ, in Christo feliciter, Amen.

Nota. Hoc Diploma cum præcedenti scriptum secundum computationem Italorum, qui Henricum I. eximunt Imperatorum numero, ita revera illud Henricus IV. hoc vero Henricus V. dedit, ut ex numero Datorum apparet.

VII.

Bischoffs Henrici I. **zu Regenspurg** Diploma, **vermöge dessen er der Kirchen zu Rißbach allen ihm daselbst zustehenden Zehenden geschencket,** de Anno 1139.

HEnricus, Episcopus Ratisbonensis, ob patrocinium sancti Michaëlis, & meritum S. Wolffindis virginis scilicet, & Martyris, trado Ecclesiæ de Risbach decimas omnes. Testis Henricus Vicarius noster in pago Norico, Anno ab Incarnatione Domini MCXXXIX. anno regni Conradi, Serenissimi Regis Francorum secundo. Actum Ratisponæ.

IIX.

Vergleich zwischen Bischoff Conrado III. **zu Regenspurg und Hertzog** Ludovico **in Bäyern, Pfaltzgrafen bey Rhein** &c. **worinn verabredet worden, daß im fall der Hertzog ohne eheliche Erben versterben würde, ein namhaffter Theil von seinem Lande**

Lande an das Hoch-Stifft Regenspurg fallen, hingegen der Hertzog einige besondere Beneficia **bey gemeldtem Hoch-Stifft zu geniessen, und die gemeinschaffliche Einkünffte der Stadt Regenspurg mit dem Bischoffe daselbstgemein haben solte,** de Anno 1205. **stehet in des Teutschen Reichs-Archivs** Part. Spec Continuat. II. **unterm Chur- und Fürstlichen Hause Pfaltz und Bayern,** pag. 123.

IX.

Des Römischen Königs Philipi II. Confirmation **des vorherstehenden Vergleichs,** de Anno 120-.

IN nomine Sanctæ & Individuæ Trinitatis, Amen. Philippus, Dei gratia Romanorum Rex semper Augustus. Quoniam pro pace ordinanda & justitia terris facienda coronam & regimen Imperii susćepimus; facilem assensum præbere tenemur his, quæ bono pacis fuerint præordinata; Hujus igitur rationis intuitu notum fieri volumus universis. Quod cum Ratisbonensis Episcopopatus cum Ducatu Bavariæ ab imperio monetam, telonea, & quædam in judicio habeat communia, super quibus dissensiones & bellorum asperitates frequenter exurgere consueverant, dilectus noster Cunradus, Ratisbonensis Episcopus, Imperialis aulæ Cancellarius & Consangvineus noster Ludovvicus, Nobilis Dux Bavariæ huic morbo remedium adhibere volentes, communicante sibi meliorum terræ Baronum & Ministerialium, consilio, in hoc convenerunt amicabiliter, quod fide coadunati sunt, sic quod se invicem perpetuo pacti sunt diligere, & alter alteri præstare promisit auxilium contra quemlibet, excepto nobis & nostris in Imperio Successoribus Episcopus etiam excepit Coadjutores Ecclesiæ Ratisbonens. De jure quoque & judiciis & aliis agendis in civitate, in unum sic convenerunt, ut quicquid in ea simul vel singulariter habere debeant ab hominibus eorum quod ad hoc procurandum deputaverint, sine lite & controversia utrique jus suum in hoc conservetur. Præterea conductum simul præstabunt & lucrum inde acceptum pariter divident, & quicunque contra velle ipsorum aliquem, vel aliquos conducere præsumpserit, illud ambo prohibebunt. Collectos etiam super civitatem generales æqualiter divident, hoc saltem excepto: Si homo Episcopi vel Ducis Domino suo singulariter aliquid tribuat, vel pro aliquo delicto bonis mediantibus, ad gratiam suam redeat, in quo auxilium unius alteri necessarium non habetur.

Item si aliquis Episcopo attinens, se opponit, ne ei serviat vel Duci e converso ambo promiserunt illum compellere ad serviendum & lucrum simul dividere ita tamen quod Dux coactionem faciat in hominem suum, secundum consilium & moderationem Episcopi, & Episcopus e converso secundum consilium Ducis idem facere tenetur.

Item de manifesto conflictu in civitate, & de indicendo foro rerum venalium qualiumcunque, & de omnibus unionibus quarum libet denditionum modum simul statuent & lucrum simul divident; & neuter sine altero, vel alterius voluntate aliquid de his statuet, vel mutabit, vel remittet. Similiter de venditione Salis, Dux, quod statuerit, de consilio Episcopi ordinabit. Item de moneta Ratisbonensi statuerunt, quod nullæ unquam post eam fiat quod si factum fuerit, Dux ad consilium & velle Episcopi prohibebit. De ordinatione vero pacis sic statuerunt in provincia ut quicquid inter eos, vel ipsorum Coadjutores, vel utriusque Ministeriales emerserit, ita quod unus alteri damnum intulerit, damnificatus sine talione sex hebdomadis se contineat, & conqueratur Episcopo, si Ducis est, & e converso, & plenariam recipiat satisfactionem, si vero damnificatus hoc transgreditur, ita quod pro damno sibi illato aliud damnum fecerit factum duplo restituat & pro sibi illato nullam, si abeat, emendationem, sed si damnificatus sine talione injurias suas conqueritur & sacramentum calumniæ promiserit, ille inquam igitur, damnum restituat, testimonio juramenti trium denominatorum, si negare voluerit simili modo negabit.

Item si agens in alium sacramentum calumniæ præmittere noluerit, ille qui pro reo habetur sola manu se poterit expurgare; Item si damnificans pertinacia vel paupertate satisfacere contempserit, excommunicetur ab Episcopo & a Duce proscribatur, & a tali damnatione non liberetur, nisi prius de excessibus dignam exhibeat satisfactionem. Talem enim ultra solam noctem vel prandium, nullus in domo sua recipiat, vel detineat; Sed qui eum detinuisse culpatus fuerit, & tertia manu se expurgare noluerit vel quiverit satisfaciat pro ipso. Item qui satisfacere tenetur, pro quocunque excessu, citabitur peremptorie a judice per 6. hebdomadas, & si die constituto se præsentaverit, infra duodecim dies postea satisfaciat & satisfactionis suæ certitudinem faciat coram judice per fidejussores: Si autem se citatum aliquis nescierit, & hoc probaverit, non damnetur, sed satisfactio ab eo accipiatur supra dicta.

Item qui in alium sine querimonia vio-

lenter per reiſam inſultum fecerit, damnum quod fecit, integre reſtituat & pro dedecore inſultus reddat quinque talenta. De prædictis igitur exceſſibus, ſi aliquis coram Epiſcopo, vel Duce, vel aliis judicibus, quibus hoc commiſſum eſt, convenitur, ſicut ſupra conſtitutum eſt, & ipſi judices hoc judicare neglexerint, vel noluerint; ipſi pro eo, quod non judicaverunt, omni occaſione & contradictione remota, loco rei infra dies duodecim ſatisfaciant & actori dent fidejuſſores, & illi, qui pro tali facto inimici fuerant, fiant amici. De caſtro quoque Chufſtain ſtatuerunt, ut illud vel ſimul habeant, vel deſtruant & ambo prohibeant, ne reædificetur. Hæc autem conſtitutio Epiſcopi & Ducis de univerſis, quæ ſuperius memorantur judiciis, concordia & lucris, durabit quam diu ambo vixerint, ſi vero Succeſſor Epiſcopi hoc ſtatutum cum Duce conſervare voluerit, & apud eum, ut ita ſit, obtinere potuerit, quæcunque ſtatuta ſunt, per omnia rata habeantur. Et Dux in familiari conſilio electionis Epiſcopi, ſicut unus ex Canonicis, vel miniſterialibus recipiendus eſt & audiendus. Ne autem hujus concordiæ amicitia & ſtatuti, quod fecerunt Epiſcopus & Dux poſſe vel debere retractari forte putaretur ab aliquibus, Dux, qui bono zelo & intuitu pacis iſta fieri voluit, pium propoſitum beata decoravit memoria: Unde pro reverentia beati Petri & animæ ſuæ, ac parentum ſuorum remedio, hæc prædia, ſcilicet caſtrum Kelheim, & Lutoldum cum pueris & omni familia, & poſteritate ſua, caſtrum Lengenveldenſ. caſtrum Stouſe, caſtrum Steveningen, caſtrum Wolfneringen, caſtrum Barſperch, caſtrum Durchelenburch, & caſtrum Landeshute, cum omnibus miniſterialibus & tota familia, & redditibus eis attinentibus, ſi ſine prole legitima deceſſerit Ratisbonenſi Eccleſiæ perpetuo poſſidenda donavit: Devotionem ergo Ducis attendens Ratisbonenſis Eccleſia, quod ipſam pie reſpexerat, partes ſuas interpoſuerunt; Ita quod Epiſcopus Ducem beneficio Landgravii, quod vacabat eodem tempore, ſitum in monantis hac conditione inbeneficiavit, quod ei non liceat redditus ejusdem beneficii alicui unquam inbeneficiare. Adjecit etiam Dux, ſi eſſet de conceſſione noſtra, & ſibi forte placeret in poſterum Epiſcopatui Ducatum, eo decedente, ſine hærede, condicere quod ſibi concederetur beneficium proxime vacans ab aliquo Principum, exceptis tribus beneficio ſcilicet, quod nos ab Eccleſia tenemus, & beneficio majoris Eccleſiæ Advocatiæ, & beneficio Comitis de Hohenburch, & curiæ ſuæ tanta daretur pecunia pro conſilio, quanta data eſt, cum ipſe caſtra, & prædia ſuæ Eccleſiæ diſponeret, ſed ſi hoc non faceret, tamen media pars beneficii, quod vacaverit, ab aliquo Principum, tribus prædictis exceptis, ſine pecunia conſilii ſibi concederetur. His igitur omnibus Ratisbonenſis Epiſcopus & Chorus, & Miniſteriales, qui ad pacem eſſe videbantur, præbuerunt aſſenſum. Nos vero tum quia laudabilia ſunt hæc, quæcunque ſtatuta ſunt, inter Ratisbonenſem Eccleſiam & Ducem, tum quia ad pacem tendunt totius provinciæ, approbantes & ratahabentes hanc præſentem paginam rei geſtæ ſeriem continentem Sigilli noſtri impreſſione & ſubſcriptione teſtium reddidimus confirmatam.

X.

Anderweiter und extendirter **Vertrag zwiſchen Biſchoff** Conrado III. **zu Regenſpurg, und Hertzog** Ludovico **in Bäyern, Pfaltzgrafen bey Rhein,** de Anno 1213. **befindet ſich in des Teutſchen Reichs-**Archivs Part. Special. Continuat. II. **unterm Chur- und Fürſtlichen Hauſe Pfaltz und Bayern,** pag. 125.

XI.

Reverſales Biſchoffs Conradi III. **zu Regenſpurg, wegen einiger im vorherſtehenden Vertrage nicht erfülter** Articul, de Anno 1224. **iſt** loco antea citato pag. 127. **vorhanden.**

XII.

Ejusdem Diploma, **vermöge deſſen er das in der Stadt Regenſpurg an der Donau-Brücke gelegene Hoſpital zu** S. Johannis **ſeinem Dom-Capitul zu freyer** Diſpoſition **überlaſſen,** de Anno 1226.

IN nomine Sanctæ & Individuæ Trinitatis, Amen. Conradus, Dei gratia Eccleſiæ Ratisbonenſis Epiſcopus. Omnibus in perpetuum, ubicunque ab Epiſcopis ad honorem Dei aliqua ordinantur, ne in oblivionem veniant hujusmodi ordinationes, neceſſarium eſt eas ſcripturæ teſtimonio confirmari. Noverint igitur univerſi præſentem paginam inſpecturi, quod nos hoſpitale Sancti Joannis noſtræ civitatis, in pontis pede ſitum, ordinamus, & eſſe volumus ſemper in poteſtate Dominorum noſtrorum de Choro Canonicorum. Ita tamen, quod principalem in eo ſemper poteſtatem habeat quilibet Succeſſor noſter, Epiſcopus Ratisbonenſis. Statuimus præterea, quod ſemper reſpectus habeatur diſpenſationum circa idem hoſpitale ad pauperes per quatuor Canonicos majoris eccleſiæ & totidem Laicos, Canonicos, majorem Præpoſitum, majorem Decanum, Cuſtodem, & majorem plebanum, quicunque fuerint pro tempore in eisdem officiis ſubſtituti; Laicos vero ad præſens ibi ordinamus Dominum Gozvvinum juxta portam, Ainvvicum & Ultonem in foro Burgenſes, Harvvardum Caſtener. Etſi contingat unum eorundem decedere, ſeptem reſidui octavum, de communi conſenſu ſibi eligant adjutorem.

Statuimus etiam, quod idem hoſpitale a Dominio Canonicorum majoris eccleſiæ nunquam alienetur, ſed ſemper ad eam ſpectet, & paſcantur ibi ſemper ad minus centum pauperes, exceptis his, qui officiis præſunt. Si autem contingat locum in divitiis augmentari, augmentetur & numerus pauperum in eodem loco, juxta diſcretionem perſonarum, ad quas reſpicit idem locus. Volumus quoque ad abundantem cautelam, ut ipſum hoſpitale pari modo ſit ſub Dominio Ratisbonenſium Burgenſium, ita ut ſemper dicatur, hoſpitale Ratisbonenſium civium; ut ſi quisquam illud alienare vellet ab Eccleſia Ratisbonenſ. omnes poteſtatem habeant contradicendi.

Ut autem hæc conſtitutio noſtra firma eſſe debeat, nec ab aliquo ſucceſſore noſtro, aliave perſona poſſit in irritum revocari præſentem paginam noſtri appoſitione ſigilli & Chori majoris Eccleſiæ, ac civium ſigillis, teſtiumque ſubſcriptione, duximus confirmandam.

Teſtes ſunt Gotfridus, major Præpoſitus, Magiſter Rupertus, major Decanus, Ulricus de Werde, Archidiaconus, Ulricus, Vicedominus, Hermannus Scholaſticus, Gelphradus, Goſvvinus juxta portam & Wernto, filius ſuus, Otto de Kevering, Luutpoldus Pragare, Gozvvinus **bey der Were,** Karulus Grans, Karulus Telonarius, Engelbertus Ruffe, Havvardus Kaſtnere, Fridericus Cellerarius, Eberhardus de Schonaiche, & alii quamplures. Acta ſunt hæc, Anno ab incarnatione Domini noſtri JEſu Chriſti, M. CCXXVI. Indictione XIV. Ratisbonæ.

XIII.

Des Dom-Capituls zu Regenſpurg Vertrag mit dem Magiſtrat **und Bürgerſchafft daſelbſt, worinn alle zwiſchen beyden Theilen, wegen des vorgeweſenen Krieges, entſtandene Irrungen und** Prætenſiones **gehoben und caſſiret worden, auch obgedach-tes Dom-Capitul gemeldtem** Magiſtrat **und Bürgerſchafft einer ewigen** Amneſtie **verſichert,** de Anno 1251.

IN nomine Domini Amen. Univerſis Chriſti fidelibus præſentem paginam inſpecturis, Henricus, Dei gratia Decanus cum univerſitate Capituli majoris Eccleſiæ Ratisbon. ſalutem in Domino. Cum occaſione generalis diſcordiæ inter S. Patrem noſtrum, Dominum Innocentium, ac Fridericum, quondam Imperatorem ſuſcitatæ, membra eccleſiæ capiti ſuo cohærentia, quod non decet, a capite diſcedere, in multis partibus & maxime per Theutoniam ſolitæ pacis & quietis ſolatio fuerunt orbata, peſtem illam ad inſtar cancri ſerpentem in his ultimis temporibus usque ad nos plusquam credi poteſt, contigit derivari. Nam cum venerabilis pater noſter Albertus, Ratisbonenſ. Epiſcopus, quosdam Burgenſes captivaſſet, & in vinculis captivos teneret, Dominus Chunradus natus quondam Friderici Imperatoris, una cum illuſtri Duce Bavariæ & liberis ſuis ad civitatem Ratisbon. manu armata & copioſo exercitu divertentes, clerum & alios religioſos Ratisbonenſ. Civitatis, & Diœceſis in perſonis & rebus hoſtiliter & graviter offenderunt, adeo quod quidam a domibus eorum & univerſis rebus ejecti, alii vero bonis ſunt ſpoliati, quidam etiam ut perſonas ſalvarent, & id quod habebant, cum ipſis tranſigere ſunt coacti. Et quod non caret ſcrupulo ſocietatis occultæ, qui manifeſto facinori deſinit obviare, & culpam procul dubio habet, qui quod poteſt corrigere, negligit emendare, cum ſcriptum ſit, quod non ſolum qui faciunt, ſed & qui facientibus conſentiunt, participes judicantur, videbatur nobis & aliis, & non immerito, quod ex conniventia civium Ratisbon. hæc damna fuiſſent nobis tam atrociter irrogata, unde fugæ ſubſidium eligentes quidam ex nobis, ſe ad alia loca transtulerunt, alii vero mediantibus treugis, non ſemel ſed ſæpius interpoſitis in ipſa civitate non ſine metu tamen rerum & corporum ſteterunt. Dicti vero Burgen. innocentiam noſtram, & reliqui cleri conſiderantes, quod nullis noſtris exigentibus meritis jacturam iſtam pateremur, mærentes etiam diſſidium unionis noſtræ, cum hæc tam nobis quam ipſis non modicum diſpendium generaret, ſtudioſe tractare cœperunt, qualiter ad concordiam & unio-

& unionem nos cum ipſis pariter revocarent, & fratres noſtros abſentes per litteras ipſorum patentes ad Civitatem Ratisbon. evocantes, multis ſe circa nos allegationibus excuſarunt, & non parvam nobis compaſſionem de damnis & injuriis irrogatis ex parte communitatis ipſorum ſæpius obtulerunt, allegantes etiam & firmiter aſſerentes, quod univerſitas ipſorum in damnis nobis illatis culpam aliquam non haberet; præter hoc, quod circa tutelam & defenſionem noſtram minus ſolliciti, & deſides aliquantulum extiterunt, obtulerunt inſuper, quod ſi ſingulariter ex ipſis aliqui in perſonis, vel rebus univerſos & ſingulos gravaſſent, de illis amabiliter nobis ſatisfacerent, vel juſtitiæ complementum exhiberent. Quare poſt varios hinc inde tractatus inter nos habitos ſub iſto tenore cœpimus concordare, quodſi Burgen. omnia jura & libertates, quas ab antiquo nos, & totus Clerus Ratisb. civitatis habuit, & eorum anteceſſores ſoliti ſunt habere, reſtituerent, & quod perſonas, res, honores, libertates, & jura noſtra ſicut ſe ipſos quantum poſſent, rebus & corpore protegerent, ac defenſarent, & ipſi defendendo propenſius conſervarent. Nos autem omni actioni, quæ nobis contra ipſorum communitatem, occaſione præmiſſorum damnorum & injuriarum competere poterat, renunciavimus, & ipſos reddimus abſolutos, ſalvo hoc, quod eſt de ſingulis eorum, qui nos in aliquo læſerunt, vel damna intulerunt, amicabiliter ſatisfaciant, vel juſtitiæ faciant complementum. Promiſimus etiam, quod quæcunque dicti Burgenſ. a nobis requirerent, ſalva tamen obedientia noſtra & libertate, conſilium & favorem ipſis melius, quod poterimus impendemus. Ut autem unio noſtra & concordia firma perſeveret, nec a quoquam poſſit violari, literas noſtras mutuo nobis ad invicem tradidimus, ſigillorum noſtrorum munimine roboratas. Acta ſunt hæc Anno Domini M. CC. LI. Data Ratisbon. mediante & approbante fratre Henrico de ordine prædicatorum pœnitentiario & nunctio Domini Papæ 4. Kal. Auguſti, Indictione IIX.

XIV.

Des Magiſtrats **und geſammten Bürgerſchafft zu Regenſpurg Gegen-Verſicherung einer beſtändigen** Amneſtie **vor das Dom-Capitul und ſämtliche Cleriſey des Hoch-Stiffts Regenſpurg, ingleichen daß ſie in alle Rechte und Freyheiten in bemeldter Stadt** reſtituiret **werden ſolten,** de Anno 1251.

IN nomine Domini, Amen. Univerſis Chriſti fidelibus hanc paginam inſpecturis, Fridericus, Magiſter civium cum univerſitate civium Ratisbon. ſalutem in Domino. Cum occaſione generalis diſcordiæ inter S. Patrem noſtrum, Dominum Papam Innocentium, ac Dominum Fridericum quondam Imperatorem ſuſcitatæ, membra eccleſiæ capiti ſuo cohærentia, quia non decet a capite diſcedere, in multis partibus & maxime per Theutoniam ſolitæ pacis & quietis ſolatio fuerunt orbata, peſtem illam ad inſtar cancri ſerpentem in his ultimis temporibus usque ad nos plusquam credi poteſt, contigit derivari. Nam cum venerabilis pater Albertus Ratisb. Epiſcopus quosdam noſtræ Civitatis Burgenſ. captivaſſet, ac in vinculis captivos detineret: Dominus Chuonradus, natus quondam Imperatoris Friderici, una cum illuſtri Duce Bavariæ & liberis ſuis ad nos manu armata, & copioſo exercitu divertentes, Clerum & alios religioſos Ratisb. Civitatis & Diœceſis in perſonis & rebus hoſtiliter & graviter offenderunt, adeo quod quidam a Domib. ipſorum & univerſis rebus ejecti, alii vero bonis ſuis ſpoliati, quidam etiam, ut perſonas ſalvarent, & id quod habebant, cum ipſis tranſigere ſunt compulſi, & quod non caret ſcrupulo ſocietatis occultæ, qui manifeſto facinori deſinit obviare, & culpam procul dubio facientis habet, qui quod poteſt corrigere, negligit emendare. Cum ſcriptum ſit, quod non ſolum qui faciunt, ſed & qui facientibus conſentiunt participes judicantur, videbatur multis, & non immerito, quod etiam conniventia noſtra, hæc damna fuiſſent ipſis tam atrociter irrogata. Unde fugæ ſubſidium eligentes, quidam ex eis ſe ad alia loca tranſtulerunt, alii vero mediantibus treugis non ſemel ſed ſæpius interpoſitis, in ipſa civitate non ſine metu tamen rerum & corporis nobiſcum ſteterunt.

Nos vero innocentiam non tam Canonicorum majoris eccleſiæ, quam etiam totius Cleri noſtræ civitatis conſiderantes, & quod nullis ipſorum exigentibus meritis jacturam iſtam peterentur, mærentes etiam diſſidium unionis noſtræ, cum hoc tam nobis quam ipſis non modicum diſpendium generaret, ſtudioſe tractare cœpimus qualiter ad concordiam & unitatem nos cum ipſis pariter revocaremur, & fratres ipſorum videlicet Canonicos majoris eccleſiæ abſentes per litteras noſtras patentes ad Civitatem Ratisb. revocantes, multis circa ipſos allegationib. excuſavimus, & non parvam ipſis compaſſionem de damnis, & injuriis irrogatis ex parte communitatis noſtræ ſæpe obtulimus, allegantes etiam & firmiter adſerentes, quod univerſitas noſtra in damnis eis

illatis culpam aliquam non haberet, præter hoc quod circa tutelam & defenſionem ipſorum minus ſolliciti ac deſides aliquantulum extiterimus. Obtulimus inſuper, quod ſi ſingulariter ex nobis aliqui in perſonis, vel rebus, univerſos vel ſingulos eorum gravaſſent, de illis amicabiliter eis ſatisfaceremus, vel juſtitiæ complementum præberemus. Tandem poſt varios hinc & inde tractatus inter nos habitos, ſub iſto tenore coepimus concordare, quod ipſos Canonicos & Clerum, nec non religioſos cujuscunque ſexus noſtræ civitatis ad omnia jura & libertates, quas ab antiquo habuerunt & eorum Anteceſſores ſoliti ſunt habere reſtituimus, & quod perſonas, res, honores, libertates & jura ipſorum, ſicut nos ipſos, quantum poſſimus rebus & corpore protegemus, ac defenſabimus, & nos ipſi defendendo propenſius conſervabimus. Promiſerunt etiam quod quandocunque nos ab ipſis requiſierimus, ſalva tamen obedientia ipſorum ac libertate, conſilium & favorem nobis melius, quod potuerint impendere non omittent. Ipſi autem omni actioni, quæ eis contra noſtram communitatem occaſione præmiſſorum damnorum & injuriarum competere poterat, renunciaverunt & nos reddiderunt abſolutos, eo ipſis ſalvo quod de ſingulis noſtrum, qui eos in aliquo læſerunt, vel damna intulerunt amicabiliter ſatisfaciemus, vel juſtitiæ faciemus complementum. Ut autem hæc unio noſtra & concordia firma perſeveret, nec a quoquam poſſit violari, literas noſtras mutuo nobis ad invicem tradidimus Sigillorum noſtrorum munimine roboratas. Acta ſunt hæc anno Domini M CC LI. Data Ratisb. mediante & approbante fratre Henrico, de ordine prædicatorum pœnitentiario & nunctio Domini Papæ 4. Kalend. Auguſti, Indictione VIII.

XV.

Pfaltzgraffs Ludovici **bey Rhein und Hertzogs in Bäyern** Diploma, **Krafft deſſen er Biſchoff** Henrico II. **zu Regenſpurg das Schultheißen- Fried- Gerichts- und Cammer-Amt in der Stadt Regenſpurg verſetzet,** de Anno 1279.

NOs Ludovicus, Dei gratia, Comes Palatinus Rheni, Dux Bavariæ, univerſorum notitiæ præſentibus declaramus, quod cum in ſolutione Caſtri in Roterecke non poſſemus Reverendo in Chriſti Patri & Domino noſtro, Henrico, Ratisbonenſ. Epiſcopo, ſatisfacere in pecunia numerata, videlicet in centum & quinquaginta libris denar. Ratisbonenſ. officia noſtra Ratisbonæ videlicet, judicium pacis cameræ & ſculteti eidem Domino Epiſcopo ſub hoc diſcretionis moderamine obligavimus, quod eadem officia Heinrico Vitrico & Carolo, fratribus de Ovve, Carolo Pragario, Heinrico dulci, & Cunrado Gumperti commiſimus uſque ad feſtum Apoſtolorum Philippi & Jacobi, proxime nunc venturum, ſuo nomine conſervanda; ita quod pro ſupra dicta ſumma centum & quinquaginta librarum & tunc eadem abſolvere debeamus. Quod ſi in craſtino dictorum Apoſtolorum non faceremus, ipſa officia remanebunt illis perſonis, quibus per nos ſunt ſuperius recommiſſa per quatuor annos continue ſecuturos, poſt illos quatuor annos, per quos dictis, Pragario dulci & Cunrado Gumperti primitus fuerant recommiſſa. Et ut hæc rata permaneant atque firma, ex parte hæredum noſtrorum dilecti fideles noſtri, Cunradus de Lupurch, Wernherus de Preintenecke, Winhardus de Rorbach, Wichmandus de Eiringſpurch, Dietericus de Wildenſtein, & Ulricus de Pevius, Marſchalcus Obſtagiorum nomine, per ipſum Dominum Epiſcopum moniti, Ratisbonenſem Civitatem intrabunt, inde nullatenus exituri, donec ſibi de univerſis & ſingulis defectibus, ſi quos eum ex hoc, vel propter hoc ſuſtinere contingeret, plenarie ſatisfiat. Et adjecto, quod nos prædicta officia nulli infra eundem terminum committemus, aliquatenus gubernanda, etſi contingeret ipſum Dominum Epiſcopum nobis ex aliquibus cauſis ſeu defectibus aliqua defalcare, hujusmodi defalcatio non erit in pecunia, pro qua ſunt ſubſcripta officia obligata, ſed in alia ſumma eſt potius facienda, exceptione qualibet non obſtante. In cujus rei teſtimonium præſentes literas dedimus, noſtri ſigilli robore communitas. Datum Ratisbonæ, Anno Domini M CC LXX. nono, 12. Calend Septembris.

XVI.

Derer Pfaltzgrafen bey Rhein und Hertzoge in Bäyern Ottonis, Ludovici **und** Stephani **Brief, worin ſie das Hoch-Stifft Regenſpurg bey allen ſeinen** Privilegien **zu ſchützen verſprochen,** de Anno 1295.

NOs Otto, Ludovicus & Stephanus, Dei gratia, Comites Palatini Rheni, Duces Bevariæ, per præſentes literas conſtare volumus univerſis. Quod cum nos ad preces & ſingularis dilectionis ſignaculum Reverendi Patris & Domini noſtri Henrici, Ratisbonen.

Epiſcopi, deſiſtendum decrevimus a petitione contributionis ſubſidii, per totam ſuam Diœceſim, quo in aliis Diœceſibus noſtri Dominii exigere & recipere intendimus ob noſtrorum onera debitorum, ipſius Clero ac perſonis Eccleſiaſticis civitatis & Diœceſis Ratisbon. promiſerimus jura & immunitates a Romanis Pontificibus, Imperatoribus & Regibus, nec non a noſtris progenitoribus, datas & conceſſas firmiter obſervare, non moleſte ferimus, nec per hæc noſtra ſibi facta reſcindetur promiſſio; Si ipſum Dominum Epiſcopum Ratisbon. aut ex juris debito, ſeu ex aliqua unione cum Domino noſtro Salzburgen. Archiepiſcopo, aut quibuscunque aliis inita, excommunicationis, ſuſpenſionis, interdicti, privationis ſeu conceſſionis ſententias, ſi quæ ab eisdem in perſonas ſeu terram noſtram latæ fuerint, ſervare contigerit, aut etiam mandaverit, per ſuam Diœceſim & civitatem obſervari, nec propter hoc ipſum Dominum Epiſcopum, nec Clerum ſuum in aliquo offendemus. In cujus rei teſtimonium præſentes literas eidem domino noſtro Epiſcopo dedimus, ſigillorum noſtrorum munimine roboratas. Datum Ratisbonæ, Anno Domini 1295. 7. Idus Julii.

XVII.

Eorundem Conceſſion **vor das Hoch-Stifft Regenſpurg, daß ihre Richter und Beamten, ſich der Güter derer in bemeldtem Hoch-Stifft verſtorbenen geiſtlichen Perſonen nicht anmaſſen, ſondern, wenn kein** Teſtament **vorhanden, ſolche der** Diſpoſition **eines regierenden Biſchoffs zu Regenſpurg gäntzlich überlaſſen ſollen,** de Anno 1295.

NOs Otto, Ludovicus, Stephanus, Comites Palatini Rheni, Duces Bavariæ. Univerſis præſentia inſpecturis in perpetuum. Sinceritatis affectum quem erga Sacerdotes & Miniſtros Domini ob ipſius Dei reverentiam ſemper habuimus, reverendi Patris & Domini noſtri Henrici, Ratisbonenſ. Eccleſiæ venerabilis Epiſcopi, benevolentiæ promptitudo, quam chariſſimo Patri noſtro nobisque conſtanter exhibuit, non mediocriter ampliavit. Ad ipſius itaque Domini Epiſcopi preces, & ſalutare conſilium revocamus & irritamus; Imo tanquam juri contrariam & odioſam legibus caſſam & irritam nunciamus quandam noſtrorum judicum & officialium conſuetudinem, qua res & bona decedentium Clericorum occupabant hactenus, & ſuis uſibus applicabant: Statuentes hoc edicto in terra noſtra & partibus noſtri Dominii in perpetuum valituro, ne Vicedominus, Judex, ſeu Officialis noſter quicunque bona vel res decedentium Clericor. per Ratisb. Diœc. ſive Jus Patron. ipſarum Eccleſiarum, ſeu advocatialis defenſio ad nos, vel quoscunque alios pertineat, invadere vel occupare præſumat, vel ſuis utilitatibus uſurpare. Teſtamenta ſiquidem ipſorum Clericorum, ſi qua fecerint, rata eſſe volumus, & ad eos, quibus ab ipſis legatæ ſunt res Eccleſiarum, ſine noſtro, noſtrorumque obſtaculo officialium integraliter pervenire. Si quis vero eorum inteſtatus deceſſerit, de rebus illius ordinandi & diſponendi liberam habeant facultatem prædictus Dominus Epiſcopus, vel Succeſſores ſui ſecundum legales & Canonicas ſanctiones nec & inde in hoc caſu per nos, noſtrosque officiales quicquam eis moleſtiæ, vel gravaminis inferatur. Hoc adjecto in promiſſis omnibus moderamine, ut de bonis Clericorum ipſorum, ſive cum Teſtamento, ſive ab inteſtato decedentium creditoribus ſuis, ubi debitum liquidum fuerit, aut de ipſo legitime conſtare poterit, ſecundum exigentiam juris atque ordinem plenarie ſatisfiat. Quicunque autem hujus noſtri ſtatuti transgreſſor fuerit, ablata eis, quibus debeantur reſtituat, & nobis nihilominus pro pœna hujus temeritatis, ſi Vicedominus fuerit 30. Si Judex, vel alius officialis quicunque, decem libras denariorum Ratisbon. ſolvere teneatur, toties, quoties eos, vel quemlibet eorum delinquere contigerit in hoc caſu; niſi infra menſem poſt ammonitionem factam per nos, ſeu Ratisbonenſ. Epiſcopum vel Eccleſiam retractaverit, & plene emendaverit quidquid contra tenorem præſentium fuerit attentatum. Et quia in diſtrictibus noſtris Comites, viri ingenui, aliique Nobiles Jus Patronatus, advocationem in quibusdam habent Eccleſiis, ne hi hujusmodi occaſione contra tenorem præſentium eſt juſtitiam offendant libertatem eccleſiaſticam, promittimus & ſpondemus firmiter, quod non moleſte ferimus, nec ob hoc Ratisbonenſ. Pontifices, vel Eccleſiam in aliquo gravabimus, ſi quando ob transgreſſionem hujus noſtri ſtatuti, imo verius declarationem juris continget eosdem Epiſcopos Ratisbon. ad executionem juris ſibi propter hoc competentis procedere contra hujusmodi noſtrorum mandatorum temerarios transgreſſores. Ad confirmationem igitur omnium præmiſſorum, Sigilla noſtra huic ſcripturæ duximus appendenda, cum annotatione teſtium ſubſcriptorum. Hi ſunt, Albertus, Comes de Hals, Ulricus de Abensperg, Diehalmus de Prugkpergk, Conradus de Preiſing, Albertus de Strubing, Vicedominus, & alii quam plures. Datum Strubingæ, Anno Dominicæ Incarnationis MCCXCV. Calend. Octobris Indictione octava.

XVIII.

XIIX.

Biſchoffs Friderici I. **zu Regenſpurg Brieff, vermöge deſſen er Friedrichen dem Auer von Prember, und Rüdigern dem Reichen 100. Regenſpurger Pfennige jährl. Zinſen vor 1000. Pfund Regenſpurger Pfennige verkaufft, und die Veſten Stauff und Werde davor zum Unterpfand eingeſetzet,** de Anno 1353.

WIr Friedrich, von GOttes Gnaden, Biſchoff zu Regenſpurg, verjehen und thun kund offentlichen mit dieſem Brieff, allen den die ihn ſehen oder hören leſen, daß wir unſern lieben gnädigen Herrn, Friedrich dem Auer von Premberg und Rüdgern dem Reichen zu Regenſpurg, ihrem Hauß-Frauen und ihren Erben und Nachkommen durch unſers Gottshauſes anliegender Nothdurfft, verkaufft haben, hundert Pfund Geldes, Regenſpurger Pfenning, um tauſend Pfund Regenſpurger Pfenning, der ſie uns mit bereiten Gelde gäntzlich bericht und gewert haben, ohn allen unſern Schaden, und damit wir unſers Gottshauſes groſſen Schaden unterſtanden, und unter kommen haben, und dieſelben hundert Pfund Geldes, ſollen wir ihn Jährlichen geben, auf unſer Frauen Tag, zu Lichtmeſſe, oder in der nechſten vierzehen Tagen, darnach ohn allen Verzug, thäten wir das nicht, was ſie des Schaden nehmen, den ſie bey ihren Treuen geſprechen mögen, den ſollen wir ihm mit ſamt dem vorbenanten Geld gäntzlichen abthun, und ausrichten, ohn allen ihren Gebreſten, und ſollen ſie der ehegenanten hundert Pfund Geldes, und auch den Schaden, den ſie der genommen haben, oder meinen mit ſamt den vorbenanten Pfundten haben auf Stauffe und auf Werde, und was darzu gehöret, unentgolten, der Rechten, die ſie den Fürſten mit wardend ſind, nach ihrer Brieff Sag; Wir verjehen auch, zu welcher Zeit, wie ſie ihres Geldes der tauſend Pfundt Regenſpurger Pfenning, und auch der hundert Pfund Geldes, die ihn dann auſſen liegend, und des Schadens, derer ſie der hundert Pfund Geldes genommen haben, als vorgeſchrieben ſtehet, berichten und werden. So ſollen ſie dennoch, vor beyden Veſten, unenthauſt bleiben, von Lichtmeſſe, die ſchier iſt kommen, über zwey Jahr; Wir haben auch ihn vollen und gantzen Gewalt gegeben, mit dieſem Brief, was wir, oder unſer Vordern, oder die die veſt inne gehabt haben, des Gottshauſes Guth und Güldt verſetzt, oder verkümmert davon haben, daß ſie die bey tauſend Pfunden wieder löſen ſollen, und mögen, und die ſollen ſie dann innhabeu, in allen den Rechten, als ſie die gehabt haben und ſollen auch ſie das Geld, darum ſie gelöſt haben, auf den ehegenanten zweyen Veſten auch haben, doch mögen wir, und unſer Nachkommen dieſelben Güther järlichen wieder löſen, je vierzehen Tage vor Lichtmeſſe, oder in vierzehen Tagen darnach, um das Geld, darum ſie gelöſt haben, und auch um unſer eigen Pfenning, daß wir ſie niemand anders darum verſetzen noch vorkommen ſollen, dieweil ſie die ehegenanten zwo Veſt inhaben; Wer auch, daß ſie dheinerley Krieg oder Stöß von unſern und unſers Gottshauſes wegen angieng, das ſollen ſie uns zu wiſſen thun, und denſelben Krieg ſollen wir in dem abthun, und auffrichten, in dem nechſten Monath darnach; Geſchehe das nicht, was ſie dann nach ihren Treuen und des Gottshauſes Ehre und Nothdurfft darzu thun, und was das koſt, daß ſie bey ihren Treuen und Eyden geſpregen mögen, des ſollen wir ſie auch richten und weren, und ſollen ſie das auch haben auf der ehegenandten zweyen Veſten mit ſamt allen dem Guth, das oben geſchrieben ſtehet; Ob auch der Veſten eine oder ſie beyd verlohren würden an Gewer, von welchen Sachen das geſchech, das ſollen ſie ihr Hauß-Frauen und ihr Erben gen uns und unſern Gottshauß und Nachkommen, unentgolten ſeyn, an ihren Treuen und auch an ihren obverſchriebenen Geldt und auch an alle dem, daß wir ihn oben verſchrieben haben, und wir ſollen auch ſie ihres obgenandten Guths und Geldes mit guten Treuen, dannoch berichten und weren, und das ſollen ſie haben auf allen unſers Gotteshauſes Hab und Güthern, wo wir die haben; Ob aber wir dieſelben Veſt, die verlohren waren, wieder in unſer Gewalt brechten, mit welchen Sachen das geſchech, ſo ſollen wir in ſie wieder antworten und geben, daß ſie die Inhaber in den Rechten und Bünden, als ſie die vor inne gehabt haben, und als oben geſchrieben ſtehet. Wer auch, daß die Müntze geringert würd, wenn wir ſie dann ihres Geldts berichten, ſo ſollen wir ihn ie ein lötig Marck Silbers, Regenſpurger Gewichts, für zehen Schilling Pfenning geben, wir verjehen auch, als offt wir ihn hundert Pfund Pfenning geben, je in dem nechſtem Monath nach Lichtmeß, als offt ſollen, und zehen Pfund Geldes abgeen; Wir verjehen auch, daß wir, noch unſer Nachkommen, noch niemand von unſern wegen nicht werben, noch handeln ſollen in Geiſtlichen, noch in Weltlichen Rechten, damit die obgenandten Herr Friedrich von Au und Rüdger der Reich, ihr Hauß-Frauen, ir Erben und Nachkommen beſchwert würden, oder damit der vorgenandt gewerſt, gekränckt möcht werden, in keinen Sachen, die oben verſchrieben ſind; Wir verjehen auch, wann wir die obgenandten Herrn Friedrich von Au und Rüdger den Reichen ihr Hauß-Frauen ihre Erben und Nachkommen gentzlichen Bericht und gewert haben alles, das oben iſt verſchrieben, und wir dann nicht wären, das GOtt lange nicht geb, ſo ſollen ſie einen gemeinen

nen Capitul mit der Veſten wartend ſeyn, mit den Rechten, alß ſie uns wartend ſind, nach ihrer Brieff Sag, als lang, biß daß ſie einem beſtandten Biſchoff haben, und dem ſollen ſie dann gebunden ſeyn in aller der Weiß, als ſie uns gebunden ſind; Es iſt auch der vorgeſchrieben Geweiſt und Handlung geſchehen mit unſers Capiteis Rath, Willen, Gunſt und Wort, und daß auch das alles ſteet und unzerbrochen bleib, darüber zu einem Urkund und zu einer Sicherheit geben wir ihn dieſen Brief verſiegelten mit unſern Inſiegel und mit unſers Capituls Inſigeln, das iſt geſchehen, nach Chriſti Geburt, dreyzehen hundert Jahr und in dem drey und funffzigſten Jahr, des Pfinſtags vor St. Peters Tag, als er auf dem Stuhl ward geſetzt.

XIX.

Ejusdem **Verſchreibung, daß er Rüdgern dem Reichen 100. Pfund Regenſpurger Pfennige auff** Georgii **zu bezahlen ſchuldig**, de Anno 1353.

WIr Friedrich, von GOttes Gnaden, Biſchoff zu Regenſpurg, bekennen öffentlich mit dieſem Brief, daß wir mit unſern Getreuen, Rüdgern dem Reichen, ſchuldig ſeyn und geben ſollen, hundert Pfund Regenſpurger Pfenning, und der hat er uns zwantzig Pfundt bereit geliehen und die andern achtzig Pfund, haben wir ihm gegeben auf den Bau, den er zu Tumſt aufgethan hat und thut, und wir haben ihm dieſelben hundert Pfundt gelobt zu geben auf Sanct Görgen Tag, der ſchierſt komt, geſchech das nicht, ſo ſoll er, ſein Hauß Frau und ſein Erben dieſelben hundert Pfund zahlen, auf Stauff und auf Werde, in aller der Maſſe, als Herr Friedrich von Aue und auch er tauſend Pfund darauf haben, und darüber zu Uhrkund geben wir ihm dieſen Brieff verſiegelten mit unſern Inſigeln. Nach CHriſti Geburth, dreyzehen hundert Jahr und in dem drey und funffzigiſten Jahr an Sanct Gilgen Tag.

XX.

Käyſers Caroli V. Receſs, **das Hoch-Stifft und die Stadt Regenſpurg betreffend, wegen einiger Spän- und Irrungen**, de Anno 1549. **befindet ſich in des Teutſchen Reichs-Archivs** Part. Special. **unter dem geiſtlichen Fürſten**, pag. 488.

XXI.

Ejusdem Receſs, **das Hoch-Stifft, und die Stadt Regenſpurg, ſowohl in geiſt- als weltlichen Sachen betreffend**, de Anno 1551. **ſiehe** loco antea citato, pag. 490.

XXII.

Vertrag zwiſchen der Käyſerlichen und des Heil. Reichs Stadt Regenſpurg und dem Dom-Capitul daſelbſt, etlicher nachbarlicher Spän und Irrungen halber, vom Jahr 1571. nebſt Käyſers Maximiliani II. Confirmation **darüber**, de Anno 1572. **iſt in des Teutſchen Reichs-Archivs** Part. Special. Continuat. IV. **2tem Theil, unter der Stadt Regenſpurg**, pag. 273. **vorhanden.**

XXIII.

Vergleich zwiſchen dem Dom-Capitul zu Regenſpurg und Hertzog Wilhelmen in Bayern, die Adminiſtration des Hoch-Stiffts Regenſpurg unter wehrender Minorennität **Hertzogs** Philippi **in Bayern**, poſtulirten Adminiſtratoris **daſelbſt betreffend**, de Anno 1587.

COncordata Ratisbonæ die undecimo Junii 1587. facta inter Commiſſarios Sereniſſimi Domini, Domini Guilielmi, Comitis Palatini Rheni, ac utriusque Bavariæ Ducis, ad comprobationem ſuæ Serenitatis, ac Capitulum Ratisbonenſe, interveniente admodum Illuſtri & Reverendiſſimo Domino Philippo, Epiſcopo Placentino, ex Aula Cæſarea nuncio Apoſtolico recedente, ſtudio nunc ejusdem Reverendiſſimi Domini, & conſenſu Sereniſſimi Ducis ac Capituli Procuratorum nonnullis mutatis, in hanc ſequentem meliorem formam rediguntur, atque hac die vigeſima ſecunda ejusdem menſis Junii manu ac omnium ſigillis ad laudem omnipotentis Dei muniuntur & comprobantur. Breve Adminiſtrationis bonorum menſæ Epiſcopalis a ſummo Pontifice Sixto V. ſub datum Romæ die octava Maji 1585. Sereniſſimo Duci conceſſum, non diſcutiatur & in robore ſuo maneat, cum nudam bonorum Adminiſtrationem, ne dilapidentur bona, reſpiciat; & nedum primo capiti concordatorum ſatis conveniat, verum & ipſi æquitati. Nemo enim fide, ſolertia & amore in pertinentibus ad filium præferri patri prætendere poteſt, Patri inquam Epiſcopi, protectori Eccleſiæ ab ejusdem antiquis fundatoribus deſcendendi, nullum prorſus niſi filii, Eccleſiæ, religionis Catholicæ, conſcientiæ & proprii honoris intereſſe prætendenti.

Verum cum Sereniſſimus Dux Pater Adminiſtratorem per ſe ipſum agere nequeat, ſubſtituat ſibi beneviſum & capitulo jure non inviſum Oeconomum idoneum, qui antequam adminiſtrationem ſuſcipiat, in præſentia Capitularium, aut certe in Senatu juramentum ſolemniter præſtet in manibus ſuæ Serenitatis, vel alterius ſui Procuratoris, quod Serenitati ſuæ erit obediens, Eccleſiæ vero & Epiſcopo fidelis, ſolitique Conſiliarii ſeculares eidem adjungantur, in quibus ſua Serenitas dignabitur eandem habere rationem, ne Capitulo ſint inviſi, & ut ſtipendio ejus præſcitu conſtituto ſint contenti: ac inſuper ad tutiorem bonorum menſæ Epiſcopalis tutelam conſuetæ quatuor dignitates, ſe Canonici Capitulares pro more jurati, quorum interventu & aſſiſtentia contractetur ab eodem, & ſingulis annis Sereniſſimo Duci in præſentia Capituli dati & accepti, & totius adminiſtrationis ratio reddatur, quod reliquum eſt in ærarium Epiſcopale reponatur, & opportuno tempore in utilitatem Epiſcopalis menſæ conſilio Sereniſſimi Ducis & Capituli conſenſu exponatur, nec extraordinarii ulli graves ſumptus prius fiant, quam Canonici quatuor Conſiliarii, pro eorum arbitratu, de illis ad Capitulum retulerint. Quod ſi controverſia quandoque oriatur inter Serenitatem ſuam, tanquam Ducem Bavariæ & Epiſcopatum, eo caſu Oeconomus Serenitati ſuæ, ratione illius adminiſtrationis, nullo juramento obſtrictus ſit, ſed ſoli Eccleſiæ adeoque cum Capitulo liberrime agat & deliberet, quid expediat. Eveniente vero, ut in concordatis habetur, caſu mortis Epiſcopi Philippi (quod Deus diu avertat!) aut quod Epiſcopus quoquo modo eſſe deſineret, ſit pariter ipſe Oeconomus juramento obedientiæ ſuæ Serenitati promiſſo ſolutus, aliumque Dominum non agnoſcat, quam Capitulum.

Summus Pontifex a Sereniſſimo Duce rogabitur, ut in Jurisdictionibus Eccleſiaſticis & ſpiritualibus, ac in cauſarum ſpiritualium, temporalium, ſeu mixtarum, ad forum Epiſcopale quoquo modo pertinentium cognitione, ac ad perſonarum coërctionem cum plena, ordinaria & Apoſtolica authoritate, pro ſuæ Sanctitatis benignitate, dignetur ad libitum decernere Vicarium Generalem, Germanum, virum doctum, prudentem, expertum, Deum timentem & ad nutum ſuæ Sanctitatis amovibilem, cui pro more aſſiſtat conſiſtorium, in quo, ſi in negotiis conſiſtorialibus aliquo caſu juris, vel facti ipſe ſupplere non poſſit, aliquem ex capitulo vel ſenatu conſiſtoriali ſubſtituere ejusdem Senatus conſilio valeat, & ejus vices generales, ſi aliquo modo deficere contigerit, & eccleſia hujusmodi ſuperioritate eccleſiaſtica repente nudaretur, donec ab ipſo Pontifice opportune proſpiciatur, is gerat, qui pro tempore fuerit Decanus, ſi modo doctrina & experientia polleat, ſin minus, ſuffraganeus.

Et ſi aliquæ inter Sereniſſimum Ducem ejusque Cameram Ducalem & menſam Epiſcopalem Jurisdictionis, Juris patronatus, collationis beneficiorum, finium, Juris paſcendi, & hujusmodi controverſiæ exoriantur, hæ ipſorum Judicium, quibus vel Jurisdictio ordinaria loci competit, vel qui hactenus hujusmodi lites dirimere ſoliti fuerint, determinationi ſubjiciantur.

Viſitatio Eccleſiæ & Diœceſis Ratisbonenſis fiat per Vicarium Apoſtolica ordinaria Jurisdictione, & ſervatis iis, quæ continent concordata inter Sereniſſimum Ducem & Ordinarios Bavariæ, ſalvo **Sereniſſimi** Domini noſtri & ſanctæ Sedis **Apoſtolicæ** Decreto, ſi aliud circa eandem viſitationem authoritate Apoſtolica decernatur.

Fundatio & erectio **Collegii** Patrum Societatis JEſu in Civitate Ratisbonæ, pro lubitu Sereniſſimi Ducis inſtituatur, & ex pecuniis relictis ab Hochvvart, ac etiam ſex millibus florenis ab Ærario Epiſcopali, vel ex annis menſæ Epiſcopalis redditibus exigendis, ſi ita ſummo Pontifici placuerit, juvetur, atque in poſterum unanimi conſenſu ſuæ Serenitatis & Capituli, totis viribus conſervetur & augeatur: ita tamen, ne menſæ Epiſcopali hac occaſione onus perpetuum imponatur, & niſi cum auctoritate Sedis Apoſtolicæ in proventibus annuis non gravetur. Verum, ut menſa ipſa in proventibus etiam in utilitatem Collegii verſis aliquo modo reficiatur & compenſetur, ſua Serenitas occaſionem & commoditatem a ſummo Pontifice procurabit atque implorabit.

Gaudebit vero ſocietas in Collegio illo omnibus immunitatibus & privilegiis, quibus gaudet totus illius Civitatis Clerus, habebiturque pro membro Ratisbon. Eccleſiæ. Patres autem cum primum potuerint, ſtudeant pro eorum inſtituto inſtrui juvenes, qui eidem Eccleſiæ Ratisbonenſi addicti ſint & ſerviant.

Conſervetur modernus Concionator ad tenorem brevis ſanctiſſimi Domini noſtri, Sixti, Papæ quinti, ſub datum Romæ die nona Januarii, 1587. & in poſterum ad ejusdem brevis & ſacroſancti Concilii Tridentini diſpoſitionem Epiſcopali authoritate de idoneo cujuslibet ordinis provideatur, & redditus ad munus prædicationis abſolute deſtinati, non attento, quod Concionator antea absque alio,

quum ab Epiſcopo deputatus fuerit, eidem muneri ſerviant.

Vicarii foranei in Viſitatione decernantur, ſi non ſint, & a Vicario deputentur. Collatio Diœceſis Ratisbonenſis jure fiat, ne Sereniſſimus Dux, Epiſcopus vel Capitulum, in collationibus ad unum quemque ipſorum pertinentibus, invicem graventur, & ſua Serenitas in collationibus Epiſcopi & Capituli nullo modo ſe immiſceat; ac in ſubſtituendis & a ſua Serenitate Vicario præſentandis ſervetur ſolitum, & ſervatis ſervandis prævio examine ad Concilii Tridentini ordinationem, idoneis beneficia conferantur. Et in caſu controverſiæ, donec fiat diſcuſſio, ne aliquis jure proprio privetur, ſimplex proviſio, ſine præjudicio jurium partium, per Vicarium Apoſtolicum fiat de ea perſona, quam ſua Serenitas ex ſuo jure præſentaverit.

Sereniſſimus Dux gratioſe revocet exactionem quantitatis hucusque decurſæ trium millium florenorum annuorum juxta concordata pro Epiſcopo exigendorum: ut ad ſuæ Serenitatis piam intentionem commodo & beneficio menſæ Epiſcopalis cedant. In poſterum autem ſuæ Serenitati ad tenorem Concordatorum eandem ſummam trium millium florenorum ſingulis annis, cum dies ſolutionis ceſſerit, exigere liceat: ex ejus enim pietate, & in Catholicam Religionem Zelo, ut hanc quantitatem in uſus pios & commodum ipſius Eccleſiæ S. Serenitatis ſit erogatura, facile ſperari poteſt.

Arreſta Capitularibus ob reſiſtentiam Capituli a Sereniſſimo Duce facta, poſtquam hæc concordata ab eisdem acceptata & comprobata fuerint, gratioſe remittantur.

In omnibus differentiis, quæ horum concordatorum, vel alia occaſione evenire poſſint inter ſuam Serenitatem, ſeu ejus miniſtros Epiſcopales & Capitulum, quæ via ordinaria decidi, aut componi non poterunt, ab utraque parte recurſus haberi poſſit ad Nuncium Apoſtolicum pro tempore in Aula Cæſarea reſidentem.

Hæc concordata manu Sereniſſimi Ducis, & ſingulorum Capitularium comprobentur & ſuæ Seren. & Capituli ſigillis muniantur, eisque prædictus Rmus Dominus Epiſcopus Placentinus manu & ſigillo proprio robur & firmitatem adjungat, & a Notario Rmæ Dominationis ſuæ in omnium præmiſſorum teſtimonium ſcribantur, & unicuique parti exemplum authenticum concedatur.

Philippus, Epiſcopus Placentinus & Co.
N. Apoſtolicus.
Guilielmus, Dux.
Sbinco Bercka, Baro de Duba & Leipa Præpoſitus.

Ego Bartholomæus Viſcherus, Doctor, ſubſcribo huic tranſactioni, ut Commiſſarius peculiariter ad eum deputatus a Capitulo Ratisbonenſi & ut ejusdem Decanus.

Ego Johannes Wilhelmus ab Holdingen, ſubſcribo huic tranſactioni, ut Commiſſarius peculiariter ad eam deputatus a Capitulo Ratisbonenſi, & ut ejusdem Canonicus.

Chriſtoff a Fronhoven, Senior, mppr.
Philippus a Parſperg. Johannes Georgius Stinglhaimer, mppr.
Sebaſtianus Kölderer, Scholaſticus, m. p.
Johannes Fridericus ab Hægenenberg.
J. Ungenem D. Martin. Dumius.

XXIV.

Haupt- und Neben-Receſs zwiſchen der Käyſerlichen und des Heil. Römiſchen Reichs Stadt Regenſpurg an einem: dann gemeiner Geiſtlichkeit daſelbſt, nemlich dem Hoch-Stifft und den dreyen Reichs-Stifftern, St. Emmeran, Nieder- und Ober-Münſter, wie auch der übrigen Cleriſey am andern Theile, etlicher nachbarlicher Spän und Irrungen halber, vom Jahr 1654. nebſt Käyſers Ferdinandi III. Confirmation **darüber,** de Anno 1655. **befindet ſich in des Teutſchen Reichs-Archivs** Part. Special. Continuat. IV. **2tem Theile, unter der Stad Regenſpurg,** pag. 288.

XXV.

Käyſers Joſephi Confirmation **über die zwiſchen gemeiner Geiſtlichkeit des Hoch-Stiffts und des Heil. Röm. Reichs-Stadt Regenſpurg aufgerichteten Verträge,** de Anno 1709. **ſiehe** loco antea citat. pag. 306.

XXVI.

Patent, welches vom Hoch-Stifft Regenſpurg, wegen eines Beytrags zu Erbauung zwey Catholiſcher Kirchen zu Hannover und Branſchweig den 13. Septembr. 1710. **in deſſen Diœces ergangen, befindet ſich in des Teutſchen Reichs-Archivs** Part. Spec. Continuat. I. **unterm Hoch-Stifft Regenſpurg,** pag. 376.

XVII. Vom Hoch-Stifft Speyer.

I.

Käyſers Ottonis III. Diploma, **daß niemand als der Biſchoff zu Speyer in ſeiner** Diœces **öffentlich Gericht zu beſetzen hinfürter Macht und Gewalt haben ſolle, und was ſolchem mehr anhängig,** de Anno 989. **ſtehet in des Teutſchen Reichs-Archivs** Part. Special. Continuat. I. **unter dem Hoch-Stifft Speyer,** pag. 256.

II.

Pabſts Gregorii VII. Breve **an Biſchoff** Henricum I. **zu Speyer, worinn er ihm verwieſen, daß er die** Inveſtitur **ſeines Hoch-Stiffts vom Römiſchen Käyſer empfangen, und was deme mehr anhängig,** de Anno 107-.

GRegorius Epiſcopus, Servus Servorum Dei, Henrico, Spirenſi Epiſcopo, ſalutem & Apoſtolicam benedictionem. Quia in ſuſceptione Spirenſis Eccleſiæ veremur te contra decretum Apoſtolicæ Sedis virgam de manu Regis ſcienter ac temerarie ſuſcepiſſe, Epiſcopale officium hactenus te agere concesſimus. Quod ſi ſecundum legati tui verba decretum noſtrum ante inveſtituram pro certo non cognoviſti, officium Epiſcopale faciendi facultatem & licentiam tibi concedimus; eo tamen tenore, ut oportuno tempore nobis, vel legatis noſtris de objectis te ſatisfacturum repræſentes. Et quia in Romanis conciliis, tam a nobis, quam ab anteceſſoribus noſtris, promulgatas conſtitutiones non, ſicut decuit, te ſervaſſe comperimus, videlicet, ut omnem venalitatem de eccleſia tua ejiceres, negligentiæ non parvæ fraternitatem tuam arguere poſſumus. Unde Apoſtolica auctoritate interdicimus, ejectis illis, qui in eccleſia tua per pecuniam promoti ſunt, ut neque Archidiaconatus, neque Archipresbyteratus, neque aliquid, quod ad ſpiritualem curam videatur pertinere, precio dari permittas; ſed ſecundum Domini præceptum dicentis: Gratis accepiſtis, gratis date, te irreprehenſibiliter habens, & clericos non caſte viventes rigore paſtorali corrigens, ſicut olim negligens & deſidioſus fuiſti, ita deinceps in adminiſtratione ſuſcepti officii vigilans & ſtudioſus appareas: quatenus in fine vitæ tuæ omnipotentem Dominum Clementem & miſericordem operis tui rectitudo tibi faciat. Data Romæ, decimo quarto Kalendas Aprilis, Indictione prima.

III.

Diploma **Biſchoff Günthers zu Speyer, die** Fundation **des Cloſters Maulbrunn betreffend,** de Anno 1148. **befindet ſich in des Teutſchen Reichs-Archivs** Part. Spec. Continuat. I. **unterm Hoch-Stifft Speyer,** pag. 256.

IV.

Tauſch-Brieff, Vermöge deſſen Biſchoff Udalricus II. **zu Speyer die Kirche und andere Güter zu Bebenhauſen Pfaltzgraf** Rudolphen **zu Tübingen gegen andere Güter vertauſchet,** de Anno 1188.

IN nomine Sanctæ & Individuæ Trinitatis, Ulricus, Dei gratia Spirenſis Eccleſiæ Epiſcopus (al. Miniſter humilis.) Notum ſit omnibus tam præſentis, quam futuri ſeculi, Chriſti fidelibus: qualiter Rudolphus, illuſtris Palatinus Comes de Tubingen, prædia, quæ Spirenſis Eccleſia in Bebenhuſen habebat, concambio comparuit. Pro Eccleſia in Bebenhuſen, & cæteris bonis, quæ Spirenſis Eccleſia ibidem tenebat: videlicet domiciliis, campis, ſilvis, paſcuis, agris, cultis & incultis, quæſitis & non quæſitis: Præfatus Palatinus Comes, conſenſu & voluntate noſtra canonicorum quoque & miniſterialium, ac familiæ Spirenſis Eccleſiæ, dedit Eccleſiam in Memboldisheim (al. Meinbotesheim) duos Manſus in Witingen, & duos Manſos in Singingen. Factum eſt autem hoc concambium in præſentia Domini Friderici, Romanorum Imperatoris Auguſti, & filii ejus Henrici, Romanorum Regis glorioſiſſimi: præſentibus Canonicis, Miniſterialibus, & magna parte familiæ Spirenſis Eccleſiæ. Sicque prædictorum bonorum commutatio, publice & ſolenniter conſummata & rata facta eſt: conſulentibus & approbantibus præfatis Principibus: ſcilicet Domino Imperatore, & ejus filio, glorioſiſſimo Rege:

eo tempore existentibus Advocatis Spirensis Ecclesiæ; aliisque adhibitis, quæ jus, ratio & consuetudo, exigebat. Acta sunt hæc anno Dominicæ incarnationis M CLXXXVIII. Aderant ex parte comitis Palatini testes homines liberi:

Albertus de Mezzingen.
Waltherus de Vtenbrugge.
Albertus de Saxs.
Sviggerus de Eichein.
Habebat etiam Episcopus Spirensis suos testes.

Confirmatum est hoc concambium ab Imp. Friderico: & Henrico, filio ejus, Duce Svevorum, eodem 1188. anno.

V.

Des Dom-Capituls zu Speyer Brieff, Krafft dessen es die Collation der Kirche zu S. Egidii ausserhalb Speyer dem Probst zu Herdt cediret, de Anno 1235.

IN nomine Sanctæ & individuæ Trinitatis, Amen. Cunradus, Dei gratia Præpositus, Sifridus Decanus, totumque majoris ecclesiæ apud Spiram Capitulum, universis præsens scriptum intuentibus, salutem in salutis authore. Consuetudinis honestæ & naturæ ordo approbatus exigit confratres confratrum suorum utilitatibus omnimode intendere, quanquam diversitate locorum ad invicem sequestrentur, ad unam tamen matrem divino spiritu devotissime respectum habentes, de petitionibus eorundem idoneis præbere consensum benevolum & operam efficacem. Inclinati igitur postulationibus dilectorum nobis in Christo, præpositi atque Capituli Ecclesiæ Herdensis, Spirensis diœcesis inducente etiam nos maxime ad hoc venerabili patre Gunthero, Spirensis Ecclesiæ antistite, piæ recordationis, cujus liberalitatis accessit assensus, sicuti ipsius literis attestantibus plenius perspeximus, eis consensum nostrum unanimem & favorem impertiri decrevimus, concedentes, ut vacante Ecclesia beati Egidii extra muros Spirenses sita, cujus donatio ad ipsos spectare dignoscitur, liceat ipsis duos de ipsorum confratribus in eadem instituere ipsi ecclesiæ in divino officio deservientes, & hospitii curam gerentes, ut præposito vel aliquibus fratribus dictæ Ecclesiæ Spiram accedentibus, pro ecclesiæ suæ negotiis expediendis, hospitalitatis condigne ministerium ibidem commodius exhibeatur eisdem, cum honestius sit, & Deo acceptius, spirituales fratres spiritualibus hominibus cohabitare, quam mundanis, juxta authoritatem Psalmistæ, ecce quam bonum, & quam jucundum, habitare fratres in unum. Hanc siquidem dicti fratris G. quondam Spirensis Episcopi concessionem ac daturam non solum gratam, verum etiam ratam habentes, præsentem paginulam exinde conscriptam sigilli nostri munimine dignam duximus roborandam. Actum Anno Domini millesimo, ducentesimo, vicesimo octavo, pridie Id. Februarii.

VI.

Vertrag zwischen dem Hoch-Stifft und der Stadt Speyer unterschiedener Irrungen halber, de Anno 1262. siehe in des Teutschen Reichs-Archivs Part. Special. Continuat. I. **unterm Hoch-Stifft Speyer**, pag. 257.

VII.

Vertrag zwischen Bischoff Friedrichen zu Speyer und dem Rath und Bürgerschafft daselbst, die Hinlegung einiger entstandenen Mißhelligkeiten betreffend, de Anno 1294. befindet sich loco antea citat. pag. 470.

IIX.

Süne-Brieff zwischen Bischoff Siboten zu Speyer und der Clerisey seines Hoch-Stiffts an einem; dann dem Rath und Bürgerschafft daselbst am andern Theile, unterschiedene irrige Puncten, und vornemlich den Weinschanck der Clerisey in der Stadt Speyer betreffend, de Anno 1302.

WIr Sybote, von GOttes Gnaden erwöhlt zu einem Bischoffe von Spire, und wir die Probeste, Dechane, und die Capitele der Stiffte, zu dem Dume, Sancte Germane, Sancte Widen, zu allen Heiligen, und die Pfaffheit gemeinliche der Stadt zu Spire, thun kund allen den, die diesen Brieff sehent, oder hörent lesen, deß wir mit den wisen Lüten, deme Rathe und den Bürgern gemeinliche von Spire, umb alle die Missehelle, Krieg und Unfrieden, die wir und sie iezt lang mit einander hant gehabet, mit Rath, Helffe und Bescheidunge und Wisung der Erbern wisen Lüten, Herrn Eckebrechtes von Durreneckein, und Herrn Wernhers von Ruprechtesberg, Ritter, die wir Sybote und die vorgenannten Pfaffen darzu nement, und Herrn Johannses zum Klemann eines Bürgers von Mentze, und Herrn Heilmannes Holtmung eines Bürgers von Wormeße, die die Bürgere von Spire darzu nament, gütlich und lieblich mit einander versünt und verschlicht sind von GOttes Gnaden, also hienach geschrieben stat. Zem ersten, umbe das Wingeben, darumb von Ursprung dirre Krieg sich erhub, so geloben wir alle sunder und samet, nit allein von Heissung der vorgenannten Scheidlüte, auch zuvorderst von unser rechten Willkür und vorbedachter Satzunge, daß wir und unser Nachkummen allen unsern Win, der uns Jahrs wechset uff unserm eigen und Erbe, und uns wird von unsern GOttes Gaben, sollen und wollen drincken unter uns allein durch das Jahr, also, daß wir noch unser Gesinde den Win in die Stadt zu Spire keime Leyen verkauffen zu dem Zapffen. Auch sollen und mögen wir unsern Win den vorgenanten alle Jahr zwischen dem Ostertage und dem Pfingestage, und nit vorbaß, verkauffen, obe wir wollent, in die Stadt zu Spire männiglichen der ihn von uns tragen will, also daß man zu dem Wine nit sitze, und ihn auch weder ruffe noch sage. Wir mögen auch, wenn wir wollen, unsern Win verkauffen mit gantzen Fassen. Wir sollen auch kein Win vor dem Ziel oder darnach kauffen, wieder zu verkauffen. Umbe allen den Schaden, der iedweder Site unter uns und unsern Helffern geschehen ist in diesem Kriege, von Brandt, von Name, von Gefängnüß, von Bürgschafft, und von allen andern Geschichten, da verziehen wir uff gentzlich und ellecliche vor uns und unser Stiffte, und unser Nachkommen, gegen den Bürgern von Spire, und ihren Erben und ihren Nachkommen. Also verziehent, auch die Bürger vor sich und ihre Erben, und ihre Nachkommen umb semlichen Schaden uf uns und unser Stiffte, und alle unser Nachkommen in guten Truwen. Auch sollent ledig sin und frey iedweder seit alle die gefangen, die wir und die Bürger einander abhant gefangen, und auch unser Helffer iedweder seit, ohne Dietrichen von Northeim, den Graffe Henrich hat gefangen, und ohne Dietrichen von Empfelingen, Burckharden, Herrn Brendelins Sun, und Stockelin von Holtzgeringe, die wir Sybote der Erwählte vor Brethem fingent, die beliebent uffe der Rathlüte sprechen, die darzu sind erwählt. Und alle die Bürgen, die umb Gut oder umb die Gefangene, ohne der vorgenannten vier, noch stant in Bürgschafft, die sollen auch ledig sin und unverbunden.

Umbe Zins, Gült oder ander Gut, ist also geredt, was des ist, das genommen ist inhendiglich, oder nime begabet ist, von iemand iedweder Site, der Schaden gelitten hat, also davor bescheiden ist in diesem Krieg, das sol niemand wieder geben. Was aber nicht genommen ist inhendigliche, und nach ütze vorhanden ist, es stehe in Kümmernüße oder nit, das soll man gentzlich wieder geben, von beder Parth wegen. Aber wann uns unser Zinß und unser Gülte an unser Frauen Abend der Nativitaten, die nu zu neheste ist enweg, da wir zu Schifferstatt vor dem Walde mit den Bürgern Tag hieltent, und vorbaß Frieden machten, von ihn erlaubet, und uß Verbietnüß und elegeden würdent gelassen. Darum ist es also geredt, daß uns die Bürgere die Zinß und die Gülte, die die schuldig sind zu geben, die uns sit dem Abend unser Frauen bißher nit worden sind, sollent geben. Wieviel vormahls iemand Schaden hat genommen und sider dem Abend in kein Schaden von diß Kriegs wegen geschehen ist, und es alles in Frieden ist gestanden bißher.

Es ist auch also geredt: Wo Brand oder Abbrechen ist geschehen in diesem Kriege von uns und den Bürgern, und unsern Helffern iedweder Site, uff dieselbe Hevestatt mag ieglicher, dem das geschehen ist, oder wem er das befihlet, wieder bauen, ob er will. Die Sach, die zu Rom um diese Mißehelle wir und die Bürger mit einander hant, lassen wir beden Siten abe, und verziehent wir uff die Bürger, und sie uff uns aller der Kosten, die zu Rom oder anderswo in dirre Sache ist gethan iedweder Site. Und sollent beeden Siten widerruffen unser Botten und unser Vurmunder, die wir da hant, die sollent auch iezo abesin, also, was sie fürbaß da werben, und was da geschehe von dem Pabeste, oder von Richtern, oder von unsern Botten, das soll abe sin, und soll niemand beden Site weder Schade noch Fromme sin. Und von Matthis von Ettendorff ein Dumherre von Spire ußer dirre Sune ist gelassen: So geloben wir den Bürgern, wer daß er oder iemand anders die Sach zu Rom wollte vollenführen, darzu sollen wir ihm weder rathen noch helffen. Wil er auch kriegen oder urlügen mit den Bürgern, oder ihren Helffern, darzu sollen wir auch ihme und seinen Helffern kein Rath noch Hülffe thun in keine Wiß. Wir sollen auch die Brediere, und die Nuwerin von Spire, und die zween Pfaffen und ihre Schüler, die den Bürgern von Spire in dirre Mißehelle sungent, lassen uff ir Gewissen. Und geloben, daß wir sie über ir Gewissen mit ansprechen, noch ledigen hernach, und wir verjehend, daß sie und alle der Bürger Diener und Helffer sind gäntzlich in dirre Sune. Dasselbe verjehent uns die Bürger hinwieder mit guten Truwen. Wer auch, daß kein Zweiffel in den vorgeschrieben Worten würdent, oder etlich ander Articul uß zurechtene in diesem Krieg weren, darum sollen wir beden Site gehorsam sin und halten, was die vorgenannte Scheidlüte darumb sprächen. Diese vorgenannte Sune, und alles das davor geschrieben stat, geloben wir Sybote der Erwälte,

bi unſern Truwen, die wir darum geben hant, und wir die Probeſte, die Dechane, und die Canonicen, und die Prundener von den vorgenannten Stifften von Spire, vor uns und unſere Nachkommene bi geſchwornen Eide, den wir darumbe hant gethan ſtete zu habene und zu halten, in guten Truwen, und nimmer dawider zu kommen, und darumb hant wir der Erwöhlte, und die vorgenannten Prälaten unſer Ingeſiegele, und der Capitel Ingeſigele von der vorgenannten Stifften gehencket an dieſen Brieff zu einer Beſtättigung und Gezügnüſſe aller der vorgenannten Rede. Wir auch der Rath und die Bürger gemeinliche der Stadt von Spire verjehent, gehorſam zu ſinde der vorgenannten Sunen, und alle der Articul, die vorgeſchrieben ſind, und geloben für uns und unſer Erben, und unſer Nachkommen, bi geſchwornen Eyde den wir darumbe hant gethan, die Sune und alle die Articul, die zu der Sune hörent, alſo davor umbe Schaden, Koſten, Brands, Nam und Gefengnüſſe iſt geſchrieben, ſtete zu habene, und nimmer dawider zu kommen, und verziehent uff die vorgenannten Herren und Stiffte, und ihre Helffere, in alle die Wiß, alſo davor geſchrieben ſtat. Und darum han wir unſer Städt Ingeſiegele zu einem ewigen Urkunde an dieſen Brieff gehencket, zu der vorgenannten Herrn und Stiffte Ingeſiegeln. Dirre Brieff wart geben, da von GOttes Geburt warent dritzehen hundert Jahr und zwey Jahr, an dem Dunnerſtage nach Sant Michaelis Tage.

IX.

Vergleich zwiſchen Biſchoff Siboten zu Speyer und der Stadt Speyer, worinn jener dieſe bey ihren Privilegien **zu ſchützen verſprochen**, de Anno 1303. **ſtehet in des Teutſchen Reichs-**Archivs Part. Spec. **unter den geiſtlichen Fürſten**, pag. 471.

X.

Kayſers Ludovici Bavari Privilegium **vor Biſchoff** Gebhardum **zu Speyer, Krafft deſſen er ihme** concediret **das Dorff Udenheim in eine Stadt zu verwandeln, und mit Mauren und Thürmen zu beſeſtigen**, de Anno 1338. **ſiehe in des Teutſchen Reichs-**Archivs Part. Special. Continuat. I. **unterm Hoch-Stifft Speyer** pag. 258.

XI.

Biſchoff Eberhardts zu Speyer Revers **welchen er der Stadt Speyer**, Anno 1364. **ausgeſtellet, befindet ſich** loco antea citato, pag. 258.

XII.

Biſchoff Lamprechts zu Speyer Revers, **die Stadt Speyer bey ihren** Privilegien **und Freyheiten ungekräuckt zu laſſen**, de Anno 1365. **iſt** loc. ſupra citat. pag. 259. **vorhanden.**

XIII.

Käyſers Caroli IV. Privilegium **vor das Hoch-Stifft Speyer wegen der Zoll-Freyheit**, de Anno 1365. **iſt** loco ſupra alleg. **befindlich.**

XIV.

Ejusdem Privilegium **vor das Hoch-Stifft Speyer, Krafft deſſen er demſelben den Zoll zu Udenheim geſchencket, auch ſolchen nach Gutbefinden an einen bequemen Ort zu verlegen erlaubet**, de Anno 1369.

IN nomine Sanctæ & Individuæ Trinitatis feliciter, Amen; Ad perpetuam rei memoriam. Carolus IV. divina favente clementia Romanorum Imperator ſemper Auguſtus, & Bohemiæ Rex, venerabili Lamberto, Epiſcopo Spirenſi Principi, Conſiliario, devoto ſuo dilecto, gratiam ſuam & omne bonum. Dudum celebrandæ memoriæ Domini Romanorum Imperatores & Reges, Prædeceſſores noſtri, habito reſpectu ad multiplicia ſtudioſæ fidelitatis obſequia, quibus Anteceſſores tui ſacrum Imperium honorarunt, multa quidem beneficia eidem impenderunt Eccleſiæ, inter quæ ſex groſſos Turonenſes ſuper telonio Rheni de quolibet vaſe vini & aliis mercantiis quibuscunque, pro rata juxta morem & conſvetudinem teloniorum, ſuper alveo Rheni eidem Eccleſiæ donaverunt: Et ſicut de talibus Imperialis noſtra ſerenitas elatione veridica plenam informationem accepit, præfati ſex groſſi Turonenſes ſub modo & conditione expreſſarum ſuperius, nondum fuerunt Eccleſiæ prædictæ proprietas, ſed pignorum titulo habiti ſunt, pro quadraginta quinque millibus florenorum, ea conditione, quod uſus fructus & omnia percipienda & percepta non deberent in ſumma principali deduci, eo quod fructus, obventiones & percepta hujusmodi, præfati

præfati prædeceſſores noſtri tuis anteceſſoribus propter multa grata ſervitia, quæ ab ipſis acceperant, in donum, prudenti deliberatione prævia, liberaliter erogarunt, ſicut etiam Imperialis noſtra Majeſtas ſub Regio Romano & Imperiali Titulis, hæc omnia & quævis ab eis dependentia & eisdem connexa, de certa ſcientia approbavit, ratificavit, de novo conceſſit, & auctoritate Cæſarea confirmavit. Nos igitur attendentes, quod Spirenſis Eccleſia nobile ſit & inſigne membrum Sacri Romani Imperii, & adeo dulci conatu & affectu ſincero divi prædeceſſores noſtri ejusdem Eccleſiæ complexi fuerunt, gratioſam proſecutionem honoris & ſtatus, ut plerique ipſorum ſicut evidens facti demonſtrat notum, ſuas inibi eligerunt ſepulturas, etiam conſiderantes attente, quod ante dicta Spirenſis Eccleſia adeo ſit attenuata reditibus & ſolutionibus annuis, quod fructus, obventiones & proventus ipſius cuſtodiis caſtrorum & munitionum minime valeant convenienter ſufficere: nedum quod inde Sacri Romani Imperii promovendis & manutenendis honoribus ſerviatur. Animo deliberato, non per errorem aut improvide, ſed ſano Principum, Comitum, Baronum & Procerum Sacri Romani Imperii fidelium noſtrorum accedente conſilio, magnæ tuæ fidei gratum nobis advertentes indicium, eo quod multo jam tempore ad Sacroſanctæ Romanæ Eccleſiæ & Sacri Romani Imperii honorum & Status incrementa felicia, juxta donatam ſibi cœlitus induſtriam, fideliſſimo ſtudio laboraſti, de Imperialis poteſtatis plenitudine, ac de certa noſtra ſcientia tibi & ſucceſſoribus tuis, Epiſcopis ibidem, qui pro tempore fuerint, & eidem Spirenſi Eccleſiæ in perpetuum ſupra dictos ſex Groſſos Turonenſes de quolibet vaſe vini & aliis mercantiis, juxta modum expreſſatum ſuperius in & ſuper telonio in Udenheim fluminis Rheni, ubi recipiuntur ad præſens in veram & perpetuam hæreditatem, proprietatem, nec non juſtæ & veræ hæreditatis & proprietatis poſſeſſionem & titulum benigne largimur, damus & conferimus, & donamus cum autoritate, Baylia & poteſtate pleniſſima prædictos ſex groſſos Turonenſes antedicti telonii ſuper & in præfato flumine; ibidem in Udenheim accipiendi, levandi & tollendi per eos, quos induſtria tua præficiendos duxerit, & eosdem ſex groſſos per omnem modum prædictum dum & quoties tibi & Succeſſoribus tuis, Spirenſibus Epiſcopis, pro utilitate & commodo Spirenſis Eccleſiæ, viſum fuerit expedire, in Luterburg, ſeu alibi ubicunque in tuo & tuæ Eccleſiæ Dominio locare & inſtituere poſſis & valeas, & tui Succeſſores poſſint & valeant, impedimento quolibet procul moto. Decernentes, & hoc Imperiali perpetuo valituro ſtatuentes edicto, quo Officiales tui & Succeſſorum tuorum, ad mandatum tuum & ejus Epiſcopi, qui pro tempore fuerit, absque alia requiſitione noſtri vel Succeſſorum, omnes & ſingulos, qui contemto præſenti Privilegio adverſus noſtræ gratiæ Imperialis indultum præfatum telonium non ſolverit & expedierit ad plenum, eo modo, quo expreſſatur ſuperius, impignorare, detinere & arreſtare corporibus & rebus poſſint & valeant, ut moris eſt, & in hoc & circa omnia & ſingula facere, quæ cæteri Principes Sacri Romani Imperii conſimili gaudentes privilegio facere & exequi poſſunt, de conſuetudine vel de jure. Mandamus igitur univerſis & ſingulis Principibus, Comitibus, Nobilibus, Baronibus, Militibus, Clientibus, nec non Judicibus, Scultetis, Conſulibus, Juratis, Civibus & Univerſitatibus civitatum, oppidorum & locorum quorumlibet Sacri Romani Imperii, qui pro tempore fuerint, fidelibus noſtris dilectis, quatenus te, Succeſſores tuos, & eandem Spirenſem Eccleſiam circa prædictæ noſtræ donationis, conceſſionis & largitionis, collationis, approbationis, ratificationis, confirmationis & mandati gratiam, ſub omni modo, forma & conditione, prout expreſſatur ſuperius pro ſuis viribus, bona fide, & absque cujuslibet contradictione ac obice manuteneant & conſervent. Neque a modo te, Succeſſores tuos, & eandem Spirenſem Eccleſiam directe vel indirecte, publice vel occulte, quovis ingenio, vel colore quæſitis, moleſtent, impediant, turbent, vel inquietent, aut moleſtari, impediri, turbari ſeu inquietari permittant quomodolibet in futurum. Sub pœna perditionis & amiſſionis omnium Privilegiorum, jurium, libertatum & gratiarum, quæ & quas a nobis Sacro Imperio ſeu Romanorum Imperatoribus & Regibus, Prædeceſſoribus noſtris, ſub quibuscunque tenoribus, ſententiis, punctis & clauſulis obtinuiſſe noſcuntur, quæ & quas in caſu, ubi contravenerint, ſeu quavis temeritate contravenire præſumpſerint, annullamus, caſſamus, irritamus, & pro nullis, caſſatis, irritatis haberi volumus & teneri, & ſub pœna mille marcarum auri puriſſimi, quas præter pœnas expreſſatas ſuperius ab eo qui contra fecerit, totiens, quotiens contrafactum fuerit, irremiſſibiliter exigi volumus, & earum medietatem noſtri Imperialis ærarii ſive fiſci, reſiduam vero partem tuis & Succeſſorum tuorum uſibus applicari, ſupplen-

ſupplentes omnem defectum, ſi quis in præmiſſis, vel eorum altero obſcuritate ſententiarum, verborum, ſolennitatum omiſſarum, aut alias quovis modo compertus fuerit, de certa noſtra ſcientia & de plenitudine Imperatoriæ poteſtatis. Signum Sereniſſimi Principis & Domini, Domini Caroli IV. Romanorum Imperatoris invictiſſimi & glorioſiſſimi Bohemiæ Regis. Teſtes hujus rei ſunt, Reverendiſſimus in Chriſto Pater, Dominus Quido, Portuenſis Epiſcopus, ſanctæ Romanæ Eccleſiæ Cardinalis, pro Majeſtate noſtra Cæſarea in partibus Italiæ locum tenens, & Generalis Vicarius: Venerabiles Johannes Olomucenſis Epiſcopus, Imperialis noſtræ Aulæ Cancellarius: Wilhelmus, Lucanus, Franciſcus Tornentienſis: Et Johannes Spoletonenſis, Eccleſiarum Epiſcopi: Illuſtres, Rupertus, Lignicenſis, & Henricus, Lituaniæ Duces, Joannes, dictus Zovveslanus, Moraviæ Marchio, ſpectabilis Franciſcus de Prato, Comes, Nobilis Bernhardus, Burggravius de Donin, pro Majeſtate Cæſarea Civitatis Lucanæ Capitaneus, Petrus de Wartenberg, Imp. noſtræ curiæ Magiſter: Buhuslaus de Wilharz, Imperia noſtræ curiæ Maraſchallus: Andreas & Beneſchius, fratres de Duba, Imperialis Cameræ noſtræ Magiſtri: Joannes de Wartemberg, Imperialis Pincerna, Andreas de Bruneck, Lupoldus de Nortemberg, Imperialis coquinæ Magiſter, Lucanus de vice Comitibus, Johannes de Cæſſellora, Sdencko de Sternberg, Gotzo de Rein, Henricus Schenck de Lutershuſen, Michaël & Hermannus de Sanesheim, Colmannus de Donerſtein, Petrus de Liski, & alii quamplurimi noſtri & Imperii Sacri Nobiles & Fideles, præſentium, ſub bulla Aurea tipario noſtræ Majeſtatis impreſſa teſtimonio Literarum.

XV.

Biſchoff Adolps zu Speyer Brieff, worinn er bekennet, daß er durch Vermittelung Churfürſt Ruprechts des Aeltern zu Pfaltz, mit der Stadt Speyer ausgeſöhnet worden, de Anno 1377. **ſtehet in des Teutſchen Reichs-Archivs Part. Special. Continuat. I. unterm Hoch-Stifft Speyer,** pag. 260.

XVI.

Des Röm. Königs Wenceslai Privilegium **vor Biſchoff** Nicolaum **zu Speyer, daß er den Marckt Deidesheim mit Mauren, Pforten, Thürmen, Gräben und andern nothdürfftigen Gebäuden bauen und befeſtigen möge,** de Anno 1395. **ſiehe** loc. antea citat. pag. 260.

XVII.

Biſchoff Rabans zu Speyer Revers, **daß er den Bau bey Heyenhofen nicht mit Mauren noch Thürmen befeſtigen wolle,** de Anno 1420. **iſt** loco ſupra citato, pag. 261. **befindlich.**

XIIX.

Käyſers Sigismundi Privilegium **vor Biſchoff** Rabanum **zu Speyer, worinn er der Stadt Speyer zum Nachtheil des Hoch-Stiffts ausgewirckтes** Privilegium **wieder caſſiret,** de Anno 1421. **ſtehet** loco ſupra citat. pag. 261.

XIX.

Ejusdem Privilegium **vor Biſchoff** Rabanum **zu Speyer, in ſeinem Hoch-Stifft Baue auffzuführen, mit** Caſſation **und Aufhebung alles widrigen,** de Anno 1422. **befindet ſich** loco ſupra allegat. pag. 263.

XX.

Verbündniß und Einigung zwiſchen Biſchoff Reinhardt und der Stadt Speyer, de Anno 1440. **ſiehe** loco ſupra citat. pag. 264.

XXI.

Des Röm. Königs Friderici III. **Lehen-Brieff vor Biſchoff Reinhardten zu Speyer, worbey zugleich dem Hoch-Stifft ſeine** Privilegia confirmiret **worden,** de An. 1442. **iſt** loco ſupra citat. pag. 266. **zu ſehen.**

XXII.

Biſchoffs Johannis II **zu Speyer Brieff, wie er und ſein Hoch-Stifft ſich gegen Chur-Pfaltz verbunden und erkläret,** de Anno 1462. **iſt** loco ſupra alleg. pag. 267. **vorhanden.**

XXIII.

XXIII.

Schutz-Brieff von Chur-Pfaltz dem Hoch-Stifft Speyer ausgeſtellet, de Anno 1462. **iſt in des Teutſchen Reichs** Archivs Part. ſpecial. **unter dem Chur- und Fürſtlichen Hauſe Pfaltz und Bayern,** pag. 619. **befindlich.**

XXIV.

Käyſers Friderici III. Confirmation **aller** Privilegien **und Freyheiten des Hoch-Stiffts Speyer, ſo Biſchoff** Johanni II. **ertheilet worden,** de Anno 1463. **ſiehe in des Teutſchen Reichs-Archivs Part. ſpec. Continuat. I. unterm Hoch-Stifft Speyer,** pag. 269.

XXV.

Verbündniß und Einigung zwiſchen Biſchoff Matthia **und der Stadt Speyer,** de Anno 1467. **ſtehet** loc. antea citat. pag. 270.

XXVI.

Käyſers Friderici III. Confirmation **aller** Privilegien **und Freyheiten des Hoch-Stiffts Speyer, Biſchoff** Matthiæ **ertheilet,** de Anno 1471. **befindet ſich** loco ſupra allegat. pag. 271.

XXVII.

Erklärung, Entſcheid und endlicher Vertrag zwiſchen den vier Stifftern zu Speyer an einem; dann Bürgermeiſtern und Rath daſelbſt am andern Theile, worinn alle über den ungleichen Verſtand der zwiſchen beyderſeits aufgerichteten Sprüche und Verträge entſtandene Irrungen und Streitigkeiten deutlich erleutert, und gäntzlich abgethan worden, nebſt zugehörigen Beylagen, de Anno 1514 **iſt in des Teutſchen Reichs-Archivs Part. Spec. Continuat. IV. 2tem Theile,** pag. 508. **zu ſehen.**

XXIIX.

Biſchoff Georgens, und des Dom-Capituls zu Speyer Quittung, worinn ſie Käyſer Maximilianum I. über die Wiedereinlöſung der Pfandweiſe innengehabten Stadt Landau quittiren, de Anno 1517. **iſt in des Teutſchen Reichs-Archivs Part. Spec. Continuat. I. unterm Hoch-Stifft Speyer,** pag. 272. **vorhanden.**

XXIX.

Anderweiter Entſcheid und Vertrag, ſo durch Vermittelung Pfaltzgraff Ludwigs bey Rhein, zwiſchen denen vier Stifftern zu Speyer, und Bürgermeiſter und Rath daſelbſt, im Jahr 1526. auffgerichtet worden, iſt in des Teutſchen Reichs-Archivs Part. Spec. Continuat. IV. 2tem Theile, unter der Stadt Speyer, pag. 536. **befindlich.**

XXX.

Zehend-Kauff und ewiger Beſtand Dechanten und Capituls des Hoch-Stiffts Speyer, über den Zehenden zu Eßlingen, de Anno 1547.

WIr Dechan und Capitel des Thum-Stiffts zue Speyr, bekennen offentlichen, und thuen kund menniglichen mit dieſem Brief, als an unſerm Zehenden zu Eßlingen, durch der Schützen abtragen, zue Herbſtzeiten und allerhand Beſchwehrungen, Eingriff, Abzug und Schmölerung uns beſchehen, und derhalben mit deme Erſamen, und weiſen Herrn Burgermeiſter und Rath, des Heil. Reichs Stadt Eßlingen, an das Käyſerlich Cammer-Gericht mit Recht erwachſen, dargegen auch ein erbar Rath zue Eßlingen, an uns doch auſſerhalb dem Rechten, güetliche Forderung gethan, dero zu bayderſeit, und was ein Theil, an das andere, derhalben für Forderung zue haben vermeinet, durch nachfolgende ewige Verleyhung und Beſtand, unſers Zehenden zue Eßlingen, in der Güete allerdings gantz freundlich und nachbarlichen einander abgeholffen, und uns miteinander vereint- und verſöhnt haben, namblichen, daß wir mit unſerm güeten freyen Wiſſen, Willen, und zeitigem Rath ſo wür darvor zum offtermahl Capitulariter derhalben verſamlet, und auch mit dem Hochwürdigen Fürſten und Herrn, Herrn Philipſen, Biſchoffen zu Speyr, und Probſt zu Weiſſenburg ꝛc. unſerem gnädigen Fürſten und Herrn, als unſerm Ordinario darüber gehabt; und gehalten haben, umb unſers und unſerer Præbenden ſcheinbaren beſſeren Nutz und Nothdurfft willen, ein auffrechte, redtliche ewige Verleihung, wie die in allen Gerichten, und nach Landts-Gebrauch und Gewohnheit allerbeſt Beſtand und Krafft haben ſoll, khan und mag, für uns, und unſere Nachkommen, verlichen haben, und verleyhen in Krafft diß Briefs, unſern, und unſerer Prebenden, in das Sabathal gehörig groſſen- und kleinen Zehenden zue Eßlingen (doch das Aigenthumb uns vorbehalten) wie

ſupplentes omnem defectum, ſi quis in præmiſſis, vel eorum altero obſcuritate ſententiarum, verborum, ſolennitatum omiſſarum, aut alias quovis modo compertus fuerit, de certa noſtra ſcientia & de plenitudine Imperatoriæ poteſtatis. Signum Sereniſſimi Principis & Domini, Domini Caroli IV. Romanorum Imperatoris invictiſſimi & glorioſiſſimi Bohemiæ Regis. Teſtes hujus rei ſunt, Reverendiſſimus in Chriſto Pater, Dominus Quido, Portuenſis Epiſcopus, ſanctæ Romanæ Eccleſiæ Cardinalis, pro Majeſtate noſtra Cæſarea in partibus Italiæ locum tenens, & Generalis Vicarius: Venerabiles Johannes Olomucenſis Epiſcopus, Imperialis noſtræ Aulæ Cancellarius: Wilhelmus, Lucanus, Franciſcus Tornentienſis: Et Johannes Spoletonenſis, Eccleſiarum Epiſcopi: Illuſtres, Rupertus, Lignicenſis, & Henricus, Lituaniæ Duces, Joannes, dictus Zovveslanus, Moraviæ Marchio, ſpectabilis Franciſcus de Prato, Comes, Nobilis Bernhardus, Burggravius de Donin, pro Majeſtate Cæſarea Civitatis Lucanæ Capitaneus, Petrus de Wartenberg, Imp. noſtræ curiæ Magiſter: Buhuslaus de Wilharz, Imperianoſtræ curiæ Maraſchallus: Andreas & Beneſchius, fratres de Duba, Imperialis Cameræ noſtræ Magiſtri: Joannes de Wartemberg, Imperialis Pincerna, Andreas de Bruneck, Lupoldus de Nortemberg, Imperialis coquinæ Magiſter, Lucanus de vice Comitibus, Johannes de Cæſſellora, Sdencko de Sternberg, Gotzo de Rein, Henricus Schenck de Lutershuſen, Michaël & Hermannus de Sanesheim, Colmannus de Donerſtein, Petrus de Liski, & alii quamplurimi noſtri & Imperii Sacri Nobiles & Fideles, præſentium, ſub bulla Aurea tipario noſtræ Majeſtatis impreſſa teſtimonio Literarum.

XV.

Biſchoff Adolphs zu Speyer Brieff, worinn er bekennet, daß er durch Vermittelung Churfürſt Ruprechts des Aeltern zu Pfaltz, mit der Stadt Speyer ausgeſöhnet worden, de Anno 1377. **ſtehet in des Teutſchen Reichs-Archivs Part. Special. Continuat. I. unterm Hoch-Stifft Speyer,** pag. 260.

XVI.

Des Röm. Königs Wenceslai Privilegium **vor Biſchoff** Nicolaum **zu Speyer, daß er den Marckt Deidesheim mit Mauren, Pforten, Thürmen, Gräben und andern nothdürfftigen Gebäuden bauen und befeſtigen möge,** de Anno 1395. ſiehe loc. antea citat. pag. 260.

XVII.

Biſchoff Rabans zu Speyer Revers, **daß er den Bau bey Heyenhofen nicht mit Mauren noch Thürmen befeſtigen wolle,** de Anno 1420. **iſt** loco ſupra citato, pag. 261. **befindlich.**

XIIX.

Käyſers Sigismundi Privilegium **vor Biſchoff** Rabanum **zu Speyer, worinn er der Stadt Speyer zum Nachtheil des Hoch-Stiffts ausgewirckтes** Privilegium **wieder caſſiret,** de Anno 1421. **ſtehet** loco ſupra citat. pag. 261.

XIX.

Ejusdem Privilegium **vor Biſchoff** Rabanum **zu Speyer, in ſeinem Hoch-Stifft Baue aufzuführen, mit** Caſſation **und Aufhebung alles widrigen,** de Anno 1422. **befindet ſich** loco ſupra allegat. pag. 263.

XX.

Verbündniß und Einigung zwiſchen Biſchoff Reinhardt und der Stadt Speyer, de Anno 1440. **ſiehe** loco ſupra citat. pag. 264.

XXI.

Des Röm. Königs Friderici III. **Lehen-Brieff vor Biſchoff Reinhardten zu Speyer, worben zugleich dem Hoch-Stifft ſeine** Privilegia confirmiret **worden,** de An. 1442. **iſt** loco ſupra citat. pag. 266. **zu ſehen.**

XXII.

Biſchoffs Johannis II **zu Speyer Brieff, wie er und ſein Hoch-Stifft ſich gegen Chur-Pfaltz verbunden und erkläret,** de Anno 1462. **iſt** loco ſupra alleg. pag. 267. **verhanden.**

XXIII.

XXIII.

Schutz-Brieff von Chur-Pfaltz dem Hoch-Stifft Speyer ausgeſtellet, de Anno 1462. **iſt in des Teutſchen Reichs** Archivs Part. ſpecial. **unter dem Chur- und Fürſtlichen Hauſe Pfaltz und Bayern,** pag. 619. **befindlich.**

XXIV.

Käyſers Friderici III. Confirmation **aller** Privilegien **und Freyheiten des Hoch-Stiffts Speyer, ſo Biſchoff** Johanni II. **ertheilet worden,** de Anno 1463. **ſiehe in des Teutſchen Reichs-Archivs** Part. ſpec. Continuat. I. **unterm Hoch-Stifft Speyer,** pag. 269.

XXV.

Verbündniß und Einigung zwiſchen Biſchoff Matthia **und der Stadt Speyer,** de Anno 1467. **ſtehet** loc. antea citat. pag. 270.

XXVI.

Käyſers Friderici III. Confirmation **aller** Privilegien **und Freyheiten des Hoch-Stiffts Speyer, Biſchoff** Matthiæ **ertheilet,** de Anno 1471. **befindet ſich** loco ſupra allegat. pag. 271.

XXVII.

Erklärung, Entſcheid und endlicher Vertrag zwiſchen den vier Stifftern zu Speyer an einem; dann Bürgermeiſtern und Rath daſelbſt am andern Theile, worinn alle über den ungleichen Verſtand der zwiſchen beyderſeits aufgerichteten Sprüche und Verträge entſtandene Irrungen und Streitigkeiten deutlich erleutert, und gäntzlich abgethan worden, nebſt zugehörigen Beylagen, de Anno 1514 **iſt in des Teutſchen Reichs-Archivs** Part. Spec. Continuat. IV. **2tem Theile,** pag. 508. **zu ſehen.**

XXIIX.

Biſchoff Georgens, und des Dom-Capituls zu Speyer Quittung, worinn ſie Käyſer Maximilianum I. über die Wiedereinlöſung der Pfandweiſe innengehabten Stadt Landau quittiren, de Anno 1517. **iſt in des Teutſchen Reichs-Archivs** Part. Spec. Continuat. I. **unterm Hoch-Stifft Speyer,** pag. 272. **vorhanden.**

XXIX.

Anderweiter Entſcheid und Vertrag, ſo durch Vermittelung Pfaltzgraff Ludwigs bey Rhein, zwiſchen denen vier Stifftern zu Speyer, und Bürgermeiſter und Rath daſelbſt, im Jahr 1526. auffgerichtet worden, iſt in des Teutſchen Reichs-Archivs Part. Spec. Continuat. IV. **2tem Theile, unter der Stadt Speyer,** pag. 536. **befindlich.**

XXX.

Zehend-Kauff und ewiger Beſtand Dechanten und Capituls des Hoch-Stiffts Speyer, über den Zehenden zu Eßlingen, de Anno 1547.

WIr Dechan und Capitel des Thum-Stiffts zue Speyr, bekennen offentlichen, und thuen kund menniglichen mit dieſem Brief, als an unſerm Zehenden zu Eßlingen, durch der Schützen abtragen, zue Herbſtzeiten und allerhand Beſchwehrungen, Eingriff, Abzug und Schmölerung uns beſchehen, und derhalben mit deme Erſamen, und weiſen Herrn, Burgermeiſter und Rath, des Heil. Reichs Stadt Eßlingen, an das Käyſerlich Cammer-Gericht mit Recht erwachſen, dargegen auch ein erbar Rath zue Eßlingen, an uns doch auſſerhalb dem Rechten, güetliche Forderung gethan, dero zu bayderſeit, und was ein Theil, an das andere, derhalben für Forderung zue haben vermeinet, durch nachfolgende ewige Verleyhung und Beſtand, unſers Zehenden zue Eßlingen, in der Güete allerdings gantz freundlich und nachbarlichen einander abgeholffen, und uns miteinander vereint- und verſöhnt haben, namblichen, daß wir mit unſerm gueten freyen Wiſſen, Willen, und zeitigem Rath ſo wür darvor zum offtermahl Capitulariter derhalben verſamlet, und auch mit dem Hochwürdigen Fürſten und Herrn, Herrn Philipſen, Biſchoffen zu Speyr, und Probſt zu Weiſſenburg ꝛc. unſerem gnädigen Fürſten und Herrn, als unſerm Ordinario darüber gehabt; und gehalten haben, umb unſers und unſerer Præbenden ſcheinbaren beſſeren Nutz und Nothdurfft willen, ein auffrechte, redtliche ewige Verleihung, wie die in allen Gerichten, und nach Landts-Gebrauch und Gewohnheit allerbeſt Beſtand und Krafft haben ſoll, khan und mag, für uns, und unſere Nachkommen, verlichen haben, und verleyhen in Krafft diß Brieffs, unſern, und unſerer Prebenden, in das Sabathal gehörig groſſen- und kleinen Zehenden zue Eßlingen (doch das Aigenthumb uns vorbehalten) wie

derselbig in Eßlinger Zwängen und Bännen, und Gemarcken, und dahey im Uhlbach, zue Ober-Türckheimb, und zue Ober-Eßlingen, etliche drittthailige Aecker, ausserhalb derselbigen gelegen, und in Eslinger Zehenden gehörig, jährlichs thut fallen darzu auch die Frucht, so in disem siben und viertzigsten Jahr zu Zehnden schon gefallen, und in der Zehendtscheure ungetroschen ligt, und disen gegenwertigen Herbst Zehenden, der auch schon vorhanden ist, damit begriffen sein sollen, sambt dem Kirchensatz und desselben anhangenden Rechten und Beschwerdten, auch baider Pfarr und Zehndt, Hofen, Kellern, Keltern, alles gegen der Pfarrkirchen zue Eßlingen, überain und bey einander gelegen, Zehndtscheur in der Schmidtgassen, zwischen Hannsen Hilprandt, und Eberhardt Weiß, des Raths gelegen, Keltergeschirr, Fassen, Bütten, Zübern, Daugen, der Mihnen Schiff und Geschirr, darfür allen Haußrath, an Federwath, von den allen nichts ausgeschaiden, dergleichen neun Pfund vier Schilling Heller erkhauffte jährliche Zinß, lauth des Zinß-Buechs: mit aller derselben Inn- und Zugehördte, wie wür solche biß anhier inngehabt, besessen, genutzt- und genossen haben, den Ersamen weisen Herrn Burgermeister und Rath, des Heil. Reichs Stadt Eßlingen, und ihren Nachkommen, zubesitzen, innzuehaben, nutzen und nüessen, und die jährliche zehendt Gefälle und Gülten, nach allen ihren Willen und Gefallen, zue ihrem besten Nutz einzuziehen, zu verwalten und zuverwenden ohne Inntrag und Verhinderung unser, unserer Nachkommen, und mäniglichs von unsert wegen, doch alles auf nachfolgenden bedencklichen Pacten und ausgedruckten Vorwortten, daß wür uns und unsern Nachkhommen, die Oeffnung iederzeit in unserm Zehendthove und Zehendtscheure zu Eßlingen vorbehalten haben, dergestalt wo unsers Thumb-Stiffts Personen, eine- oder mehr gehen Eßlingen khennen, daß der oder dieselbigen, mit ihren Pferdten, mit gebührlicher guter Lüferung ein Tag und eine Nacht, von gemeldten Herrn Burgermaister und Rath, ihren Nachkommen, und denn uff ihren der bestümten Costen irer Zehendthove und Scheuren freundlich beherberget und gehalten sollen werden, wo sie aber etliche Tag, und also länger im Zehendthove ihre Herberg wölten haben, sollen sie fürter die Lüferung, ihrem Pfleeger im Zehendthove zuebezahlen schuldig sein, dergleichen so sollen auch gemelte Herrn Beständere, und ihre Nachkommen, nun füro hin allwegen gemelte Pfarr- und Zehendthove, Zehendtscheur, Keltern mit denn Bönnen und Keller in Dachschwellen in- und Grundtbauen und die Kelter-Geschirr, Vaß, Bütten, Haußrath und anders oben gemelt, und daß abgangen iederzeit bessern, erstatten und ersetzen alles auf ihren Costen, auch der Pfarr anhangende Beschwerden, wie die genant möchten werden, gegen einem Bischoff von Costantz, und sonst möniglichen uff ihren Costen tragen und vertretten, und wa in einem gemeinen- oder Nacional Concilio, oder in einer Reichs-Versamlung, wie die Pfarrer, und dero Helffer, und Kirchen-Diener solten underhalten werden, würde geordnet und gesetzt, das gemelte Zehendtbestände, und ihre Nachkommen sollen (ob sie gleich die Pfarr gefälle, nicht so weit erstreckhen,) dieselbige Personhnen auf ihren Costen, zue underhalten auch wa gemelten, unsers Zehenden halber, und andern oben gemelt Undergang und anders, zue Handhabung derselbigen zuethuen, und zuehandten vonnöthen würde, daß sie auch solches auf ihren Costen, und alles ermelts, ohne unsern Schaden zuethuen schuldig und pflichtig sein sollen; Wür die Verleyherr sollen und wöllen auch von den Registern, Gültbriefen, und Urbarn, sovihl unser Pfleeger zue Eßlingen, des Zehenden- und der Pfarr Gefälle halber, hinder ihme, oder wür hinder uns haben, gemelten Burgermeister und Rath, deme Beständern und ihren Nachkommen uff ihr erfordern iederzeit Copien darvon zuestellen, und folgen lassen, dergleichen so sollen gemelte Burgermeister und Rath, die Beständere von der Lüferung und Ubergaab, so ihnen unser Pfleeger zue Eßlingen (auf gegen einander Ubergebung der Bestand und Revers Brieffen) fürderlich von unsertwegen thuen solte, was ihnen von unserm Pfleeger über unsern grossen und kleinen Zehnden, Kirchensatz, Pfarr- und Zehendthove, Zehendtscheur solche mit ihren Anstössern, Keller, Keltern, Kelter, Böhmen, weiter für- und anvahrender Haab und bewöglichen Güettern und Stücken übergeben und gelüfert sey worden, dergleichen von der Pfarr Gefällen einkhommen, und Erneurungen under ihrem Innsigel ein Inventari und schrifftliche Verzeichnuß auf ein Pergaminn, und auch zustellen, darzue, und über obgemeldt alles, so sollen auch zue ewigen Bestandgelt an unsere Prebanden und Sabathal gemelten Burgermeister uñ Rath zue Eßlingen, Beständen und ihre Nachkommen verleyen, fünff zehen hundert Gulden, an guter grosser grober, ganghafftiger Silbermüntz diser Landts-Wehrung allwegen sechtzig Kreutzer für den Gulden gerechnet, in zweyen Terminen und Zühlen, nämblichen achthalb hundert Gulden, obgemelter Müntz und Wehrung von sibenzehenden Mertzens S. Gertrauten, der Heyl. Jungfrauen Tagen; oder vierzehen Tag darvor oder darnach ungefährlich, und die übrige achthalb hundert Gulden, genanter Wehrung und Müntz, auf St. Bartholomæi des Heyl. zwölff Botten Tag der da ist der vier und zwantzigst Tag August Monats, oder vierzehen Tag vor oder nach

nach ungefährlichen, und ietzund auf nächstkommenden sibenzehenden Tag Mertzens, oder vierzehen Tag vor- oder nach ungefährlich zum ersten Termin und auf den vier und zwantzigsten Tag August Monaths, oder vierzehen Tag darvor oder darnach zum andern Termin, in nächstkommenden acht und viertzigsten Jahr, der minder Zahl anzufahren, und iedes gemelter mahl achthalb hundert Gulden, genanter Müntz und Wehrung, und darnach alle Jahr ewiglichen, auf ieden bestimmten Termin achthalb hundert Gulden genanter Müntz und Wehrung samenthafft und ohn weiter zertheilen, gehn Speyer oder Worms, oder vier Meil wegs rings weiß um Speyr, wie genante Beständere, uñ ihre Nachkommen, von uns und unsern Nachkommen, Verleyhern, iederzeit des beschaiden werde, zue unser- und unserer Nachkommen, sichern Handen und Gewalt ohne allen unsern, und unserer Nachkomen, Verlust, Abgang, Costen, Schaden, wider alle Bänn, Acht, Anleitung, Krieg, Raub, namb Hertzug, Hagil Mißwachs Brand und andere dergleichen und grössere Ungefälle Raiß und Landschäden, Türckhenhülff und Schatzung, und des Heyl. Reichs und anderer Schatzungbeth, Steur, Hilff Geld, Gebott, Verbott und alle Beschwehrung, geistlicher und weltlicher Obersten und anderer Potentaten, Leithen und Personhnen, nichts- noch niemandts außgenommen, güetlich und ohne alles länger verziehen, richten, wären und antwortten (gegen Zustellung gebührlicher Quittung, jeder bestimbter Termin und Zihl schuldig und pflichtig sein, doch sollen die Gesandten mit ihren Pferdten, es seyn iren einer oder zween, durch welche gemelte Burgermeister und Rath Beständere und ihrer Nachkommen, uns und unsern Nachkommen, auf bestimbte Zihl und Zeit, Lüferung des verfallenen Bestandguts thuen werden lassen, allerwegen die Zeit der Lüferung bey unserm Sabathal Meister, gantz freindlichen beherbergt, und mit gebührlicher Güeter, Lüferung, uff unsern Costen nothdürfftiglich unterhalten werden, und zue noch mehrer Sicherheit, daß vihl gemelt Bestandgeldt, der funffzehen hundert Gulden, auf Zihl Mahlstatt und Zeit an Müntz und Wehrung oben gemelt, und uns unsern Nachkommen, Verleyherrn, von obgemelten Beständern, und ihren Nachkommen wie oblauth, gelüfert und geantwurth werde, so sollen zue obgemelten unsern grössern- und kleinen Zehenden, wie die jährlichen in Eßelingen Gemarckhen und dabey wir gemelt thut fallen, sambt andern Stuckhen oben erzehlt, auch genandte Burgermeister Raths- und gemeiner Statt Eßelingen, und deren Burgermeister und Burgerschafft Verwandten, Zinß, Rennten Gülten, es seye an Stuven, Uhmgelt, Zelten, alle derselben ligende und vahrende Hab, und Güetter, an Dörffern, und anderen, wie und woran die gelegen, nichts darvon ausgeschaiden, die alle auch gemelter Burger, und eines ieden innsonderheit, aigne Haab und Güetter, uns und unsern Nachkommen, darumb innsonderheit verpfändt- und verhafft sein, und bleiben, wie auch die Beständere ihre Burger und Verwandten, dessen bericht, und sie es guetwillig eingangen seyn, wo auch diser Leihungs-Brieff, so wür denen gemelten Beständern deßhalben übergeben, dergleichen das Inventarii obgemeldt, an Pergamin Innsigel, oder Schrifften brechhafftig würden, so sollen wür und unsere Nachkommen, auf ihr Erfordern, ihnen ein ander Bestandt-Brieff dessen gleich lautende, mit darinn bestimbten anhangenden Innsigeln in dem nechsten Monath, nach beschehener Erforderung, ohn länger Verziehen, uff unsern Costen iederzeit gen Eßlingen zu lüfern schuldig sein, wa auch offtgemelte Burgermeister und Rath zue Eßlingen, oder ihre Nachkommen, die Beständere uff Zihl und Zeit, und inmassen wie obsteth, daß bestimbt verfallen Bestand-Gelt nicht lüferten, sondern säumig würden, in welchem Jahr, oder Jahren, daß besche, oder einen oder mehr, andere vor oder nachgeschriebenen Puncten, und Articul, die sie belangen theten, nicht hielten noch denen Nachkommen (daßdoch nit seyn soll) wan und so offt dann gemelte Beständere oder ihre Nachkommen einer, zween, oder mehr, sambt oder sonder zu Hauß, zu Hoffe oder persöhnlich under Augen von uns Verleyherrn, oder unser Nachkommen von Mund-Botten oder in Schrifften gemahnt werden, alsdann sollen bemelte Beständere und ihre Nachkommen, bey ihren wahren treuen Glübden und Ayden, damit sie und ihr, ieder einem Römischen Käyser oder König, und dem Heyl. Reiche, dem Rath gemeiner Burgerschafft und Statt Eßlingen zuegethan, und verpflicht seyn, zween aus dem kleinen- und zween aus dem grossen Rath, und zween aus der Gemein zu Eßlingen inn den nechsten acht Tagen nach der ersten Mahnung ohne alle Entschuldigung und Auszug gehn Speyer Brugsell, Brettheim oder Pfortzheimb, welcher Statt eine und offene Herberg, ihnen in der Mahnung bestimbt, wird schicken daselbst rechte offene gewohnliche Geiselschafft halten und leisten, mit unverdenckten mahlen, wie Leistungs-Recht, und Gewohnheit ist, und bey gemelte Glübden, Treuen und Ayden von solcher Laistung nicht leisten, uns Verleyhern und unsern Nachkommen, seye dann zuvor Ausrichtung, Bezahlung, Ersatzung, Erstattung, oder Folg und gnug geschehen umb das Verfallen ausständ Bestand-Gelt, oder umb die Articul Gebrechen und Mängel darumb wir oder unsere Nachkom-

kommen sie gemahnet haben, sambt allen Costen und Schaden darumb unser, und unserer Nachkommen schlechten Worten, iederzeit geglaubet werden solle, und gefügte sich auch zu einigen Zeiten, daß sich ein Monath nach der Mahnung verlauffen würde, und uns verleyhern oder unsern Nachkommen, noch han, nit Bezahlung und Benüegung, darum wir oder unsere Nachkommen gemahnet hetten, beschehen were; so sollen wir und unsere Nachkommen, und wer uns darzu helffen will, guet Fueg, Recht und Macht haben, gemelte Beständere und ihre Nachkommen, Burgerschafft, Burger und Verwantte, und obermelte gesetzte Unterpfanden, es seye ligendes oder vahrendes, nichts ausgenommen, darum angreiffen, bekhümmern, verhafften, verbieten, fronen, verwellen, in Gericht ziehen, die Pfand hinfüro aufbieten, verkhauffen, verganten, und vertreiben, es seye in Stättin, Schlossen, Dörffern, Marckthen, uf Wasser oder auf Lande, alles mit Gericht, geistlichem oder weltlichem, oder ohne Gericht mit unserem oder unserer Nachkommen, und Helfer Gewalte, daran wir, und unser Nachkommen, keines was gefrevelt haben sollen, [illegible] mit destweniger, gemelte Beständere, oder ihre Nachkommen geschickte, wie vorgemelt, zue laisten schuldig sein, wider solche Angreiffung, Pfandung und Beschwerung, gemelte Beständere noch ihre Nachkommen, gar nichts fürnemmen, oder handlen sollen, damit solch Gericht Recht oder Angriff gewendt, verlegt oder verhindert werden möchte, alles so lang, offt und viel bis daß uns, und unsern Nachkommen unverfallen Bestand-Gelt, oder die Sach, darum sie dann gemahnet, oder angriffen, gar und gentzlich genug beschehen ist, sambt allem Costen und Schaden, solcher Sachen halber inn- oder ausserhalb Rechtens, uns, unsern Nachkommen, und unsern Helffern und Botten aufgelauffen, darum unsern, unserer Nachkommen Helffern und Botten schlechten Wortten, wie gemelt, geglaubt werden soll, wie auch einer oder mehr, so wie gemelt, in der Leistung wern, mit Todt abgiengen, oder zu leisten ungeschickt würden, so sollen gemelte Beständer und ihre Nachkommen einen andern oder andere, an der untauganlichen und abgangen Statt in Leistung schicken, und zu leisten anhalten, wie vorgemelt, und begebe sich auch zu Zeiten, daß Krieg und Spänn zwischen den Herrn, Stätten oder Ländern uferstunden, dardurch vorbemelt Bestand-Gelt oder die bestanden Güter von etwan einem angefallen, verhafft verbotten acht: oder Anleitung darauf erlangt, wie, warum oder von welcher Hand Gericht, Recht, Verbott, Gewalt oder Frevel das beschehe, oder ob in den Kriegs-Richtungen etliche Stücke, die diesem Bestand-Gelt oder verliehen und Bestand-Gütern nachtheilig oder widerwertig weren begriffen, soll alles uns und unsern Nachkommen, an dem Bestandt-Gelt, und an den verliehen und bestanden Gütern ohnvergriffen, und den gemelten Beständern und ihren Nachkommen nit nutz noch fürstendig seyn, noch sich dero mögen behelffen, wa aber wir oder unser Nachkommen (so sich ein Monath nach der Mahnung verlauffe, daß um das verfallen Bestand-Gelt, oder ein andere Sache, darum die Beständere oder ihre Nachkommen in Leistung gemahnt, uns oder unsern Nachkommen noch kein Ausrichtung, Erstattung oder Genügen gethan hetten, wie oben gemelt) die Pfandung und Angriff der Unterpfand umbgehn wälten, und uns und unsern Nachkommen, als dem obgemelten unsern verliehen grossen und kleinen Zehnden, so in Eßlinger Gemarckhen und dabey gelegen, und in Eßlinger Zehnden gehörig, wie gemelt, jährlichs thut fallen, sambt dem Kirchensatz und demselbigen anhangenden Rechten und Beschwehrdien, auch beeden Pfarr- und Zehendt-Höffen, Zehendt-Scheuer, Keller, Keltern, Kelter-Geschirr, Faß, Bütten, Zübern taugen, die Mähne, Schiff und Geschirr, allen Haußrath, Federwath, von dem allem nichts ausgenommen, darzu die neun Pfund, vier Schilling Heller jährlichs Zinß, oder wa die mittler weil abgelößt, und nicht wieder angelegt wurden, das Haubt-Gelt darfür zu unsern oder unserer Nachkommen Handen Verwaltung und Besitz wiederum zu nehmen, mehr gelegener seyn wölte, daß in solche ehegemeltem Fall zu unser und unserer Nachkommen freyen Willen und Gefallen iederzeit stehen soll, so sollen wir und unsere Nachkommen alsdann gemelten unsern grossen und kleinen Zehenden, sombt allen andern Stucken, oben erzehlt aigens Gewalts und Fürnehmens, ohn weiter Rechtfärtigung, wiederum zu unser oder unserer Nachkommen Handen, Verwaltung, Besitz und Niessung zu nehmen, den freyledigen von der Schütten abtragen, und andern Beschwerdten, darum wir mit gemelten Beständen, am Käyserlichen Cammer-Gericht ins Recht erwachsen, und sonst von allen Anforderungen der genandten Beständer frey und ohnangefochten bleiben, inzuhaben und zu gebrauchen, ohn Verhinderung, Irrung, Sperrung oder Intrag gemelter Beständere oder ihrer Nachkommen, guete Fueg, Macht und erlangt Recht haben, sondern sollen sie schuldig und pflichtig seyn, in ermeltem Fall uns und unsern Nachkommen solchen unsern grossen und kleinen Zehnden, sambt dem Kirchensatz, und allen andern oberzehlten Stucken, als hetten wir oder unsere Nachkommen es also mit Recht erlangt, uns und unsern Nachkommen guthwilliglich und ohn allen Inntrag frey lediglich, und ohn alle Beschwerden einzunemmen, einzuantworten,

worten, und also den inhaben, nutzen, niessen und gebrauchen lassen, und ihr Burger, Inwohner, Angehörige und Verwandten, recht zu Zehenden anzuhalten, und damit recht gezehendt, wa vonnöthen, Ordnung machen und geben, und wa an erzehlten Stucken, so ihnen Beständern in solchen Bestand verliehen und ingeromt, oder an der Pfarr zugehörigen Gefällen und Inkommen etwas Mangel gebrechen, oder abgelößt erschinen, sollen sie oder ihre Nachkommen von gemelter Laistung nicht lassen, es seye dann uns, unsern Nachkommen, und der Pfarr zuvor gemelter Stuck Mangel und Gebrechen, gantz vollkommenlichen Erstattung und Benügen beschehen, darzue auch das verfallen Bestandt-Gelt (ob dan noch ein Theil gantz oder mehr ausstiende, nach Marckzall, sambt Costen und Schaden darauff gangen, darumb unsern, oder unsere Nachkommen schlechten Worten, wie gemelt, zue glauben, vollkommenlich erlegt und bezahlt, alles bey gemelten Treuen, Gelübden und Ayden, und soll alsdann solche Verleihung und Bestand sein Endtstandt haben, und abseyn, item es sollen auch alle gerichtliche Procels am Keyserlichen Cammer-Gericht Spänn Mängel Gebrechen und Forderungen, dergleichen aller Unwille, so sich zwischen beyden Theilen, biß anher zuegetragen, gantz und gar auffgehaben cassirt, gefallen und sammentlich hingelegt sein und bleiben, hierauff so globen gereden und versprechen wir obgemelter Dechan und Capitel für uns und unsern Nachkommen bey unsern wahren Gelübden und Ayden, damit wir unserm Thum-Capitel und Thum-Kirchen zuegethan und verpflicht seyn, alles was an disem Brieff, vor- und nach geschrieben stehet, so viel des uns unsere Nachkommen möcht belangen, stet, vest, und unverbrüchlich zu halten, darwider nicht zu thun, noch schaffen, oder gestatten, so viel an uns darwider gethan, oder gehandelt würde, heimblich oder öffentlich inn- oder ausserhalb Rechtens in keinen Weege anderst oder weiter, dann solcher Verleibungs-Brieff in seinen Fällen und Articuln obangemelt, uns und unsern Nachkommen zugibt, darwider uns auch unsere Nachkommen nit freyen fristen noch schirmen soll kein Päbstlich, Käiserlich Königlich noch Fürstlich Freyheit, Gnad noch Ordnung der Heiligen Concilien oder des Reichs Versammlungen, auch kein Restitution, Absolution oder Dispensation, auch kein Recht oder Gericht, geistlichs oder weltlichs, geschriebens noch ohngeschriebens, kein Hoff-Gericht, Cammer-Gericht, Burger-Recht, Statt-Recht, Land-Recht, noch Gelaid, weder Herren, Stätt noch Kinder, noch einig ander Find, List, ohntreue Sach, nach Gefährde, so iemand hiewider gedencken: und nemblich sprechen möchten, das Bestand-Geld wer zu klein oder wenig, und der Nutzung der verliehenen Güeter wer weit besser, oder das were hierin, über den halben oder dritten Theil des rechten Werths übervortheilt, und daß ein gemeine Verzeihung nicht soll gelten, es gang ein söndere vor, dann wür uns, für uns und unsere Nachkommen, dero und aller Behelff ausziehen und einreden, (anderst dann dieser Verleihungs-Brieff, wie gemelt, mit sich bringt) bey gemelten unsern wahren Treuen, Glübden und Ayden gäntzlich verzügen und begeben haben, und thuen das hiemit, deß alles zu wahrer vester Uhrkund uns und unsere Nachkommen obgemelter Dinge zu besagen; So haben wir unsers Thum-Capitels groß Insigel an diesen Verleihungs-Brieff wissentlichen thuen henckhen, und dieweil diese ewige Verleyhung unsers Thum-Caplans grossen und kleinen Zehnden zu Eßlingen, sambt andern Stücken, oben erzehlt, unsern lieben besondern Bürgermeister und Rath des heiligen Reichs Statt Eßlingen, und derselben Nachkommen mit unser Philipps Bischoffen zu Speyr, und Probst zu Weissenburg, gehabten Tractat, Rath, Wissen und Willen beschehen und zuegangen, wür auch solche unserem Thum-Capitul und Kirchen für nutz und guet erkhendt; So haben wür als Ordinarius solche öwige Verleyhung und Bestandt, mit Maß und Fürnworten, oben begriffen, mit unßerem rechtlichen Decret authorisirt, confirmirt, und becräfftiget, und daß hiemit; Zue Urkhund haben wir unßer Innsiegel hieunden zufürderst an dießen Brieff lassen hencken, der geben ist auff Donnerstag, an Sanct Michaelis, des heiligen Ertz-Engels Tag, der da war der neun und zwantzigst Tag, des Monaths Septembris, Reichs Christi unßers lieben HErrn Seeligmachers und Erlößers Gebuhrt gezehlt, fünffzehen hnndert viertzig und siben Jahr.

XXXI.

Derer vier Stiffter und gesammter Geistlichkeit zu Speyer Vertrag mit Bürgermeister und Rath daselbst, des weltlichen Zinß-Sammlers halben, de Anno 1567.

Nachdem zwüschen den Ehrwürdigen und Edlen, Ehrnvesten, Würdigen, Hoch- und Wohlgelerten Dechan und Capitel des Merhern und anderer Stifft, nämlich Sanct German und Mauritien, Sanct Guidons und Allerheiligen, auch gemeiner Gaistlichait zu Speyer, eins, und den Fürsichtigen, Ersamen und Weisen, Burgermeister, Rahte, und Gemeine daselbst andern Theils, eines weltlichen Zinß-Sämlers, welcher weltlichs Stands,

denen Dechant und Capittel zu Sanct German vorhabens frei zu setzen, und aller burgerlichen Beschwerdten ledig zu seyn, aber hingegen Burgermaister und Rhat vermeint, dieweil er weltlich, das billich nit sein, sunder derselbig gleich andern Burgern alle burgerliche Beschwerdten tragen solte, sich Mißverstandt erhalten und zugetragen, welche sie sich uff gepflogene hievorige gütliche Underhandlung mit einander nit vergleichen mögen. Demnach zu Erhaltung Freundtschafft, auch Pflantzung aller gutter Nachpaurschafft, und allen friedtlichen Wesen zu guth sich vermög der Rachtung zwüschen der Clerisei und gemeiner Stadt Speyer vor Alters ufgericht, gleicher Zusetz, deren ieder Theil drei setzen sollen, mit einander vereinbart, und verglichen, zu welcher Underhandlung wol und vorgemelte Clerisei als ihres Thails Zusetze, die Edlen und Ehrenvesten Peter Nageltz von Dirmstein, Fauth des undern Lautterburger Ampts zu Marientraudt, Hanß Erhardten von Flersheim und Philips Ulner von Dieppurg, Burgermaister und Rhat der Stadt Speyer uf irer Seitten, als Zusetz Heinrich Riedeseln von Bellersheim, der Churfürstl. Pfaltz Rhat und Fauth zu Germersheim, Christoph Hundt von Lautterbach, Vitzthumb zur Neuwenstat, und Erasmuß von Veninngen zu Kunigspach, Dienstags den vier und zwaintzigsten Junii Abendts zu Speyer einzukhommen, pitlich und frundtlich vermöcht, alda sie auch zu allen Thailen gutwillig ankommen, und Morgen Mitwochs den fünff und zwaintzigsten dieses die Sach vor die Handt genommen, allda wolermelte Clerisei der Merher und neben Stifft in gutter Ahnzahl, auch vorgedachte Burgermeister und Rhat gleicher Gestalt also vor uns obgemelten Zusetzten erschienen, wolermelte Clerisei ire Beschwernuß des Zinß-Sämlers, so sie geordnet, welchen sie vermeint burgerliche Beschwerdten frei zu sein, noch lengst fürbracht. Dargegen Burgermaister und Rhat der Stadt geantworth, solches von Alters nit herkhommen sein, sich baiderseits uff das alt Herpringen und alte Rachtungen, so sie uns fürgelegt, und allerdings zu halten erpotten, gezogen und referirt, ieder Thail seines Fürnemmens Recht zu haben furgeben, also schließlichen an baiderseits verordnete gleiche Zusetze freündlichen begehret, ferner Underhandlung zu undernemmen und zu underfahen. Derhalben uff beider Thail bescheenen mündlichen und schrifftlichen Fürbringen, auch fürgelegten Schrifften und alten ergangenen Rachtungen, deren sie sich beholffen, wir obgedachte Zusetze nit underlassen, zuforderst die Güte zwüschen inen zu suchen und zu pflegen, und nach langer gepflogener Underhandlung, mit irer allerseits guttem Wissen und Willen, nachvolgender Gestalt mit einander sie endtlichen verglichen und vertragen. Und nemlich so soll gemeine Clerisei so viel müglich alle künfftige Irrungen zu vermeiden sich bevleissen, einen Zinß-Einsämlern anzunemen, welcher geistlichen Stands. Im Fall sie aber denen nit haben, und einen weltlichen dahin gepruachen, der nit zuvor ein eingesessener Burger, den sollen sie in ir Stiffts Behausungen einsetzen, der sol järlichs für alle bürgerliche Beschwerden der Stadt Speyer zwen Gulden, ieden zu funffzehen Batzen, entrichten und bezalen, so uff nechst khommendt Johannis Baptiste des zufallenden acht und sechzigsten Jars, mit der ersten Bezalung iren Anfang gewinnen soll. Dargegen aller derselben burgerlichen Beschwerdten und Anforderungen befreihet und gesichert, auch Vermög der Rachtung inen verbunden sein, inmassen, als nachstehet, namlich, daß er nun und hinfüro, so lang er zu Speyer wonet, Burgermaister, Rhat, und gemeiner Stadt daselbst getreuw und hold sein, darzu was er und die Seinen in Zeit, und so lang er und sie zu Speyer wonen, mit der Stadt, dem Rhat, den Burgern, oder andern den Iren, oder dieselbigen wiederumb mit ime und den Seinen, samt und besunder zu thun haben, oder gewynnen, umb was Sachen das ist, solches alles Vermög der Rachtung vor Rhat oder weltlichen Gericht zu Speyer, oder wo es der Rhat zu Speyer hinweisen würdt, und nirgent anderst wo, in erster Instantz, und fürther wo und wie sich das gepürt, mit Recht und kheiner andern Weiß fürnemmen und austragen, alles getreüwlich und one Gevärde und Arglist, als ime GOtt helffe. Wofern er aber Gütter kauffen, und Handtierung neben seinem Ampt treiben würde, darvon soll er bürgerliche Beschwerdten, gleich andern ingesessenen Burgern, tragen. Wann aber solcher Zinß-Insämler ein eingesessener Burger, so soll derselbig den andern in allen Beschwerden zugleich gehalten werden. Und durch diese unsere gütliche gepflogene auch verglichene Underhandlung aller irer gehapten Spen und gesuchter Forderung allerdings endtlich, auch gentzlich gegen einander verglichen und vertragen, auch die Rachtung, Verträg und Erclerungen nichts desto minder in iren Cräfften bestendig sein und bleiben. Dieweilen dann solche obgemelte gepflogene, auch angenommene gütliche Underhandlungen, mit unser des Merhern und aller anderer Neben-Stifften, darzu unser Burgermaister, Rhat und Gemeindt der Stadt Speyer guten Wissen, Willen und Annemen, wie ob stet, bescheen, und ergangen ist. So gereden und versprechen wir für uns, alle unsere Nachkhommen, dem also, wie vorstehet, vestiglichen zu geleben, und zu volnziehen, auch darwider nit sein, handlen, noch thun kheins wegs, die immer erdacht, oder vorgenommen werden möchten, alle Geverden und Arglist hierin gentzlich ausgeschlossen, und vermitten sein sollen. Deß zu Urkhundt und merher Gezeugknuß, so haben wir vorgenante Zusätze unser ieder sein ahngeboren Insiegel an diese zwen gleichlauttende Brief, deren ieden Theil einer übergeben worden, zu baider Partheien Insiegel gehenckt, auch wir Dechan und Capitel des merhern, Sant German und Mauritien, auch Sanct Guiden und Allerheiligen Stiffts, von unser und gemeiner Priesterschafft, so sich desselben hiemit gepruachen, bekhennen, und wir Burgermeister und Rhat der Stadt Speyer von unser selbs und gantzen Gemeinde wegen unser Dhomb-Stiffts Capittel und Stadt groß Insiegel, uns, unsere Nachkhommen, und gemeine Geistlicheit, auch unser der Stadt Nachkommen und Burger damit zu besagen haben, auch au diese zwen gleichlauttende angenommene Vertrags-Brief thun benckhen. Die geben uff Freittag nach Johannis Baptiste, den sieben und zwaintzigsten Junii. Als man zalt nach der Gepurt Christi unsers lieben Erlösers und Seligmachers, tausendt, fünffhundert, sechtzig und sieben Jare.

(LS.) Merhere Stifft.
(LS.) St. Germans Stifft.
(LS.) St. Guiden Stifft.
(LS.) Allerheiligen Stifft.
(LS.) Die Statt Speyer.
(LS.) Peter Nagel von Dirmstein.
(LS.) Hanß Eberhardt von Flersheim.
(LS.) Philips Ulner von Dieppurg.
(LS.) Heinrich Riedesel zu Bellersheim.
(LS.) Christoff Hundt von Lautterbach.
(LS.) Eraßmuß von Veninngen.

XXXII.

Bischoff Phlipp Christophs zu Speyer Brieff, worinn er die Stadt Speyer bey ihren Privilegien und Freyheiten zu schützen und zu conserviren versprochen, de Anno 1611. **siehe in des Teutschen Reichs-Archivs** Part. Spec. Continuat. I. **unterm Hoch-Stifft Speyer,** pag. 273.

XXXIII.

Ejusdem Revers, **welchen er der Stadt Speyer, wegen Uberlassung der Allmend und was deme mehr anhängig,** Anno 1613. **gegeben, stehet** loco antea citat. pag. 273.

XXXIV.

Der Bischöfflichen Speyerischen Gesandschafft Schreiben an Kayser Matthiam, **die Widerspenstigkeit des Dom-Capituls zu Speyer in Annehmung des mit Käyserlichen** precibus primariis **versehenen Herrn Adolph von Venningen betreffend,** de Ann. 1614.

Allerdurchläuchtigster Herr ꝛc. Euer Käyserliche Majestät können wir allerunterthänigst zu erinnern nicht umgehen, wasgestalt dieselbe auf fürbittliche Commendation des Hochwürdigen Fürsten und Herrn, Herrn Philipp Christoffen, Bischoffen zu Speyer (Titulus) unsers gnädigen Fürsten und Herren, nach weyland des Ehrwürdigen, Wohl-Edlen, Herrn Johann Friederichen von Heldingshausen, gewesenen Domherrn zu Speyer seeligen, in jüngst-verwichenem Monat Februario erfolgtem tödlichen Abgang, zu damals erledigtem Canonicat daselbst unsern jungen Vettern und respective Pfleg-Sohn, Adolphen von Venningen, innerhalb Monats-Frist nach erlangter Wissenschafft solchem Todes-Falls, und als intra legitimum tempus Primarias preces allergnädigst conferiret, und Krafft derselben ihme Possels, und was derselben anhangig, ohn alle Contradiction sich vermöge derselben und der Römischen Kaiser wohl hergebrachten Gerechtsamkeiten gebühret, zu geben, ernstlich und mit scharffer Commination befohlen, wie solcher Ew. Käyserl. Majestät darüber allergnädigst ertheiltes Diploma seiner mehrern Inhalts klärlich ausweiset, derentwegen Ew. Kayserl. Majestät wir nochmahlen unterthänigsten Danck sagen. Ob nun wohl höchstgedachtes Diploma einem Wohl-Ehrwürdigen Dom-Capitul am 20. Martii hernacher, und als nach innerhalb obernannter Frist, gebührlich insinuiret, und von demselben acceptirt, auch fürters wegen damahls gegebener Suspension-Erklärung, den 8. folgenden Monats Aprilis um schuldige Vollenziehung desselben angehalten worden, der zuversichtigen billigmäßigen Hoffnung, es würde dieselbe auch ohnverweigerlich folgen, und Ew. Käyserlichen Majestät kundbares wolhergebrachtes und von Päbstl. Heiligkeit bestöttigtes Jus in kein Disputat gezogen werden, so seyn wir doch über alle solche Zuversicht, mit gantz abgeschlagener Antwort, mit Fürwendung allerhand unbeständigen, und Ew. Käyserlichen Majestät gantz nachtheiligen, zu gantz böser und ärgerlichen Consequenz reichenden Ursachen abgewiesen worden, nemlich daß höchstgedachte Ew. Käiserliche Majest allein in mense extraordinario, id est, summi Pontificis, und nicht in mense

mense ordinario, sive Capituli statt hätten, und zuzulassen wären, alldieweil Ew. Majestät solch Jus nicht für sich selbst, sondern aus würcklicher Zulassung der Päbstl. Heil. hätte begeben können, sintemal der mensis ordinarius, vermög Concordatorum Germaniæ, dem Capitul vorbehalten und zugeeignet wäre.

Zum andern, wäre solches als bey einem Dom-Capitul zu Speyer von undencklichen Zeiten beständig herkommen, auch dasselbe darüber mit sonderbahren Privilegien und Statuten genugsam versichert wäre.

Und da schon fürs dritte, dieses alles nicht wäre, dennoch vielgedachte preces in ordinario mense nicht statt noch einige Würcklichkeit haben möchten, bis so lange und viel nominirte Turnarii, deren noch zween verhanden, und über ihre Nominationes Brieffl. Capitularische Scheitz hätten, uff noch andere begebende Vacaturn würcklich angetreten wären, und der Precarius oder Ew. Käyserl. Majestät Provisus, so lange zurück stehen müste, gestalt dann der erste unter solchen beyden nominirten, als Dietrich von Büren auf des verstorbenen von Heldingshausen Canonicat-Possess erlangt hätte, und dabey zu handhaben wäre.

Nun ist hingegen unverneinlich wahr, daß angeregtes Jus primariarum precum, wie auch viel andere hohe Jura und Privilegia den Römischen Kaysern in dem H. Reich, alsbald mit der Käyserlichen Wahl zu erwachsen, und der Käyserlichen Hoheit und Præeminentz ohnzertrenlich anhäng, und ehe die Concordata Germaniæ ad rerum naturam kommen, allezeit annectirt gewesen wären, wie solches Speculator tit. de præbend §. restat vers. it. nota. Boërius Decis. 32. num. 87. Gail. L. 2. observ. 105. n. 17. & Gregor. Tholosa lib. 17. syntagm. c. 7. num. 21. und andere mehr bezeigen, auch bey den Concordatis als eine uhralte ohnstreitige Gerechtsamkeit, nicht in Consideration gezogen, sondern allein den Ordinariis & Capitularibus, iedoch salvo cujusvis alterius jure dadurch auf gewisse Maße vorgesehen worden, dahero es denn auch, in quocunque mense, non obstantibus quibusvis nominationibus statt hat, und alle andere Provisiones suspendirt auch die Päbstl. Heil. nichts neues darzu träget, sondern allein dasjenige, was die Käyserl. Majestät obgedachter massen für sich selbst erlanget, confirmirt und dessen Exercitium indulgirt.

So ist auch ein gantz ohngegründetes Angeben, daß obgedachte Observanz admittendi preces Imperatorias, in mense duntaxat extraordinario, bey einem Dom-Capitul zu Speyer von undencklichen Zeiten also herkommen, septemahl beweißlich und wahr, daß das widrige observiret, und precarii Imperatorii in mense ordinario zugelassen worden, und sub comminatione gravissimarum censurarum zugelassen werden müssen. Und obwohl nicht ohne seyn mag, daß gleiche Admission in mensibus extraordinariis fürgangen, so hat doch solches in der Provisorn Willkühr gestanden, welche lieber certum & præsens acceptiren, quam futurum & incertum erwarten wollen, da auch schon pendentibus ejusmodi precibus, ut nominatur, Tornarius vorgezogen worden, so ist solches entweder per Compositionem oder darum geschehen, daß der Provisus Imperatoris sich mit seinen precibus nicht angegeben, wie solches alle Umstände der pro tuenda intentione Capituli begebenen Fäll mit mehrern ausweisen, und wo nöthig, in specie bewiesen kan werden.

Dahero dann solches alles gegenwärtigen Falls nicht zu vergleichen, noch dieselben ubi provisio ad certum & spectabilem casum intra tempus privilegio definitum geschehen, im geringsten præjudiciren, viel weniger die Jura summi Principis schwächen, oder gegen dieselbe einige Præscription einführen können, alldieweil dieselbe als Specialia reservata summi Principis aller Præscription befreyet seyn, per L. competit. c. de præscript. 30. vel 40. annorum c. cum non liceat cum ibi notat extrem. eod. Gail. L. 1. observ. 21. n. 16. und obwol vielbesagtes Capitul solche vermeinte Observanz und Herkommen mit sonderbahren Privilegiis & Statutis befestiget zu seyn sich berühmen sollen, so hat dasselbe doch einige nicht auflegen, oder vorzeigen können, zu geschweigen daß auch dergleichen Statuta, tanquam in præjudicium tertii condita, von Rechts wegen gantz unverbündlich und zu verwerffen seyn, viel weniger Ew. Käyserliche Majestät an ihren Rechten den geringsten Nachtheil gebehren können.

Gleichen Unbestand hat es auch mit dem dritten vermeinten Fundament (nemlich, daß die Nominationes Turnariæ zuvor ihren Effectum erreichen, und nach demselben erst E. Käys. Maj. Preces zu admittiren, und solches um so viel desto mehr, dieweil auch der eine, als Dieterich von Büren, Krafft zuvor beschehener Nomination, allbereit auf des Verstorbenen von Heldingshausen erledigtes Canonicat Possess erlanget und also res non amplius integra sey, dann erstlich bringen Euer Käyserlichen Majestät allergnädigste ertheilte Preces und darüber gegebene der Päbstlichen Heiligkeit Confirmation ausdrücklich zu erkenen, daß dieselbe allen andern Collationibus Ordinariis, Concessionibus, Nominationibus, Provisionibus, Gratiis, Expectativis &c. vorgeben, und dargegen einiges Privilegium aut Rescriptum, wann es schon ex motu proprio & certa scientia geben, aber auch sonsten, wie es immer wolle, clausuliret

liret sey, nicht schützen, noch die Concordata Germaniæ ichtwas fürtragen, auch demselben zu Abbruch auf einige Derogatorias, ja Derogatorias Derogatoriarum, sive in præsens, sive in futurum Conceptas geschehen werden, oder dieselbe einiger Würcklichkeit seyn solle, auf den Inhalt angeregter Päbstlichen Heiligkeit Commission gelübder Kürtze halben gegeben, quæ clausula tantum habet juris effectum, ut deroget omnibus, & quibuscunque Constitutionibus, Decretis & Statutis, in contrarium facientibus, Berous Consil. 80. N. 20. vol. 4. dahero biß dieselbe Preces ihren Effectum erreichet, nothwendig einstehen, und suspendiret werden müssen. Da nun die Nomination an sich selbst suspendirt und eingestellet, wie vielmehr muß deren Effectus, hoc est, possessio per nominationem causata Reg. cessante causa eingestellet werden juxta vulg.

Zum andern, haben vielgedachte Euer Käyserliche Majestät primariæ preces; vel jus illas conferendi, eine gewisse determinirte Zeit, nehmlich eine Monats-Frist, a tempore notitiæ, welche nothwendig erwartet, und præcise observiret werden muß.

Dieweil dann selbige Zeit von Euer Käyserlichen Majestät allergnädigst observiret, und von dero Proviso mit der Insinuation gehalten worden, so hat dieselbe ja billich ihren Vorzug, und hat deren zu Abbruch immittelst nichts Würckliches fürgenommen werden, oder auch, so was fürgenommen, im wenigsten præjudiciren können.

Und selbiges fürs dritte um so viel destomehr, dieweil bekandtlich und wahr, daß man auch mit angeregter vermeinter Possession also præcipitanter verfahren, daß dieselbe stracks folgenden Morgens, als der Herr von Heldingshausen verschieden, und noch unbegraben ob der Erden gestanden, bey Licht in aller Frühe gantz eyfferich properirt, und alles mit einer sonderbahren beyssdem Stifft Speyer ungewöhnlichen Geschwindigkeit Euer Käyserl. Majest. deren Jus denen, die dazu geholffen, nicht unbekand gewesen, hat wollen præveniren.

Ob nun wohl dieses alles dem anwesenden Herren Capitularen mit Bescheidenheit fürgetragen, und der Unfug ihres Verweigerns zu Gemüth geführet und erinnert worden, daß es nicht vernemlich um die Præsentation unsers Vettern von Venningen, sondern vielmehr um E. Käyserl. Maj. hochprivilegiertes Interesse, Præeminenz und Jura zu thun wäre, und solchem nach inständig gebethen und angehalten worden, ihme von Vinningen zum wenigsten, salvo cujuscunque jure, possess zu geben, und dergestalt Ew. Käyserl. Majestät schuldigsten Gehorsam zu erweisen, so hat doch solches alles, und Hochgedachten unsers gnädigen Fürsten und Herren, und gar des Herren Churfürsten zu Maynz, als Metropolitani selbst, wohlmeinendes Vermahnen nicht statt finden noch verfangen mögen, sondern die angeregte Verweigerung wie noch, beharrlich continuiret worden.

Wann nun leichtlich abzunehmen, daß durch solch unbillig Verweigern nichts anders gesucht, dann wie zu etlicher weniger Privat-Nutzen Ew. Käyserl. Majest. und ihr uhralt wohlhergebrachtes und von der Päbstl. Heiligkeit mit so grosser Sorgfältigkeit remoto omni sub- & obreptionis vitio bestätigtes hoch-privilegirtes jus præsentandi gebracht, oder ja dasselbige gestümmelt, und contra tenorem & inviolabilem observantiam ejusdem ad mensem extraordinarium restringirt, oder wenn solches ja nicht zu erhalten, (wie sie leichtlich aus dem kundbaren Umstand ihrer vorgeschützten Fundamenten abnehmen mögen,) jedoch Ew. Kaiserl. Majest. das utile præsentandi tempus unius mensis a die notitiæ benommen, und dieselbe iederzeit durch schlipffrige Geschwindigkeit prænominirt, und als in Effectum darum gebracht worden, solches auch bey andern hohen Ertz-Dom- und Neben-Stifftern durch das gantze Römische Reich, Euer Käyserl. Majestät und dero an dem Reiche nachkommenden Römischen Käysern zu gantz nachtheiliger Consequenz in Acht genommen und practicirt werden möchte.

Also haben wir, obliegender Schuldigkeit nach, länger Umgang nicht haben können, Ew. Käyserliche Majestät dessen allerunterthänigst zu berichten, und inständigsten Fleisses zu erbitten, daß dieselbe gnädigst geruhen wollen, vielgedacht Capitul seiner Schuldigkeit zu Gehorsam und Vollziehung dero Käyserlichen Befehls Intercession zu vernehmen, und fernern Aufzug desselben nicht zugestatten, auch in Eventum die verordnete Herrn Executores ihres Officii zu gebrauchen, und Ew. Kayserl. Majest. proviso Possess zu ertheilen und die auferlegte Execution zu Wercke zu richten allergnädigst zu befehlen, das gereicht zu Erhaltung Ew. Kaiserlichen Maj. schuldigsten Respect, auch uhralter wohlhergebrachter hoch-privilegirter Gerechtsam, und wir seynd es ꝛc.

XXXV.

Käysers Matthiæ Rescriptum an Bischoff Philipp Christophorum zu Speyer, vorher angeregter seines Dom-Capituls Widerspenstigkeit halber, de A. 1614.

MAtthias, von GOttes Gnaden Erwählter Römischer Käyser, zu allen Zeiten Mehrer des Reichs. Ehrwürdiger Fürst, lieber Andächtiger, Uns ist zu recht wohl zukommen

und verlesen worden, was an uns Deine And. derjenigen Differentien wegen, so sich zwischen Ihr, und der Dom-Capitel die Verleihung unserer Precum primariarum betreffend, gehorsamst gelangen lassen. Wie uns nun von Dr. Andacht zu sondern angenehmen gnädigsten Gefallen gereichet, von Dero auch gantz recht und löblich geschicht, daß sie die Beschütz- und und Erhaltung angedeuteter Precum primariarum, als unser ansehnliches Jus und Regal, in so fleißiger und sorgfältiger Acht haltet; Also wollen wir es gegen Deine Andacht mit Käyserlichen Gnaden und allen Guten zu erkennen nicht unterlassen, und haben darneben nicht umgehen mögen, Deiner Andacht Beyverwahr copeylich zu communiciren, was uns in dieser Sache, neulicher Zeit von gemeldten Dom-Capitel gleicher Gestalt zukommen, daraus zu sehen ist, welcher massen man sich selbiger Seits, auf unterschiedliche alte Exempel von Weyland unsern geliebten Hochgeehrten Vorfahren, Vettern, Anherrn, Vater und Bruder, Käyser Carl dem Fünfften, Käyser Ferdinand, wie auch Käyser Maximilian und Rudolphen, allen Christmildester Gedächtniß, sowohl auch auf die Concordata Nationis Germaniæ ziehet. Begehren darauf an De. Andacht hiermit gnädigst, sie wolle erstberührtes des Dom-Capitels Anbringen und Information fleißig und wohl erwegen, und bey dero Archiv nachschlagen lassen, ob und was sich von dem angezogenen bey hievorigen Zeiten fürgegangenen Exempeln und Fällen befinde, und wie die Sache im Grunde der Wahrheit beschaffen, so wohl auch, ob die angedeutete Nachgebung mit voriger Römischer Kayser Vorwissen und Willen, oder etwan nur aus Nachläßigkeit derjenigen, so auf dero Stifft præsentirt worden, des Reichs Rechten aber dadurch gleichwohl nichs præjudiciren können, erfolget sey: Item, ob hergegen nicht vielmehr Fälle und Nachrichtung vorhanden, daß man den Precibus primariis also bald hätte Statt gegeben, unangesehen der darwider sich vielleicht erzeigten Opponenten, welche zwar ihre Jura proprietatis allegirt, nichts destoweniger aber erstberührten Precibus weichen müssen, damit wir uns also, in einer solchen wichtigen Sache und hohen Reichs-Regal, auf eingeholete genugsam und begründete Information, eines gewissen und veranläßigen mit gutem Bestand endlich desto besser resolviren können.

Wollen wir De. And. erheischender Nothdurfft nach in Antwort nicht verhalten, dero wir mit Käyserl. Gnaden und allen Guten förders wohl geneigt seyn. Geben auf unserm Schloß zu Lyntz, den 21. Junii, An. 1614. unserer Reiche des Römischen im dritten, des Hungarischen im 6. und des Böhmischen im 4.

Matthias.

Ad Mandatum Sac. Cæs. Maj. proprium,
Lt. Bucher mppr.

XXXVI.

Tractat im Nahmen Königs Ludovici XIV. in Franckreich, und Bischoffs Lotharii Friderici zu Speyer, wegen der Philippsburgischen Differentien de Anno 1663. stehet in des Teutschen Reichs-Archivs Part. Spec. Contin. I. unter dem Hoch-Stifft Speyer, p. 274.

XXXVII.

Haupt-Recels zwischen Churfürst Johann Hugone zu Trier, als Bischoffen zu Speyer, und Churfürst Johann Wilhelmen zu Pfaltz, unterschiedener Irrungen, Spähne und Streitigkeiten, sonderlich aber der Wildfangs-Leibeigenschaffts-Zoll und andern Glayts-Gerechtigkeiten, auch der bißher mit einander gehabten Gemeinschafften halber, de Anno 1709.

WIr Johann Hugo, von GOttes Gnaden Ertz-Bischoff zu Trier, des Heil. Röm. Reichs durch Gallien und das Königreich Arelaten Ertz-Cantzler und Churfürst, Bischoff zu Speyer, Administrator zu Prümb, und Probst zu Weissenburg ꝛc. Und von denselben Gnaden GOttes Wir Johann Wilhelm, Pfaltzgraf, des H. Röm. Reichs Ertz-Truchsäß und Churfürst, in Bäyrn, zu Gülch, Cleve, und Berg Hertzog, Fürst zu Mörs, Graff zu Veldentz, Spenheimb, der Marck und Ravensberg, Herrr zu Ravenstein ꝛc. Urkunden und bekennen für uns und respective nachfolgende Erben und Nachkommen, hiemit in Krafft diß Brieffs.

Demnach bißhero zwischen Churfürstl. Pfaltz und dem Hoch-Stifft Speyer auch Probstey Weissenburg allerhand Irrung, Spänne und Streitigkeiten, sonderlich aber der Wildfangs, Leibeigenschafft Zoll- und Glaydts-Gerechtigkeiten, sodann bißher mit einander gehabten Gemeinschafften wegen, enstanden und obgeschwebet, dadurch unsern Landen, Leuten und Angehörigen viel Beschwerniß, Schad und Ongelegenheit zugewachsen, daß wir solchem Unheil recht und gründlich abzuhelffen, und das gute nachbarliche Vertrauen ferners zu unterhalten und fortzupflantzen, mit wohlbedachtem Muth und Rath für uns und unsern respect. Nachfolgern, Erben und Nachkommen, diesen steten, vest- und immerwehrenden Vergleich beredet und aufgerichtet haben, und zwar

Erstlich, den Wildfang und Leibeigenschafft betreffend, gereden und versprechen wir Johann Wilhelm, Churfürst zu Pfaltz ꝛc. für uns unsere Erben

Erben und Nachkommen, daß in des gantzen Hoch-Stiffts Speyer ietzigen Landen (gegenwärtige Pfandt- und Lehenschafften, biß die erstere wieder eingelößt, und die letztere cum Dominio directorio consolidiret, davon ausgenommen) Botmäßigkeit und Gebiethen, Städten, Flecken, Dörffern, Weyllern und allen derselben Appertinentien, wie nicht weniger der Probstey Weissenburg des Dom-Capitels und übriger Reben-Stiffter Dorffschafften, und deren Zugehörden, unser Wildfangs- Privilegium, samt dessen Dependentien auch allen dahero exercirten, oder uf einige Weiß gesuchten Personal- oder Territorial-Recht, Nutz- und Niessungen, so uns und unserm Chur-Hauß, es seye aus besagtem Privilegio, denen hiebevorigen Verträgen, oder dem Heylbronnischen Laudo zukommen, oder auch wir, oder unsere Vorfahren an der Chur unter dem Nahmen des Herkommen oder andern ersinnlichen Titulen, jemahlen exercirt, wie die immer Nahmen haben und in gedachten Verträgen oder auch dem Laudo benandtlich im §. quoad jura &c. & §. cætera territorialia &c. specificirt oder auch prætendirt worden, ietzt und ins künfftig todt und abseyn, auch zu ewigen Zeiten von uns und unseren Erben auf keinerley Weiß nicht mehr prætendiret, oder gesucht werden sollen, zumahlen wir dessen allen benebens auch des Bastart-Falls, oder Juris succedendi in Episcopatu in bona Bastardorum, welche immer seyn mögen, ewiglich verziehen und dem Hoch-Stifft übergeben haben; verzeihen und übergeben auch solche hiemit samt iezig- und künfftigen Wildfängen, Reichs- Königs- und Peters-Leuten, auch Hagen-Steltzen, Ungenossen und allen andern Leibeigenen, also und dergestalt, daß nicht nur diejenige, so in gedachtem Hoch-Stifft vor dergleichen würcklich angezogen und eingeschrieben, sondern auch die so aus andern Herrschafften und Orten inn- oder ausserhalb Reichs herkommen, und künfftighin in dem Speyerischen sich häußlich niederlassen möchten, solch unserer Chur-Pfältzischen Wildfang und Leibeigenschafft, und was wir deßhalb auf sothanen Leuten in personalibus aut territorialibus iemalen prætendiret, zumahlen frey, loß und exempt auch niemand anders, dann einem zeitlichen Herrn Bischoffen von Speyer und dessen Lands-Fürstlicher Obrigkeit in allem durchgehends und vollkommentlich zugethan, gestalten auch demselben unbenommen seyn soll seine ietztbesitzende und vom Wildfangs-Recht befreyte Oerther, im Fall der Noth in Pfand und Lehenschafft zu geben, ohne daß diß Privilegium de novo revivisciren könne, oder möge, und damit es deren beederseits habenden Leibeigenen halber, welche forthan aus einer in des andern Botmäßigkeit überziehen, keine neue Irrungen abgebe, soll ihrer keiner, ohne von unsern beederseitigen Regierungen ausgefertigter Manumissions-Scheinen angenommen, sondern biß dahin lediglich abgewiesen werden.

Zweytens, den Zoll belangend, wollen wir Johann Wilhelm, Churfürst, daß hinführo im Stifft Speyer, ausser denen anietzo zu Lauterburg (woselbst es fernerhin, ohne Aufrichtung eines Zoll-Stocks, bey dem gewöhnlichen an des Zöllers Behaussung angeschlagenen Zollblech zu lassen,) St. Leon, und Oberkrumbach befindlichen dreyen Wehr-Zollstätten, keine fernere entrichtet, und von selbigen dem Bistumb wie vorhin, die Tertia der eingehenden Zoll-Gelder (doch daß bey iedem Uffschluß ratione erstgemeldter Tertiæ von unseren Bedienten, so solchen hält, den Zöller ein Certificat davon, um solches, nebst denen Geldern, denen Speyerischen zu extradiren, gegeben werde,) jederzeit richtig abgefolgt, auch der ansetzende Zöller, ex Loco, wann er tauglich, genommen, sonsten aber von uns, der Orthen ein anderer dahien gethan, und ihme eine Behaussung bestellt, oder da deren keine zu haben, ausser Befestigung eine (so doch in alle Weeg des Hoch-Stiffts Jurisdiction untergeben seyn solle) auffgebauet, so dann von solchem Zöller erstbesagtem Bistumb die gewöhnliche Huldigung geleistet, und in specie wegen richtiger Liefferung obiger Tertiæ nicht nur aydlich angelobt werden, sondern auch in Sachen, Handlen und Verbrechen ausser der Personal-Freyheit, und obhabenden Ambts halben, gleich anderen Unterthanen dem Gerichts-Zwang unterwürffig seyn, sofort die Real- und Mixtal-Onera tragen solle. Solchemnach und wann die Speyerische Unterthanen unser Chur-Pfältzisches Territorum nicht berühren, oder auch nach Gelegenheit der Situation zu berühren nicht nöthig haben, und gleichwohl uff einen Chur-Pfältzischen Wehr-Zoll kommen, mögen selbige die Zoll-Straß verfahren, oder übergangen zu haben nicht beschuldiget werden, sondern seynd in solchen Fällen, an besagten Wehr-Zöllen frey zu lassen, welches aber von denen nicht zu verstehen, die das Chur-Pfältzische Territorium berührt, oder der Situation halber hätten berühren sollen und müssen, und also durch gefährliche Neben-Weg und Strassen dasselbe zu decliniren, mithien unseren Zoll zu defraudiren gesucht, so vice versa von unsern Chur-Pfältzischen Unterthanen, wo sie in Speyerischer Bothmäßigkeit zu zollen schuldig, zu verstehen.

In Puncto des Gulden-Zolls soll es mit denen Speyerischen an unsern Wehr-Zöllen, ratione Exemptionis & respective Præstationis

gehalten werden, wie es im Vertrag de A. 1521. in mehrerm versehen mit dem dermahligen Beysatz, daß iedoch von deme, was nach erstangemerecktem Vertrag, verführet wird, ein Patent, Schein oder Attestat, wie hierunten ferners angeführt, vorgezeiget werde. Und obwohl hiebevor der Gulden-Zoll, nebst dem alten Land-Zoll, an der ersten Zollstatt, oder der diesen letzteren mit dem Gülden-Zoll allda nicht entrichtet, bey der nechstfolgenden Zollstatt doppelt abgetragen worden; So wollen wir doch, daß sothaner Gulden-Zoll von Wein und Frucht, so ein und anderer der Speyerischen, durch oder aus der Pfaltz bringen, nur einmahl in unserm Churfürstenthumb, und zwar gleich an der berührenden ersten Zollstat, ohne Bezahlung des alten Zolls, erleget, hernach aber von solchen Wein und Früchten nicht mehr, sondern nur der alte Zoll, und zwar in jedem Ambt, wo mans durchträgt, schleifft oder führt (jedoch mit Ausnahmb dessen, was nechst hieroben vom Gülden-Zoll ratione Exemptionis & Præstationis aus n Vertrag de 1521. angeführt,) von ihnen abgestattet werden solle. Was die Zoll-Freyheit betrifft, sollen und wollen wir einen zeitlichen Herrn Bischoff zu Speyer, dessen Dom- und Neben-Stiffter und übrige Clerisey daselbst, worunter auch die alldasige Clöster, so männ- als weiblichen Geschlechts, die sogenandte Stuhl-Brüderschafft, Seminarien und Hospitalien, wie auch die ausserhalb der Stadt Speyer im Hoch-Stifft & locis incorporatis zu Bruchsal und Weissenburg gesessene Stiffter, Hospitalien, Religiosen, Pfarrer und Caplän zu verstehen, wegen ihrer Renten und Gefällen, Zehenden, Zinß, Gülten und eigenen Wachsthums, auch so viel sie zu ihrer respective Hofstatt und Hauß-Gebrauch führen, oder dazu sonst in unserm Churfürstenthum der Pfaltz und im Bistum Speyer erkauffen, wie auch Materialien, so inn- und ausserhalb der Pfaltz erkaufft werden zu ihrem Bauwesen der Kirchen, Pfarr- und Schul-Häuser, inn- und ausserhalb der Stadt Speyer, ausgenommen aller Orten Handlung und Verkauffs, an allen unsern Chur-Pfältzischen Zöllen, sie seyen gleich in unserm eigenen, oder des Hoch-Stiffts Territorio gelegen, immun und frey seyn lassen, und zwar einen zeitlichen Hn. Bischoff, uf Vorzeigen eines unter dero hohen Nahmen besiegelten, und von dero Stadthaltern oder Cantzley-Directoren, oder ältesten Rath unterschriebenen Patents, das Dom-Capitul, Neben-Stiffter in Speyer und übrige hieroben benamste aber, auf Vorweisung des gewöhnlichen vom Dom-Capitul ertheilenden Frey-Zeichens. Betreffend die ausserhalb der Stadt Speyer gelegne Stiffter, als Weissenburg und Bruchsal, haben selbige unter ihres Capituls Insiegel, die Clöster aber, vom Vicariat, sodann die Hospitalien von denen Beamten, und hingegen die Pfarrer von ihren Land-Dechanten ein Certificat, die Bischöffliche Speyerische und Dom-Capitularische Räth und Bediente, so ad finem dieses Vergleichs in einer absonderlichen Specification begriffen, und allein wegen ihres Hauß-Gebrauchs und eigenen Wachsthums, excluso Commercio, zollfrey gemacht, von ihren Corporibus, darunter sie stehen, ein Attestatum vorzuzeigen; Und damit, so viel die Pfarrer angehet, ebenfalls kein Unterschleiff gebraucht werden möge, soll obgemeldtes Vicariat dem Decanali Juramento ausdrücklich einverleiben, daß bey Austheilung der Certificaten an die Pfarrer kein Gefährlichkeit, oder die Defraudation, bey Vermeidung Meineydts und scharffer Straff, gebraucht werde. Was aber unsere Gefäll, Renthen, Gülten, Wachsthum, und was wir durch unsere Hof-Cammer und Kriegs-Commissariat &c. zu unserer Hofhaltung und anderer Nothdurfft anderwärts erkaufft und vorbeyführen lassen, wie es immer Nahmen haben mag, so durchgehends an den Speyerischen Zöllen frey zu lassen, angehet, hierüber soll, unter unserm Nahmen, ein Attestatum von unserer Hof-Cammer und Kriegs-Commissariat, von übrigen Corporibus, als Regierung, Revisorio, Hof-Gericht, Kirchen-Rath, Administration, Universität, Lutherischen Consistorio &c. wegen ihrer Güther, Wachsthum, Gefälle und anders, von ihnen selbst ein Certificat ausgefertiget; vor die Stiffter, Clöster beyderley Geschlechts, Pfründen, Hospitalien und andere Corpora pia zu Heidelberg von unserer Regierung, ausserhalb der Stadt Heidelberg aber, vor diese, wie auch die Pfarrer Reformirt- und Lutherischer Religion von den Beamten jedes Orts, hingegen vor die Catholische Geistlichkeit von ihren Land-Dechanten, oder Obern eines ieden Stiffts, oder Closters, behöriger Schein beygebracht werden, dabey auch unsere Räthe und Bediente, wegen ihres Hauß-Gebrauchs, Crescentien und anderer Sachen diß und jenseits Rheins von ihren Corporibus und Aemtern, unsere Unterthanen von der Gebürg-Seiten aber von ihrem eigenen Wachsthum, oder was sie zu ihrem Hauß-Gebrauch, oder sonsten zu ihrer Nothdurfft erkauffen, von jedes Orts Schultheissen, oder Anwalden, ein Attestatum vorzuzeigen haben, welches iedoch, uf erstgemeldter Räth und Unterthanen treibenden Handel und Wandel sich nicht extendiret, massen bede letztere den Zoll dißfalls zu entrichten schuldig.

Ferners gestehen wir dem Hoch-Stifft ein, daß

daß selbiges den Udenheimer Zoll in Episcopatu & Præpositura Weissenburgensi ubivis verlegen, und sine Exactionis multiplicatione dergestalten erheben möge, daß derjenige, so an einem Ort denselben abgestattet, an allen übrigen Speyerischen und der Probstey Weissenburg Oertern, so er dißmahlen berühren würde, zu keiner weitern Zahlung angehalten werde; Jedoch sollen unsere Unterthanen an der Gebürg-Seiten, wegen ihres eigenen Wachsthums und Hauß-Gebrauchs, wie oben gemeldt, an obgedachten Speyerischen Zöllen frey und im übrigen nach bißheriger Observanz in allem zu halten, auch an dem zu Hochdorff von uns dem Hoch-Stifft aufzurichten verwilligten Zoll-Stock, nebst unsern Schutz-verwandten Juden, von aller Zoll Anforderung, ohne Unterscheid, und unter was Prætext es immer seyn mag, eximirt und immun seyn; Dagegen aber die Bischöffliche Speyerische Unterthanen, wie auch Juden und andere, so nicht expresse ausgenommen, an unsern Chur-Pfältzischen Zöllen, diß- und jenseits Rheins indistincte vom Handel und Wandel sowohl, als Hauß-Gebrauch, und allen anderen vorbeyführenden Sachen, den Zoll entrichten; ausser was den Bruch-Rhein betrifft, da soll es bey dem Vertrag de Anno 1521. Krafft dessen zwischen denen beyderley Brettheim und Bruchsaler Amts-Unterthanen eine reciprocirliche Freyheit ist, gelassen, auch aus unserer Verwilligung die Speyerische Dom-Capitularische Oerter, Jöhlingen, Wespach, Baurbach und Riesingen, in Puncto Telonii denen ins Ober-Amt Bretten gehörigen Schirms-Oertern, ob jene schon in erstangezogenenem Vertrag nicht begriffen, gleich gehalten, ebenmäßig die Juden in beeden erstgemelten Aemtern denen Unterthanen des Zolls halber parificirt, und übrigens unsere Chur-Pfältzische Unterthanen im Bruch-Rhein wegen des Zolls bey bißheriger Observanz gelassen, auch unsere Schutz-verwandten Juden beederseit Rheins, unseren Unterthanen an den Speyerischen Zöllen gleich gehalten, so dann von diesen und denen Fuhrleuten, wann selbige frembde zollbahre Gütter vor auswärtig oder ausländische Personen um den Lohn verführen, davon der Zoll entrichtet worden, doch ihre Person, Pferd und Geschirr ausgenommen. Wie dann auch hinfüro an dem vor der Stadt Speyer an der Landauer Warth, stehenden Chur-Pfältzischen Zoll-Hauß und Stock, die Bischöffliche Speyerische drey Dörffer, als Heiligenstein, Harthausen und Berghausen exempt und frey seyn.

Ferners verwilligen wir auch, daß unser auf der Straß zwischen Forst und Wagenheim stehende Zoll-Stock, von dar uf unser Territorium, nehmlich oben gegen Wagenheim zu, an Marckstein, welcher unser und das Bischöffliche Territorium entscheidet, gesetzt, dabey aber zu mehrerer Præcaution der vorige im Krieg abgegangene Zoll-Stock, mit einer eisernen Hand uf Wachenheim zuzeigend, wieder aufgerichtet, und die neben-Strasse, wie vorhin gewesen, abgegraben, auch unser Zoll-Stock zu Ketsch, da es ohne unsern Nachtheil und Schaden geschehen mag, gleichwolen anderwärtshin uf unsern Grund und Boden versetzt, hingegen an statt dessen und anderer in unser Territorium transferirten oder in den cedirten Orthen abgethanen Zöllen vom Bistum kein andere aufgerichtet, oder surrogirt werden.

Drittens, das Glaid angehend, wollen wir Johann Wilhelm, Churfürst, unsere Erben und Nachkommen uns desselben samt seinen Dependentien im Fürstlichen Stifft Speyer an jener, nemlich der Gebürg oder der Stadt Speyer Seiten, wie auch dessen Dom- und Neben-Stiffter Oertern, als partibus integrantibus & locis incorporatis gäntzlich begeben, ausgenommen und mit ausdrücklichem Vorbehalt des Meß- und Juden-Glaits, deren das letztere allein vom sogenannten Taschen-Glait zu verstehen, daß erstere aber zu den gewöhnlichen Franckfurth, Straßburger und der Stadt Speyer Meß-Zeiten, und da eins nacher Landau verlegt würde, uf denen absonderlich specificirten gemeinen Land- und Heer-Strassen zu führen, und ist sonsten die künfftige Glaits-Führung dergestalt zu verstehen, daß neben unsern Beamten und Bedienten die Bischöffliche Speyerische uf ihrem Territorio, und denen von uns, dem Hoch-Stifft dermahlen cedirten Oertern simultanee Glaiten, mithin, da sich bey Führung sothaner Meß-Glaiter etwa Frevel oder Unthaten begeben, es seye von den Glaits-Reutern, oder denen, die begleitet werden, oder andern, so das Glait umb selbige Zeit violiren oder unsicher machen, die Nacheil, Verfolg, Angriff, Incarnation, (so an dem nechstgelegen bequemen Speyerischen Ort, da er im Bistum eingeholet wird, geschehen soll,) und Cognition, sofort die Bestraffung und davon fallende Frevelen, gemeinschafftlich seyn, in unserm Chur-Pfältzischen Territorio aber sie Bischöffliche Speyerische sine specie conductus gleich andern Reisenden nur nachfolgen oder ihren Rückweg nehmen, und sich weiters nichts anmassen, weniger bey einigen Fevelen der Ends concurriren, sondern uns solche allein zustehen, auch die Unsrige bey Führung des Glaits sowohl in unserm als Bischöffl. Speyerischen Territorio allezeit die Vorhand haben,

ſonſten aber von uns/ Occaſione dieſes gemeinſchafftlichen Geleith-Rechts in dem Hoch-Stifft oder deſſen Land- oder Heer-Straſſen kein andere Jurisdiction oder Superioritât noch auch das Glait, wo ſich finden würde, daß das Hoch-Stifft ſelbiges bißhero in gewiſſen Diſtrict privative geführet, künfftighin ſimultanee prætendiret oder geſucht werden ſolle.

Zumahlen auch weiters und ſonderheitlich ausbedungen wird daß wir unſere Erben und Nachkommen, Hoff-Staat, Bediente und Unterthanen, wie auch unſere bewehrte Mannſchafft, Heer, Kriegs-Völcker und Ausſchuß im Hoch-Stifft, deſſen incorporirten Landen, auch Dom- und Neben-Capitulen, Dorffſchafften jederzeit nicht nur nicht beglaydet, ſondern auch, damit dieſen letzteren, nemlich erſtbenandter bewehrter Mannſchafft, Heer- und Kriegs-Völckern, auch Ausſchuß, March und Remarch, Regimenter-weiß zu thun, alsdann von unſerm commandirenden Officier vorherige Notification an die Biſchöffl. Speyeriſche Regierung gethan, tranſitus innoxius ſeyn, wann aber die Guarniſonen abgewechslet, oder Compagnie und nicht Regimenter-weiß marchiret, und ohnumbgänglich das Speyeriſche mit einem Nachtlager betreten wird, daß ſodann von dem commendirenden Officier die Speyeriſche Bedienten in Zeiten umb die benöthigte Anſtalten vorkehren zu können, davon benachrichtiget, und allen Falls tranſitus innoxius verſtattet werden ſolle. Dahingegen haben wir auch bewilliget, daß ein zeitlicher Biſchoff zu Speyer mit dero Hofſtatt auch in Territorio Palatino, wenn ſelbiger in oder aus dem Biſtum oder von Speyer und Probſtey Weiſſenburg oder einem Orth des Stiffts in das andere zu reiſen, und unſere unter Weg mixtim gelegene Chur-Pfältziſche Ort zu paſſiren gemüßiget, gleichfals von den Unſerigen nicht beglaydet werden, weniger nicht der Speyeriſche Ausſchuß, oder auch geworbene Mannſchafft, wenn ſie von einem Speyeriſchen Ort zu dem andern marchiren, auf unſern hier oder dort paſſirenden Orten unbeglaidet bleiben mögen, von welchen March der Völcker jedoch unſerer Regierung in Zeiten Nachricht zu geben.

Was aber das Glaydt im Fürſtlichen Stifft Speyer, und deſſen Dom- und Neben-Stiffts Oerthern, uff dieſer, nemlich der Heidelberger Seithen Rheins, angehet, wollen wir es bey dem, was hier oben wegen des Juden oder Taſchen-Glaids ohngehinderten freyen March und Remarches der Völcker, und ſonſt weiters angeführet, allerdings bewenden laſſen, und anbey unß vorbehalten, die Glayder zu gewöhnlichen Franckfurther Meß und anderen Zeiten, uff denen, wie oben gemeldt, abſonderlich ſpecificirten, gemeinen Heer- und Landſtraſſen fortzuführen: Auff all übriges Glayd aber im Biſchöfflichen Speyeriſchen Territorio & locis incorporatis, diß- und jenſeit Rheins, es ſey Fürſtlicher oder ſonſten hoher Perſohnen Herr, Zigeiner, oder ander Glaydt, wollen wir renunciren, einfolglich ſelbiges und deme anklebende Gerechtigkeit, hiemit vollends eingeſtellt und abgethan haben; Letzlichen iſt man in dem auch einig, daß, wann vor der würcklichen Beglaitung, oder ſonſten die Glaits-Straſſen zu bereiten, vor nöthig befunden wird, ſolches in Biſchofflichen Territorio, obgemeldter maſſen, gemeinſchafftlich beſchehen, mithin das Ober-Amt, welches die Glaydes-Straſſen bereuten will, dem andern es in Zeiten notificiren ſolle.

Vierdtens, wollen wir Johann Wilhelm, Churfürſt, verſtatten und zugeben, daß wegen Erhebung der Schatzung von den Forenſibus oder Auffmerckeren hinführo eine Gleichheit gehalten, demnach beederſeits Unterthanen nach ihren in unſerm oder Speyeriſchen Territorio liegenden Güthern, von der Herrſchafft, worunter die gelegen, nehmlichen in loco rei ſitæ, nicht nur allein zur Schatzung, worunter die gemeine Lands-Beeth mit begriffen, ſondern auch zu allerhand Ordinari- und Extraordinari-Anlagen, ſo ein Landes-Fürſt, Vermög der Rechten und Reichs-Conſtitutionen, nach den Umſtänden der Zeiten ſeinen Unterthanen uffiegen kan, gezogen, hingegen aber diejenige Güther, welche weder uns noch dem Hoch-Stifft oder iemand andern, weder Beeth noch Schatzung, oder dergleichen zu geben ſchuldig geweſen; dabey: wie auch die Geiſtlichkeit wegen ihrer Geiſtlichen, in unſern Landen gelegenen Güter von der Land-Crayß-Türcken-Steuer, und anderen dergleichen, wie ſie Nahmen haben mögen, freygelaſſen, ſolches aber zuförderiſt von unſern im Biſtumb Speyer gelegenen geiſtlichen Gütern verſtanden werde.

Und weilen die Biſchöffliche wie auch Dom-Capitulariſche und übrige Cleriſey, wegen ihrer in der Chur-Pfaltz wehnender Temporal- und Erb-Beſtänder, unterſchiedliche Gravamina geführet.

So wollen wir es bey deme bewenden laſſen, daß hinführo wegen der Uberbeſſerung, ſo lang die Licenten, als ein Surrogatum der Ordinari-Schatzung gehoben werden, die Hofleuthe, welche keine eigene noch fremde Güther bauen, ratione onerum ordinariorum nebſt Abſtattung der Licenten, gleichwie bey den Adelichen Höffen, ſo ebenmäßig keine andere, als Adeliche Güter bauen, behalten, und in Oneribus Extraordinariis nach dem vierdten Morgen angelegt, von denjenigen aber, welche

welche nebſt den geiſtlichen Gütern, eigene oder fremde Güter beſitzen, berührte Licenten und anderes, gleich von denen Chur-Pfältziſchen Unterthanen abgetragen werden, da aber die Licenten künfftighin abgehen ſolten, iſt wegen der Uberbeſſerung die Anlage ſowohl in ordinari als extraordinari Præſtationen uf den vierdten Morgen zu machen, und ebenfalls ad Normam des vierdten Morgen die vierdte Frohnd zu reguliren und anzuſetzen: Unſerer Geiſtlichen Adminiſtration Güter aber, ſo im Hoch-Stifft Speyer liegen, und Uberbeſſerung geben haben, ſeynd fürohin, wie die Speyeriſche, wegen ihrer in Chur-Pfaltz gelegenen geiſtlichen Güthern, der Uberbeſſerung halber, zu halten, und welche von ſolcher bißhero frey geweſen, auch alſo frey zu laſſen, die aber Schatzung gegeben haben möchten, an ſtatt dieſer zur Uberbeſſerung anzuhalten.

Fünfftens cediren wir Johann Wilhelm, Churfürſt, dem Hoch-Stifft Speyer unſere bißherige Halbſcheid der Gemeinſchafft Altenſtatt, ſo ein Cron-Weiſſenburgiſches Manns-Lehen mit allen derſelben Appertinentien, prætendirten Juribus præcipuis Lands-Fürſtlich und aller hohen und niederen Obrigkeit ſowohl in Politicis als Eccleſiaſticis was uns hierinn-Falls quoad Reformatos & Lutheranos zugekommen, jedoch was diß letztere, nehmlich die Eccleſiaſtica angehet, daß unſere Religions-Declaration ſub dato Düſſeldorff 21. Novembris, 1705. nebſt dem Neben-Receſſ in ſalvo verbleiben, auch ſolches von übrigen, von uns dermahlen überlaſſenden Oerthern verſtanden werde, desgleichen alle Regalien, Rhenten und Gefälle, und beſtehet ſonſten ſolche Gemeinſchafft in nachfolgenden Oerthern, als Altenſtatt und Schweighoffen, ſo eine Gemeind ausmachen, Langenſchleithal und Seebach: Hingegen behalten wir uns ausdrücklich bevor den Zoll zu erſtgemeldtem Altenſtatt, wie wir ſelbigen bißhero ingehabt und genoſſen, dafern iedoch in dem Weiſſenburgiſchen Neben-Receſs de Anno 1521. einige Mundat-Oerther hieran, und am hierunten vorbehaltenen Lobenthaler Zoll befreyet, ſeynd ſelbige dabey zu laſſen. Ferners nehmen wir aus, was unſere geiſtliche Adminiſtration und andere in obiger Gemeinſchafft, und übrigen von uns weiters cedirenden Oertern zu prætendiren oder zu ſuchen haben möchten, wobey zugleich anzumercken, daß durch gegenwärtige Ubergab die Recognition der jährlich ſchuldigen funffzig Gulden ceſſiren. Gleichermaſſen treten wir

Sechſtens dem Biſtum Speyer ab die vom Stifft Weiſſenburg gegen ſechzehen Gulden jährlicher Gülten unſerm Chur-Hauß Anno 1522. Wiederkauffs-weiß biß zur Auffkündigung überlaſſene Helfft des Schlettenbacher Thals, ſo in Schlettenbach, Bobenheim, Finſternheim und Bernbach beſtehet, doch ſolchergeſtalten, daß unſer Zoll zu Bobenthal, auch unß künfftighin verbleiben, hingegen die Zöll zu Schweichhoffen, Schleithal und Seebach abgethan ſeyn, und weder von uns noch dem Biſtum Speyer einige dahin mehr geſetzet, auch die gemeldte ſechzehen Gulden weiters nicht gereicht, dabeneben der deßhalb ausgeſtellte Wieder-Kauffs und Reverſal-Brieff uns entweder in Originali hinwieder extradiret, oder da derſelbe nicht bey Handen, durch behörige Mortifications-Schein caſſirt und todt gemacht werden ſolle.

Siebendes wollen wir das Weg-Geld bey dem Städtlein Waibſtatt mit dem Beding, daß ſolches nicht über die Gebühr angeſetzet, wie dann auch die Centh-Gerechtigkeit daſelbſt, doch dergeſtalt, daß ſie nicht über die Schwartzbach extendiret, eingeſtehen, auch verwilligen, daß der Wehrer oder Schlagbaum zu Sanct Leon amovirt und abgethan werde.

Achtens, wollen Wir Johann Wilhelm, Churfurſt, dem Dom-Capitel zu Speyer nicht allein unſer Schutz- und Schirms-Recht zu Baurbach, ſondern auch all übrige daſelbſt gehabt und prætendirte Jura, doch mit Außnahm des Zolls cediren und abtreten; Item wollen wir dem Hoch-Stifft Speyer wegen der Malefiziſchen Obrigkeit zu Ketſch keine Difficultät machen, ſondern davon abſtehen, und ſoll es übrigens bey dem Vertrag de Anno 1591. ſein ohngeändertes Verbleiben haben, auch wegen des Holtz-Legens am Rhein-Uffer remedirt, und der nach erſtgedachtem Vertrag Interims-weiß regulirte Jäger-Aaz perpetuirt werden.

Neuntens, obzwaren wir Johann Wilhelm, Chürfürſt, im Biſchöfflichen Speyeriſchen Dorff Schiefferſtatt, unterſchiedliche Jura, wie ſolche in vorherigen Conferenzien in ſpecie wegen Setzung eines Schultheiſſen, Gerichts-Büttels, und eines gewiſſen Theils an den Frevelen, weitläufftig vorgewesen, hergebracht und prætendiret; ſo thun wir uns derſelben auſſer der groß und kleinen Jagt, mit dem Vorbehalt begeben, daß unſer Jagt-Hauß, oder Hof daſelbſt, gleich vorhin von allen Oneribus und Speyeriſcher Jurisdiction exempt und frey verbleiben, da jedoch unſer dahin beſtellter Jäger, ſeine Kinder oder Geſind in Schifferſtatter Gemarckung, criminaliter delinquiren und Real-Injurien begehen, und allda betretten werden, ſelbige der Speyeriſchen Bottmäßigkeit unterworffen, und ſo dann das Delictum, in Beyſeyn deß-

desjenigen, so viel das letztere betrifft, welchen unser Ober-Jägermeisterey-Amt benamsen wird, zu untersuchen, sonsten in Personalibus & Civilibus von Speyerischer Jurisdiction, Schatzung und allen Oneribus auch gemeinen Lasten frey seyn, hingegen erstgemelder Jäger von denen acquirenden oder Bestands-weiß bauenden Gütern, gemeine Lasten mittragen, und keine Würthschafft oder Cram haben solle. So sollen auch die Gütter unserer in Schifferstätter Gemarckung herum liegender Frey-Höffe, samt Pfacht, Renten, Gefällen, und andern bey ihrer vorigen Immunität einfolglich auch von der prætendirten Uberbesserung und anderen Oneribus frey, übrigens aber die hohe und niedere Jurisdiction über solche Höfe dem Hoch-Stifft Speyer gelassen, auch von denen Hof-Leuthen, da sie neben obigen andere schätzbare Güter haben, oder Bestands-weiß bauen, die Onera abgetragen werden. Gleichen Verstand hat es mit unserer in Schifferstatter Gemarckung liegenden Mühl, daselbstigen Mühler, seinen Kindern und Gesindte, daß nehmlich alles wie vorhin, frey und exempt verbleiben, hingegen besagter Müller mit den Seinigen der Bischöfflichen Speyerischen Jurisdiction unterworffen seyn, und von den Speyerischen allda mahlenden Unterthanen weder Accis, noch Licent, in- und ausserhalb der Mühl, unsertwegen gefordert, von den Unserigen und Fremden aber, solcher ausserhalb, nehmlich im Chur-Pfältzischen Territorio abgestattet, und bey Ubertretungs-Fall der Müller von den Bischöfflich-Speyerischen angesehen werden, doch hiebey ausbedungen seyn seyn soll, daß in Recognitionem Jurisdictionis von obiger Höfen Hof-Leuten und Müllern nichts abgefordert, auch weilen das Hoch-Stifft von denen Fructibus Jurisdictionis respectu solcher Pfältzischen Beständer, abstehet, sie von uns mit Licent, Schatzung, und dergleichen Oneribus nicht beladen; Ferner die Speyerische Unterthanen, weil sie das Mehl in unseren Landen nicht consumiren, in ihren in unsern Territorio liegenden Mühlen, zu Tuzenhaussen und Wintzingen, jedoch ohne den Accis, Licent frey, der Dom-Dechaney Hoffmann zu Klingenmünster aber, so lang er ein Brod-Genoß, durchgehends exempt, und bey vorigem Genuß gelassen werden, hingegen der Speyerische Keller und Müller zu Badenburg, welche das Mehl daselbst consumiren, obiger Freyheit nicht gaudiren, sondern Licent und Accis abtragen, wenn aber die Speyerische Unterthanen extra Territorium Palatinum mahlen lassen, so dann das Mehl durch unser Territorium heimführen, kein Licent und Accis, jedoch da sie unsere Zöll berühren, dißfalls die Gebühr entrichten, weiters der Herrschafftliche Hoffmann zu Eschelbronn, so dermalen im Adelichen Hauß wohnet, wann er kein eigene oder Bestands-Gütter hat, mit keinen andern Oneribus, als Licent und Accis beschweret werden solle.

Zehendens, obwohl wir auch das kleine Schiferstatt, oder sogenandten Dorff uf der Wiesen, vor unser Eigenthum jederzeit gehalten, und bey diesen Tractaten zu cediren nicht gemeint gewesen; So lassen wir doch geschehen, und willigen zu Beförderung dieses Geschäffts, und Fortpflantzung guter Nachbarschafft hiermit ein, daß dieser Orth, ausser der Jagt und herum liegenden Höfen, dem Hoch-Stifft mit aller Lands-Fürstlicher Jurisdiction und Rechten eigenthumlich seyn und verbleiben solle.

Eilfftens, renunciren und verzeihen wir Johann Hugo, Churfürst zu Trier, als Bischoff zu Speyer und Probst zu Weissenburg, für uns und unsere Nachkommen am Stifft Speyer hiermit, und in Krafft dieses, uf die leibeigene Unterthanen zu Edigshoffen, samt denen darauf gehabt- und prætendirten Juribus und allem daselbst streitig- und unstreitigem, nicht weniger uf alle unsers Stiffts der Probstey Weissenburg, auch Dom- und Neben-Stiffter Leibeigene, die in Chur-Pfaltz Landen wohnen, mit aller Gerechtsame, so das Hoch-Stifft, Probstey Weissenburg, Dom- und Neben-Stiffter darauf jemahlen gehabt, oder gesucht, oder hätten haben oder suchen können, ingleichen allen anderen Nutzbar- und Gerechtigkeiten, sie haben auch Nahmen, wie sie wollen: So soll auch von denen Leibeigenen, welche ins künfftig aus Chur-Pfaltz Landen in unser Hoch-Stifft oder unser Dom- und Neben-Stiffter Orte ziehen, keiner, ohne von Chur-Pfältzischer Regierung ausgefertigten Manumissions-Schein angenommen, sondern allezeit biß dahin abgewiesen werden.

Zwölfftens, sollen und wollen wir Johann Hugo, Churfürst, zu Speyer Bischoff, und Probst zu Weissenburg, auch unsere Nachfolgere am Stifft Speyer, des Herrn Churfürsten zu Pfaltz-Liebden, dero Erben und Nachkommen, wie auch deren Bediente, Angehörige und Unterthanen, sodann der bewehrten Mannschafft, Heer, Kriegs-Völcker und Ausschuß, in unsers Stiffts auch Dom- und Neben-Stiffts Oerthern, wann sie derselben Strassen gebrauchen wollen, nicht beglaiten, noch sonsten an dem Glait, so zu gewöhnlichen Meß-Zeiten geführet wird, weniger an dem Juden- oder sogenandten Taschen-Glait, einige Hinderung oder

Eintrag thun, immassen wir des Glaits halber diß- und jenseit Rheins bey der hierobenen am dritten Punct angemerckter Erklärung allerdings bewenden lassen. Wie denn auch

Dreyzehendens, Wir Johann Hugo, Churfürst, als Bischoff zu Speyer und Probst zu Weissenburg, es dabey bewenden lassen, was die wegen des Zollwesens beym zweitten Punct gethane Erklärung mit sich bringt; Absonderlich aber soll wegen des Zolls zu Sanct Leon, Altenstatt, und aller übriger in diesen Tractaten verglichen, diß- und jenseits Rheins befindlichen Haupt-Gülten und Wehr-Zöllen kein Eintrag, Sperrung, oder Verhindernuß beschehen, sondern solche Zölle ohnangefochten, wie auch der Speyerische Wehr-Zoll zu bergen, nach dem Vertrag de Anno 1521. verbleiben. So sollen und wollen auch wir und unsere Nachfolgere am Stifft Speyer des Herren Churfürsten zu Pfaltz Liebden, dero Erben und Nachkommen wegen der Victualien, Materialien, und all anders, so sie zu ihrer Hofhaltung oder anderer Nothdurfft gebrauchen oder verwenden, auch sonsten an allen unseren Zöllen, sie seyen, wo sie wollen, gantz immun und frey seyn und bleiben lassen, und zwar uff Vorzeigung eines unter dero hohen Nahmen von ihrer Cantzley gefertigten Patents; Nicht weniger sollen alle im zweyten Punct benahmste Corpora, Stiffter, Clöster, Pfründen, Hospitalien, und was zu Erbauung und Reparation der Kirchen, Pfarr- und Schul-Häuser allenthalben nöthig; auch Räth, Bediente und Unterthanen durchgehends all dasjenige geniessen, was ihrenthalben daselbst mit mehrerm ausdrücklich versehen, gestalten allselbiges hiemit anhero wiederholet ist: Nicht weniger wollen wir Johann Hugo, Churfürst, dasjenige, was hierobenad §. 4. wegen der Schatzung in loco rei sitæ und sonsten disponirt und verordnet, auch alle darauf folgende Puncten hiemit genehm halten.

Vierzehendes, übergeben Wir Johann Hugo, Churfürst, als Bischoff zu Speyer, und Probst zu Weissenburg, vor uns, unser Stifft und Nachfolger an demselben, deß Herrn Churfürstens zu Pfaltz Liebden, dero Erben und Nachkommen hiemit und in Krafft dieses erb- und ewiglich unsere Halbschied, samt aller Territorial-Hohen und Niedern Jurisdiction, Recht, Gerechtigkeit und Nutzbarkeiten an der Fauthey, Landecken, und darzu gehörigen Dörffern, als Klingenmünster, Gleisenzell, Geißhörbach, Gögglingen, Mertzenheim, Wolmersheim, Appenhoffen, Intzheim, Offenbach, Bornheim, Ober-Hochstatt, Lengfeld, Heilelnheim, und Schwachenheim, wie auch allen andern Pertinentien, es sey an Schlössern, Häusern, Weyhlern, Mühlen, Zehenden, Zinsen, Gülten, Schatzung, Steuer, Aeckern, Wiesen, Weyheren, Wälden, Jagten, Fischereyen, und allem anderen, gesucht und ohngesucht, nichts, ausser was unser Dom Capitel, Neben-Stiffter und an Einkommen darinn haben möchten, ausgeschieden, so wir, oder unser Stifft an obgedachten übergebenen Orten genossen, gehabt und gesucht, oder daran hätten geniessen, haben, oder suchen können, sollen oder mögen, dergestalt, daß wir und unsere Nachfolgere am Stifft, zu ewigen Zeiten einigen Theil daran nicht mehr haben, auch all dasjenige, was das Hauß Magdeburg an Wiesen, Aeckern, oder sonsten allda hat, cedirt seyn solle. Gleichergestalt

Funffzehendens, renunciren wir Johann Hugo, Churfürst, als Bischoff zu Speyer, und Probst zu Weissenburg, für uns, unser Stifft und Nachfolger an demselben, uf die Halbscheid beeder Weiden-Thall und Gennheim, mit allen ihren Herrlichkeiten, Obrig- und Nutzbarkeiten, Renten und Gefällen, hievon in allem nichts ausgenommen, so, daß Seine Liebden gleich mit der, ihro vorhin druff zu stehenden Halbscheid schalten und walten mögen: weniger nicht

Sechzehendens wollen wir Johann Hugo, Churfürst, als Bischoff zu Speyer und Probst zu Weissenburg, des Herrn Churfürsten zu Pfaltz Liebden beede unsere Dörffer Mundenheim zu drey Viertel, und Maudach gantz salvo in dem letzteren privative Religionis Catholicæ exercitio, mit aller Lands-Fürstlichen Superiorität, Renten und Gefällen, Waldungen, Hagen und Jagen, und allem übrigen wie es Nahmen haben mag, doch dergestalten abtretten, daß allenfalls die Höffe daselbst, welche mit dem von Bettendorff am Reichs-Hofrath in lite verhangen, cum onere & honore der Chur-Pfaltz zustehen sollen, gleichmäßig

Siebenzehendes, wollen Wir Johann Hugo, Churfürst, als Bischoff zu Speyer, und Probst zu Weissenburg, an des Herrn Churfürsten zu Pfaltz Liebden begeben unsere drey Viertel an dem Dorff Brühl, mit aller Jurisdiction, Rechten und Gerechtigkeiten, Renten, Nutzungen und Gefällen, excepto Jure diœcesano & Parochiali.

Achtzehendens, cediren und übertragen Wir Johann Hugo, Churfürst, als Bischoff zu Speyer, deß Herrn Churfürsten zu Pfaltz Liebden den sogenandten Rechts-hägigen Saumagen (jedoch mit Vorbehalt des Wayd-Gangs, da Walßheim diesen daselbst hergebracht,)

bracht,) und unſeren Antheil an der Grünn oder Grünnwörth, mit dem Territorio, Jure foreſtæ, aller Jurisdiction, Regalien, Jagt, Recht, Gerechtigkeiten, und allen darab fallenden Utilitäten und Nutzbarkeiten; Hingegen ſoll unſerm Hoch-Stifft und der Gemein zu Waltzheim der ſogenahmſte Kollerwald und Wieſen, wie auch der Schlangen-Winckel, ſamt dem ietztmahligen Weg bey hundert oder weniger Schritt uf das Waltzheimer Fahr, ſodann was durch dieſen Weeg, von dem Saumagen, gegen gedachten Schlangen-Winckel zu, abgeſondert wird, alles mit Lands-Fürſtlicher Obrigkeit und Emolumentis, ſamt dem Jure Foreſtæ und der Uberfahr zu Heu, Holtz und Wayde, wie nicht weniger die Beholtzung; deß Herrn Churfürſten zu Pfaltz Liebden jedoch an allen obigen Oertern, dem Saumagen, Koller-Wald und Wieſen, Grünwörth und Schlangen-Winckel, die groß und kleine Jagt verbleiben, mit weiterem Vorbehalt, daß von denen Chur-Pfältziſchen in gedachtem Koller künfftighin nicht mehr dann zwey und dreyßig Ochſen, und zwar ehender nicht, als bis Nativitatis Beatæ Mariæ Virginis, es ſey dann, daß das Grommet ehender von der Wieſen, getrieben, und allda biß Michaelis, oder ſo lang, biß etwas vorm Winder uf der Weyd geweydet, auch der Numerus indefinitus der Schaaff uff fünffhundert, worunter die Lämmer nicht mit zu rechnen, limitiret, ferners der Numerus indefinitus der Schäfferey zu Schwetzingen, da dieſe in der Woche zwey Tage auf der Kettſcher Brach und Stupelfelder treibet und waydet, und vierhundert Schaaff, worunter die Lämmer ebenfalls nicht zu verſtehen, reducirt und eingezogen werde, wobey unſerm Dom-Capittel zu Speyer gleichergeſtalt unbenommen, dergleichen Numerum ohne gleichmäßige Mitrechnung der Lämmer, darauf zu treiben. Weiters ſollen unſerem Hoch-Stifft Speyer und erwehnter Gemein Waltzheim ſeyn und verbleiben, die daſige zwey Salmen-Gründ, der Vogel- und Enten-Fang daſelbſt, wie auch die kleine Jagt, auſſer wo Chur-Pfaltz in daſelbſtigen Wäldern die groſſe hergebracht, Item wegen Säuberung der Kollerbach das Werck nachbarlich concertirt und die Speyerbach ohne die Communication nicht abgeſchlagen werden, und damit es künfftighin wegen dieſer Wörth keine Ohnrichtigkeit ſetze, ſeynd ſelbige, wo ſie anfangen und aufhören, ordentlich zu unterſteinen; Auff daß auch die Streitigkeiten zu Otterſtatt und deßwegen am Käyſerlichen Cammer-Gericht anhängige Proceſs uffhören, cediren wir Johann Hugo, Churfürſt, als Biſchoff zu Speyer, deß Herrn Churfürſten zu Pfaltz Liebden den ſobenahmſten Krappen und Böllenwörth, ſo zu Verhütung künfftigen Streit, ebenfalls zu unterſteinen, mit aller Territorial-Gerechtſame, Jure Foreſtæ, Jurisdiction, Eigenthum, Jagens Gerechtig- und Nutzbarkeit, auſſer des Weyd-Gangs, da ſelbiger hergebracht, welchen Falls dieſer von den Otterſtättern Forſt-mäßig zu genieſſen, iedoch hat unßer Hoch-Stifft dem hiebey intereſſirten Sanct Guidonis Stifft, ohne Zuthun Chur-Pfaltz, billigmäßge Erſetzung zu thun; Dagegen wird im Otterſtätter Cammer-Wald und der Au, unßerm Hoch-Stifft das Jus Territoriale und Foreſtæ, wie beſagtem Stifft Sanct Guidonis das Jus Proprietatis, ſamt aller Nutzbarkeit und dem Weydgang vorbehalten, des Herrn Churfürſten zu Pfaltz Liebden aber die groß- und kleine Jagt darinnen cedirt und abgetretten, wofür unſer Hoch-Stifft mehrerwehntem Stifft Sanct Guidonis ebenfalls Satisfaction zu geben, und weilen Chur-Pfaltz in denen des Hoch- auch Dom- und Sanct Guidons-Stiffts Dorffſchafften zu Schieffſtatt, Otterſtatt, Ketſch, und anderen Orten, vor- und hernach gemeldter Maſſen, die Jagt-Gerechtigkeit zukommt und vorbehalten worden, ſolchemnach zu Verhütung fernern Streits nöthig, hierunter gewiſſe Vorſehung zuthun, wie dem Jagts-Herrn ſein Jus Venationis zwar der Gebühr conſerviret, dabey aber auch dem Land- und Forſt-Herrn in ſeine Territorial- und Fürſtliche Jura nicht eingegriffen, noch die Unterthanen an ihrem Eigenthum und deſſen Genuß verkürtzet werden; So iſt beliebt, daß an Seiten des Hoch-Stiffts nicht nur nechſtens behörige Forſt-Ordnung, ſo dem Chur-Pfältziſchen Ober-Jägermeiſterey-Amt forderiſt zu communiciren, uffgericht und publicirt, ſondern auch die Unterthanen zu deren genauen Beobachtung Obrigkeitlich angehalten, und bey Ubertretungs-Fall der Gebühr nach beſtraffet, auch von Chur-Pfaltz hierunter keine Concurrenz prætendiret, weder von Dero Ober- noch andern Jägern ſich gegen die Unterthanen einiges Gewalts, Befehls- oder Inhibition wegen des Holtz, Wayd, Aeckerichs, oder auch hinwegnehmung der Wind-Fälle oder Immen angemaſſet, ſondern alles Gebott und Verbott, Jurisdiction und Beſtraffung bey dem Hoch-Stifft Speyer, als Lands-Herren, gelaſſen, mithin bey Anweiſſung des Holtzes, Abhängung vor das Wildprät und deren Aatzung, ſo des Hoch-Stiffts darzu beſtellter Wald-Förſter privative zu thun, der Chur-Pfältziſche Forſt-Knecht, ſo uff die Chur-Pfäl-

Pfältziſche Jagt der Ends beſtellt iſt, dazu beruffen werden ſolle; Und im Fall die Anweiſung nicht nach der Speyeriſchen zu publicirenden ſeyenden Forſt-Ordnung geſchehen würde, hat alsdenn der Chur-Pfältziſche Forſt-Knecht ſeine Erinnerung dabey zu thun, und da dieſe nichts verfangen, bey gedachten Ober-Jägermeiſterey-Amt alsdann es anzuzeigen, damit ſelbiges mit dem in dergleichen Jagt-Sachen beſtellten Speyeriſchen Commiſſario die Sache unterſuchen, und uff Befinden derjenige, ſo gegen die Ordnung gehandelt, von Seiten des Hoch-Stiffts der Gebühr nach abgeſtrafft, oder im Gegentheil, da der Chur-Pfältziſche Forſt-Knecht etwa hierunter ungleich berichtet, von beſagtem Ober-Jägermeiſterey-Amt angeſehen werden möge. Ferners iſt beliebt, daß die Occaſione der Jagt und deren Exercitii ſtraffbar befundene ſowohl Speyeriſche als andere Unterthanen, in denen Waldungen, wo der Chur-Pfaltz die Jagdbarkeit und dem Hoch-Stifft das Territorium zuſtehet, von Chur-Pfaltz, als Herrn der Jagt, zwar privative zur Verantwortung zu ziehen und zu beſtraffen, denen Biſchöfflich Speyeriſchen aber, jedesmahl frey zu geben, um jemanden von den Ihrigen bey denen Ordinari und Extraordinari Jagt-Rügen zur Nachricht beywohnen zu laſſen, daß in ſolchen Gerichtern der Jagt- und Wald-Ordnung gemäß gehandelt werden: Und im Fall ein oder anderer in dem Jagts-Diſtrict Wildprätt geſchoſſen, oder ſonſten Wildprätt-Dieberey verübt zu haben, von denen Chur-Pfältziſchen Jägern, oder von ſonſten jemanden attrapirt würde, ſoll ſelbiger in das nechſtangelegene Speyeriſche Dorff gelieffert, daſiger Obrigkeit zur Verwahr extradirt, von ſelbiger angenommen, und ſo lang wohl verwahrt werden, biß ſolcher von mehrerwehnten Chur-Pfältziſchen Ober-Jägermeiſterey-Amt zu extradiren verlangt wird, welche Extradition Speyeriſcher Seits nicht nur allein jedesmahl willig geſchehen, ſondern auch diejenige, ſo ſonſten der Wildpräts-Dieberey, oder anderer in Jagts-Sachen verübten Verbrechen halber gravirt, auff jedesmahliges Verlangen liſtiret, auch, dafern einer etwa aus Fahrläßigkeit des Schultheiſſen, oder Anwalden, dem die Lieferung beſchehen, echappirt, dieſer an ſtatt des Delinquenten der Gebühr beſtraffet werden ſolle; Welches alles jedoch von denen Wild-Präts-Diebereyen allein zu verſtehen, zumahlen in denen Verbrechen, ſo gegen die Wald- und Forſt-Ordnung begangen werden, oder auch quibuscunque aliis delictis, auch andern Civil- und Criminal-Vorfallenheiten, ſo in denen der Chur-Pfältziſchen Jagtbarkeit zwar zugethanen, dem Speyeriſchen Territorio und Bottmäßigkeit aber unterworffenen Büſch und Wäldern ſich begeben, wie die immer Nahmen haben mögen, dem Hoch-Stifft Speyer, utpote Domino Territoriali, Punitio, Cognitio, Jurisdictio, und alle Lands-Fürſtliche hohe und niedere Obrigkeit privative gebühren thut, und darinn ex parte der Chur-Pfaltz, oder ſonſt von jemand nicht cunoch vorgegriffen werden ſoll. Sonſten ſeynd die Jagt-Sachen, deren einige, Vermög Protocollum bereits ausgemacht, oder noch auszumachen, und darüber weitere Information und Augenſchein einzunehmen in einer abſonderlichen Specification begriffen. Ubrigens, nachdem

Neunzehendens bey vorigen, auch ietziger Conferenz verſchiedene Beſchwerden von Chur-Pfältziſchen und Biſchöfflichen Speyeriſchen Aemtern vorgekommen, deren Erörter- und Hinlegung aber, in dieſem Tractat zu gleich vorzunehmen beliebt worden; Als hat man vom Ober-Amt

Germersheimb

Den Anfang gemacht, da dann Biſchöfflich Speyeriſche von Jeckenheim in dem Neupfotzer Altwaſſer das Fiſchen prætendiren, worüber, nachdem die Beſichtigung eingenommen, und Chur-Pfältziſchen Theils aus alten Beſchreibungen dargethan worden, daß die Pfotzheimer in dem zu Speyer ausgefallenen Judicato Anno 1361. allein begriffen, die Sache dahin gemittelt, daß die Jockenheimer von dem geſuchten Genuß des Fiſchens in berührtem Neupfotzer Altwaſſer auszuſchlieſſen, jedoch denſelben nicht unbenommen ſeyn ſoll, bey überlauffenden Rhein auf ihren Wieſen, ſo uff mehrgedachtes Altwaſſer ſtoſſen, Fiſch zu fangen.

Zwantzig, führen die Jockenheimer gegen die Gemein-Hoerdt, unter Amts Hagenbach, in Puncto eines geringen Diſtrict Walds-Beſchwerde, ſo dahin verglichen, daß der, wegen einfreſſenden Rheins uneingeſetzt befundene Marckſtein, von beeden Gemeinden, nach der darauf befindenden Ruthen, wieder einzuſetzen.

Zwantzig Ein, ſuchen Biſchöfflich Speyeriſche zu behaupten, daß Chur-Pfaltz im Lohe-Wald das Durchjagen mit Hunden aber ohne Zeug und im Rißheim, dann Herrheimer Gemarckung gar nicht zuſtehet: weilen aber die Beforchung von Anno 1593. in der Lohe Chur-Pfaltz die Hetzens- und Treibens-Gerechtigkeit zugiebet, iſt man beederſeits darinn einig, daß Chur-Pfaltz hergebracht durch den Lohewald zu treiben, und zu hetzen, nicht aber die

Garn uff das Speyerisch, sondern jedesmahl längst dem Kuchharder Feld, uff das Chur-Pfältzisch zu stellen: Nicht weniger so viel die Hetzens-Gerechtigkeit zwischen dem Closter Hoer und der Stadt Landau betrifft, ist selbige in angezogener Beforchung umständlich enthalten, und es dahero dabey zu lassen, doch daß die Jagt-Säulen uff das Speyerisch Territorium nicht gesetzt werden.

Zwantzig zwey, die Gemeind Eschbach suchet die Zoll-Befreyung wegen der von ihren eigenthümlichen in Göcklinger Bemarckung liegend-habenden Güttern nacher Hauß führenden Frucht-Garben, Weintreber und Heu, welche Befreyung ihnen und damehr eingestanden worden, als sie pro futuro Beeth und Schatzung geben müssen.

Zwantzig drey, beschweren sich die Eschbacher, daß sie von denen Göcklingern zur Schatzung angezogen worden: Bleibt hinführo beym General-Schluß, daß die Collectation in loco rei sitæ geschehen soll. Ratione præteritis seynd die Prætensiones gegen einander uffzuheben.

Zwantzig vier, die Moderer und Illiger, so eine Gemeind, prætendiren von dem zweyten letzteren, Chur-Pfältzischen und Baadenschen mit N. 8. bemercken Stein, den sogenandten Jungerwörth, worinn sie zu lassen, ausser die Münichs-Häuser könten per Documenta ein anders darthun.

Zwantzig fünff, die Bischöffliche Speyerische Prætension der fünff Achtel Korn zu Nider-Lustatt uff dem Zehenden, so durch Absterben Bonnen von Wachenheim dem Hoch-Stifft Speyer apert worden, betreffend, hat selbige nunmehr, nach von den Speyerischen vorgezeigtem Original-Lehen-Brief de Anno 1611. seine Richtigkeit.

Zwantzig sechß, so viel den Ober-Lustatter Vorzehenden concerniret, ist hierinnfalls beliebet worden, daß das Hoch-Stifft Speyer und Dom-Capitul ihr zwey Drittel beständig ohne Abzug frey haben, und Chur-Pfaltz dero $\frac{1}{3}$tel Zehendens daselbst verbleiben soll, und sonsten suchet das Hoch-Stifft an, daß selbiges bey der Zehend-Ordnung durchgehends gehandhabt und geschützet werden möge.

Zwantzig sieben, in Puncto des Mechtersheimer Zehenden ist ein Erb-Bestand unterm 15. Novembris, 1592. mit dem Dom-Capittel zu Speyer von damahligen Chur-Pfältzischen Verwaltung, oder nunmehrigen Geistlichen Administration aufgerichtet, bey welchem Erb-Bestand es auch künfftighin verbleiben, und das lauffende abgetragen werden solle.

Zwantzig acht, wegen des sogenandten Hinderbusch oder Rothen ist der Vergleich dahien beschehen, daß bey Eckerichs-Zeiten die Gemein Göcklingen, sowohl als Waldhambach selbiges conjunctim mit ihrer Heerd l.v. Schwein, ohne Streit genieſſen soll.

Zwantzig neun betreffend das Eckerich im sogenandten Ottermannsholtz, sollen ingleichen bey Eckerichs Zeiten die darinn begütherte Chur-Pfältzische Particuliers mit Einschlagung zweyer l.h. Schweinen jeder, gleich auch die Gemeind Waldhambach solches conjunctim ohne Hindernuß genieſſen, nichtweniger

Dreißigstens, haben die neue Hübner ihr schuldiges Quantum des Weins, und was sie zu Haltung des Imbs versteigen, zu Waldhambach zu verzehren.

Dreißig ein, die von Göcklingen massen sich an, daß nebst dem Dorff Eschbach gegen die Käysersbach ziehenden Wegs unterm Vorwand eines über gedachten Weg uf der Eschbacher Seiten liegenden Steins, so untersucht und befunden worden, daß der liegende Stein kein Marck, sondern Blanckstein seye, geben auch die Göcklinger zu, daß sothaner Weg ihre Unter-Eschbacher Gemarckung scheide, auch die Eschbacher solchen machen.

Dreißig zwey, in Puncto der Fischens- und Jagens-Gerechtigkeit, so vom Haus Magdeburg in sicheren geringen District, biß an den sogenandten Tauß-Morgen in Göcklinger Gemarckung prætendiret wird, hat man befunden, daß selbiges in deren Possession allezeit gewesen, mithin auch darinn zu lassen.

Dreißig drey, betreffend die Beeth und Collectation bey denen Göcklingern Landeckisch und des Amts Magdeburg Unterthanen, wegen ihrer in beyderseits Herrschafften Gemarckung besitzenden Gütter, ist vor gut angesehen, daß solche, gleich anderer Einwohner Gütter, und höher nicht geschätzet, so fort die Possessores zu dem künfftigen Beeth und anderen Protestationen reciproce angehalten, jedoch von denen hundert ein Morgen Güter, welche die Unterthanen zu Eschbach in Göcklinger Gemarckung von unverdencklichen Jahren, Vermög eines Vergleichs, Beethfrey gehabt und genossen, künfftighin frey gelassen, die Schatzung aber davon abgetragen werden solle.

Ober-Amt Neustatt.

Dreißig vier, wegen des Cron-Weissenburgischen Lehen zu Lambsheim, so ein Wittum, und in 82. Morgen bestehendes Gut, ist man darinn einig, daß die Anlag der Uberbesserung halben, secundum Regulam Generalem gemacht werde; Hingegen

Dreißig fünff, die Hubgült nacher Weissenheim auffn Sand betreffend, bleiben die sieben Viernzel Korn, und sieben Viernzel Haber in so lang von dem vorgenandten Wittum-Gut, in dasigem Hubhof giebig, biß bey fürnehmender General-Land-Renovation ein anders sich ereignen möchte. Gleicherweise wird

Dreißig sechstens die Fischerey zu Lambsheim indistincte, die kleine Jagtbarkeit aber dem Weissenburger Lehen-Träger, wann er persöhnlich in loco, permittirt und zugelassen.

Dreißig sieben, ratione des ein Sibetelzehendens daselbst ist billich, daß einem zeitlichen Lehen-Träger frey stehen solle, diesen Antheil entweder in natura einzuthun, oder zu versteigen.

Dreißig acht, wegen des Hannen und Stösers Weynzehenden seyn die Possessores, so der in diesen gewanen Gütern halben von ohndencklichen Jahren in possessione, vel quasi der Weinzehend Freyheit genossen, bey solcher Exemption so lang zu lassen, biß von denen Decimatoribus ein anderes der Gebühr erwiesen, indessen jedoch zu Verhütung künfftigen Streits der District nach dem de dato Neustatt den 23. Martii 1708. geführten Protocoll mit Gewansteinen zu bezircken, und hat sich wegen des Zehenden in der Weinsper-Mey Cämmerer Gemarckung, mittels beschehener Untersuchung und Zeugen Verhör, so viel befunden, daß die Unterthanen von Eighoffen den Zehenden daselbst vormahls entrichtet, besagte Eilighoffer auch bis dahin eine Exemption nicht beybringen können, und also den Zehenden so lang zu entrichten schuldig, biß von denselben einanders Rechts-begnügig dargethan werde. Und nachdeme

Dreißig neun, das Speyerisch Amt Deidesheim gegen dem Otterbergischen Hoffbeständer oder Keller daselbsten unterschiedliche Beschwerden geführet; so hat man die Sach doch dahin gemittelt, daß der Hoff dem Beständer bey seiner vorigen Freyheit in Realibus & Personalibus zu lassen, was aber Frevelbares durch den Hoffmann oder seine Leuthe ausser dem Hof vorgehet, uff behörige und herkommliche Requisition von dem Amt Deidesheim, zu rechfertigen, über geringe Frevel und Zänckereyen, jedoch, so im Hoff unter seinem Gesind und anderen Leuthen sich ereignen, der Keller die Jurisdiction zu exerciren, die Malefiz-Sachen dem Domino Territoriali einzustehen, und der Delinquent ebenfalls uff Requisition zu extradiren, der Keller selbst, als ein Chur-Pfältzischer Bedienter in causis civilibus ausser in actionibus realibus, seine eigene ohnbewegliche Gütter im Speyerischen betreffend, vorm Ober-Amt Neustatt zu conveniren, in Criminalibus aber, wann er ausser dem Hof delinquiret und ergriffen wird, dem Domino Territoriali die Bestraffung zu lassen, da er, oder ein anderer aber sich dar auff den Hof retiriren, oder darinn selbst criminaliter pecciren solte, vom Ober-Amt Neustatt uff Befinden, nach Beschehener Requirirung, die Extradition so gleich zu thun, jedoch alles mit dem Reservat, da der noch nicht gefundene Jahr-Spruch ein anderes ausweisen, alles obiges unverfänglich seyn soll.

Viertzig, weilen sich befindet, das besagter Otterberger Hof den dem Hoch-Stifft zukommenden Drittel Zehendens durch seine Fuhr beygeführet, und zu vermuthen, daß sothane Beyfuhr etwa an statt des sonsten ex parte besagten Hoch-Stiffts von diesem Hoff prætendirten Heer-Wagen hergebracht; So ist es so lang dabey zu lassen, biß wegen obiger Beyfuhr ein anderes Principium oder Titulus sich finde; So viel aber

Viertzig ein, den Wiesen-Zehenden in Otterberg belangt, hat selbigen der Inhaber gleich andern Gefreyten, nach dem Morgen zu entrichten, und bleibt es

Viertzig zwey, wegen der Wiesen-Wässerung bey dem Deidesheimer Rechts-Spruch de Anno 1477. dahin gehend, daß die Weinbach ein ieglicher nehmen und uffhalten mag, von Samstag Vesper-Zeit biß uff Sonntag zu Meß-Zeit; Sonsten die Woch soll man die Bach den rechten Staden lassen eingehen biß vor dem Flecken herab: Wäre es aber, daß dürre Jahr kämen so soll man das Wasser lassen eingehen biß vor den Flecken herab in seinen rechten Staden, damit die Gemeind ihr Viehe daraus trincke.

Viertzig drey, des Neuburgerhofs und sogenandten Klausenguts halber, ist man darinn einig, daß weilen solche in der Renovation de Anno 1607. als freye Güter angezogen, so habe es dabey in der Anzahl, wie in der Renovation enthalten tam in Realibus quam Personalibus sein Verbleiben; Das Hauß angehend ist solches indeme es in des Stiffts Neustatt Renovation begriffen, ebenfalls bey der Freyheit zu lassen, auch der darauf stehende Cappen zu entrichten, oder die Exemption zu erweisen.

Viertzig vier, was das St. Annæ, wie auch der Stuhl-Brüderschafft Gut zu Neustatt betrifft, ist dieser letztere Punct wegen der Uberbesserung, Vermög dieserthalben hieroben determinirten Regul der Geistlichen Güter ausgemacht, wegen des ersten nemlich St. Annæ Guts, stehet es darauff, daß nach denen alten Renovationen eine neue vorgenommen, und die befindende Güter ohnentgeltlich restituiret werden.

Viertzig fünff, wegen des streittigen zu Rehehütt und Schiefferstatt, in specie des Rohelochs ist die Meinung, daß die Rehehütter von denen Güttern, so in Schifferstatter Gemarckung (welche Vermög eingenommenen Augenscheins bereits determiniret,) liegen, den Zehen-

henden zu entrichten schuldig, was aber ausser der Gemarckung lieget, davon seye von denen Schifferstatter Decimatoribus nichts zu prætendiren: Betreffend den halben Kuchen-Garten, so umsteinet, ist wegen dessen Freyheit niemahlen einige Quæstion gemacht worden, bey welcher er dann zu lassen: Übrigens dafern die zur Abtey Lunburg gehörige Güter zu Wald verwachsene ausgerottet werden, oder bereits seynd, hat man sich des Zehenden halben bey denen Decimatoribus anzumelden, welche dann eine Zehend-Befreyung auff eine gewisse Zeit, wie in Chur-Pfaltz Landen gebräuchlich, angedeyhen, dabeneben denen Decimatoribus freyzulassen, daß sie ihre in Chur-Pfaltz Landen habende Zehenden plus offerenti begeben, und von selbigen Unterthanen nicht abgetrieben werden mögen.

Viertzig sechs, anlangend den zwischen den Schiffer- und Dannstattern strittigen Marckstein am Queckbronnen, welcher gedachter Oerther Gemarckung scheidet, ist derselbe besichtiget, und mit beederseits Vergnügung der Ort bezeichnet worden, wohin bemeldter Stein wieder gemeinschafftlich ufzurichten: Und weilen auch vorkommen, daß zwischen den Neuhöffern und Schifferstättern ein sicherer, zum Rhebütter Mühl-Bau gebrauchter gemeiner Marckst[illegible], ausser seinem gebührenden Ort ausgestellt, und beederseits Schultheiß und Gemeins-Leute sich vernehmen lassen, daß sie wegen des Orts, wohin er wieder auffzurichten, einig; Als ist ihnen befohlen, solches ehistens nachbar- und friedlich zu bewerckstelligen.

Vierzig sieben, den beym Chur-Pfältzischen Hof-Gericht zwischen denen Dann- und Schifferstättern strittigen Weydgangs halber, anhängigen Proceß betreffend; bleibt es biß zu Ausgang dieser Sache bey dem hierüber ufgerichteten Interims-Recess.

Vierzig acht, das Gravamen wegen der Stifftung des neuen Spitals zu Deidesheim de Anno 1494 ist durch die General-Regul der Geistlichen Gütter, Ratione der Uberbesserung gehoben.

Vierzig neun, der Kirch zu Königsbach geführtes Gravamen, wegen deren von der Gimmeldinger Holtz-Mühl in die Pfarr Kindspach fallenden freyen eilff Malter Korn, fünff Viertel Treber-Wein, und zwey Cappen, worauf ein Schatzungs-Capital geschlagen worden, cessiret, weil davon abgestanden, und der Uberbesserung halber nichts mehr gesucht wird.

Funffzig, die Gemein Schifferstatt prætendirt im Chur-Pfältzischen Eichel-Garten und Oberholtz, den Waydt-Strich; weilen aber gedachte Gemein ihre Prætension, so viel den Eichel-Garten concernirt, der Gebühr nach zur Zeit nicht erwiesen; So hat selbige mit der Forst-Ordnung sich contentiren zu lassen, angehend aber das Oberholtz, von dem Gesuch des Waydt-Strichs darinnen lediglich abzustehen.

Funffzig ein, die Brucken im Schiefferstatter Gemarckung betreffend. Weilen aus dem alten Gerichts-Buch so viel erhellet, daß der Münich-Müller die Vorder und Hinder-Bruck zu unterhalten schuldig, und die quæstionirte Eich-Bruck dem eingenommenen Augenschein nach, die Vorder-Bruck ehender, als die Grabenbrück in das Feld zu seyn scheinet, gleich es der Abriß gegeben; Als ist der Müller zu deren Refection anzuhalten.

Funffzig zwey, endlich ist wegen des Stättlein Deidesheim verglichen, daß die Glaits-Führung dardurch ferner nicht, sondern wie hierunten gemeldt, ausserhalb beschehen, mithin die Oeffnung dardurch aufgehoben seyn, hergegen vom Hoch-Stifft aus ersitgedachtem Stättlein, den Chur-Pfältzischen Landen, Leuthen oder Angehörigen, weder jetzo noch ins künfftig kein Schad noch Gefährde zugefügt, zudeme die Weg neben diesem Orth in solchem guten Stand, damit gedachtes Glait füglich und ohne Hinderniß vorbey passiren möge, gesetzt und unterhalten werden, auch der Edighoffer Recess cassirt seyn solle.

Ober-Amt Heidelberg.

Funffzig drey, einige zu Waltzheim beschweren sich 1. daß ihnen vor die Fisch-Graben oberhalb der Schließ, im Koller, von denen Altripperen Garn vor die Schlüß gestellt werden. 2. Daß sie in der Schwetzinger- oder Kollerbach, so weit ihre Gemarckung gehet, im Fischen von den Altrippern, wie auch drittens in dergleichen Fisch-Gräben uf ihrer Seiten über Rhein verhindert würden, indem sie gleichfalls die Garn vorstellen, da sie doch einen Nachen lang davon bleiben sollen, welche Sache ihre Endschafft solchergestalt bekommen, daß es damit, wie der Ends am Rhein herkommlich ist, zu halten.

Ober-Amt Brettheim.

Funffzig vier, die Köhler von Schwandorff beschweren sich, daß ihnen von der Gemeind Dietelsheim die Beholtzung in ihren Wäldern disputiret werde, worgegen die Gemeind sich uf ein beym Käyserlichen Cammer-Gericht vor sie ausgefallenes Urtheil beziehet, wird vor billich erkandt, daß die Unterthanen das Urthel beyzubringen, immittelst aber denen von Köhler das nöthige Brennholtz, gegen Zahlung jährlicher Recognition, wie dero Vatter- und Vor-Eltern verabfolgen zu lassen.

Funffzig fünff, zu besagtem Diedelsheim soll gedachter Köhler nicht Macht haben zu verbieten,

bieten, daß ohne sein Vorwissen ausserhalb nichts verkaufft werden möge; Was aber angehet die Gülten und Zinß, stehet bey der Herrschafft, solche in natura oder consentientibus subditis in Geld zu erheben. Der Wald-Schutz ist von dem der Köhler, Vermög Vertrags de Anno 1602. nicht anzustellen, und hat er hingegen dem Diedelsheimer Gericht, das Gewöhnliche Gerichts-Insiegel, bey allen Ausfertigungen zu verstatten; wann jedoch einige Güter, worauf herrschafftliche Gülten und Zinßen hafften, zu alieniren, könte endlichen solches der Köchlerischen Vogts-Herrschafft ad notitiam hinterbracht werden; Dafern der Pfarrer zu Diedelsheim Leicht-Predigten zu halten, Copulationes zu verrichten, oder Kinder zu tauffen, haben die Diedelsheimer dem Pfarrer pro Capitulatione wenigstens einen Gulden von einem Kind zu tauffen, 20. Gr. von einer Leich-Predigt aber, da solche anderster die Unterthanen verlangen, einen Gulden zu reichen: Die Ziegelhütt daselbsten ist dem von Köchler, doch dergestalt verwilligt, daß die Gemein zu Hergebung des Brennholtzes wider ihren Willen nicht anzuhalten; Hergegen ist ihme Köchlern die Pann-Gerechtigkeit in der Mühl, da er solche der Gebühr nach nicht erweisen kan, nicht zu verstatten, salva possessione libertatis subditorum. Wofern er s. v. Schwein in das Eckerich treiben, oder darein schlagen lassen will, seynd als Acht frey zu lassen. Sonsten ist Chur-Pfaltz die Jagens Gerechtigkeit (ausser das dem von Köchler verwilligt, nach Hasen, Füchß, Rehe zu schiessen, auch sonsten das kleine Weydwerck zu treiben) daselbst nicht nur reservirt, sondern es soll auch bey dem zwischen Chur-Pfaltz und des von Köchlers Vorfahren errichteten Vergleich de Anno 1602. so lang als das Vasallagium dauret, hoc vero resoluto, und im Fall das Dominium utile cum Directo consolidirt wird, dem Domino directo seyn, etwa gegen obgedachten Vertrag habendes Recht offen, weniger nicht der Chur-Pfaltz dero Jus frey verbleiben.

Funffzig sechs, wegen des Wehr-Zolls zu Diedelsheim, bleibt es bey deme, daß er daselbst um so mehrers zu lassen, als denen Diedelsheimer Unterthanen hierdurch kein Schaden oder Beschwerde zuwächset, selbiger auch der Ursachen dastehet, damit die fremde reisende und andere Leute die Neben-Weeg uf Weßingen, Jöhlingen, Durlach und Wingerten zu Conservirung des Rincklinger Zolls, zu gebrauchen unterlassen sollen.

Funffzig sieben, obzwar Chur-Pfaltz im Flecken Ober-Ebißheim Schutz und Schirm in Herbringen gehabt: so hat man doch endlich sich dahin verglichen, daß forthan, und biß zu ordentlicher Abtheilung, oder anderwärten Vergleich, solcher Schutz und Schirm uf der Helmstätter Antheil, und diejenige Unterthanen allein, so dem Churfürstlichen Vasall von Helmstatt der Fröhnd halben angewiesen, restringirt, all übriges aber, dafern etwa daselbst streitig seyn möchte, in statu quo verbleiben solle.

Funffzig acht, weiters hat man sich verglichen, daß die Durchführung der Gefangenen und Todten auf beederseitigen Territoriis, prævia requisitione, die Auslieferung aber, Vermög im Römischen Reich eingeführter Gewohnheit, nach Belieben des Domini Territorialis beschehen möge, oder nicht, und im Fall die Extradition, worüber zuvor bey den Regierungen von den Beamten anzufragen, uf vorherige Requisition eingewilliget, soll requirens einen von der Regierung ausgefertigten Revers de non præjudicando, & vicissim ad reciprocam extraditionem se offerendo refusis expensis von sich zu geben gehalten, sodann die Extradition an einem ohnstreitigen Gräntz-Ort zu bewerckstelligen, auch solches ebenfalls von denen todten Cörpern zu verstehen, nicht weniger uf vorhergehende Requisition, die reciprocirliche Sistirung der Frevler ad locum delicti zu vollziehen seye.

Fünffzig neun, belangend die Exemption des zehenden Pfennings, ist es disseith Rheins bey dem alten Pacto, jenseith Rheins aber bey bißheriger Observanz zu lassen, daß beederseits, ausser wo ein- oder anderer Ort das Gegentheil beybringen könte, Zahlung zu thun.

Sechzig. Quoad Puncta Ecclesiastica, soll es bey deme, was hierunter in Jure Canonico und Consilio Tridentino versehen, Ratione Catholicorum sein Verbleiben haben, quoad Reformatos & Lutheranos aber bey deme, was droben wegen der Religions-Declaration erwehnet; Übrigens ist in specie beliebt, daß dem Bischöfflichen Fisco das Jus succedendi in bona Clericorum Palatinorum, qui absque indulto testandi & Testamento ad normam indulti confecto moriuntur zugestanden, doch daß hierunter die bona Patrimonialia nicht begriffen, sondern denen hæredibus ab intestato vorbehalten seyn sollen.

Sechzig ein. So viel die Universität zu Heidelberg, wegen des Gerichts und anderer Jurium zu Greenhaußen, samt der Speyerischer Seiths darauf gemachten Ansprach betrifft, soll es bey dem sogenanten Recht-Spruch sein Verbleiben haben, auch dem Hoch-Stifft Speyer unbenommen seyn, Vermög Instrumenti Pacis sein auf das Stifft Sentzheim prætenten-

tendirendes Recht coram Competenti Judice auszumachen.

Sechzig zwey, letzlichen verzeihen und renunciren wir beyde paciſcirende Theil auf alle Proceſs, Ansprach und Forderung, die etwa ein Theil gegen den andern, der obgedachten verglichenen Regalien, Gerechtig- oder Nutzbarkeiten, oder Occaſione derſelben, oder dabey verübten oder prætendirten Exceſſen halber gehabt, oder hätte haben können; Dann ſolche Proceſs, Irrungen, Mißverſtänd- und Prætenſionen hiemit gäntzlich abgethan und vernichtet ſeyn; Hingegen ſollen und wollen wir beyde Theil, einer des anderen wie auch deſſen Land und Leuthen Ehr, Nutzen und Frommen, in guter nachbarlicher Verſtändnüß, Freundſchafft und Wohlvernehmen, nach Möglichkeit befördern. Dafern ſich aber einige alte oder neue Mißverſtändniß, es ſeye über dieſes, oder andern Verträgen, Gütern oder Gerechtigkeiten, zwiſchen uns, oder unſern reſpective Erben und Nachkommen erheben ſolten; So ſoll doch kein Theil wider den andern mit Gewalt etwas vornehmen, ſondern zuförderiſt die Güte und ſchiedliche Mittel mit Ernſt verſucht werden, und da dieſelben nichts verfangen mögen, ein jeder ſich des in dem heiligen Römiſchen Reich verordneten Rechtens und ordentlichen Gerichts bedienen, und den andern immittelſt biß zu Außtrag der Sache, in ſeiner hergebrachten Poſſeſſion ruhig laſſen. Was nun alſo gemeldt und obbeſchrieben iſt, das gereden und verſprechen wir beyde paciſcirende Theil, für uns und unſere reſpective Erben und Nachkommen, bey unſern rechten Churfürſtlichen Ehren und wahren Worten, alſo ſtett, veſt und unverbrüchlich zu halten, und ſoll uns dagegen keine Außred, oder ſonſt einige Exception, wie die Nahmen haben, oder in geiſt- und weltlichen Rechten erfunden, oder ſonſt erdacht werden könte, ſchützen und ſchirmen, maſſen wir uns derſelben ſamt und ſonders hiemit wiſſentlich und wohlbedachtlich begeben haben, und thun daſſelbe hiemit und in Krafft dieſes, ohne Gefährde und arge Liſt.

Zu mehrerer Feſthaltung alles deſſen, was in gegenwärtigem Tractat und gütlichen Vergleich enthalten, geloben und verſprechen wir beede paciſcirende Theile, unſerer Reſpective Herren Brüder und Pfaltz-Sultzbach, als nechſten Agnati, wie auch unſers Dom-Capituls zu Speyer Conſenſum innerhalb ein Jahrs-Friſt a dato in Rechts-beſtändiger Form beyzubringen, deßgleichen Ihrer Käyſerlichen Majeſtät Confirmation auszuwircken, biß dahin ſoll nichts deſtoweniger dieſer gütliche Tractat in ſeiner vollkommenen Würcklichkeit und Effect beſtehen, mithin derſelbe in allen Stücken vollzogen werden. Zu Urkund haben wir gegenwärtigen gütlichen Vergleich in duplo ausfertigen, ſelbigen eigenhändig unterſchrieben, und unſere geheime Secret-Inſiegel daran hangen laſſen; So geſchehen Düſſeldorff, den 9. Julii, 1709.

Johann Wilhelm, Churfürſt.

Specification

Der Jagt-Strittigkeiten auf dem Fürſtlichen Speyeriſchen Territorio ſowohl dero, welche bereits, Vermög Receſſus und Conferenz-Protocolli, ausgemacht, als auch deren, welche zu weiterer Information und Augenſchein ausgeſtellt worden.

1. Erſt die Jagt auf denen Höffen bey Hornberg.
2. Auff einigem Diſtrict der Dilheimer Gemarckung.
3. Auf der Rabenberger Gemarckung.
4. In den Rotherwald und dem Feld zwiſchen Orth und St. Leon abwerts gegen Walddorff.
5. Die kleine Jagt auf einem Diſtrict auf der St. Leoner Gemarckung gegen die Bach.
6. Die Durchtreib-Jagt auf das kleine Wildprät durch St. Leon, ein Theil deſſelben und der Loßheimer Gemarckung biß gegen Damm.
7. Die Jagt in dem Inſeltheimer Wald und deſſen Gemarckung.
8. Die groſſe Jagt in dem Baurbacher Wald.
9. Die Jagt in dem Kollerwald, Saumagen, Schlangenwinckel, Grünwörth und Kollerwieſen.
10. In dem Otterſtatter Wald, und übrigen in denen Gemarckung liegenden Wörthen.
11. In dem Walßheimer Wald auf jener Seithen Rheins.
12. Auf denen Streitt-Aeckeren bey Harthhauſen.
13. Auf denen Ganerben.
14. Die Jagt in dem Thier-Garten auf Deidesheimer Gemarckung.
15. Auf Edigboffer und Fenninger Gereitten.
16. In dem Impfling und Imsheimer Wald.
17. Die Durchtreib-Jagt durch den Lohewald Nielßheimer Gemarckung.
18. Das Hetzen vom Kloſter Hoer, durch Nielßheim und Ebißheimer Gemarckung biß gegen Landau.
19. Die Jagt auf dem noch ratione Territorii & Proprietatis ſtrittigen ſogenandten Köpffgen oder Brömer Reden, ohnweit Jockenheim, Item wegen Neckerſteinach und Illicherwörths.

Specification

Der Fürſtlichen Speyeriſchen und Dom-Capitulariſche in Speyer wohnenden Bedienten, vor welche die Zoll-Befreyung an dem Chur-Pfältziſchen Zöllen von dero eigenen Creſcentien und Hauß-Gebrauch verlangt wird.

Cantzler, oder Cantzley-Director und fünff Hof-Räthe	6.	
Weltliche Conſiſtorial-Aſſeſſores	2.	
Land-Schreiber oder Director, ſamt 3. Cammer-Räthen	4.	
1. Regiſtrator		5.
1. Hof-Raths-Secretarius		
1. Conſiſtorial-Secretarius		
1. Cammer-Secretarius		
1. Biſchöffl. Hof-Keller in der Reſidenz zu Speyer		6.
1. Dom-Capitulariſcher Syndicus		
1. Secretarius		
1. Ober-Schaffner		
1. Præſenz-Meiſter		
1. Keller		
1. Fabricks-Meiſter		
Summa	23.	

Iſt, Vermög Articuli ſecundi des Receſſus obigen Bedienten die verlangte Zollbefreyung eingeſtanden.

XXXVIII.

Proteſtation, ſo Dechant und Capittel des Stiffts St. German und St. Mauritien zu Speyer dem Magiſtrat daſelbſt, wider die prætendirte Jurisdiction über ihre Güter, inſinuiren laſſen, de Anno 1714.

Wir Dechant und Capitul des St. Germans und Mauritien-Stiffts allhier in der Stadt Speyer, fügen hiemit E. E. Stadt-Rath und ſonſten männiglich wo nöthig, zu wiſſen, daß gleichwie wir, ſo in Krafft der in Göttlich- Geiſt- und Weltlichen Rechten als Päbſtlich- Käyſerlich- und Königliche Privilegien und ſonderheitlichen der beſchwornen Rachtung, ſo unſerer Perſonen als Güter wegen, in hieſiger Stadt und deren Gemarckung gelegen, von aller Weltlich- und Städtiſchen Bothmäßigkeit und Jurisdiction, ohne eintzige Reſtriction, völlig exempt und befreyet ſeynd, alſo E. E. Rath ſo wenig gebühret habe, gegen uns, ohne unſer Special-Verlangen, Erſuchen oder Einwilligen, einige Ocular-Inſpection und Cognition über das unſrige widerrechtlich anzumaſſen, als es dem Herrn Hoff-Rath Guckert ſehr übel angeſtanden, gegen unſer beſchehenes Abwarnen und Proteſtation zu Præjudiz Seiner Hoch-Fürſtlichen Gnaden, unſers gnädigſten Fürſten, Biſchoffen und Herrn zu Speyer, hoher Gerechtſamen und Geiſtlicher Jurisdiction ſolo intuitu eines kleinen und Privat-Nutzens und Intereſſe ad forum Laicale & notorie incompetens vorſetzlichen zuziehen, und damit diß anmaßliche neuerliche Unternehmen uns und ſämtlichen hochlöblichen Clero zu einigem Nachtheil nicht gezogen werden könne; als erklären wir uns hiermit ein für allemahl, daß wir E. E. Magiſtrat über uns und unſere Güter in der Stadt Speyer und deren Gemarckung gelegen, nicht die geringſte Jurisdiction und Gewalt geſtehen, und darüber keinen andern Herrn und Richter, als allein Seiner Hoch-Fürſtlichen Gnaden Ordinarium, und an deſſen ſtatt dero Geiſtliches Gericht erkennen können noch dörffen, Krafft unſerer Privilegien und Freyheiten und obangezogener Rachtung; Dahero was E. E. Rath gegen uns, unterm 6. hujus, auf Anleitung und Erſuchen beſagten Herrn Hof-Raths, gegen unſer Wiſſen und Willen angemaſt, an ſich ſelbſten Krafftloß, null und nichtig und ohnverbündlich, und wir uns daran keinesweges kehren, noch von unſern Eigenthum und uhralten Beſitz vor gedachten Hauß-Plätzleins durch ſolchen ohnbefugten Beſcheid verdringen laſſen können noch werden, mithin gegen alles, ſo von E. E. Rath als des Herrn Hof-Rath Guckert unternommenen und etwa weiter gegen unſere Privilegia, Freyheiten und Exemptiones, die Rachtung und Obſervanz unſer Eigenthum und rechtmäßigen Beſitz des Plätzleins Quæſtionis unternehmend. Hiermit omni meliori modo & ſolemniſſime proteſtirend, und reſervanda quævis reſerviren. Uhrkund hievor gedruckten unſers Capitular-Inſiegels; Geben Speyer den 11. Auguſti, 1714.

(L.S.)

Præmiſſam Copiam præhabita prius collatione ſuo mihi exhibito originali concordare, atteſtor ego

Wolffgangus Göllerus, Not. Cæſ. Publ. & p.t. Polygraphus Spirenſis.

XIIX. Vom Hoch-Stifft Straßburg.

I.

Des Frantzöſiſchen Königs Dagoberti Diploma Donationis einiger Güter an die Kirche zu Straßburg, de Anno 706.

In Nomine Sanctæ & Individuæ Trinitatis.

DAgobertus, divina favente clementia nobiliſſimus Rex. Notum ſit omnibus ſanctæ Eccleſiæ Dei fidelibus natis & naſcendis, quod ego Rex Dagobertus, ex hæredatis XPO voluntate propriis filiis, ſanctam Mariam mihi in hæredem accerſivi, dans in honore ejusdem matris Domini ad Argentin. Eccleſiæ monaſterium tres curtes meas optimas & electas, quarum una ſita eſt in pago Biſchovesheim, in Comitatu Kilichheim. Altera in pago Rubiaco, & in Comitatu Illiche. Tertia in pago qui dicitur Speries, & in Comitatu Bargenſe. Acta ſunt hæc in Iſenburg, & ut ea a nobis facta credantur, & a poſteris noſtris non infringantur, manu propria roboramus, & ſigillari juſſimus. IV. Nonas Aprilis. Luna X. An. ab Incarnatione Domini DCCVI. Anno regni noſtri XXXII.

II.

Teſtamentum Biſchoff Eddonis zu Straßburg, de Anno 761.

IN Nomine Patris, & Filii, & Spiritus Sancti. Ego in Dei nomine Eddo, peccator, vocatus Argentinenſis Urbis Epiſcopus, dum cognitum mihi eſſet, qualiter anteceſſor noſter, Dominus Wicgerinus, Epiſcopus, monaſteriolum in Nigra Sylva, in Marcha Etinheim, in loco nuncupante Monachorum cella, ſuper fluviolo Undusſa, de novo ſuo opere ædificavit in honore S. Mariæ ſemper Virginis, & Sancti Joannis Baptiſtæ, ſanctique Petri Apoſtoli, & cæterorum Sanctorum, & monachos ibidem congregaſſet, & dediſſet ad ipſum locum aliquid de rebus ſanctæ Mariæ, & nos poſtea invenimus ipſum monaſteriolum anteceſſorum noſtrorum negligentia deſolatum. Ideo placuit nobis per commeatum Domini noſtri Pippini, glorioſi Regis, ut monachos ibidem congregare deberem, qui ſecundum regulam ſancti Benedicti degere deberent, quod & ita feci, & conſtitui ibidem Abbatem virum revevendiſſ. nomine Hildolfum. Dedimus etiam ad ipſum monaſterium, cum conſenſu glorioſi Regis Pippini, atque fratrum, ſive civium noſtrorum in Epiſcopatu degentium in ſtipendium ipſorum monachorum, quidquid de Ernuſto Duce conquiſivimus, loca denominata in pago Briſgavenſe, ſcilicet prædium, quod ipſe Ernuſt habuit in villa, quæ dicitur Forcheim, ſive in Baldingen, & in Rottvvilare, atque in Wellengen, & in Riegola, vel quidquid ipſe Ernuſt in Alamania, vel in Mordenovva viſus fuit poſsidere. Inſuper & de rebus S. Mariæ ejusdem fratribus ibidem Deo ſervientibus conceſsimus, cum licentia ſupradicti Regis Pippini, & conſenſu omnium in Epiſcopatu degentium, oppidum Hüdingen, (*Endingen*) cum omnibus, quæ ad fiſcum noſtrum pertinere videntur, & in Burchheim, & in Gruningen, ſive in Mordenovva, in villa, quæ dicitur Chipinheim, & in Schopfheim, ſive in Mutherisheim, quidquid ibidem conquiſivimus ad hoc etiam conceſsimus eisdem Monachis in villa, quæ vocatur Ruſten, ſuper ripam Rheni ſitam, poteſtatem infra Rhenum & Helzaha fluvium, prata, piſcinas, molendinas, faciendas, piſcationes agere cum noſtris piſcatoribus capturam etiam piſcium cum ſagena in omnibus medietatem. Dedimus etiam in ipſa villa ſervum noſtrum nomine Thuhari, cum uxore ſua, nomine Eberhilde, & liberis ſuis, & cum omnibus rebus ſuis ad præfatam cellam in perpetuum ſervitium. Et in noſtra civitate Strasburga curam unam, cum mancipiis, quas Thengarius ibidem acquiſivit, & de noſtro beneficio habuit, & foris civitate unum Ortum, quem Magilindis cum filia ſua Fralinde habuit, & in villa Hügesperga (Hauspergen hodie) unum manſum ad hoſpitale: Baſilicas etiam, quæ ad noſtrum jus pertinere videbantur, ſcilicet unam in Ettenheim in honore ſanctæ Mariæ: & aliam in Ruſten ſupradicta villa, in honore ſancti Petri Apoſtoli: & ex alia parte Rheni, in villa, quæ dicitur Hepheka, (Eppſich) in honore beatæ Mariæ: & in Benefeldim

feldim Baſilicam ſanctorum Sixti & Laurentii, cum duabus Hubis, & omnem decimationem earum, quæ illis ſubditæ videntur in ſtipendium ipſorum monachorum conceſsimus, videlicet liberam earum pro utilitate eorum in omnibus habeant poteſtatem. Dedimus etiam in oppido Rubiaco duas hubas, cum caſis ſuis, vineis, mancipiis infraſcriptis Wolfgero, Gantzfrido, Udalhario, cum uxore ſua & liberis ſuis Landulfo & Faganulfo & Blidulfo, cum liberis ſuis, & in Marchalla villa mediam patellam ſalis ad prædictam cellam in ſtipendium ipſorum monachorum. In Argovve etiam regione omnes Baſilicas, & omnes Decimas, ſcilicet in Spets & in Scartilinga, ſeu in Biberuſſa & in cæteris locis, quæ noſtræ dictioni ſubjaceant, omnesque cenſus, quos hactenus de illa terra, in noſtra poteſtate habuimus, eidem monaſterio, ipſisque monachis ob honorem Domini noſtri Jeſu Chriſti, & ejus piisſimæ Genitricis, ſanctæ Mariæ, perpetuæ Virginis, & ſancti Joannis Baptiſtæ, & ſanctorum Apoſtolorum Petri & Pauli, omniumque Sanctorum, quorum memoriæ ibidem quotidie celebrantur, pro mercedis æternæ vitæ augmento, vel pro pace totius provinciæ dedimus, atque conſignavimus, ut quidquid pro utilitate exinde monaſterii vel ipſorum facere volunt habendi, tenendi, dominandi, faciendi liberam in omnibus atque firmisſimam habeant poteſtatem. Has autem prædictas res, & loca ſupra nominata, quæ præfatæ cellæ conſignavimus, & quæ adhuc, Deo juvante, eidem cellæ acquirere potuimus, cum conſilio ſupradicti glorioſi Regis Pippini, & conſenſu omnium amicorum, principumque ejus, conſtituimus, atque perpetua lege cenſuimus ſatis ſufficienter eſſe ad quotidianum ſtipendium XXX. fratribus, & eis cottidie ſervientibus, ut cœnobialem vitam ducentes, atque Regulæ ſancti Benedicti in omnibus obedientes, pro ſalute, & proſperitate Regum, nec non pro omni Chriſtianitatis ſtabilitate, & Religione, ſemper eorum oratio in conſpectu Dei non deſinat flagitare. Si quis vero, quod fieri non credo, ut ego ipſe, aut aliquis de ſucceſſoribus meis, vel quicunque contra hoc teſtamentum, quod ego bona voluntate fieri, vel conſcribere rogavi, venire, aut illud infrangere voluerit, inprimis, ſi ſe de hac cauſa emendare noluerit, iram Dei, & offenſam ſanctæ Mariæ, & ſancti Petri Apoſtoli, & omnium Sanctorum, & pœnas inferni experiri pertimeſcat, & inſuper ſociante fiſco auri libras X. argentique ponderis XXX. libras ad illud monaſterium perſolvat, & quod repetit nihil valeat evindicare. Et ut hæc epiſtola firma, ſeu hoc teſtamentum omni tempore ratum permaneat, rogo atque humili prece expoſco ut ſucceſſores mei facta noſtra, pro æternæ retributionis augmento, quæ auctoritate Regia ſunt confirmata, conſervare dignentur incorrupta, ſi & ipſi velint, ut facta illorum maneant, conſervata ſtipulatione ſubnixa. Actum eſt hoc teſtamentum in civitate Argentinenſe tertio idus Martii, anno XI. regnante Domino noſtro Pippino glorioſo Rege. Ego Dei nomine Eddo, peccator per miſericordiam Dei vocatus Epiſcopus, hoc teſtamentum a me factum relegi & ſubſcripſi. Signum † Chrodhardi Comitis. In Chriſti nomine Remedius peccator & Epiſcopus, facta prioris mei, Eddonis Epiſcopi, relegi, & conſenſi & ſubſcripſi. Ego Einhardus late rogatus ſcripſi, & ſubſcripſi.

III.

Königs Caroli Magni Brief, worinn er verordnet, daß niemand ſich durch verbotene Weiſe ins Stifft Straßburg eindringen ſolle, de Anno 773. ſtehet in des Teutſchen Reichs-Archivs Part. Special. Continuat. I. unterm Hoch-Stifft Straßburg pag. 275.

IV.

Käyſers Lotharii Privilegium vor die Abtey zu St. Stephan zu Straßburg, ſo hernach mit allen ihren Pertinentien an das Hoch-Stifft kommen, de An. 840.

IN Nomine Domini noſtri Jeſu Chriſti Dei æterni. Lotharius, divina ordinante providentia Imperator Auguſtus. Cum petitionibus ſervorum Dei juſtis, & rationalibus, divini cultus amore, favemus, ſuperni muneris donum nobis a Domino impartiri minime diffidimus. Igitur omnium fidelium ſanctæ Dei Eccleſiæ, & noſtrorum, præſentium videlicet, & futurorum comperiat induſtria, qualiter dilecta cognata noſtra venerabilis ſanctimonialis & Abbatiſſa ſancti prothomartyris Stephani Ruadrut, in ambito infra muros Argentoraco, majeſtatem noſtram adiit, offerens obtutibus noſtris auctoritates, & munimina chartarum illuſtris parentelæ noſtræ progenitoris, Ducis Adalberti, qui fundavit jam dictum locum in parte ſuæ hæreditatis, quæ ſibi pertinuit, inter ruinas veteris Argentoraci, pro opportunitate ſolitudinis, & juxta fluentis Bruſci fluvii, & dotavit eum prædiis ſuis large pro remedio animæ ſuæ, & parentum ſuorum ibidem attributis, & Attalam ſanctiſſimam virginem abbatiſſam præſidere ordinavit. Et, quemadmodum in eisdem in-

ſertum continebatur auctoritatibus, eundem locum per pragmaticam Regis Childerici conſtitutionem, prærogativa emunitatis libertate, communiri impetravit: ita duntaxat, ut ſalva per omnia reverentia ſacroſancti Antiſtitis, in cujus conſiſtit territorio, nullus Judex publicus, vel quislibet ex judiciaria poteſtate, in loca, vel agros, ſeu reliquas poſſeſſiones, quas in quibuslibet pagis, vel territoriis, poſſidebat, niſi defenſor, quem ipſius loci congregatio, vel Abbatiſſa voluntarie a Palatio impetraverit, audeat ingredi ad cauſas audiendas, vel freda, aut tributa exigenda, vel colonos, vel fiſcalinos homines ullo modo moleſtare. Hiis itaque ita pertractis, & meritis piorum votorum in vita futura compenſatis, talis munificentiæ expertem me futurum perhorrui, & piæ petitioni præfatæ cognatæ noſtræ Ruadrut facilem præbui auditum, &, ſicut rogavit, facta anteceſſorum meorum ſcriptis & præceptis confirmavi, & corroboravi, & conſtitutiones ordinem rememorando renovavi, ut videlicet ibidem permaneat dictus numerus quatuor canonicorum ſacerdotum, ex quibus liceat idoneum œconomum, cum opus fuerit, accipere, et triginta ſorores ad miniſteria clauſtri peragenda, cum congruis miniſtris, & ædituis, intus & foris digne & fideliter miniſtrantibus. Proinde vero, eisdem confirmatis, hortatu & rogatu atque favore voluntario dilectiſſimæ conjugis Imperatricis Auguſtæ Hirmengardis, collecta utriusque manus ſtipulatione firma, donatione legitima tradidimus jam ſæpe dicto loco ſancti Stephani prothomartyris ad ſtipendium fratrum canonicorum & ſanctimonialium Deo ibidem famulantium undecim nominatas, & dominicas curtes, cum omnibus appendiciis ſuis, & juſtitiis ſuis, nobis in eis conſtitutis, videlicet baſilicis, capellis, villis, vicis, & antea tradita confirmavimus, tam infra muros Argentoracenſes, quam in pagis. Infra muros baſilicam ſanctæ Crucis cum ſuis terminis, & decimis Bottebur (al. Bochebur.) & campis, pratis, paſcuis, compaſcuis, aquis, aquarumque decurſibus, & piſcationibus, & utriusque ripæ litoribus juxta, vel infra, vel circa villam Schilticheimbuel, cultis, vel incultis, quæſitis & inquæſitis quibuslibet, vel uſibus, vel queſtibus, pratis, ſervis, ancillis, colonis, fitalinis, ſilvis, inſulis, exitibus & redditibus, & banno, & cippo. In pago Alſatiæ Vanga cum ſuis appenditiis, campis, ſilvis, vineis, rivis, eorumque decurſibus, cunctisque inſtitiis, Ochenheim, Nuvvenvvilere, Gundervvilere, in pago Mortenovva, cum ſupra dicto jure Bottebur, & Schilticheimbuel. In pago Prisgaudi Muncinga, villa cum ſuis appenditiis baſilica, vicis, terminis, decimis, campis, ſilvis, pratis, paſcuis, compaſcuis, cultis, incultis, quæſitis, inquirendis, mancipiis, ſervis & ancillis, colonis, & fiſcalinis, tam de equeſtri, quam pedeſtri ordine, banno, & cippo, marcato, & omnibus juſtitiis, ſicut cæteri meliores cis Rhenum. Juxta fluvium illum, nuncupatum Eysheim, Wivvessheim, in ſimili jure ſicut cætera ſupra dicta baſilica, terminis usque ad fines Illenkirche, & Rheni, & ſupra, & inferius piſcatum. In Bolſenheim dominicam curtam, capellam & decimam cum Salica terra, & ſuis appenſibus. Duas curtes ad luminaria continenda deſtinavimus cum ſuis appenſibus Lumersheim, & Lupoltzheim. Sed ut præfata nepta Ruadruda Abbatiſſa, ejusque in eodem loco ſucceſtrices jura, & conſtitutiones ſibi ab initio pragmatice & canonice contraditas quiete, & inconvulſe in perpetuum poſſideat, & obtineat, hoc emunitatis edictum fieri juſſimus, in quo præcipimus, & confirmamus, ut nullus publicus Judex, vel quilibet ex Judiciaria poteſtate, vel aliquis hominum audeat aliqua occaſione, vel alicujus occaſione, vel juſſione, aliquas earum Eccleſias, poſſeſſiones, vel quaslibet res invadere, vel aliquo modo moleſtare: nec aliquis ſucceſſorum Imperatorum, ſeu regum hanc noſtram conſtitutionem valeat immutare, niſi quod abſit, conſultis ſummis Eccleſiæ Principibus atque regni fidelibus, pro aliqua evidentiſſima, & Catholicis Principibus legaliter cognita neceſſitate, vel utilitate, publice per aliam auctoritatem in meliorem ſtatum reformetur. Si quis vero contra hanc noſtram auctoritatem venire temptaverit, prædicto loco triginta libras argenti examinati exſolvere, & fiſco regio totidem auri puriſſimi cogatur. Et ut hoc firmitatis præceptum inviolabilem & ratam habeat firmitatem, manu propria ſubtus illud firmavimus, & annuli noſtri impreſſione ſigillari juſſimus.

Signum Lotharii (L.S.) Sereniſſimi Auguſti.

Rinaldus Vicarius, ad vicem Hildevvini Archi-Cancellarii noſtri recognovit & confirmavit. Data Idus Maji, Anno Chriſto propitio Imperii Domini Lotharii in Italia XXVI. & in Francia VI. Ind. VIII. Actum publice in palatio regio Argentoraco, cum iremus in Italiam feliciter, Amen.

V.

V.

Käyſers Ludovici Germanici Privilegium vor die Abtey zu St. Stephan in Straßburg, die hernach mit allen ihren Zubehörungen dem Hoch-Stifft incorporiret worden, de Anno 86-.

IN Nomine Sanctæ & Individuæ Trinitatis. Ludevvicus, favente Gratia Dei Rex. Si liberalitatis noſtræ munere locis Deo dicatis aliquid conferimus beneficii, & neceſſitates Eccleſiæ Dei per petitiones religioſarum perſonarum relevamus munimine, atque imperioſo tuemur juvamine. Id nobis ad mortalem vitam temporaliter peragendam, & ad æternam feliciter adipiſcendam profuturum eſſe liquide confidimus. Ex quo noverit omnium fidelium noſtrorum, tam præſentium, quam futurorum ſolers diſcretio, quod nobilis, atque venerabilis ſanctimonialis, Abbatiſſa Baſilla, St. Stephani infra muros Argentoratenſes, ſive Strasburg, noſtram adiens majeſtatem præſentavit obtutibus noſtris authoralibus emunitatis firmitates prædeceſſorum noſtrorum regum, & Imperatorum, qualiter prædictus locus S. Steph. a Duce Alberto fundatus erat, & per conſtitutionem Childerici Regis, emunitatus & per Pipinum Majordomum locupletatus, et munitus creſcebat, et per munificentiam Lotharii Imperatoris primi, et conjugis Irmengardis ditatus pollebat, ac demum etiam auctoritatem Domini et genitoris noſtri Ludevici bonæ memoriæ piiſſimi Auguſti, in qua continebatur inſertum, quod non ſolum idem genitor noſter, verum etiam prædeceſſores ejus, Reges Francorum videlicet, apud locum jam dictum beato Stephano, et congregationi canonicorum quatuor ſacerdotum et ſanctimonialium triginta, cum neceſſariis miniſtris dedicatum, ſub ſuo munimine, ac defenſione cum omnibus ſibi ſubpertinentibus, mancipiis, quam prædiis, tam infra civitatem quam foris conſtitutis, eorum immunitatum auctoritatibus hactenus ab inquietudine totius judiciariæ poteſtatis eadem munita, et defenſa fuiſſet Abbatia. Pro hujus itaque firmitate rei exoravit prædicta Abbatiſſa Baſilla, ut paternam, ſeu prædeceſſorum noſtrorum Regum clementiam ſequendo hujuscemodi noſtræ emunitatis præceptionem ob amorem Chriſti et reverentiam ſancti loci, circa idem monaſterium fieri cenſeremus. Cujus poſtulationibus facilem tribuimus aſſenſionem et hanc noſtræ majeſtatis paginam erga ipſum locum immunitatis et tuitionis cauſa pro divini cultus amore, et animæ noſtræ remedio fieri decrevimus. Per quod præcipimus atque jubemus, ut ſalvo per omnia honore ſui ſacroſancti præſulis, nullus judex publicus, vel quilibet ex judiciaria poteſtate, in perſonas, vel Eccleſias, vel oratoria, aut loca, aut agros, vel quascunque reliquas poſſeſſiones, quas ab antiquo, vel moderno tempore in quibuslibet territoriis, vel pagis, vel Comitibus infra ditionem noſtram juſte et legaliter memorata tenet, vel poſſidet Abbatia, vel ea quæ poſtmodum in jure ipſius monaſterii voluerit divina pietas augeri, ad cauſas audiendas, vel freda, vel tributa, vel thelonea exigenda, ad manſiones, vel prætas faciendas, aut fidejuſſores tollendos, aut homines ipſius Eccleſiæ, tam ingenuos, quam ſervos, ſuper terram ipſius commorantes injuſte diſtringendos, nullas redibitiones, aut illicitas occaſiones requirendas, noſtris, vel futuris temporibus, ingredi audeat, nec ea, quæ ſupra memorata ſunt, penitus exigere præſumat, ſed liceat memoratæ Abbatiſſæ, ſuisque ſucceſſoribus, auctoritate Epiſcopali, vel diſpenſatione illius, quem ex numero fratrum ipſius loci conſtituerit œconomum, ipſam ſedem, cum omnibus ſibi ſubjectis et rebus, vel hominibus ad ſe pertinentibus, ſub tuitionis atque emunitionis noſtræ defenſione, remota totius judiciariæ poteſtatis inquietudine, quieto ordine poſſidere, et pro noſtro fideliter exorare Imperio, et incolumitate noſtra, et conjugis atque prolis. Nec liceat alicui ſub prætextu advocatoriæ occaſionis, ſibi, vel in hominibus, vel quibuslibet rebus, vel poſſeſſionibus eorum aliquod jus vendicare, niſi quem pro aliqua ſicut aliquando fieri evenit, neceſſitate, ipſa Abbatiſſa, cum congregationis voto, per conſilium Antiſtitis apud palatium expoſtulaverit qui nec palemundum, vel aliquas exactiones exercere præſumat. Si quis vero temerarius contra hanc noſtræ conſtitutionis auctoritatem venire prætemptaverit, prædictæ Eccleſiæ quinque libras auri, fiſcoque regio decem auri puriſimi perſolvere cogatur, et inſuper offenſam regiam incurrat. Ut autem hæc auctoritas pleniorem in Dei nomine vigorem obtineat, et a fidelibus ſanctæ Dei Eccleſiæ et noſtris, et verius et certius perpetuo tempore credatur, propria manu ſubtus ſignavimus, et annuli noſtri impreſſione ſignari juſſimus. Data II. Idus Sept. An. Chriſto propitio XXII. Dn. Ludevvici Sereniſſ. Regis in Alſatia, Indict. quarta. Act. Strasburg, palatio regio, in Dei nomine feliciter Amen.

Signum Ludevvici (L.S.) Seren. Regis.
Otgarius, ad vicem Grimoldi, Archi-Cancellarii recognovit.

VI.

Pabſts Nicolai I. Breve **an Biſchoff** Ratoldum **zu Straßburg, worinn er ihm eröffnet, wie er mit einer gewiſſen Perſon, die ihre Mutter erſchlagen, verfahren ſolle,** de Anno 86-.

NIcolaus Epiſcopus, ſervus ſervorum Dei, Reverendiſſimo et Sanctiſſimo Ratoldo, Epiſcopo ſanctæ Argentoratenſis Eccleſiæ.

Dum univerſis mundi partibus credentium agmina Principis Apoſtolorum liminibus properant, quidam vir nomine N. venit veſtræ beatitudinis Epiſtolam gerens, quam noſtro contulit præſulatui, cujus paginam perlegentes, matricidam illum eſſe cognovimus. Quo facto multis fletibus contriſtati ſumus, lachrymisque profuſis valde doluimus, idcirco præcipimus, et Patrum almorum cenſuris ſtatuimus, ut ſub pœnitentiæ jugo permaneat, ita ut annum per unum Eccleſiam non ingrediatur, ſed ante fores Baſilicæ orans ac deprecans Deum perſeveret, qualiter tanto eripiatur piaculo; completo autem anni curriculo, introëundi in Eccleſiam licentiam habeat, tamen inter audientes ſtet, et nondum communicet; completo vero trium annorum curriculo ſacræ communionis illi gratia concedatur, oblationes vero non offerat, niſi postquam aliorum ſeptem annorum curricula expleantur. In his autem omnibus annis, atque temporibus carnem non manducet, nec vinum bibere præſumat, exceptis feſtis diebus atque Dominicis, et a Paſcha usque ad Pentecoſten. Et quocunque ire voluerit, nullo vehiculo deducatur, ſed pedibus proficiſcatur, arma non ſumat, niſi contra Paganos; jejunet autem tres dies per hebdomadam usque ad veſperam: a propria quidem ac legitima ſua conjuge non ſeparetur, ne fornicationis voragine corruat, quod nolumus, nec optamus. Si autem ante trium annorum curſum finis vitæ illius appropinquaverit, corporis & ſanguinis Domini noſtri Jeſu Chriſti particeps fiat: Sin autem, ut ſupra ſtatuimus, cuncta efficiantur. Tamen ſi illius converſationem, & lacrymarum fontem in omnibus videritis floridis actionibus, & optimis operibus pullulare, humanius circa eum veſtra ſollicitudo pervigil appareat, mitisque omnibus demonſtretur. Optamus vos in Chriſto bene valere.

VII.

Königs Ludovici Germanici Diploma **welches er dem Biſchoff** Ratoldo **zu Straßburg ertheilet, worinn er ihm nebſt andern Freyheiten, auch müntzen zu laſſen verſtattet,** de Anno 86-. **befindet ſich in des Teutſchen Reichs-**Archivs Part. Special. Continuat. I. **unter dem Hoch-Stifft Straßburg,** pag. 276.

VIII.

Ejusdem Diploma, **Vermöge deſſen er das Hoch-Stifft Straßburg von allerhand Beſchwerden befreyet,** de Anno 87-.

IN Nomine Sanctæ & Individuæ Trinitatis. HLudovicus, divina favente gratia Rex vir venerabilis Rataldus, Strazburgenſis urbis Epiſcopus, noſtram adiit Excellentiam, referens manſuetudini noſtræ, qualiter ob incuriam miniſtrorum ipſius Eccleſiæ omnia munimina cartarum, quæ inibi haberi videbantur igne concremata fuerint, Hanc noſtræ auctoritatis præceptionem fieri decrevimus Ut *Nullus Hominum*, vel *Judex publicus*, ſeu *quislibet ex judiciaria poteſtate* in Eccleſia baptiſmales vel oracula curtes, villas, loca vel agros ſeu reliquas poſſeſſiones memorati Epiſcopii ad cauſas judiciario more audiendas, vel freda, aut telonea exigenda, aut manſiones, vel paratas faciendas, aut fidejuſſores tollendos, ſeu homines ipſius Eccleſiæ tam liberos, quam ſervos fiſcalinos & tabellarios diſtinguendos ingredi audeat, vel ea, quæ ſupra memorata ſunt, penitus exigere præſumat. Si quoque aliquæ querimoniæ adverſus jam dictam Eccleſiam tam de rebus & hominibus liberis & ſervis ortæ fuerint, quæ absque gravi & iniquio diſpendio diffinire nequiverint, jubemus, ut per idoneos circa vicinos & fideles noſtros fideliumque noſtrorum homines pleniſſime ſub ſacramento inquiratur, & ad finem rite usque deducatur. Et ut hoc noſtræ immunitatis præceptum inviolabilem atque inconvulſam obtineat firmitatem manu propria ſubter illud firmavimus & annuli noſtri impreſſione ſubter ſigillare juſſimus.

Signum Sere- (L.S.) Dn. HLudovvici, niſſimi Regis.

Helarhardus Cancellarius, ad vicem Luitberti Archicapell. recognovi.

Data II. Id. Junii anno Xſto propitio XXXVI. regni HLudovvici Sereniſſimi Regis in Orientali Francia regnante Indictione VI. Actum Aquisgrani Palatio Regio, in Domini nomine feliciter, Amen.

IX.

Diploma, **Krafft deſſen** Ruodharius **und ſeine Ehefrau ihr Vermögen der Kirchen zu St. Marien in Straßburg geſchencket,** de Anno 926.

IN Nomine Domini noſtri Jeſu Chriſti Salvatoris mundi, conſcripto recitanda eſt veri teſtimonii. Fuit vir boni conſilii nomine Ruodharius, cum conjuge ſua Wiſigarde, qui ambo una mente cogitaverunt, qualiter cum iſtis terrenis atque caducis rebus adquirere poſſent, & invenire perpetuam vitam, & conciliare ſibi Deum Patrem omnipotentem, tradideruntque hæreditatem ſuam ad dominium S. Mariæ ſemper virginis Argentin. civitatis, in marcha Etinheim, quidquid ad ipſum locum pertinet, tam terris, quam pratis, ſilvis, aquis, aquarumque decurſibus, cultis & incultis quidquid dici, aut nominari poteſt; Poſtea autem facta eſt contentio inter confines illarum partium, & familiæ, quæ pertinent ad monaſterium, quod vocatur Waldkircha, videntes, quod illorum terreſtris Dominus Burchardus, valde ſublevatus eſt per potentiam hujus mundi, pari conſilio irruentes in hæreditatem ſanctæ Mariæ, proxima loca, quæ adjacent monaſterio Ethinheim, ſicut fuerant ſegetes immaturæ, ſucciderunt, & aſportaverunt. Poſtea vero monachi ſupradicti loci venientes ad Burchardum interpellaverunt eum pro ipſa injuſta præſumptione, quæ in illis facta eſt, ipſe vero, ut audivit, iratus eſt valde, & ipſam injuriam quam ſervi illius præfato monaſterio intulerunt, feſtinanter emendari curavit. Tradidit itaque cum manu uxoris ſuæ Reginlindæ ad monaſterium, quod dicitur Waldkircha, colonias II. unam in Wilo, alteram in Giſido ad dirimendam controverſiam illam, ea videlicet ratione, ut ipſi fraterculi Ethinheimenſis monaſterii pro redemptione animarum ipſarum, illorumque ſucceſſorum, ipſas res, tam terris, quam ſilvis, quas ſupra nominatus vir Ruodharus ad ſanctam conceſſit Mariam, ſine ulla contradictione firmiter teneant, atque poſſideant. Quod ſi nosmet ipſi, aut ullus de hæredibus noſtris contra hanc donationem aliquid perverſa mente, aut injuſto conſilio, venire contra veritatem tentaverit, inprimis iram Dei, & Sanctorum omnium reus incurrat, & in ærarium regis auri uncias V. argenti pondera X. coactus perſolvat. Hæc tamen traditio per regiam poteſtatem & omnium juſtorum firma & inconvulſa permaneat. Acta eſt hæc chartula modernis temporibus Henrici Regis, ſub Bernoldo Comite, in publico mallo, in oppido, quod dicitur Chinchichdorof, coram cuncta frequentia populi utriusque provinciæ, tam Mortinavigæ, quam Briſigaviæ, quæ præſentes fuerunt, quando hæc traditio facta eſt, teſtibus ſubnotatis. Sign. ipſe Burchardus, cum cæteris Comitibus, qui ibi tunc aderant, quando traditio facta eſt. Sign. Bernold Sign. Adalbero. Sign. Vodelrich. Sign. Gundram. Sign. Vacohri advocati, cum cujus manu hanc epiſtolam firmavit, & miſſum eligit. Sign. Dieterich. Sign. Gozhelm. Sign. Vto. Sign. Dieto. Sign. Urich. Sign. Herrat. Sign. Gothelm. Bernh. Rihb. Madalgaz. Cuzzo. Vadelhm. Adelb. Bezo. Luitolt. Hermenolt. Herolt. Hunger. Hittine. Godedanc. Gotzb. Irminolf. Volumi. Einh. Meginh. Grimoltz. Anno Incarn. Domini noſtri Jeſu Chriſti DCCCCXXVI. Indict. V. ſub venerabili Epiſcopo Rihuuino & Wolfhardo Abbate.

X.

Käyſers Ottonis II. Privilegium **vor das Hoch-Stifft Straßburg, die** Jurisdiction **betreffend,** de Anno 982.

IN Nomine Sancte & Individue Trinitatis. Otto, divina favente clementia Imperator Auguſtus. Noverit omnium fidelium noſtrorum induſtria qualiter Erchembaldus, Archentinenſis Civitatis Epiſcopus, noſtram adiit clementiam, rogando, ut pro Dei amore ipſiusque genitricis beate Marie, cujus Eccleſie ipſe videtur preeſſe, id renovantes, quod noſtri Predeceſſores, Imperatores ſcilicet & Reges Francorum eidem Eccleſiæ pro ſui ſtatu & augmento Imperii contulerunt, confirmaremus, ſancimus & firmiter jubemus ne poſthac, ſicuti noſtri predeceſſores ſtatuerunt, aliquis Dux, vel Comes, aut Vicarius, vel aliqua judiciaria Poteſtas infra præfatam Argentinenſem Civitatem, que ruſtice STRAZBURG vocatur, alio nomine, vel in ſuburbio ipſius Civitatis aliquibus placitum, vel diſtrictum habere præſumat. Data VIII. Id. Jan. Anno Dominice Incarnationis DCCCCLXXXII. Indictione X. Actum Saberne in Dei nomine feliciter Amen.

XI.

Biſchoffs Werneri I. **zu Straßburg Brief, über die von Käyſer** Henrico II. **erhaltene** Adminiſtration **und Ober-Aufſicht der Abtey zu St. Stephan in Straßburg,** de Anno 1005. **iſt in des Teutſchen Reichs-**Archivs Part. Special. Continuat. I. **unter dem Hoch-Stifft Straßburg,** pag. 277. **vorhanden.**

XII.

Pabſts Gregorii VII. Breve Commiſſionis **an die Biſchöffe** Wernerum II. **zu Straßburg und** Burchardum **zu Baſel, den wegen des von Pabſt** Leone IX. **erbaueten Cloſters zum H. Creutz entſtandenen Streit zu unterſuchen,** de Anno 1074.

GRegorius Epiſcopus, Servus Servorum DEI Gvarnerio, Argentinenſi, & Burchardo Baſileenſi Epiſcopis, ſalutem & apoſtolicam benedictionem.

Non ignorare vos credimus, Dominum noſtrum, beatæ memoriæ, Leonem Papam, monaſterium ſanctæ Crucis in terra hæreditatis ſuæ fundatum, ac propriis opibus ejus conſtructum, ſanctæ Romanæ Eccleſiæ, cui pie & ſancte præſidebat, in proprium jus tradidiſſe; quatenus venerabilis ille locus ſub alis Sancti Petri tutior & liberior in divino famulatu proficeret. Verum, ſicut nos certa relatione comperimus, nepotes illius, Hugo videlicet & Gerardus, ſua potius, quam quæ Dei ſunt quærentes, nec tam ſanctiſſimi viri excommunicationem timentes, dum inter ſe de advocatia contendunt, monaſterii bona diripiunt, & quæ ad ſuſtentationem ancillarum DEI conſtituta ſunt, ſacrilegis invaſionibus militibus ſuis prædam faciunt. Quapropter fraternitatem veſtram multum rogamus & admonemus, ut pro amore & debita Sancto Petro obedientia, ambos in locum aliquem veſtro conventui aptum convocetis, & cauſam utrimque diligenter inquirentes, finem contentioni eorum imponere ſummopere ſtudeatis, in nullo quidem ab ea, quæ in privilegio prælibati patris noſtri Leonis Papæ deſcripta eſt conſtitutione & determinatione digredientes. Ibi enim inter cætera ejus apoſtolica ſanctione decretum eſt, ut qui de progenie ſua in caſtro Egeneſchen cæteris major natu fuerit, curam advocatiæ ſolus teneat, & in omnem poſteritatem ejus generis hæc poteſtas ita procedat. Juxta quam ordinationem Gerardum quidem juſtius agere, & advocatiam magis merito, quam Hugonem adminiſtrare putamus, quia ætate priorem eſſe intelleximus. Quodſi & vos ita eſſe cognoveritis, & parte beati Petri, & noſtra Apoſtolica, veſtra etiam Epiſcopali auctoritate, Hujoni interdicite, ne ulterius ullo modo de eadem advocatia ſe intromittat, neque monaſterium, aut bona ejus, cujuscunque modi ſint, aliqua læſione, vel contrarietate impetat, alioquin ſciat ſe apoſtolici gladii ictum nullatenus evadere poſſe, & non ſolum a gratia beati Petri, ſed a communione totius Eccleſiæ judicio Sancti Spiritus & apoſtolica ſententia excommunicatum ac condemnatum penitus ſeparari. Quidquid igitur inde factum fuerit, per literas veſtras nobis quantocius indicare curate. Data Romæ quarto Kalendas Novembris, Indictione XIII.

XIII.

Käyſers Friderici II. Diploma Amneſtiæ **vor den Biſchoff, Dienſtleute und Bürger zu Straßburg, daß ſie es mit Pabſt** Innocentio IV. **wider ihn gehalten,** de Anno 1244.

FRidericus, DEI gratia Romanorum Imperator ſemper Auguſtus, Jeruſalem & Siciliæ Rex. Univerſis præſentes literas inſpecturis, fidelibus ſuis gratiam ſuam, & bonam voluntatem Per præſens ſcriptum notum facimus univerſis, quod nos remiſimus venerabili Epiſcopo Argentinenſi, dilecto Principi noſtro, Miniſterialibus omnibus & Civibus Argent. omnem culpam & offenſam, quam iidem omnes occaſione diſcordiæ ortæ inter nos, & Romanam Eccleſiam contra noſtram celſitudinem commiſerunt, fidelitati igitur veſtræ firmiter præcipiendo mandamus, quatenus nullus veſtrum ſit, qui eisdem Epiſcopo, Miniſterialibus & Civibus, occaſione prædicta, in perſonis, vel bonis ſuis, moleſtiam inferre præſumat, temere vel gravamine. Datum in caſtris prope Parmam XXVIII. Aug. III. Indict.

XIV.

Pabſts Alexandri IV. Breve **an den** Scholaſticum **des hohen Dom-Stiffts zu Straßburg, gewiſſe Zehenden betreffend,** de Anno 1254.

ALexander Epiſcopus, Servus Servorum DEI, dilecto filio, Scholaſtico Argentinenſis Eccleſiæ ſalutem & Apoſtolicam benedictionem. Exhibita nobis dilectorum filiorum Prælatorum ac Religioſorum, & Cleri Colonienſis, Civitatis & Diœceſis petitio continebat, quod cum aliquas terras incultas earundem Civitatis & Diœceſis contingit redigi ad culturam, nobiles Viri, Comes de Monte, & Waleramus frater, Comes Juliacenſis, ac quidam alii dictarum Civitatis & Diœceſis, aſſerentes ad ſe decimas novalium hujusmodi pertinere, illas pro ſuæ voluntatis libito occupant, & contra juſtitiam detinent occupatas. Cumque itaque Dominus in ſignum univerſalis dominii ſibi decimas reſervarit, diſcretioni tuæ per Apoſtolica ſcripta mandamus, quatenus ſi tibi conſtiterit ita eſſe, prædictos nobiles & alios, quod hujusmodi decimas novalium eisdem eccleſiis exhibeant, & illas ab eis permittant, pacifice poſſideri, monitione præmiſſa, per excommunicationis in perſonas, & in terras eorum interdicti ſententias, appellatione remota, prævia ratione compellas: non obſtante, ſi aliquibus a Sede Apoſtolica ſit indultum, quod excommunicari non poſſint, & terra ipſorum ſupponi eccleſiaſtico interdicto, per literas Apoſtolicas, quæ de indulto hujusmodi plenam & expreſſam non fecerint mentionem, & conſtitutione de duabus diætis edita in concilio generali: ita quod ultra tertiam vel quartam aliquis extra ſuam diœceſim autoritate præſentium ad judicium non trahatur; Data Anagniæ XV. Kalendas Septembris, Pontificatus noſtri Anno primo

XV.

Des Cardinals Hugonis **Befehl an innenbenante geiſtliche Perſonen zu Straßburg, den Biſchoff und gemeine Pfaffheit daſelbſt von dem wider die Bürger in gemeldter Stadt geſchwornen Eyd zu** abſolviren, de Anno 1255.

FRater Hugo, miſeratione divina Eccleſiæ ſanctæ Sabinæ Presbyter Cardinalis, Religioſis Viris, Priori fratrum Prædicatorum, & -- Guardiano fratrum minorum Argentinenſium, ſalutem in Domino. Ex parte venerabilis Patris --, Epiſcopi & dilectorum in Domino Capituli & Cleri Argentinenſis Civitatis & Diœceſis fuit propoſitum coram nobis, quod cum olim, occaſione generalis diſcordiæ tempore quondam Friderici Imperatoris & Conradi, nati ejus, eisdem Epiſcopo & Clero, a laicis ipſis principi & filio adhærentibus gravamina quaſi importabilia inferrentur & dampna ipſi ad hujusmodi malitiæ reſiſtendum, & tantam injuriam repellendam contra hujusmodi malefactores, quædam ſtatuta pro eccleſiæ & eccleſiaſticarum perſonarum libertate ab eis edita obſervare impoſterum juraverunt. Nunc vero divina gratia faciente, turbatione ceſſante, ac pace ibidem generaliter reformata, per eadem ſtatuta ſcandalum generatur in populo, & ea in non modicam Eccleſiarum Argentinenſis Civitatis & Diœceſis læſionem redundare noſcuntur. Quare ſupplicarunt humiliter juramentum hujusmodi per Sedem Apoſtolicam relaxari. Nos igitur autoritate Domini Papæ, cujus primarie curam gerimus, diſcretioni veſtræ committimus, quatenus inquiſita ſuper hiis diligentius veritate, ſi præmiſſis veritas ſuffragetur, Epiſcopum, Prælatos & Clericos ſupradictos ab obſervatione juramenti hujusmodi abſolvatis, injuncta eis ſuper præmiſſis pœnitentia ſalutari. Datum Anagnie XVII. Kal. Octobris, Pontificatus Domini Alexandri PP. IV. Anno ſecundo.

XVI.

Biſchoff Walthers zu Straßburg Stillſtand mit ſeinen Widerſachern, de Anno 1262.

IN Namen des Vaters, und des Sunes, und des H. Geiſtes. Wir Walther, von GOttes Gnaden der Biſchoff von Straßburg, unn wir Berthold der Appet von Murbach, unn ich Walther von Geroltzecke, unn ich Heinrich von Geroltseck, unn wir Heinrich unn Ludewic von Lichtenberc, die Vogete von Straßburg. Thun kunt allen den, die dieſen Brief angeſehent oder gehörent, do wir mit Herrn Heinriche, von Baſele deme Probeſte, Graven Rudolve unn Grave Gotfride von Habesburg, unn Grave Cunrate von Vriburc, unn mit den Burgeren von Straßburg unn allen iren Helffere, oben und nidenn, umbe die Mißhelle die enzwiſchent uns und in iſt, einen ſteten Fride hant gemachet für uns unn für alle unſere Helfere, in und allen iren Helferen ane alle Geverde von deme Fritage vor mitter Vaſten, untze funffzehen Tage nach Oſtern. Unn den Tag allen alſo, daß wir der Biſchoff erlaubent Straßburgern zeſingende,

unn alle Christenliche Dinc ze tunne, unde allen irn Helfere, von den Pfaffen die sie gerne sehent, unn hant, unn lant abe allen den Ban, darinn wir Pfaffen unn Legen hant getan, die da ze Straßburc inne sint, unn allen iren Helferen mit Namen, unn ane Namen, unze an die Stunde, do der Friede usgot, unn die Gebot do man nicht singen solte Straßburgern unn iren Helferen, datz slahen wir auf untze an dieselbe Stunde do der Friede ußgot, also do wir beidenthalben in deme selben rechte sin, so der Friede usgot, als er war e er anegient. Wir sint ouch des überein comen, lant Straßburgere oder ire Helfere dehein getregede uß irn Steten, oder irn Vesten nicht furen, damitte ist der Friede nicht gebrochen, sie mugent ouch machen in iren Steten swatz Satzungen, sie wellen unn wenent die in rechte coment unn gat do an den Friede nicht. Die Juncherren von Altenkalten sulnt in diseme selben Fride sin. Herr Guncher unn Herr Heinrich die Münche von Basele, die ensulnt ouch diewile der Fride wert, in den Burcban ze Basele nicht komen, noch in den Bann zenren Basele, so ensulnt ouch die ze Colmar uß sint getriben, die wile nicht in den Bann zu Colmar comen. Unn soll menigelich in deme Landeschafften mit sime Gute mit guten Fride swo er will. Und die Burg ze Münstertal unn de Tal unde die Lute sulnt in diseme selben Fride sin. Wir lobent ouch nun verjehent swo Straßburgere, oder ir Helfere ir getregedes uf irme eigine, oder uffe irme gute vindent in deme Fride, do su damitte schaffen sulnt, und mugent, swo sie wellent, ane Widerrede, oder swaz in ire Frund gehalten hant, es si durch Fluhfall oder swie es si do si ouch da mitte sullent schaffen swas sie wellent. Phendent ouch Straßburgere, oder ihre Helfere umbe ihr Geltschulde, do engat an den Fride nicht. Men soll ouch in den Wassern den rechten on Wec uf tun. Unn gen ouch allen Confluten Fride uß unn in, disen selben Friden gen wir allen irn Helferen. Unn wirt dirre Fride unserthalb, oder unsere Helfere an de keinen Dingen gebrochen, do geloben wir ze besserne, swen es uns bewert wirt da noch in den ersten sierzehen Tagen. Unn do dirre Fride stete blibe, derumbe so geben wir in disen Brief, besigelt mit unsern Ingesigelen, ze eime Urkunde. Dirre Brief wart gegeben, do es warent mit unsers Herren Geburte zwelf hundert unn zwey unn sechzic Jar, an deme Fritage, der da uf genennet ist.

XVII.

Thätigung zwischen Bischoff Walthern zu Straßburg an einem; dann denen Bürgern zu Straßburg und ihren Helffern am andern Theile, de dato **Sonntags vor Margarethen Meß,** Anno 1262. **befindet sich in des Teutschen Reichs-Archivs** Part. Spec. Continuat. IV. **2tem Theile,** pag. 728.

XIIX.

Henrici, Cantoris bey dem Hoch-Stifft Straßburg Brieff, worinn er den zwischen Bischoff Walthern und der Stadt Straßburg gemachten Vertrag zu halten versprochen, im Fall er Bischoff werden solte, de Anno 1263. **stehe in des Teutschen Reichs-Archivs** Part. Special. Continuat. I. **unterm Hoch-Stifft Straßburg,** pag. 279.

XIX.

Bischoffs Heinrichs des IV. **zu Straßburg und seiner Clerisey Brieff, darinn sie auf alle von der Bürgerschafft daselbst ihnen zugefügte Schäden verzicht gethan,** de Anno 1263. **ist** loco antea citat. pag. 279. **vorhanden.**

XX.

Vertrag zwischen Bischoff Heinrich dem IV. **zu Straßburg und der Geistlichkeit daselbst, mit der Stadt Straßburg,** de Anno 1263. **ist** loco supra citat. pag. 279. **befindlich.**

XXI.

Derer von Geroltzeck und ihrer Beystände Assecuration **den mit dem Hoch-Stifft und der Stadt Straßburg geschlossenen Frieden zu halten, wobey zugleich einige Schiedsleute auf zweifelhaffte Fälle ausgemachet worden,** de Anno 1263.

WIr Walther von Geroltzecke, der Marggraf von Hochberg, Heinrich von Geroltzeck, Friederich von Wolfahe, Hesse von Usemberg, tunt kunt allen den, die disen Brief gesehent, oder gehörent. Daz wir vur uns und alle unsere Helfere, mit dem Herren, Hr. Heinriche dem erweinten von Straßburg, und mit den Burgern von Straßburg mit Grafen Rudolffe und Grafen Gottfride von Habspurg, Graven Cunraten und den Burgern von Friburg, und allen iren Eitgenossen, und iren Helferen, in dem Urluge das zwuschen in und uns ist, haben gemachet, einen steten und einen gewöhnlichen Fride, von St. Otilien Meß, untze usgander Pfingestwochen, und den Dag, allen, also daz menglich vare und schaffe, uffe dem Wasser, und uffem Lande, und in den Stetten, alse man tete, ob etz ein gantze sune were, und daz nieman, keine Satzunge mache, die nuwe und ungewonlich sie, und were daz dirre Fride, an keinen Dingen gebrochen wurde, das kuntlich und offen ist, daz soll man allzuhant bessern. Ist es aber zwifelich, so soll etz stan zu Brisgowe, an Hr. Rudolfe von Einstat, und an Hr. Gottfride von Stöffe, und zu Mortenöwe und zu Elsassen, an Hr. Schideline von Stöffemberg, und Herrn Walther von Malberg, detz Schultheissen Bruder von Gegenbach. Dise sune sulnt erfarn bi geswornen Eyde, obe der Fride gebrochen sie, und swen su schuldig vindent, der soll bessern. Were aber daß sie entslugent, an der Urteil, so ist unser Herre der erwelte von Basel Obeman, und swa der heisset bessern, da soll man bessern. Disen Fride han wir gesworn stete ze habenne, ane aller slachte Geverde. Und daz dis stete blibe, so ist dirre Brieff versigelt mit unsern Ingesigeln, zeime Urkunde. Diß beschach, da sit unsers Herren Geburt waren, tusend Jar, zweyhundert und drü und sechzig Jar, am St. Otilien Dage.

XXII.

Bischoffs Heinrichs des IV. **zu Straßburg** Mandatum **an alle Aebte, Aebtißinnen, Pröbste,** Decanos **und Capitul, auch alle Vorgesetzte der Clöster, daß sie den mit der Stadt Straßburg und ihren Helffern gamachten Frieden besiegeln solten,** de Anno 1264.

HEinricus, Dei gratia Argentinensis Episcopus, Dilectis in Christo Universis Abbatibus, Abbatissis & eorum conventibus, Præpositis, Decanis & Capitulis, Monasteriorum præpositis, seu magistris per Argentinensem Diœcesin constitutis, ad quos præsentes perveniunt, sinceram caritatem in Domino, cum salute. Vestram sinceritatem rogamus in Domino, &, salva pace, vobis damus præsentibus in mandatum, quatinus literis compositionis vobis exhibitis Sigilla vestra prout in publica nostra Synodo decrevimus appendatur. Scimus enim hoc ecclesiæ nostræ statui & libertatibus ecclesiasticis quam plurimum expedire. Datum Anno Domini MCCLXIIII. feria Sexta proxima ante festum beatæ Katherinæ.

XXIII.

Revers der gesammten Geistlichkeit im Hoch-Stifft Straßburg, daß sie die zwischen denen Bischöffen Walthero **und** Henrico IV. **zu Straßburg, und der Stadt Straßburg getroffenen Verträge halten, und denenselben in allem nachleben wollen,** de Anno 1264. **stehet in des Teutschen Reichs-Archivs** Part. Spec. Continuat. IV. **2tem Theile, unter der Stadt Straßburg,** pag. 730.

XXIV.

Bischoffs Heinrichs des IV. **zu Straßburg Söhne-Brieff zwischen denen von Geroltzeck und der Stadt Straßburg,** de Anno 1266.

IN Namen dez Vaters, und des Sunes, und des H. Geistes. Wir Heinrich von Gotz Gnaden der Bischoff von Straßburg. Tunt kunt allen den, die disen Brief gesehent, oder gehörent, datz wir ein stete Sune hant gemacht zwuschen unsern Nefen Herr Walther dem Herren von Geroltzecke, und sine Sune, Hr. Heinriche, und sins Sunes Kinden Hr. Hermannes, und des Kinden von Tiersberg sins Vettern Kinden, und allen iren Helfern, und irn Frunden ein site, und den Bürgern von Straßburg gemeiniliche, und unsern Nefen dem Bischoffe von Basel, Grafen Rudolfe von Habspurg, Grafen Gottfride von Habspurg, Grafen Cunrate von Friburg, und Herr Otten von Ochsenstein, Herr Burckarte von Hohenstein, Herr Walthere von Gyrbaden, und allen iren Helfern, die bi in, in disem Urluge warent, ander site, umbe das Urluge und die Gevechte, die da waz zwuschent dem von Geroltzeck und sinen Kinden, und sines Sunes Kinden, und sins Vettern Kinden, und dem Meistere, dem Rathe, und den Burgern von Straßburg allgemeine. Die Sune hat geschworn stete zu habene Hr. Walther von Geroltzecke, und Herr Heinrich sin Sun, und Hr. Herrmannes Sun, vur sich, und vur Hr. Herrmannes Kint, und vur sins Vettern Kint detz von Tiersberg, und vur den Marggr. von Hochberg, und vur den von Wolfache, und vur Hessen von Oesenberg, Heinrichen von Ratzenhusen, und Hugen und Rudolfen, sine Sune, und vur alle ir Frunt und alle ir Helfere. So het ander site gesworen Rulin Rppelin, der Meister, Rudolph von Vegersheim ꝛc. und ir ersamen Burgere wol viertzig, vur sich und vur die Stat gemeine, und alle ihre Helfere disе selbe sune stete zu habenne, und ist bedenthalb geworn ane allen argen List, sie gent auch beidenthalb wider alle die gevangen, die der von Geroltzeck und die Bürgere

gere von Straßburg inen hetten. Sie hant sich auch verzigen beidenthalb alles dez Schaden, der in disem Urluge geschehen ist, swie er beschehen ist. Ich Walther von Geroltzecke und Heinrich sin Sun, und ich Heinrich sins Sunes Sun Herr Hermannes verjehen alles dez daz da vor an disem Brieffe geschriben stat vur uns, und unsers Sunes Kinder, und unsers Vetters Kint von Tiersberg stete zu Habenne bi gestwornen Eyde. Dez selben verjehen auch wir Rulin Rypelin der Meister, und die andern, die da vorgeschriben stant, zu habenne bey geswornem Eyde. Daz dis stete blibe darumbe geben wir Bischoff Heinrich von Straßburg und wir Berthold der Appet von Morbach, und ich Otte der Grafe von Eberstein, und ich Berthold der Tumprobst von Straßburg und ich Eberhardt von Sultze, der Chor-Bischoff, und ich Walther von Geroltzecke, und ich Heinrich sin Sun, und ich Heinrich von Lichtemberg, der Vogt zu Straßburg unsere Ingesigele an diesen Brief zeime Urkund. Diese Sune geschach zu Cappele an dem Ryne an dem Fritdage vor Sant Jacobes Dage zu Gegenwärti der vorgenanten Hereen und andern Gezugen, von GOttes Geburte tusent Jar zweyhundert und sechs und sechzig Jahr.

XXV.

Spruch zwischen Bischoff Friedrichen dem I. zu Straßburg und der Stadt Straßburg, wegen der aus dem Hoch-Stifft in der zu Bürgern angenommenen Unterthanen, und was deme mehr anhängig, de Anno 1300.

UN der Mißhelle die unser Herr der Bischoff und wir miteinander hant, umb die newen Burger und ir Gut die der Meister und der Rat empfingendt, da das Bistum one stüre was, die ane uns Johansen Schilten, und Reinbolden Herren Reinholdelins gelaßen ist, von der Stett wegen also das wir sprechen sullent nach unser Stette Freyheiten Rechte und Gewonheite, alse unser Stat her gelegen ist, da sprechen wir uf unsern eit, das unserer Stette Freyheit Recht und Gewoheit ist, und ist also her gelegen, das Meister und Rat Burger entpfahen mögen uff ir Recht, ist er eigen würt er besetzet vor Meister und Rate, in des Jares Frist alse recht ist, und alse Meister und Rat erteilendt, wir sollent uns nit an in keren. Were aber das er einen Krieg hette mit ieman, den Krieg sol man kuntlich machen, Meister und Rat Schöffel und Amman, und die Burger gemeinliche, uns all ihren Gewalt in der Sachen hant befohlen, ertheilendt dann Meister und Rat, das es ein recht Krieg, man sol im zu dem Kriege weder gerathen noch beholffen sein. Wann dan Meister und Rat Schöffel und Amman und die Burger gemeinliche, uns all iren Gewalt in der Sachen hant befohlen, und ouch wir uns der Sachen hant angenommen zu sprechen nach unserer Stette Freyheit, Rechte und Gewonheite, als unser Stat hergelegen ist, davon sprechen wir, als wir die Sache erkant und erfaren hant, das die Bekumbernus von des Zugs wegen, die unser Herr der Bischoff ließ tun, mit der Glocken als er spricht da er noch Probst was an der gute, die unser Burger werden wollent, und umb daß das sie unser Burger werden wolten, das er die tete wider unser Freyheit, Recht und Gewonheite, und zu irrenne unser Stette Freyheit, Recht und Gewoheite, und also unser Statther gelegen ist, und sprechend darumbe, das es nit ein recht Krieg sie, der unser Stette Freyheit, Recht und Gewonheit irren möge oder solle, und sprechent das es ein Gewalt sie, und solte es ein Krieg sin das wir nit erjehent, der solte uns billiger anegan, dan die newen Burger wan es geschen ist zu verletzenne und zu irrenne unser Stete Freyheit, Recht und Gewonheit, alse unser Statt hergelegen ist. Wir sprechen ouch solt es ein Krieg sin, das man eine Glocke lute, unn sprechen ich wil der Guet, die zu Straßburg Burger werden wollen ziehen, also möchte ein iegliche Herre, der umb uns gesetzen ist, ein Glocke heißen liten und sprechen, ich will aller der Guet zihen, die zu Straßburg Burger werden wöllent, damit wurden wir entwaltiget unserer Stette Freyheit, Recht und Gewonheit, das wir darnach keinen Burger entpfahen möchtent, und sprechent darumb, daß das Glocken lütten, uns nit irren oder schaden sol, an unserer Stette Freyheit, Recht und Gewonheit, wir sprechent ouch, der Stiffte zurechten, das unser Burger ußer unserer Stat, unter das Bistumb obe sie wöllent zihen, fahren und sitzen mögent, glicher Wise, als der Stiffte Lute in unser Stat zihen mögent, diß han wir gesprochen an der Mittwochen nach dem Meye Dage da von GOts Geburt waren dryzehenhundert Jare.

XXVI.

Des Magistrats zu Straßburg Verschreibung, daß die von ihm aus dem Hoch-Stifft zu Bürgern angenommene Unterthanen, so lange Bischoff Friedrich der I. lebt, mit ihren Gütern zur Bett zu Molßheim dienen sollen, de Anno 1300.

IR der Meister unn der Rat und die Burgere gemeinliche von Straßburg, verjehent, das die nuwen Burgere von Mollesheim, die Meister, und Rat entpfengent, do das Bistum, a ſture was, sich mutwillicliche, ane unsere geheisst, und unbetwungeliche, mit gutem willen, durch das, daß das Lant in Friden und in Gnaden blibe, und durch das, das men nut spreche, von iren wegen, were Crieg, um Urlouge, uferstanden, in dem Lande hant gelobet, das ir gut, das sie hant, zu Mollesheim in dem Banne, der Gemeinde zu Mollesheim, sule helfen dienen Jergeliches, Vunfe, unn sibentzig Marg Silbers, unn funfzig Vuder Wines, Also das man viere Jergeliches nemen sule, der Eberſten von der Gemeinde von Mollesheim, unn zwene von unsern, den nuwen Burgern, von Mollesheim, unn das die Sehse, die Bette legen sullent, uffe den Eit, den sie drumbe Jergeliches thun sulent, uffe ie des Mannes Gut, an alle Geverde, nach der mazen, als er Gut hat, liegende, in dem Banne zu Mollesheim, alle die wile, das unser Herre, der Bischof Friderich von Straßburg lebet, unn ensulent über das, nutz nut gebunden sin, dar vorgenanten Gemeinde von Mollesheim, weder mit ußzögen, noch mit grabenne, noch mit engern, noch mit anders deheine Dienste, ane alle Geverde alle die wile, das unser Herre, Bischoff Friderich von Gots Gnaden von Straßburg lebet, unde swenne er, nuten ist, so sol die Stifft von Straßburg in alleme irme Rehte sin, nun auch die Stat von Straßburg, unn die nuwen Burger, in alleme irme, Rehte sin, doch mit solicher Bescheidenheit, were, das deheinre der vorgenanten nuwen Burger, von uns, wider ußzuge, unn nut bi uns gesessen were, als er geswornt het, der soll dem Bistume dienen, in alle wis, als er vormals tet, e, er unser Burger wurde, unn sol in nut schirmen, das er unser Burger worden ist, unn was, wande er sich von uns gescheiden hat. Und des zu eime Urkunde, so han wir unsere Stette Ingesigel, an disen Brief gehencket, Wir auch Friderich, von Gotz Gnaden der Bischoff von Straßburg, mit willen, und gehelle, unserre Herren, der Tume Herren unn des Capitels von Straßburg gelobent, das wir die vorgenanten nuwen Burger, nut vurbaß drengen sulen, noch schaffen gedrenget, mit guten truwen, ane geverde, die wile das wir lebent, wand als es da obene bescheiden ist, Were aber, das wir, da wider teten, oder ieman von unsern wegen, das sulen wir uffrihten, swenne es an uns gevordert wirt, von iren wegen, oder von der Burgere wegen von Straßburg, Unn des zu eime Urkunde, so han wir unser Ingesigel, an diesen Brief gehencket, Unn wir der Dechan und das Cappitel, verjehent ouch, das es geschehen si, mit unserme guten willen, unn hant darumbe, zu eime Urkunde, unsers Cappitels Ingesigel, an disen Brief gehencket. Wir ouch Friderich von Gotts Gnaden der Bischoff unn das Cappitel, unn wir Meister unn Rat, unn die Burgere gemeinliche von Straßburg, verjehent, beder site ainander das dise Schidunge, geschehen si, mit unser beder site gutem willen, unn also, das die Stift von Straßburg in aller irre Vriheite, Rehte unn Gewonheite, als unz her gelegen ist, bliben sule, unn ouch also, das die Stat von Straßburg in aller irer Vriheit, Rehte, unn Gewonheite, bliben sule, alse die Stat von Straßburg untze her gelegen ist unn verjehent beder site ainander, das dise Schidunge, der Stift, de kein Schade sult sin, noch ouch, der Stat von Straßburg, Wanne sie geschehen ist, zu disem male, durch Fride, unn durch Gut, Dis geschah, da von Gotts geburte warent, dritzehen hundert Jar, an der Mittwochen vor Suniehten.

XXVII.

Tausch-Brieff zwischen dem Röm. Könige Henrico VII. **und Bischoff** Johanne I. **zu Straßburg, über unterschiedene Städte und Güter,** de Anno 1309.

IN nomine sanctæ & individuæ Trinitatis Amen. Heinricus Dei gratia Romanorum Rex semper Augustus. Universis sacri Romani Imperii fidelibus imperpetuum. Dignum fore censemus ut quorum fides, & sincera devotio, in Romani Imperii invenitur obsequiis comprobata, illos gratioso favore Majestatis nostræ clementia prosequatur: Hinc est quod nos ad venerabilis Johannis Argentinensis ecclesiæ Episcopi principis nostri - - - laudabile studium quo nostris & Romani Imperii comoditatibus & honoribus, incessanter inheret. Et ad grata obsequia Romano Imperio ab ecclesia sua liberaliter impensa, considerationis nostræ intuitu convertentes, existimavimus fore dignum eandem Argent. ecclesiam de tantorum meritorum exigentia a nobis & Romano Imperio privilegio prærogative speciali attolli & allectivis muneribus honorari: Disponentes igitur præfati Johannis Argent. Episcopi & Ecclesiæ suæ comodis salubriter providere, de consilio & consensu principum nostrorum ad quos Romanorum regum spectat electio, Opidum dictum Mollesheim & villas Mutziche, Hermoltzheim & Wege, Argent. Diœcesis ac Castrum Nunburg, situm in Brißgöwe, prope Eystatt, Constant. diœcesis cum omnibus juribus & attinentiis suis, dum tamen bona hujusmodi videlicet opidum, villas, castrum Argent. ecclesia prædicta sub antecessoribus nostris, a tempore cujus non exstat memoria apud modernos pacifice possiderit & tenuerit tamquam sua, cum eadem ecclesia & episcopo prædicto permutamus simpliciter, ac permutationis titulo donamus & tradimus eisdem episcopo & ecclesiæ pro opi-

do Mulnhuſen, Baſilienſis diœceſis & pro medietate villæ Waſſelnheim prope Cronemberg, Argent. diœceſis, ac omnibus juribus & pertinentiis ſuis, ſicut eccleſiæ Epiſcopo & Capitulo Argent. hactenus pertinebat. Quod opidum cum medietate villæ Waſſelnheim & omnibus juribus & attinentiis ſuis, præter Jus Patronatus eccleſiæ villæ Waſſelnheim prædictæ, quod eidem eccleſiæ Argent. reſervatum eſt: Nobis & Imperio permutationis titulo, idem epiſcopus ſimiliter tradidit & donavit. Volumus igitur edicto regio ſtatuentes, ut opida villæ caſtrum, & bona alia prædicta modo permutationis præſcripto, hinc inde translata vel translatæ Imperio & Argent. eccleſiæ ſine qualibet inquietitudine, remaneant impoſterum poſſidenda vel etiam poſſidendæ: Supplemus etiam de plenitudine Regiæ poteſtatis, ſi quid de ſollempnitatibus juribus in præſcriptæ permutationis contractu invenitur omiſſum, quod circa contractum hujusmodi firmitatem introductum eſt, ex conſuetudine vel a jure. Ad hæc de ſpecialis gratiæ dono præfatæ Argent. eccleſiæ volumus providere, & eam auctoritate regia in eo jure perpetuo ſtabilire, ut non liceat umquam de cætero alicujus civitatis opidi ſive burgi Rectoribus, ſeu univerſitati cujuscunque exemptionis libertatis immunitatis ſeu conceſſionis a Romanis Imperatoribus, vel regibus vel ab aliis quibuscunque donatis conceſſis & confirmatis aut etiam alicujus conſuetudinis prætextu aliquem vel aliquos de hominibus ſeu miniſterialibus ipſius Argent. eccleſiæ vel etiam de opidorum burgorum & villarum quarumlibet, ad eandem eccleſiam Jure dominii vel quaſi pertinentium incolis præſentibus & futuris recipere in cives ſeu burgenſes, qui Phalburger vulgariter nuncupantur. Decernentes ex nunc, quod receptio talium quæ contra præſentis gratiæ noſtræ tenorem facta fuerit, a quocunque non valeat ipſo jure. Nec ſic recepti pro illorum locorum, ad quæ recipiuntur civibus vel burgenſibus habeantur, niſi in eisdem locis, ſicut veri cives vel burgenſes, reſidentiam faciant & continuam manſionem: Ut autem omnia & ſingula ſupradicta inviolabiliter perpetuo obſerventur, & robur firmitatis accipiant in concuſſum, præſentes literas exinde conſcribi & majeſtatis noſtræ ſigillo juſſimus communiri. Hujus rei teſtes ſunt, venerabiles Petrus Moguntinenſis, Heinricus Coloniensis, & Baldevvinus Trevirenſis Eccleſiarum Archiepiſcopi. Illuſtres Rudolfus Comes Palatini Rheni Dux Pavariæ, Waldemarus Marchio Brandeburgenſis, nobilis vir Johannes Comes de Saraponte, Honorabiles viri Heinricus abbas montis Wilarienſis ordinis Ciſtertienſis, Eberhardus de Lapide Imperialis aulæ Cancellarius & plures alii fide digni. Actum & datum Coloniæ XVIII. Kal. Februarii Indictione VII. Anno Domini Milleſimo Trecenteſimo nono, Regni vero noſtri Anno primo.

XXIIX.

Des Röm. Königs Friderici Pulchri Confirmation **eines Tauſch-Brieffs zwiſchen dem Röm. Könige** Henrico VII. **und Biſchoff** Johanne I. **zu Straßburg, über etliche Städte und Dörffer,** de Anno 1315.

IN Dei nomine Amen. Nos Fridericus, Dei gratia Romanorum Rex ſemper Auguſtus attendentes grata & fructuoſa obſequia, Romano Imperio per venerabilem Joannem Argentinenſem Epiſcopum, principem noſtrum dilectum & per anteceſſores ſuos Argentinenſes Epiſcopos, non ſine gravibus & magnis eccleſiæ argent. & hominum ſuorum, laboribus & expenſis, liberabiliter impenſa. Dignum æſtimamus certa dictæ argent. eccleſiæ commoda & homines Regia clementia ampliari. Quapropter permutationem nomine Romani Imperii ex una, & nomine dictæ argent. eccleſiæ ex parte altera a divæ recordationis illuſtri Heinrico in Regem Romanorum concorditer electo prædeceſſore noſtro cum prædicto Johanne argent. epiſcopo, de conſenſu principum noſtrorum electorum ſollempniter celebratam. Nec non largitionem Judæorum, & gratiam de miniſterialibus & hominibus dictæ eccleſiæ non recipiendis in alicujus civitatis vel opidi cives vel burgenſes ab eodem rege, eccleſiæ prædictæ cum conſenſu dictorum principum noſtrorum clementer & rite factis, prout in literis ſuper hoc confectis & ſigillis ad hoc oportunis ſigillatis lucide continetur, ratificandas & approbandas Regia auctoritate duximus juxta modum inferius, ſubnotatum: Tenor vero litterarum permutationis, largitionis & gratiæ ut præmiſſum eſt eccleſiæ prædictæ per regem antecedentem factarum talis eſt: In nomine ſanctæ & individuæ Trinitatis Amen. Heinricus, Dei gratia in Romanorum regem electus, univerſis præſentium literarum inſpectoribus imperpetuum, gratiam ſuam cum notitia rei geſtæ dignum fore cenſemus, ut quorum fides & ſincera devotio in Romani Imperii invenitur obſequiis comprobata: Illos gratioſo favore majeſtatis noſtræ clementia proſequatur: Hinc eſt quod nos ad venerabilis Johannis argent. eccleſiæ Epiſcopi principis noſtri dilecti laudabile ſtudium quo noſtris

ſtris & Romani Imperii commoditatibus & honoribus inceſſanter inhæret, & ad grata obſequia Romano Imperio ab eccleſia ſua prædicta liberaliter impenſa. Conſiderationis noſtræ intuitu, convertentes exiſtimavimus, fore dignum eandem arg. Eccleſiam, de tantorum meritorum exigentia, a nobis & a Romano Imperio privilegio prærogative extolli & allectivis muneribus honorari: Unde cum in præparatione quietis maxime piorum locorum ſumma devotio principis comprobetur. Nos pro perpetua pace & quiete ejusdem argent. eccleſiæ & ſuorum ad tollendam omnem diſſenſionis materiam, de bonis infra ſcriptis, inter Romanum Imperium, & prædictam argent. eccleſiam, ſeu illarum Rectores a longis retro temporibus motam & quæ moveri poſſet, etiam in futuro de conſilio principum noſtrorum ad quos jus eligendi regem, promovendum in Imperatorem pertinet & illorum accedente conſenſu, permutationem infra ſcriptam, nomine Romani Imperii cum prædicto Johanne argent. Epiſcopo principe noſtro, nomine eccleſiæ ſuæ prædictæ cum conſenſu Capituli ſui fecimus, quam permutationem ſtatuimus, auctoritate regia. Ratam & firmam perpetuo permanere. In primis itaque Opidum ſive villam Mollesheim & villas Mutziche Hermoltzheim & Wege, argent. diœceſis ac Caſtrum Nunburg, ſitum in Brißgow, prope Eyſtatt Conſtant. diœceſis & omne Jus Romano Imperio & nobis ejus nomine in eisdem & earum univerſis attinentiis, qualitercunque & quacunque eam competens, permutamus ſimpliciter, ſeu titulo & nomine permutationis cedimus donamus, & tradimus prædicto Johanni argent. epiſcopo nomine & eccleſiæ ſuæ recipiendi pro oppido Mulnhuſen Baſilienſ. Diœceſis, & pro medietate villæ Waſſelnheim ſitæ prope Cronenberg, Argent. Diœceſis ac pro omni jure quod prædicto Argent. Eccleſiæ ſeu dicto Epiſcopo & ejus Capitulo, ipſius eccleſiæ nomine in eisdem opido & villa ac univerſis eorum attinentiis qualitercunque & ex quacunque cauſa, competit vel competere poſſet: Idemque Epiſcopus cum conſenſu capituli ſui nomine eccleſiæ ſuæ prædictæ faciendo de hiis nobiſcum permutationem ſimpliciter, ad prædicta Romano Imperio, & nobis ejus nomine recipientibus opidum Mulnhuſen prædictum, & medietatem villæ Waſſelnheim, cum earum attinentiis univerſis, ac omne jus ſibi & eccleſiæ ſuæ prædictæ in eisdem competens permutationis titulo & nomine ceſſit donavit & tradidit irrevocabiliter & in totum, præter Jus Patronatus eccleſiæ villæ ejusdem Waſſelnheim, quod Jus eſt ipſi Argent. Eccleſiæ ſicut hactenus reſervatum: Supplemus etiam de plenitudine regiæ poteſtatis, ſi quid de ſollempnitatibus, juribus in præſcriptæ permutationis contractu invenitur omiſſum, quod circa contractum hujusmodi firmitate introductum eſt ex conſuetudine vel a jure: Hiis itaque pro pace & tranquillo ſtatu ſæpedictæ Eccleſiæ & ſuorum, de clementia noſtra peractis, placuit adhuc noſtræ celſitudini eandem eccleſiam pro magnis jacturis & dampnis quas & quæ de ſervitiis Romano Imperio impenſis ſuſtinuit, aliqualis largitionis munere, ex liberalitate regia conſolari, proinde omnes utriusque ſexus Judæos opidorum Rinovve & Mollesheim Argent. Diœceſis, ac Rubyaci & Sultze, Baſilienſ. Diœceſ. incolas præſentes & futuros ex mera liberalitate de conſenſu Principum noſtrorum prædictorum. Concedimus & ſimpliciter donamus, prædictæ Argent. Eccleſiæ perpetuo poſſidendos. Ita quod dicti Judæi eidem eccleſiæ ſerviant, & ad illam pertineant pleno jure, quatenus per hoc ejusdem eccleſiæ Prælati erga Romanum Imperium, in ſolita devotione fortius attendantur, & affectum ſuæ devotionis in noſtris & Romani Imperii obſequiis commodius exequantur: Ad hæc de ſpecialis gratiæ prærogativa eidem Argent. Eccleſiæ volumus providere, & eam auctoritate regia in eo jure perpetuo ſtabilire, ut non liceat uncquam de cætero alicujus Civitatis opidi ſive burgi Rectoribus, ſeu univerſitati cujuscunque, exemptionis libertatis emunitatis, ſeu conceſſionis a Romanis Imperatoribus, vel Regibus ſeu ab aliis quibuscunque, donatis conceſſis & confirmitatis, aut etiam alicujus conſuetudinis prætextu aliquem vel aliquos de hominibus ſeu miniſterialibus ipſius Argent. Eccleſiæ vel etiam de opidorum burgorum & villarum quarumlibet ad eandem eccleſiam jure dominii vel quaſi pertinentium Incolis præſentibus & futuris, recipere in Cives ſeu Burgenſes qui Phalburgere vulgariter nuncupantur: Decernentes ex nunc, quod receptio talium quæ contra præſentis gratiæ noſtræ tenorem facta fuerit a quocunque non valeat ipſo jure. Nec ſic recepti pro illorum locorum, ad quæ recipiuntur Civibus vel Burgenſibus habeantur, niſi in eisdem locis ſicut veri Cives vel Burgenſes facere ſolent, & debent reſidentiam, & continuam faciant manſionem: Ut autem omnia & ſingula ſuprascripta inviolabiliter perpetuo obſerventur & robur accipiant inconcuſſum, ad perpetuam eorum memoriam & ſtabilem firmitatem, præſens ſcriptum fieri, & ſigillo Comitatus noſtri de Lützelnburg juſſimus communiri. Hujus rei teſtes ſunt venerabiles Henricus Coloniensis, Petrus Maguntinenſis & Baldevvinus Treverenſis

verensis Archiepiscopi, & Illustres Rudolphus & Ludovicus Palatini Reni Duces Bavariæ, Waldemarus Marchio Brandenburgensis, Rudolphus Dux Saxoniæ, & venerabilis Heinricus Abbas Fuldensis Principes nostri, ac spectabilis vir Berchtoldus Comes de Hennenberg noster fidelis. Datum in Franckeford IIII. Kalend. Decembris. A. Dom. M CCC VIII. Igitur permutationem largitionem & emunitatis gratiam, ut in præscriptis continetur literis cum Claræ memoriæ Heinrico Rege Antecessore nostro prædicto, & per eum de consensu principum nostrorum factas ex certa scientia, auctoritate regia approbamus confirmamus ac etiam innovamus: Statuentes eadem auctoritate & mandantes, permutationem largitionem, & emunitatis concessionem antedictas in omni firmitate perpetuo, & irrevocabiliter permanere. Datum Argentinæ IX. Kal. Aprilis. Anno Domini M CCC quinto decimo. Regni vero nostri Anno primo.

XXIX.

Bündniß zwischen Bischoff Bertholdo **zu Straßburg, Herrn Heinrichen, Abten zu Murbach, einigen Grafen und Herren, wie auch der Stadt Straßburg, der Juden halber,** de Anno 1349. **siehe in des Teutschen Reichs-**Archivs Part. Special. Continuat. I. **unter Chur-Fürsten und Ständen,** pag. 18.

XXX.

Des Römischen Königs Caroli IV. Privilegium **vor das Hoch-Stifft Straßburg, daß alle demselben gehörige Pfalburger, so ihm etwan abgenommen worden, in innen bestimmter Frist** restituiret **werden sollen,** de Anno 1354.

WIr Karle, von GOts Gnaden Römischer Kunig, zu allen Ziten Merer deß Richs, und Künig zu Bobem, bekennen öffentliche mit disem Brieffe allen den die in sehent, hörent oder lesent, daß wir angeseben habent, Mißehellunge Kriege und Zweigunge die schädelich von der Pfolburger wegen bize har erstanden sind, und noch davon uf erstan möchtent, und sunderliche zwuschent dem Ehrwurdigen Johann Bischoff zu Straßburg unserm lieben Fürsten und Nefen, an eine theil, und den, die sin und sins angenanten Stifftes Lüte zu Pfolburgern empfangen habent, oder dieselben Lute zu künfftigen ziten zu Pfolburgern noch empfaben möchten, an dem andern Theil. Und habent mit Rhate der Fürsten, Graven, Fryen, Herren, und andere unser und des Richs lieben Getruwen, mit rechtem Wissen von unsere Königlicher Gewalt überal in dem Rich widerruffen, und abgenommen alle Pfolburgere, die den egenanten unsern Nefen von Straßburg und sime Stift angehörent, wo oder hinder weß Schirm sü gesessen sint, also das wir nicht wellent, daß fürbaßer keiner der egenanten Lute an keinre statt mer Pfolburger sin mögent und sullent. Ouch sullent die egenanten Pfolburger abgenommen werden zwischen hie und Sante Michels Tage der neheſt komet. Es soll auch unser egenante Nefe von Straßburg kein Sinen oder Sins Stifftes Man benöten, geverliche, noch keinerleyge Sicherheit, Burgschafft oder Gelubde an in muten, darumbe das er hinder ime und sinem Stiffte belibe, er welle danne gerne hinder ime wonen, oder beliben; Wolt er aber von im faren, das soll er ime gunnen, und in daran nit hindern noch irren; Wann auch unsers egenanten Nefen von Straßburg oder sins Stiffles unvereheter Ambachtman oder eygener Mann, den sü für ein eygen Mann bereden, und bestellen möchtent, in ein Stat füren, wonen, und sü in bie Jares Frist, als er in die Stat gevaren ist, vordert, so soll man in dane lassen varen mit sime Libe, und Gute, an alles verzihen, und soll ouch unser egenante Nefe von Straßburg, dem Mann deste vigender nicht sin, darumbe das er yme empfaren waß, noch in an Libe noch an Gute, angriffen noch beswceren, es wer danne, das man in denn nicht wolte lassen varen, so mag er des an dem Mann zu komen, wie er will, und hat daran wider uns und das Riche, noch wider niemanne getan. Und diese vorgeschriben Ordnunge geben wir für uns und unser Nachkomen an dem Riche für ein Gesetzde, also, das, das selbe Gesetzde von allen Lüte eweclich, stete und gantz beliben soll. Und wer das überfüre, er were Fürste, Herre, Edel oder Stat, der viele in unser und deß Richs Ungnade, und solt man ouch hinter den rihten als reht were; Mit Urkunde diß Brieves, versigelt mit unserm Küniglichem Ingesigel der geben ist zu Dachowe noch Christ Geburte druzehen hundert, und in dem vierden und fünffzigesten Jare, am neheſten Mittewuchen nach Sant Peters und Pauels Tage, der heiligen zwölff Botten, in dem achten Jare unserer Reiche.

XXXI.

Käysers Caroli IV. Privilegium **vor das Hoch-Stifft Straßburg, die Pfalburger betreffend,** de Anno 1356.

IN nomine Sanctæ & Individuæ Trinitatis feliciter Amen. Karolus Quartus, divina favente clementia, Romanorum Imperator semper Augustus, & Bœmiæ Rex. Notum facimus tenore præsentium universis. Quod licet alias Imperialem legem de Pfalburgeris, & eorum abolitione seu prohibitione generalem in solempni Curia nostra Imperiali, cum omnibus Principibus Electoribus sacri Imperii, tam ecclesiasticis, quam secularibus in Nüremberg celebrata duxerimus promulgandam, quia tamen evidens est, & constat notorie Ecclesiam Argentinensem retroactis temporibus super hoc a sacro fore privilegiatam Imperio, quod in ejus territorio & toto districtu Imperialibus privilegiis fuit, & est districte prohibitum, ne quis cives, homines & subditos ipsius Ecclesiæ in Pfalburgerios auderet suscipere, & consuetudo contraria, immo potius corruptela legalibus sanctionibus inimica infra ejusdem ecclesiæ limites extitit, totaliter extirpata. Idcirco ad reprimendas perversorum hominum versutias & conatus, quibus nonnulli jam dictæ Argentinensium Ecclesiæ cives, homines & subditi contra eandem Ecclesiam ejusque Pontifices in hiis sicut frequenter accepimus, tam retroactis quam etiam modernis noscuntur temporibus multifarie deliquisse, eandem Imperialem legem nostram ex certa scientia specialiter & expresse ad ipsam Argentinensem Ecclesiam, imo ad ejus cives, homines & subditos, cujuscunque dignitatis, conditionis aut status existant, volumus, & auctoritate Imperiali decernimus, perpetuis debere temporibus pertinere, & ibidem per eosdem præcise & singulariter observari. Nullis omnino privilegiis, statutis, consuetudinibus, gratiis vel indultis per quoscunque divos Romanorum Imperatores vel Reges, Prædecessores nostros, quicunque & sub quacunque verborum fama concessis vel datis, aut fortasse imposterum concedendis & dandis, huic nostræ legi Imperiali obviantibus quovis modo ejusdem legis nostræ transgressoribus quoslibet profuturis. Universa nihilominus privilegia super prædictorum Pfalburgeriorum prohibitione a sacro Imperio pro ipsa Argentinensium Ecclesia, temporibus retroactis obtenta, & per nos tam sub Regali quam Imperiali nomine & titulo solempniter confirmata, & etiam de certa scientia ex novo collata, Imperiali auctoritate decernentes in suo robore perpetuo permanere. Tenor vero legis nostræ Imperialis, de qua supra fit mentio, per omnia talis est. Cæterum quia nonnulli cives & subditi Principum, Baronum, & aliorum hominum, sicuti frequens ad nos quærela perduxit jugum originariæ subjectionis quærentes abjicere, imo ausu temerario contempnenter in aliarum civitatum cives recipi se procurant & frequentius in preterito procurarunt, & nihilominus in priorum dominorum, quos tali fraude præsumpserunt vel præsumunt deserere terris, civitatibus, opidis & villis corporaliter residentes civitatum, ad quas hoc modo se transferunt libertatibus gaudere, & ab eis defensari contendunt, qui in partibus Alamaniæ Pfalburger consueverunt vulgariter appellari, quoniam igitur patrocinari non debent alicui fraus & dolus de Imperatoriæ potestatis plenitudine omnium principum electorum ecclesiasticorum & secularium sano accedente consilio, ex certa scientia statuimus, & in præsenti legi perpetuo valitura sancimus, quod prædicti cives & subditi eis, quibus subsunt, taliter illudentes in omnibus terris, locis & provinciis sacri Imperii a præsenti die imposterum civitatum, in quarum cives tali fraude recepisse procurant, vel hactenus procurarunt juribus & libertatibus in nullo penitus potiantur, nisi ad hujusmodi civitates corporaliter & realiter transeuntes, ibique larem foventes, continue & vere ac non ficte residentiam facientes, debitæ onera & municipalia subeant munera in eisdem, si quis vero contra præsentis nostræ legis tenorem recepti sunt vel fuerint in futurum illorum receptio omni careat firmitate & recepti cujuscunque conditionis, dignitatis, aut status existant in nullo casu penitus sive causa civitatum, ad quas recipi se procurant juribus vel libertatibus gaudeant quomodolibet vel fruantur, non obstantibus quibuscunque juribus, privilegiis vel consuetudinibus observatis quantocunque tempore & obtentis, quas & quæ in quantum præsenti nostræ legi obviant præsentibus, ex certa scientia revocamus, de prædictæ Imperialis plenitudine potestatis omnique carere decernimus robore firmitatis circa præmissa omnia Principum, Dominorum & aliorum hominum, quos taliter deseri contingit vel continget imposterum juribus circa personas & bona subditorum quorumcunque ipsos sæpedicto modo deserentium semper salvis hos nihilominus, qui sæpedictos cives & subditos alienos recipere contra præsentis nostræ legis dispositionem præsumpserint, vel recipere in preterito præsumpserunt, si eos omnino non dimiserint,

infra menſem poſt intimationem præſentium eis factam pœnam centum marcarum auri puri pro transgreſſione hujusmodi totiens quotiens deinceps factum fuerit incurrere decernentes, quarum medietas Imperiali fiſco noſtro, reliquum vero Dominis illorum, qui recepti fuerint, irremiſſibiliter applicetur. Ad præmiſſæ vero legis evidentiam ampliorem & rei memoriam ſempiternam præſens privilegium noſtrum venerabili Johanni Argentinenſi Epiſcopo, Principi conſanguineo & Conſiliario noſtro dilecto, ejusque ſucceſſoribus eccleſiæ dedimus, de Imperialis Majeſtatis plenitudine perpetuo duraturum. Signum Sereniſſimi Principis & Domini, Domini Karoli Quarti, Romanorum Imperatoris invictiſſimi & glorioſiſſimi Boëmiæ Regis. Teſtes hujus rei ſunt venerabilis Gerlacus Moguntienſis, ſacri Imperii per Germaniam, Wilhelmus Colonienſis, ejusdem Imperii per Italiam, & Boemundus Treverenſis, prædicti Imperii per Galliam & Regnum Arelatenſium Eccleſiarum Archi-Epiſcopi & Archi-Cancellarii, & illuſtres Rupertus ſenior, Comes Palatinus Rheni ſacri Imperii Archidapifer, Rudolphus Dux Saxoniæ, ejusdem Imperii Archimareſcalcus, nec non Ludovicus dictus Romanus, Marchio Brandenburgenſis & Luſatiæ prædicti Imperii Archi-Camerarius, Comes Palatinus Rheni & Dux Bavariæ, & aliorum Principum, Comitum, Baronum & Nobilium multitudo præſentium ſub noſtræ Imperialis Majeſtatis ſigillo teſtimonio literarum. Datum Nüremberg, Anno Domini M. CCC. Lſexto, Indictione nona, VI. Idus Januarii, Regnorum noſtrorum Anno decimo, Imperii vero primo.

XXXII.

Ejusdem Privilegium **vor das Hoch-Stifft Straßburg, ſo mit vorigem gleiches Innhalts, und nur in etlichen Stücken geändert iſt,** de Anno 1356.

IN nomine Sanctæ & Individuæ Trinitatis feliciter Amen. Karolus Quartus, divina favente clementia Romanorum Imperator, ſemper Auguſtus & Boëmiæ Rex, notum facimus tenore præſentium univerſis. Quod licet alias, &c. *per totum ut ſupra in præcedenti usque ibi Teſtes excluſive.* Hujus rei Teſtes ſunt Venerabiles, Gerlacus, Moguntienſis, Boemundus, Treverenſis, & Wilhelmus, Colonienſis Eccleſiarum Archi-Epiſcopi. Illuſtres Rupertus ſenior, Comes Palatinus Rheni, ſacri Imperii Archidapifer, Rudolphus Dux Saxoniæ, ſacri Imperii Archi-Mareſchallus, & Ludovicus dictus Romanus Marchio Brandenburgenſis, ejusdem Imperii Archi-Camerarius, Principes Electores, ac Venerabiles, Gerhardus Spirenſis, & Heinricus, Lubucenſis Eccleſiarum Epiſcopi, ſpectabiles Johannes & Albertus, Burggravii Nurembergenſes, Waldramus de Sponheim, Gerhardus de Diettz, Johannes de Katzenelbolgen, & Albertus de Sacromonte Comites & aliorum Principum, Comitum, Baronum & Nobilium multitudo præſentium, ſub bulla aurea typario noſtræ Imperialis Majeſtatis impreſſa teſtimonio literarum. Datum Nüremberg, Anno Domini M. CCC. Lſexto. IX. Indictione, II. Idus Januarii, Regnorum noſtrorum Anno decimo, Imperii vero primo. Ego Johannes Dei gratia Epiſcopus ſacræ Imperialis Aulæ Cancellarius, Vice Reverendi in Chriſto Patris, Domini Gerlaci, Moguncienſi Archi-Epiſcopi, ſacri Imperii per Germaniam Archi-Cancellarii, recognovi.

XXXIII.

Ejusdem, **als Königs in Böhmen und des H. Röm. Reichs Ertz-Schencken** Conſens-**Brieff über obiges** Privilegium, de Anno 1356.

KArolus Quartus, divina favente clementia Romanorum Imperator, ſemper Auguſtus & Boëmiæ Rex, notum facimus tenore præſentium univerſis. Quod cum inter cæteras Imperiales leges, quas in præſenti Curia noſtra Imperiali in Nüremberg, cum omnibus Principibus, Electoribus tam eccleſiaſticis quam ſecularibus, cæterisque Principibus & Nobilibus, ac nonnullis civitatibus celebrata habito cum eisdem Principibus noſtris, ut Regis Boëmiæ Electoris ſano conſilio dinoſcimur edidiſſe legem unam Imperialem de prohibitione penis & abolitione Pfalburgeriorum duximus ſtatuendum. Illamque etſi conſtringere debeat ſubditos ſacri Romani Imperii generaliter univerſos, tamen ſpecialiter ad Argentinenſium Eccleſiam, imo ejus homines, cives & ſubditos decernimus, quadam ſingularitate referri debere ſpecialiter & reflecti eo quæ eadem eccleſia ſicut eſt evidens & conſtat notorie retroactis temporibus per ſacrum privilegiata exiſtit Imperium, quæ in ejus territorio Jurisdictione & toto diſtrictu Imperialibus privilegiis fuit diſtricte prohibitum, ne quis homines, Cives & Subditos dictæ Argentinenſium Eccleſiæ in Pfalburgerios auderet ſuſcipere ut conſuetudo contraria imo verius corruptela legalibus ſanctionibus inimica de dictæ poſſet Eccleſiæ terminis extirpari. Cumque decrevimus ut prædicti homines, Cives & Subditi Argentinenſi Eccleſiæ, cujuscunque dignitatis ſtatus vel conditionis exiſtant, eadem lege noſtra Imperiali ſpecialiter teneantur obnoxii & ſint præciſe ligati & transgreſſores ejusdem pœnas in ipſa lege contentas incidant eo ipſo. Ideoque tenore preſentium ex certa ſcientia profitemur eandem legem Imperialem, de qua ſupra fit mentio de maturo noſtro ut Regis Boëmiæ, ſacri Imperii Archipincernæ & Principis Electoris & prædictorum cœlectorum noſtrorum conſilio proceſſiſſe & Imperiali auctoritate ad jam dictos Argentinenſium Eccleſiæ homines, cives & ſubditos reductam eſſe per nos ſpecialiter & reflexam, præſertim quia ejusdem Eccleſiæ homines, cives & ſubditos conſtat in hiis tam præteritis quam modernis temporibus multifarie deliquiſſe prout in noſtris literis Imperialibus ſuper hoc editis clarius continetur, cujus quidem legis ſanctioni per nos ut Imperatorem Romanorum condite & ſolempniter ac publice promulgatæ nos ut Rex Boëmiæ ſacri Imperii Archipincerna & Princeps Elector rite & ſponte conſenſimus & præſentibus conſentimus ejusque ad Cives, homines, ac ſubditos antedictæ Argent. Eccleſiæ reductionem & reflexionem permiſſam, ſicut de noſtro & Coelectorum noſtrorum conſilio prodigit, ita ratificamus eique noſtrum adhibendo conſenſum eam tamquam princeps Elector ut permittitur ex certa ſcientia approbamus univerſa nihilominus privilegia de præfata Pfalburgeriorum prohibitione a ſacro Imperio pro Eccleſia Argentinenſi obtenta hactenus & conceſſa ac per majeſtatem noſtram tam ſub regali Roman. quam Imperiali nomine & titulo ſolenniter confirmata, ac etiam de novo collata ratificantes, & ut princeps Elector ſimiliter approbantes. Et ad præmiſſorum omnium memoriam ſempiternam ad preces Venerabilis Johannis Argentin. Epiſcopi, Principis Conſauguinei & Conſiliarii noſtri dilecti ſigillum Imperialis noſtræ majeſtatis præſentibus duximus appendendum. Datum Nüremberg, Anno Dom. MCCC. Lſexto. IX. Indictione II. Idus Januarii. Regnorum noſtrorum Anno decimo, Imperii vero primo.

XXXIV.

Churfürſts Gerlaci **zu Maynz und ſeiner Mit-Churfürſten** Conſens-**Brieſe über obbemeldtes** Privilegium, de Anno 1356.

NOs Gerlacus Dei gratia ſanctæ Moguntienſis ſedis Archi-Epiſcopus, ſacri Imperii per Germaniam Archi-Cancellarius notum facimus tenore præſentium univerſis. Quod cum Sereniſſimus ac invictiſſimus Princeps & Dominus, Dominus Karolus Quartus divina favente Clementia Romanorum Imperator, ſemper Auguſtus & Boëmiæ Rex, Illuſtris Dominus noſter generoſus inter cæteras leges Imperiales, quas in præſenti Curia ſua imperiali in Nüremberg nobiscum & cum aliis omnibus principibus tam eccleſiaſticis quam Secularibus Coelectoribus noſtris, cæterisque principibus ac nobilibus & nonnullis Civitatibus celebrata de noſtro & eorundem Coelectorum noſtrorum pleno Conſilio dinoſcitur edidiſſe legem unam Imperialem de Pfalburgeriorum prohibitione penis & abolitione ſtatuerit. Illamque etſi generaliter conſtringere debeat ſubditos Romani Imperii univerſos tamen ſpecialiter ad Argentinenſem Eccleſiam, imo ad ejus Cives, homines & ſubditos, decrevit quadam ſingularitate referri debere ſpecialiter & reflecti eo quæ eadem eccleſia ſicut eſt evidens & conſtat notorie retroactis temporibus a ſacro privilegiata exiſtit Imperio, quæ in ejus territorio Jurisdictione & toto diſtrictu Imperialibus privilegiis fuit & eſt diſtricte prohibitum, ne quis Cives homines & ſubditos ipſius Argentin. Eccleſiæ Pfalburgerios auderet ſuſcipere ut conſuetudo contraria imo potius corruptela legalibus ſanctionibus inimica infra ejusdem eccleſiæ limites plene & integraliter extirpetur. Decernens Dominus noſter, Dominus Imperator, ut prædicti Cives, homines & ſubditi Argentinenſi Eccleſiæ cujuscunque conditionis, dignitatis vel ſtatus exiſtant, eadem lege ſpecialiter teneantur, & ſint præciſe ligati & transgreſſores ejusdem pœnas in ipſa lege contentas incident eo ipſo. Ideoque tenore præſentium, ex certa ſcientia profitemur ſubſcriptam legem imperialem, de qua ſupra fit mentio de maturo noſtro & prædictorum coelectorum noſtrorum conſilio proceſſiſſe & imperiali auctoritate ad prædictos Argentinenſ. Eccleſiæ homines, Cives & ſubditos reductam eſſe ſpecialiter & reflexam, præſertim quia ejusdem eccleſiæ ſubditos conſtat in hiis tam præteritis quam modernis temporibus multifarie deliquiſſe, prout in imperialibus literis ſuper hoc editis clarius continetur. Cujus quidem legis ſanctioni rite conſenſimus, ejusque ad Cives, homines & ſubditos Argentinenſ. Eccleſiæ reductionem ſive reflexionem ſicut de conſilio noſtro prodigit, ita ratificamus, eique noſtrum adhibemus præ-

ſentium tenore conſenſum, eamque ut Mogunt. Archiepiſcopus ſacri Imperii per Germaniam Archicancellarius & Princeps Elector ex certa ſcientia præſentibus approbamus. Univerſa nihilominus privilegia, ſuper prædicta Pfalburgeriorum prohibitione a ſacro imperio pro ſæpedicta Argent. Eccleſia obtenta, & per ſupradictum dominum noſtrum, Dominum Imperatorem modernum tam ſub regali quam imperiali nomine & titulo ſollemniter confirmata & de novo collata ratificamus, & ut princeps Elector ſimiliter approbamus, & ad prædictorum omnium memoriam ſempiternam ad preces Venerabilis in Chriſto Patris Domini Johannis Argentinenſium Epiſcopi ſigillum noſtrum duximus præſentibus appendendum. Datum Nüremberg, Anno Domini MCCC. LſextoIX. Indictione, feria tertia proxima poſt Epiphaniam Domini.

Conſenſus Wilhelmi, Colonienſis ſuper eadem Materia.

Nos Wilhelmus Dei gratia ſanctæ Collonienſi ſedis Archiepiſcopus ſacri Imperii per Italiam Archicancellarius, notum facimus, *&c. per totum ut ſupra in Gerlaci Archi-Epiſcopi Mogunt.*

Conſenſus Boemundi, Trevirenſis, ſuper eadem Materia.

Nos Boemundus Dei gratia ſanctæ Treverenſi ſedis Archiepiſcopus ſacri Imperii per Galliam, & Regnum Arelatenſium Archicancellarius. Notum facimus, *&c. per totum ut ſupra in Gerlaci Archi-Epiſcopi Mogunt.*

Conſenſus Ducis Ruperti ſenioris, Comitis Palatini ſuper eadem Materia.

Nos Rupertus ſenior Dei gratia Comes Palatinus Reni, ſacri Imperii Archidapifer & Dux Bavarie, notum facimus, *&c. per totum ut ſupra in Gerlaci Archi-Epiſcopi Mogunt.*

Conſenſus Rudolphi, Ducis Saxoniæ ſuper eadem Materia.

Nos Rudolphus Junior Dei gratia Saxoniæ Dux Senioris filius Illuſtris & magnifici Principis Domini Rudolfi Ducis Saxoniæ ſacri Imperii Archi-Mareſchalli, Procurator, & ſpecialis nuncius ad ſubſcripta, & alia univerſaliter ipſum genitorem noſtrum, & Principem Electorem ſacri Imperii quovis modo tangentia cum pleniſſima poteſtate & adminiſtratione libera, ab eo legitime conſtit. notum facimus, *&c. per totum ut ſupra in Gerlaci Archi-Epiſcopi Mogunt.*

Conſenſus Ludovici, Marchionis Brandenburgenſis ſuper eadem Materia.

Nos Ludovicus dictus Romanus, Dei gratia Marchio Brandenburgenſis, ac Luſacie, ſacri Imperii Archi-Camerarius, Comes Palatinus Reni & Dux Bavariæ, notum facimus, *&c. per totum ut ſupra in Gerlaci Archi-Epiſcopi Mogunt.*

XXXV.

Käyſers Caroli IV. Confirmation des von ihm als Römiſchen Könige dem Hoch-Stifft Straßburg, wegen Reſtitution der abgenommenen Pfalburger, im Jahr 1354. ertheilten Privilegii, de Anno 1356.

WIr Karl, von GOts Gnaden Römiſcher Keyſer, zu allen Ziten Merer des Richs, und Kunig zu Behem, bekennent und thun kunt öffentliche mit dieſem Brieve, allen den, die ihn ſehent, oder hörent leſen. Allein Wir vormals dem Ehrwürdigen Johann Biſchoff zu Straßburg, Unſerm lieben Fürſten und Neſen, und ſinem Stiffte zu Straßburg, einen Brieff über etliche ſender Genade mit Unſerm Römiſchen Kuniglichen Ingeſigel beſigelt, gegeben habent, als derſelbe Brieff von Worte zu Worte hernach geſchriben ſtat:

Inſeratur Privileg. Caroli IV. de Anno 1354. quod ſupra Num. XXX. vid.

Doch habent wir durch ſunderliche flißige Bitte, und och getruwer ſteter Dienſte willen des egenanten Biſchoffs, unſers Fürſten und Neſen, die er uns und dem heiligen Riche vormals mit gantzem Fliße nützliche und ehrlichen getan hat, und tägelich mit gantzem Ernſte tut, den obgenanten Brieff von Worte zu Worte, als er geſchrieben ſtat, und als wir ihn mit Römiſcher Königlicher Macht vormals geben habent, nu von newes mit Kayſerlicher Gewalt beſtettiget und confirmiret, beſtetigen und confirmiren in auch von beſundern Gnaden, in allen Puneten, Meinungen und Artickeln, als davor begriffen iſt. Mit Urkund diß Briffes, verſigelt mit unſer Kayſerlicher Mayeſtet Ingeſigel, der geben iſt zu Metze, nach CHriſtus Geburte druzehen hundert Jare, darnach in dem ſechs und fünffzigiſten Jahre, an Sanct Thomas Tag des heiligen zwölff Botten, unſer Riche in dem eilfften, und des Keyſerthumbs in dem andern Jare.

XXXVI.

Richtung zwiſchen Biſchoff Johanne I. zu Straßburg, denen Herren von Lichtenberg und der Stadt Straßburg einer: Dann der Stadt Hagenau, auch einigen andern Reichs-Städten anderer Seits, de Anno 1360. **ſtehet in des Teutſchen Reichs-Archivs Part. Spec. Continuat. I. unter Chur-Fürſten und Ständen,** pag. 19.

XXXVII.

Vertrag zwiſchen Biſchoff Johanne III. zu Straßburg und der Stadt Straßburg, der Uſſburger halber, de Anno 1368. **ſiehe in des Teutſchen Reichs-Archivs Part. Spec. Continuat. I. unterm Hoch-Stifft Straßburg,** pag. 280.

XXXIIX.

Käyſers Caroli IV. Reſcriptum an den Magiſtrat zu Straßburg, daß er die Conſervatores des von ihm in beſondern Schutz und Pflege genommenen Hoch-Stiffts Straßburg, möglichſt ſecundiren ſolle, de Anno 1370.

WIr Karl von Gots Gnaden Römiſcher Keiſer, zu allen Zeiten Merer des Reichs und Künig zu Behem, Embieten den Meiſtern, dem Rate und den Burgern gemeinlich der Stat zu Straßburg unſer Gnad und alles gut, Wann wir durch fleißige Bete des Erwirdigen Johanſen Biſchoffs zu Straßburg unſers lieben Fürſten und Vetters ſeinen Stifft zu Straßburg, der in merclichen und kuntlichen Gebrechen und Kumer komen iſt, mit allen ſeinen Landen und Leuten, Burgern, Stetten, Gutern und Zugehörungen in unſer und des Richs Schirm und Pflege genomen und empfangen haben, und dieſelbe Pflege fürbas dem Erſamen Gotzen von Grosſtein, Probſt der Kirchen zu Sant Peter zu Straßburg, und dem Edlen Styslauen von der Weytenmul, unſerm lieben Diener und Getrewen an unſer Stat empfolen haben, als das alles in andern unſern Keiſerlichen Brifen volkomlicher iſt begriffen, Dorumb begern wir an euch ernſtlich, das ir durch unſern willen, den egenanten dem Probſt, und Styslawen, zu beſchirmen und zu vorteydingen den egenanten Stifft zu Straßburg und alle ſeine Land, Leute, Stete, Veſten, Nutze, Gutern und Zugehörungen beigeſtendig geraten und getrewlich beholffen ſin wollet, wenn ir des von yn ermanet werdet, Doran ertzeigt ir uns ein ſunderlich Beheglichkeit. Geben zu Fürſtemberg an Sant Scolaſten Tag unſer Reiche in dem funf und zwentzigſten und des Keiſertums in dem ſechtzendem Jare.

Ad Mandatum Domini Cæſaris
P. Præpoſitus Olomucenſis.

XXXIX.

Bündniß zwiſchen Biſchoff Johanne III. zu Straßburg, Graf Eberharden zu Würtemberg und der Stadt Straßburg, de Anno 1371. **ſiehe in des Teutſchen Reichs-Archivs Part. Spec. Continuat. I. unter Chur-Fürſten und Ständen,** pag. 22.

XL.

Graf Johannis von Kyburg, Dom-Probſts zu Straßburg Urphed und Süne mit der Stadt Straßburg, de Anno 1372.

WIr Grafe Johans von Kyburg, Tum-Probſt der Merren Stifft zu Straßburg, verjehent an diſem gegenwärtigen Briefe. Das von der Gevengnuße wegen, alſe wir von der erbern beſcheiden des Meiſters, des Rates, und der Burgere wegen gemeinliche der Stette zu Straßburg angegriffen, und gevangen wurdent, von denſelben Gevengnuße und Angriffes wegen, und von alles des Schaden, Kumbers, Smacheite, Arbeite, Nomen, Koſten und Verluſtes wegen ſo wir, oder ieman von unſern wegen, da von gehebt und gelitten hant und uns da von geſchehen, und widerfarn iſt, und von alles des wegen, das da von uf erſtanden und geſchechen iſt, in welhen Weg das ſie. Wir, geſwurn hant, an den Heiligen mit ufgehepter Hant, eine luter ſtete Urfehte und Sune vur uns, alle unſere Frunde, unſere Erben und Nachkommen zu haltende und zu habende ewekliche mit den vorgenannten dem Meiſter, dem Rate, und den Burgern gemeinliche, und beſunder der vorgenanten Stette zu Straßburg, allen iren Helffern, Dienern und den iren an aller Slahte Geverde. Und hant ouch globt, bi dem vorgenanten unſerm Eyde, vur uns, alle unſere Frunde, Helfere, Dienere, unſere Erben und die unſern in, dar umbe, niemer Schaden noch Leit zu tunde, mit Gerihte noch an Gerihte, es ſie geiſtlich oder weltlich noch ſchaffen getan werden, heimliche noch offenliche in denheinen weg, an alle Geverde. Und durch das, das die vorgenanten Meiſter und Rat und die Burgere gemeinliche, der vorgenanten Stette zu Straßburg, der vorgenannten Urfehten und Sunen, deſt ſicherre

sint, so hant wir in, dar vur, zu rehten Burgen und weren unverscheidenliche zu uns, gesetzet und gegeben, die edeln Grafe Eberharten von Kyburg, Tum Herren zu Straßburg, Hartman von Kyburg, und Berhtolt von Kyburg unsere Brudere, Grafe Johansen von Habspurg Grafe Rudolfen von Habspurg, Grafe Götzen von Habspurg unsere Vettern, Grafe Egen von Friburg, und Mathisen von Spgenowe, unsere Oheime, die ouch mit uns, dar vur gesprochen und globt hant, wir die vorgenanten Grafe Eberhart von Kyburg, Grafe Hartman und Grafe Berhtold von Kyburg, Gebrüdere *& segq. ut supra* verjehent mit diesem Briefe, daß wir ouch geswurn hant an den Heiligen eine gute Urfehte, und eine stete Sune, ewekliche zu haltende und zu habende, mit den vorgenanten, dem Meister, dem Rate, und den Burgern, gemeinliche, und besunder, der vorgenanten Stette zu Straßburg, von der Gevengnuße wegen alse sie viengent, den vorgenanten Grafe Johansen von Kyburg, den Tum-Probst, und von alles des Kosten, Schaden, Kumbers, Smacheite, Arbeite, Nomen und Unlustes wegen, so er oder ieman von sinen wegen, da von gehebt, und gelitten hant, und von alles des wegen, so da von uferstanden und geschehen ist in welhen wege das ist an alle Geverde. Und ouch sunderliche darumbe, das mit dem vorgenanten Grafe Berhtolt von Kyburg, die Stat zu Straßburg, ewekliche verteilt ist, und globent ouch wir unverscheidenliche, vur uns, alle unsere Frunde, unsere Erben, Dienere, Helfere, und die unsern, bi unsern Eyden, die vorgenant Urfehte, unn Sune, mit dem vorgenanten Grafe Johanse von Kyburg, dem Tum-Probste stete zu habende gegen den vorgenanten dem Meister, dem Rate, und den Burgern, der Stat zu Straßburg, allen iren Dienern, Helfern, und den iren, und das wir niemer da wider getunt, noch schaffent getan werden, mit Gerihte noch an Gerhite, es sie geistlich oder weltlich, heimeliche oder offenliche, in deheinen weg an alle Geverde. Were es ouch, das under uns den vorgenanten Grafe Johanse von Kyburg dem Tum-Probste, Grafe Eberharte, Grafe Hartmanne *& segq.* deheinre nit hielte, das von ime, und uns an diesem Briefe geschriben stät, oder obe ieman under uns, oder obe ieman anders, wider dieselbe Sune dete, des vygende sullent wir sin, und den von Straßburg wider den, oder die, beholfen sin, und bi unsern Eyden, kriegen und schadigen, so wir iemer best mugent, unze an die stunde, das den vorgenanten den von Straßburg, da von gentliche volletan wirt und in aller der Schade und Koste, ufgerihtet wirt, den sie da von gehebt oder gelitten hettent, und ouch Meister und Rates zu Straßburg, die danne sint, einvaltigen Worten darumbe zu globende, an alle Geverde. Detent wir, oder deheinre under uns, des nit, so sullent wir, oder der, es under uns nit dete, Erlos, und Meyneydig sin, und sol uns da wider noch wider alles das, das an disem Brise geschriben stät, nit schirmen noch zu Helfe kommen, kein Reht noch Gerihte noch gemeinliche, denheine Frieheit, oder Schirme, die wir itzent hant, oder harnach gewunnent, oder gewinnen möhtent, es were von Bebesten, Keysern, Kinigen, Bischöfen, oder andern Fürsten, Herren, oder Rihtern, wie die alle, genant, oder geheißen sint, das sol alles, dagegen abe sin, und deheine Kraft, noch Maht, dar gegen haben, noch gewinnen nu, oder har nach, in deheine wege, an alle Geverde. Und durch großer, und noch merre Sicherheit, so hant wir den vorgenanten Meister und Rate, und den Burgern gemeinliche der Stat zu Straßb. durch alles das, zu vollefurende, das von uns, da vorgeschriben stät, und das sie des, deste sicherre sint, das es in von uns, gehalten werden sulle, zu uns, zu Rehten weren und Burgen gesetzet, und gegeben die edeln Marggrafe Otten von Hochberg, Grafe Emichen von Liningen, Grafe Rudolfen von Nydowe, Grafe Walrafen von Therstein, Grafe Symonden von Tyerstiin, Herren Burckarten, Herren zu Winstingen und zu Schönnecke, Gerien von Geroltzecke, und Hessen von Usemberg, und darzu Clausen vom Huse, Lutelman von Ratzenhusen, Heinrichen von Andelahe, dem man sprichet von Truhtersheim, Hanneman von Landesberg, Eberhartz seligen Sun, Johansen Beger Ritter, Cunneman von Wasselnheim, Cuntzen von Hadestat, und Hanneman von Wattenwilre, genant Breller edel Knehte. Also, were es das die Urfehte und die vorgenante Sune, überfarn, und nit gehalten wurde, alse da vorgeschriben stät, oder das jeman anders wider die selbe Sune, und Urfehte dete, und das wir des, oder der vygende nit sin woltent, und sie nit woltent kriegen, wenne denn wir und die selben unsere Burgen, darumbe, von Meister und Rates wegen zu Straßburg, die danne sint, gemant werdent mit iren Botten, oder Briefen zu Huse, zu Hofe, oder under ögen, so sullent wir und ieglicher der selben unserre Burgen, die da fryen sint einem edeln Kneht, und einen andern erbern Kneht zu ime, mit einem Hengeste und einem Pferde, und ieglicher under den vorgenanten unsern Burgen, die da Dienstlute sint, einen erbern Kneht, mit einem Pferde, in den nehsten vier Wochen, nach derselben irre Manunge, entwurten in die Stat zu Straßburg, in rehte Gyselschaft in eins offen Wurtes Hus zu veilem Kouffe unverdinget, und nyemer us der Gyselschaft noch us der Stat zu Straßburg zu kommende, den vorgenanten Meister, dem Rate und den Burgern, der Stat zu

Straßburg, und den iren, sie danne vor, da von volletan, und sient da von unklagehaft gemachet, an alle Geverde. Und der vorgenanten Dinge zu einem Urkunde, so hant wir der vorgenante Grafe Johans von Kyburg der Tum-Probst, unser Eygen Ingesigel an disen Brief gehencket. Und wir die vorgenanten Grafe Eberhart, Grafe Hartman *& segq. ut supra* hant ouch zu einem Urkunde der vorgenannten Dinge, unser Ingesigele an disen Brief gehencket. Und wir Marggrafe Otte von Hochberg *& segq. ut supra* verjehent an disem Briefe, das wir unverscheidenliche, rehte weren und Burgen worden sint des vorgenanten Grafe Johanses von Kyburg, des Tum-Probstes, Grafe Eberhartz, *& segq.* alles des, das von in da vorgeschriben stät, und globent ouch wir, die selben Burgen, unverscheidenliche, bi unsern Eyden, die wir alle, und ieglicher under uns besunder darumbe geswurn hant, an den Heiligen, mit ufgehepten Henden, alles das, zu haltende, und zu vollefurende, das, von uns, da vorgeschriben stät, und da wider nit zu tunde, noch schaffen getan werden in denheinen weg an alle Geverde, und das zu einem Urkunde, so hant ouch wir unser Ingesigele an disen Brief gehencket. Der wart gegeben an dem ersten Mentdage vor Sant Margarethen Dage der heiligen Jungfrewen, in dem Jare da man zalte von Gotz Geburte drutzehen hundert Jare, sybentzig und zwei Jare.

XLI.

Käysers Caroli IV. Rescriptum an Bischoff Lampertum zu Straßburg, daß er kein Schloß noch Veste von seinem Hoch-Stifft veralieniren solle, de Anno 1374.

KArl, von GOttes Gnaden Römischer Käyser ꝛc. Lieber Fürst und Andächtiger. Wir heißent dich und gebietent dir auch ernstlichen bey unsern und des Reiches Hulden, daz du zu Stunden an eigentlich bestellen und besorgen sollest, daß kein Slos, oder Vesten von dem Gotshaus zu Straßburg emphremdet werde, noch in kein ander Gewalt oder Hant kome. Und beware dich in den Sachen also vorsichtiglichen, daz da von der Pabst, das Reich und wir nicht Schaden nemen, und daß du solche Sachen gegen dem Pabste, dem Reich und uns verantwurden mögest. Geben zu Prage d. Jovis post Reminiscere, unsere Reich in dem 29. und des Kayserthums in dem 20. Jare.

Dem Erwirdigen Lamprechte, Byschoff zu Straßburg, unserm lieben Fürsten, Rate und Andechtigen.

XLII.

Vergleich zwischen Bischoff Friedrichen dem II. zu Straßburg und der Stadt Straßburg, der Ußburger halber, de Anno 1377. **befindet sich in des Teutschen Reichs-Archivs** Part. Special. Continuat. I. **unterm Hoch-Stifft Straßburg,** pag. 281.

XLIII.

Ejusdem **Vertrag mit der Stadt Straßburg, wegen der Ußburger,** de Anno 1385. **siehe** loc. antea citato pag. 282.

XLIV.

Ejusdem **Vertrag mit der Stadt Straßburg, des freyen Zugs und der Pfalburger, auch anderer Sachen wegen,** de Anno 1389. **ist** loco supra alleg. pag. 284. **befindlich.**

XLV.

Vereinigungs-Brief, Herren Worsibey von Swimar, Käysers Wenceslai Hauptmann und Land-Vogt in Bayern, Schwaben und Elsaß, mit Herren Friedrich dem II. Bischoffen zu Straßburg und einigen Grafen und Herren wider die Stadt Straßburg, de Anno 1392. **stehet** loco supra citat. **unter Chur-Fürsten und Ständen,** pagina 30.

XLVI.

Absags-Brief Bischoff Friedrichs des II. zu Straßburg und einiger Herren wider die Stadt Straßburg, de Anno 1392. **ist** loco supra citat. **unter dem Hoch-Stifft Straßburg,** pag. 288. **vorhanden.**

XLVII.

Ejusdem **Brieff, darinn er der Stadt Straßburg, wegen des Röm. Käysers** Wenceslai **wiedersaget, und sich vor ihren Feind erkläret,** de Anno 1392. **befindet sich** loco antea citat. pag. 288.

XLVIII.

XLIIX.

Ejusdem und ſeiner Alliirten Revers, einen Söne-Brieff mit der Stadt Straßburg auf dem angeſetzten Tage zu Hagenau aufzurichten, de Anno 1393.

WIr Friedrich, von GOttes Gnaden Biſchoff zu Straßburg, Bernhard, Marggraff zu Baden, Eberhard, Graff zu Würtemberg ꝛc. Bekennen ꝛc. daß wir mit wohlbedachtem Muth und rechtem Wiſſen, mit ſamt dem Allerdurchlauchtigſten Fürſten und Herrn, Herrn Wentzelao, Römiſchen König und König zu Böheim, unſern lieben gnädigen Herrn, an unſerm Theil mit dem Meiſter und Rath und Bürgern gemeinlichen der Stadt zu Straßburg, in ein gantze Süne und Rachtung getretten ſeyn, und die gäntzlich auffgenommen haben zu halten und zu vollführen, für uns und die unſern, in aller dermaſſen, alſo daß der ehegenant unſer Herr, der König, in Artickuln und ſeiner Majeſtät Brieffen zu Böcklar uff den neuen Jahrs-Tag, der vergangen iſt, eigentlich begriffen, und beyden Theilen heraus geſand hat. Und geloben darum bey unſern guten Treuen, bey dem Eyd, den wir leiblichen darüber geſchworen hand, daß wir dieſelb Rachtung und Süne gantz und ſteet halten und vollführen wollen, nach Laut deſſelben unſers Herrn des Königs Brieffen. Alſo vornehmlich, daß wir auf den nechſten Montag, nach dem Sontag Invocavit, zu Hagenau ſeyn ſollen und wollen, und daſelbſt uns vorgenanter Friedrich, Biſchoff zu Straßburg, die Bürger und Stadt zu Straßburg, um alle unſere Zuſpruch und Anſpruch uff den Zinſtag hernach thun, und dem gehorſam ſeyn, was in der Güthe daſelbſt nicht möchte verrichtet noch ausgetragen werden, und desgleichen ſollen wir zu Stund wiederum den von Straßburg thun, ohne Gefehrde. Alſo ſollen auch unſere Fürſten und Herrn ehegenant, ie eins nach des andern Anſpruch gericht werden, und der Stadt von Straßburg wiederum, und ſoll auch kein Theil von dem Rechten gohn noch tretten, es habe dann ein Ende, nachdem alſo ſich das erheiſchet, ohn Geferde, nach Begriff des ehegenanten unſers Herrn des Königs Brieffen und Artickeln. Und wäre es Sach, daß wir auff die ehegenante Zeit zu den Rechten nicht kämen gen Hagenau, oder unſer ieglicher die ſeinen mit vollem Gewalt uff dieſelbig Zeit nicht ſchicken, ſo ſollen wir die, die die unſern nicht dahin ſchicken, ihr Anſpruch gegen den Bürgern von Straßburg verlohren haben, alſo auch in der maſſen die ehegenanten Bürger zu Straßburg dieſelb geſchworen, und mit ihren Brieffen vermacht und verſiegelt haben. Und des zu Uhrkund und ſteter Sicherheit ꝛc.

XLIX.

Der Stadt Straßburg Gegen-Revers, de Anno 1393.

WIr Claus Zorn von Bulach, der Meiſter und der Rath der Stadt zu Straßburg, bekennen uns mit dieſem Brieff, daß wir mit wohlbedachtem Muth und rechten Wiſſen des Allerdurchläuchtigſten Fürſten und Herrn, Wentzelai, Römiſchen Königs, zu allen Zeiten Mehrers des Reichs, und König zu Böhm, unſers lieben G. Herrn Hulde und Gnade erworben haben, und darin kommen ſeind: Und mit dem Ehrwürdigen in GOtt Vatter Herrn Friedrichen, Biſchoffen zu Straßburg, und dem Hochgebohrnen Fürſten, Herrn Bernhard, Marggraffen zu Baden, dem Wohlgebohrnen Herrn, Eberhard, Graffen zu Würtenberg, dem Edlen Herrn, Heinrichen, Graffen zu Lützelſtein, Herrn Brunen, Herrn zu Rapolſtein, Herrn Heinrichen und Juncker Johannes von Lichtenberg, und Juncker Heinrichen von Geroltzeck, Herr zu Lahre, in ein gantz Süne und Rachtung getretten ſeind, und die gäntzlichen aufgenommen haben zu halten und zu vollnführen, für uns und die unſern in aller der maſſen, als unſer Herr der König in Articeln und ſeiner Majeſtät Brieffen, zu Böcklar uff den neuen Jahrs-Tag der vergangen iſt, eigentlich begriffen, und beyden Theilen heraus geſand hat; Und geloben darum bey unſern guten Treuen, bey dem Eyd, den wir leiblichen darüber geſchworen han, daß wir dieſelbige Süne und Rachtung gantze ſtehet, halten und vollführen wollen, nach Laut deſſelben unſers Herrn des Königs Brieffen. Als fürnehmlich, daß wir auf den nechſten Montag, nach dem Sontag Invocavit, zu Hagenau ſeyn ſollen, und wollen, und daſelbſt ſollen wir dem ehegenanten Herrn Friedrichen, Biſchoffen zu Straßburg, umb alle ſeine Zuſprach und Ausſprach, uff den Zinßtag hernach rath thun, und dem gehorſam ſeyn, was mit der Güte daſelbſt nicht möchte verricht, noch außgetragen werden, und deßgleichen ſoll uns zu ſtunde wiederum der ehegenante Herr Friedrich ohn Gefährde, und alſo ſollen auch die andern Fürſten und Herren ie eins nach des andern Anſpruch gerichtet werden, und uns wiederumb, und ſoll auch kein Theil von dem Rechten gehn noch treten, es habe dann ein Ende, nachdem alſo ſich das Recht heiſchet, ohne Gefährde, nach Begriff des obgenanten unſers Herrn des Königs Brieffen und Artickeln. Und ob es Sach, daß wir auf die ehegenannte Zeit zu dem Rechten nicht kämen gehn Hagenaw, oder die unſern mit vollem Gewalt auff dieſelb

dieſelb Zeit dahin nicht ſchickten, ſo ſollen wir unſer Anſpruch gegen den ehegenannten Fürſten und Herren verlohren haben. Alſo auch in dermaſſen die ehegenanten Fürſten und Herren daſſelb geſchworen, und mit ihren Brieffen vermacht und verſiegelt haben, und des zu warem Urkund, ſo haben wir unſer Stadt-Inſiegel an dieſen Brieff thun hencken, der geben was, an der nechſten Mitwochen, vor S. Veltens Tag, des heiligen Biſchoffs des Jahrs, da man zahlt von GOttes Geburte dreyzehen hundert neunzig und drey.

L.

Vertrag zwiſchen Biſchoff Wilhelmo II. dem Dom-Capitul und der Stadt Straßburg unterſchiedener Differentien wegen, de Anno 1395. ſtehet in des Teutſchen Reichs-Archivs Part. Spec. Continuat. I. unterm Hoch-Stifft Straßburg, pag. 288.

LI.

Biſchoffs Wilhelmi II. zu Straßburg Ablaß-Brieff vor alle diejenigen, welche bey der Translation der Reliquien andächtig erſcheinen, und der deswegen angeſtellten Proceſſion beywohnen werden, de Anno 1398.

WIlhelmus, DEI & Apoſtolicæ Sedis gratia Electus confirmatus Argentinenſis, dilectis nobis in Chriſto Clero & populo Civitatis & Diœceſ. noſtræ Argentinenſis, ſalutem & ſinceram in Domino charitatem. Cum de novo Eccleſia collegiata ſancti Michahelis in Rinovve noſtræ Diœc. quæ propter Rheni inundationem ſubſiſtere non potuit, ad Eccleſiam Parochialem ſancti Petri ſenioris Argentin. cum omnibus ſanctorum reliquiis, & aliis bonis & poſſeſſionibus, juribus, privilegiis & libertatibus ejusdem noſtris & Capituli Eccleſiæ noſtræ Argentinenſis, auctoritate & conſenſu intervenientibus, ſit canonice translata, verum quia corpus ſanctiſſimi Confeſſoris Amandi, primi Argentinenſis Epiſcopi, noſtri, licet indigni, Prædeceſſoris ad eandem Eccleſiam ſancti Petri nondum ſit translatum, nec idem ſanctiſſimum corpus deceat de loco primo quietis ſuæ ad locum ſancti Petri prædictum transferri, niſi cum magna veneratione & devota & humili Cleri & populi proceſſione; cum autem ſpiritualium nuptiarum de ſponſi & ſponſæ communicatione jucundus adventus expectatur, videlicet corpus dicti ſanctiſſimi Confeſſoris Amandi, ut ad Eccleſiam ſancti Petri prædictam congruis & devotis obſequiis transferatur, quam in honore ſui ac ſancti Michahelis Archangeli & aliorum ſanctorum, quorum reliquiæ ibidem perpetuis temporibus cupimus venerari ſolenni ædificio amplificari, & ſpiritualium ac temporalium donorum & bonorum muneribus cummuniri ſperatur. Cupientes igitur tanti ſancti translationem, & ipſius feſti celebritatem ab omnibus Chriſti fidelibus per devotam proceſſionem jejuniis, orationibus eleemoſynarum largitionibus venerari, & ut Chriſti fideles addicti ſancti reverentiam incitentur, & eo promtiores & devotiores exiſtant, quo ſe illius conſideratione perſpexerint majoris gratiæ ubertate fœcundari. Nos igitur & omnipotentis Dei miſericordia, & beatorum Petri & Pauli Apoſtolorum ejus auctoritate confiſi omnibus vere pœnitentibus & confeſſis, qui ad dicti ſancti Amandi translationem acceſſerint, reverenter & proceſſionaliter de monaſterio ſanctæ Catharinæ extra muros Argentinenſes ad eccleſiam ſancti Petri ſenioris prædictam ipſius ſancti corpus devote aſſociaverint, & ſuas orationes profuſis lacrymis cordis ad Dominam & Advocatam noſtram, Virginem Dei genitricem Mariam, ſancti Michahelis Archangeli & omnium Angelorum, ſanctorum Petri & Pauli, ac ſancti Amandi & omnium ſanctorum pro unitate & pace Eccleſiæ Dei & omnium Chriſti fidelium effuderint, & alia pietatis opera illa die translationis fecerint, quadraginta dies criminalium, & unum annum venialium peccatorum de injunctis pœnitentiis miſericorditer in Domino relaxamus. Quocirca dilectis nobis in Chriſto noſtræ majoris & aliarum Eccleſiarum Collegiatarum, & Parochialium Civitatis Argentinenſis Præpoſitis, Decanis, Archidiaconis, Archipresbyteris, Canonicis, Presbyteris & Clericis, mandamus in virtute ſanctæ obedientiæ, & ſub pœna ſuſpenſionis officii ſui divinorum latæ ſententiæ in his ſcriptis. Alios vero exemtos rogamus & hortamur in Domino, ut ob tanti ſancti reverentiam, indutis ſuperpelliciis, & aliis ornamentis decentibus cum reliquiis bini & bini proceſſionaliter & reverenter incedant, populumque Dei inducant, ut eos aſſocient cum manſuetudine, devotione, & ſegregatim viri ſine communicatione mulierum, & mulieres ſine communicatione virorum devote incedant, & comitivam faciant absque tumultu, & clamore cujuscunque. Quibus omnibus dicti ſancti corpus aſſociantibus dictas indulgentias concedimus, ut præfertur, ſub teſtimonio ſigilli noſtri præſentibus appenſi. Datum Argentinæ feria ſabbati in craſtino feſti ſancti Lucæ Evangeliſtæ, ſub Anno Domini milleſimo, trecenteſimo nonageſimo octavo.

LII.

Derer von Oberkirch Verschreibung, daß sie beständig bey dem Hoch-Stifft und Stadt Straßburg halten wollen, de Anno 1405.

WIr der Schultheisse, die Zwölfere, und die Gemeinde, beide Rich und Arm, der Stette zu Oberkirch verjehent und kundent mengelichem mit disem Briefe, das uns vurkam, das Herre Wilhelm von Dyest, der wilent ein Bischoff ze Strazburg was, sich verandern und zu dem Büstum von Lutiche kommen wolte, und das er daruf das merreteil des Bystums und der Stifft zu Strazburg, Sloß, Stette, Land und Lute, one unser Herren des Capittels, derselben Stifft ze Strazburg wissende und wille, in frömde Hende gegeben hette, und uns ouch in frömde Hende gegeben wolte haben, und in demme do verkundeten uns die Erwurdigen unsere gnedigen Herren, der Dechan und das Capittel, der egenanten Stifft, in welcher massen Herre Wilhelm, des Bystums und irer Stifft Sloß, in frömde Hende gebe, one iren Willen und Wissende, wider den Eyt, den er liplich gesworen hette, das nit ze tunde, danne wanne er nit enwere, oder sich von dem Bystume veranderte, so solten wir, und andere, des Bystums Sloß, den selben Herren von dem Cappittel gehorsam sin, untz das ein ander Byschof wurde, des sie gute Briefe von ime haben, und ouch vom Rehten sin sol, und also harkommen ist, und ermanetent uns die selben Herren, in welher massen wir sunderlich von Alter har, in eigens Wise zu in, und irem Stifft, gehöret hettent, und noch hortent, und botent uns do mitte, by in, und irem Stiffte ze blibende, und do wir das alles verhortent, do noment wir vur uns, die Verkundegunge, die Ermanunge und ouch die Bette, so uns unser Herren von der Stifft botent, und habent uns ouch betrahtet, das es also ist, das wir von Alter har, unsere lieben Frowen, und ir Stifft ze Strazburg, und den vorgenanten Herren zugehöret habent, und noch hörent, und habent ouch vur uns genommen die klegeliche Geschiht, das uns Herr Wilhelm von Dyest bekrieget, und rud bekriegen wider Recht, als uns beduncket, und hat uns, die unsern lassen erstechen, armen Luten vor unser Stat die Vinger abehowen, die unsern gebrant, und grossen Schaden zugefuget, und bekrieget uns noch, und habent Hilffe und Rat gesuchet, zu den obgenanten Herren, zu den wir das billich tund, und billicher zu in wenne zu ieman anders, und darumbe so haben wir einmutiglich, mit gutem Rate und rehter Wissende, umb das wir by der Stift ze Strazburg, und by unsern Friheiten, Rehten und Harkommen, gebliben mögen, uns vereiniget und verbunden, zu den vorgenanten unsern gnedigen Herren, dem Dechan und Capittel, der vorgenanten Stift, und ouch zu den erbern wisen dem Meister, dem Rate, und den Burgern gemeinlich, der Stat Strazburg, und gelobent und versprechent uns, vur uns und alle unsere Nachkomen, in Craft dis Briefes, by den Eyden, so wir der Stette und dem Gerihte ze Oberkirche gesworen haben, uns in deheine ander Hende zu gebende, noch deheinem Herren, oder ieman anders, wer der ist, oder wie der genant ist, zu huldende, ze swerende, oder gehorsam ze sinde, danne die vorgenanten unsere gnedigen Herren, dem Dechan und Capittel der Stifft zu Straßburg, und in irem Nammen, den vorgenanten Meister und Rat der Stette ze Straßburg, die danne zu Ziten sind, untz an die stunde, das wir einen Rehten, einmutigen Byschof sehent, der von GOttes und des Rehten wegen ein Byschof sin sol, und das luterlich uzgetragen wurt, in der massen, das die vorgenanten Herren, der Dechan und Cappittel, oder das merrenteil des Cappittels, uns einen Herren zu eim Byschofe zegent und benennent, und alle die wile, sy uns deheinen Herren, also zu eim Byschofe benennent, so sollend und wollen wir in und der Stat Strazburg, in unser Herren der Tumherren Nammen, und allen iren Helffern, Dienern, und den iren, die Stat Oberkirch uftun, und sie darin und daruz lassen, es sie Naht, oder Tag, mit lutzel, oder mit vil Luten, und mit unsern Liben und Guten geroten und beholffen sin, gegen allen den, mit den sie yetz ze schaffende hant, oder in der Zit, das uns dehein Herre, von dem Cappittel gegeben ist, ze schaffende gewinnent, wer der ist, oder wie der genant ist, nieman ußgenommen, doch also wurden die vorgenanten unsere Herren von dem Cappittel, oder die Stat Straßburg, semmentlich, oder dehein Theil besunder, mit ieman offe wider seite Vigentschaft haben, gegen den sy wolten, das wir in die Stat Oberkirch uf tun soltent, gegen den sollend si uns gunnen, das wir uns gegen in mit widersagende bewaren mogen, als unsern Eren wol anstat, wenne sie aber semmentlich, oder besunder nit wider sagent, dem bedorffen wir ouch nit widersagen, alle Geverde und Argliste, harynne ußgeslossen, und des zu eime Urkunde, so habent wir unser Stette Oberkirch Ingesigel gehencket an disen Brief, der geben wart des Montages vor St. Gregorien Tage des H. Bobestes, in dem Jor, do man zalte von GOttes Geburte viertzehenhundert Jar und funf Jare.

LIII.

Des Dechants und Capituls zu Straßburg Gegen-Verschreibung, die von Oberkirch zu schützen, und ihnen in allen beholffen zu seyn, de Anno 1405.

WIr der Dechan und das Capittel gemeinlich der merren Stifft zu Straßburg, bekennen als die Erbern unser Lieben getruwen, der Schultheisse, die Zwölffer und die Gemeinde gemeinlich der Stette Oberkirche sich zu uns und unser Stifft verbunden und vereynet habent, dez halp als Her Wilhelm von Dyesch, etteliche des Bystums, und unser Sloße, Lant und Lute enpfremdett, und in frömde Hende gegeben hett, und die Stat Oberkirche ouch in frömde Hende gegeben haben wolte, doch wyder den Eyt, den er unserm Cappittel gesworen hett, es nit zu tunde, das die vorgenanten von Oberkirche nit tun noch gestatten wolten, danne su bekanten, das su von Alter her, so lange das, daz ye kein man furdenckt, an unser Stifft, in eygens Wise gehört habent, und noch hörent, do von derselben Her Wylhelm von Dyest, darumb die von Oberkirche hett geton leydigen, und gröslich beswerent, mit Dotslegen, mit dem das er ettelichen armen Luten uff dem Velde die Vinger hett geton abhöwen, mit Nome und Brand, und andern Schaden, den er in zugefügett hett, und des sie noch tegliches wartende sint, das er und die sinen inen zufugent, darumb so wöllent su ouch by uns und unser Stifft blyben, als daz alles ein Brieff völliglich beseyt, der darüber gemaht, und mit der Stette zu Oberkirche Ingesigel besygelt ist, untz an die stunde, das die von Oberkirche einen rehten einmutigen Byschoff sehent, der von GOttes und des Rehten wegen ein Byschoff zu Straßburg sin sol, und das lutterlich uz getragen wurtt, in der moßen das wir, oder der merre Teyle unsers Cappittels inen einen Herren zu eime Byschove zögent und benennent. Das wur in do wider, zu Liebe und Fruntschafft, und umb die rehte Trewe und Gehorsamkeytt, so sie zu uns, und unser Stifft habent, uns versprechent, für uns und unser Nachkommen des egenanten Cappittels, wer es, das sie jemer, darumb, und do von, das sie sich zu uns verbunden und vereynet habent, von yeman, wer der were, nyeman ußgenommen, geleidiget oder geschedigett würden, oder man sie fürbaßer leydigen oder schedigen wolte, das wür in do, noch unser Vermögend, und ouch mit Helffe der erbern wysen Meyster und Rotes der Stette zu Straßburg, die durch unser Bette, und unser lieben Frówen zu Eren, und unser Stifft, und dem Lande zu Nutze gesprochen habent, daz sye uns darzu beholffen wöllent sin, und den von Oberkirche roten und helffen wöllen, als unsern Eren wol gezimmet, und wöllent sye nit lassen, und besunder so sollent wur semmentlich noch besunder, inen keinen zu eime Byschoffe benennen, oder zögen für einen Byschoff, er habe danne, vor und e, der Stat Oberkirche verbriefett und versygelt, sye lassen ze blibende by allen iren Friheiten, Rehten und Harkommen, als das ir Briefe besagent, die sie darüber habent, und sie zu ledigende der Schulden umb ire Anzale, do für die von Oberkirche von des Bystums wegen uff disen hutigen Tag versetzett sind, alle Geverde und Argeliste harinne ußgeslossen, und zu einem Urkunde so haben wur unsers gemeinen Cappittels Ingesygel geton hencken an disen Brieff, geben dez nehsten Mentages vor St. Gregorien Tage des Babstes, in dem Jore, do man zalte von GOttes Geburte vyrtzehenhundert Jore und funff Jore.

LIV.

Der Stadt Straßburg Gegen-Verschreibung gegen die von Oberkirch, de An. 1405.

WUr Claus Zorn, dem man spricht Schultheisse, der Meister und der Rat von Straßburg, verjehent, als die erbern beschyden, der Schultheis, die Zwölffe und die Gemeinde der Stette Oberkirche sich verbunden und vereynet habent, zu den Erwürdigen Herren, dem Dechan und Cappitel der Stifft zu Straßburg, und ouch zu uns in irem Namen, als daz ein Brieff besept, den die Herren das Cappittel und wur von den von Oberkirche habent, darinne begriffen ist, under andern Dingen, wye sie die Herren und die iren, und uns, und die unsern in und uß söllent lassen. Da sprechen wur für uns und unser Nachkomen, weres das die von Oberkirche yeman, wer der were, darumb, daz sie sich zu den Herren den Tumherren und zu uns in irem Namen verbunden und vereinet habent, oder darumb das sie die Herren und die iren, und uns, und die unsern, uß und in liessent, oder das sie sich wyder Hrn. Wilhelm von Diest, der sie in frömde Hende gegeben wolte haben, gesetzt hant, leydigen oder beschedigen wolte, daz wir in danne unsere Oyenere söllent liben, und der unsern zu Inschicken inen zu helffende und ze rotende, und söllent sie mit guten Truwen meynen, und besunder so söllend noch en wöllen wür deheinen Herren zu eime Byschoffe empfohen oder da für haben, er habe danne, vor und e, den von Oberkirche verbrieffett und versygelt, sie lassen ze blibende by iren Friheiten, Rehten und Harkommen, des su Brieffe habent, on alle Geverde. Und zu einem Urkunde so haben wir unser Stette Ingesigel geton hencken an disen Brieff. Geben dez nehsten Montages vor St. Gregorien Tage des Babstes in dem Jore 1405.

LV.

Einigung Dechants und Capituls der mehrern Stifft zu Straßburg mit der Stadt Straßburg, wider Biſchoff Wilhelmen ſolches Stiffts, de Anno 1405. **ſiehe in des Teutſchen Reichs-Archivs** Part. Spec. Continuat. I. **unterm Hoch-Stifft Straßburg** pag. 293.

LVI.

Verſicherung Dechants und Capituls der mehrern Stiffte zu Straßburg, gegen die Stadt Straßburg, wegen des von dieſer in dem Kriege wider Biſchoff Wilhelmen ausgelegten Geldes, nebſt fernerer Verbindung einander treulich beyzuſtehen, de Anno 1416. **befindet ſich** loc. antea citat. pag. 295.

LVII.

Des Dom-Capituls zu Straßburg, wie auch des Magiſtrats **daſelbſt** Inſtrumentum Appellationis ad ſedem Apoſtolicam & generale concilium melius informandum, nec non ad futurum Pontificem per Concilium legitime eligendum, **in Sachen Biſchoff Wilhelms des** II. **zu Straßburg wider obbemeldtes Dom-Capitul und Stadt,** de Anno 1416.

IN nomine Domini Amen. Anno a Nativitate ejusdem Milleſimo, Quadringenteſimo, Sextodecimo, Indictione Nona Apoſtolica ſede vacante, die Lunæ, viceſima ſeptima menſis Aprilis, hora primarum vel quaſi tempore ſacri generalis Concilii Conſtantienſis in noſtrorum Notariorum publicorum teſtiumque infra ſcriptorum ad hoc ſpecialiter vocatorum & rogatorum præſentia perſonaliter conſtitutus honorabilis vir Dominus Kuvvt alias Bell procurator ut aſſeruit & Syndicus procuratorio & Syndicatorio nomine venerabilium virorum Dominorum Hugelmann Decani & Capituli nec non Friderici de Zolre Canonici venerabilis Eccleſiæ Argentinenſis ac etiam excelſorum Dominorum Magiſtri officiorum nec non proconſulum Conſulum & Univerſitatis magnificæ Civitatis Argentinenſis nec non Rulini Barpfenning Ulrici Goſſe & Michaëlis Melbruge Civium Argentinenſium tam conjunctim quam diviſim habens & tenens in ſuis manibus quandam appellationem papiri cedulam quam ibidem palam & publice ac alta & intelligibili voce legit & publicavit ac provocavit & appellavit & proteſtatus fuit aliaque dixit & fecit quemadmodum in eadem appellatione continebatur cujus tenor de verbo ad verbum ſequitur & eſt talis. *Coram vobis Notario publico & teſtibus* hic præſentibus & aſtantibus. Ego Heinricus Kuvvt dictus Bell procurator & Syndicus procuratorio & Syndicatorio nominibus venerabilium virorum Dominorum Hugelmann Decani & Capituli nec non Friderici de Zolre Canonici venerabilis Eccleſiæ Argent. ac etiam excelſorum Dominorum Magiſtri officiorum nec non Proconſulum Conſulum & univerſitatis magnificæ Civitatis Argentinenſis nec non Rulini Barpfenning Ulrici Goſſe & Michaelis Melbruge Civium Argentinenſium tam conjunctim quam diviſim proteſtor ſolempniter & expreſſe, quod per præſentem & quemcumque alium actum per me dictis nominibus factum aut faciendum non intendo me quibuscumque rite & juſte ac ſancte per prædictum ſacrum generale Conſtantienſe Concilium in Spiritu Sancto legitime congregatum diffinitionibus decretis ac ſtatutis & ordinationibus ac diffiniendis, decernendis, ſtatuendis & ordinandis in aliquo opponere aut contra ea facere vel venire. Quinimmo volo ſemper & intendo diffinitionibus ſanctis & juſtis nec non decretis ſtatutis & ordinationibus atque mandatis prædicti ſacri Concilii firmiter atque humiliter parere & obedire. Infra dictis tamen ſemper ſalvis Proteſtor inſuper quod per præſentem actum vel etiam alium quemcumque per me factum aut faciendum nolo neque intendo ab appellatione & appellationibus per me nomine dictorum Dominorum in præſenti cauſa interpoſitis & a gravaminibus eis illatis quoquo modo recedere neque reſilire ſed eisdem volo firmiter inhærere, quibus proteſtationibus ipſis ſalvis appellando propono dictis nominibus & dico, quod quámvis prædicti Domini Decanus Canonici & Capitulum nuper deſolationis, deſtructionis, dilacerationis bonorum eorum poſſeſſionum terrarum opidorum & caſtrorum prædictæ venerabilis eccleſiæ Argentinenſis alienationis per Wilhelmum de Dyeſt aſſertum electum ejusdem eccleſiæ dampnoſe & irrecuperabiliter factis, præſertim cum idem Wilhelmus tempore ſuæ dampnoſæ & execrabilis promotionis prædictam eccleſiam Argentin. in triginta Caſtris vel circa & opidis atque redditibus inveniſſet ad valorem triginta Milium Florenorum auri annuatim habundare, quæ omnia temporibus ſuis miſerrime dilapidavit, diſſipavit & quaſi ad nihilum reduxit. Ita quod hodie dicta eccleſia Argentin. nullum hujusmodi opidorum & caſtrorum in poſſeſſione habet quod deteſtabile eſt audire pie compatientes & cupientes quantum in eis erat indempnitati eccleſiæ prædictæ providere & finali ipſius eccleſiæ exterminio imminenti obviare. Ad ipſius Wilhelmi atteſtationem tunc fugitivi & ſuſpecti propter præmiſſa per eum commiſſa & perpetrata volens tunc & intendens Opidum Zabern ipſius eccleſiæ Argentin. penitus ab ipſa eccleſia alienare, prout publica vox & fama tunc de hiis in partibus illis erat, quemadmodum etiam quaſi alienatum eſſe videtur. Debita cum honeſtate proceſſiſſent, cum non erat ſuperior ad quem ſtatim poſſet recurſus haberi propter periculum inſtans quem etiam in habitu Laicali & absque tonſura Clericali repetierunt quemadmodum etiam ſemper incedere ſolebat & ſolet, & ſucceſſive prædicto ſacro Concilio arreſtationem, alienationem, deſtructionem, deſolationem & finale exterminium per ſuos legitimos procuratores atque amicos ſolempniter atque ſufficienter intimaſſent cum exhortatione & ſupplicatione tam humili tamquam devota deprecando, quatenus prædictum Sacrum Concilium prædictis Dominis Decano Canonicis & Capitulo & Eccleſiæ Argentinen. in præmiſſis paterne conſulere ipſique eccleſiæ tam miſerabiliter deſtructæ occurrere, nec non etiam Dominum Bernhardum Comitem de Eberſtein prædicti opidi una cum Wyrico de Hoenburg occupatorem & detentorem tunc perſonaliter coram præfato ſacro concilio ſeu certis tunc in cauſa hujusmodi deputatis conſtitutis ad reſtituendum eccleſiæ prædictæ opidum prædictum vel ad reponendum ipſum in manibus ipſius ſacri concilii compellere & conſtringere dignaretur, prout hæc & alia in inſtrumentis publicis deſuper confectis ad quæ me quo ſupra nominibus refero & ea nec non omnia & ſingula acta facta dicta geſta in præmiſſis & circa præmiſſa hic in ſero & pro inſertis haberi volo quatenus tamen faciunt pro juſtificatione præſentis appellationis & non alias plenius continetur. Nihilominus tamen prædictum ſacrum concilium cum omni ſemper benigna ſupportatione ejusdem loquendo majoribus ut præſumitur propeditum negotiis ſupplicationem & exhortationem dictorum Dominorum Decani Cantoris & Capituli usque nunc exaudire in præmiſſis paterne conſulere & occurrere & indempnitati eccleſiæ prædictæ providere diſtulit atque differt, & quamvis etiam prædicti Domini Decanus Canonici & Capitulum nuper Reverendiſſimis in Chriſto patribus Dominis Johanni Patriarchæ Conſtantinopolitano & Nicolao Epiſcopo Merſeburgenſi in civitate Argentin. nomine dicti ſacri concilii exiſtentibus nonnullas vias rationabiles ac juſtas & ſanctas obtuliſſent, & etiam apud eos debita cum inſtantia inſtitiſſent, quatenus indempnitati eccleſiæ prædictæ providerent, dictumque opidum ad manus ipſorum nomine prædicti concilii reciperent & alias in præmiſſis eccleſiæ prædictæ ſalubriter ſuccurrerent, attentis maxime legitimis cauſis ſuſpitionis perpetuæ alienationis opidi prædicti ac etiam Borre quod etiam idem Comes Bernhardus absque aliqua requiſitione prædicti proviſi electi ac etiam ipſorum Dominorum Decani Canonicorum & Capituli de facto cum opido prædicto una cum prædicto Wyrico occupat, quæ etiam cauſæ coram eisdem Ambaxiatoribus allegatæ fuerunt continentes in effectu videlicet ex eo & pro eo quia idem Comes Bernhardus absque eorum Dominorum Decani Canonicorum & Capituli: Quinimmo contra ipſorum voluntatem ſe detentioni & occupationi eorundem caſtri & opidi intromiſit licet Vaſſalius ſit eccleſiæ tamen ad opidum & caſtrum nec huic ſacro concilio, nec eccleſiæ Argent. nec etiam capitulo ejusdem eccleſiæ reſtituere curavit, neque curat, cum tamen juramento fidelitatis eccleſiæ aſtringeretur. Secundo quia idem Comes, non obſtante juramento fidelitatis quo eccleſiæ alligatur, ipſe ſe Dominis Decano & Capitulo oppoſuit ſupradictis expreſſe ſe partem contra eos faciens tam coram prædictis reverendis patribus quam alibi: Quinimmo etiam idem Comes cum volentibus eccleſiæ prædictæ ac capitulo movere guerram illegitime converſatur & eisdem alligatus exiſtat ac ſimiliter ipſis Dominis Decano Canonicis & Capitulo ex prædicto opido & caſtro guerram movere minatur ſtudens obeſſe eccleſiæ cum juxta exigentiam juramenti fidelitatis ſibi prodeſſe deberet, & ejusdem indempnitati præeſſe. Tertio quia idem Comes ſervitor & fautor ſpecialiſſimus fuit, & eſt Illuſtris Principis Domini Ludovvici Ducis Bavariæ Comitis Palatini, qui etiam terras & opida eccleſiæ una cum caſtro Ortenberg de facto & contra jus detinet & ſic vehementer ſuſpicatur eadem opida Zabern & Caſtrum Borre ſibi ipſi uſurpare poſſe. Quarto quia potentia ipſius Domini Ducis & præfati Comitis Bernhardi adeo eſt magna quod in caſu ceſſus vel deceſſus aut privationis ipſius Wilhelmi vel etiam hoc ſacro concilio diſſoluto nunquam opidum & caſtrum prædicta de manibus ipſius Comitis Bernhardi evelli poſſent. Quinto quia apparuit & apparet etiam magna ſuſpi-

cio contra eundem Comitem Bernhardum ex eo quia alias idem Comes recepit in hypothecam villam Zaſsbach cùm fortalitio pro ſexcentis florenis auri a prædicto Wilhelmo ſine conſenſu Capituli ad finem ut eidem Wilhelmo in guerra contra Dominos Decanum Canonicos & Capitulum & Civitatem Argentin. aſſiſteret, idem etiam Comes eandem villam cum fortalitio eccleſiæ Argentin. reſtituere noluit niſi Decanus Canonici & Capitulum hujusmodi villam & fortalitium ab eodem Comite pro ſexcentis florenis de bonis eccleſiæ reluerent. Alioquin etiam in perpetuum ab eadem eccleſia fuiſſent alienata. Sexto ex eo quia in inſtructionibus per Dominos Abbatem monaſterii in Elvvangen & Criſtian de Erpel hujusmodi ſacri Concilii nuntios nuper Argentinæ exhibitis continebatur & continetur inter cætera quod idem Comes Bernhardus in omnem eventum retinere deberet & debeat poſſeſſionem Caſtri & Opidi prædictorum & ea reſtituere duntaxat dicto Wilhelmo vel futuro præficiendo Epiſcopo. Ex quibus etiam luculenter apparuit & apparet indempnitati eccleſiæ minime proviſum eſſe. Quinimmo etiam prædicta contra diſpoſitionem juris communis attemptata videntur. Nam in caſu ceſſus vel deceſſus prædicti Wilhelmi ac vacationis prædictæ eccleſiæ gubernatio & cuſtodia Opidorum, Caſtrorum & poſſeſſionum eccleſiæ ad Decanum Canonicos & Capitulum prædictos pertinent de jure, quo jure iidem Domini Decanus Canonici & Capitulum in caſu hujusmodi forent penitus deſtituti, ſi hujusmodi Opidum & Caſtrum in manibus ejusdem Comitis modo præmiſſo remanere deberent. Septimo apparuit & apparet ſuſpicio contra eundem Comitem quod ab initio receptionis Caſtri & Opidi prædictorum dixit idem Comes coram pluribus fide dignis ſe eadem ſubintraſſe & ea detinere nomine Imperii & de juſſu prædicti Domini Ducis tamquam ſubballiuus Imperii. Nunc autem dicit ſe eadem detinere & cepiſſe tanquam Vaſallus eccleſiæ, & pro eccleſia mutans verba per eum dicta. Et quatenus prædicti Domini Ambaxiatores & Nuncii ſacri concilii prædicti rationabilibus cauſis, modis & viis eis per Dominos Decanum Canonicos & Capitulum prædictos oblatis debuiſſent acquieviſſe & eccleſiæ prædictæ circa ejus indempnitatem providiſſe. Ipſi tamen Domini Patriarcha & Epiſcopus & alii nuntii prædicti communes & ſingulas juſtas & ſanctas ac rationabiles vias prædictas acceptare & eccleſiæ prædictæ in præmiſſis providere penitus recuſarunt & denegarunt dicentes, ſe ad præmiſſa nullum habere mandatum. Et quamvis ſacra generalia concilia & prædictum ſacrum Conſtantienſe Concilium per Spiritum Sanctum, ut pie creditur regulata fuerunt, prout etiam ipſum ſacrum Conſtantienſe Concilium regulari dicti Domini mei firmiter credunt. Et propterea etiam ipſum ſacrum concilium in aliquo errorem quod abſit, aut tamquam inſcitiam in ipſo denegare per quenquam aſſerere foret ipſum Spiritum Sanctum reprehendere, quod abſurdum inimicum cenſeretur veruntamen quia prædicti Domini appellationis vendita relatione didicerunt, quod præfatum ſacrum Conſtantienſe Concilium in hujusmodi cauſa ſupradictæ Eccleſiæ Argent. in præmiſſis compaciendo nonnullis Dominis Prælatis atque Doctoribus ſedecim immo videlicet de quatuor nationibus quatuor deputavit, qui cauſam hujusmodi audiendi & cognoſcendi uſque ad ſententiam diffinitivam excluſive habuerunt poteſtatem. Qui quidem Domini etiam ſedecim Commiſſarii deputati inter ſe deliberaverunt & concluſerunt in hunc modum, videlicet in primis applicando jura ad ea quæ facta ſunt in materia diſcuſſeque prius an ſuper caracteris clericalis vel Ordinis Eccleſiaſtici ſacri vel non ſacri Electi Argent. excipiendo perſeverando ſit ante omnia pronunciandum. Et utrum ab hujusmodi exceptionum excipiendo ſint repellendi diverſis conſiderationibus ad evitandum multa inconvenientia & conſiſtentibus in facta reſultancia ad faciliorem expeditionem cauſæ ſine ſuſpicione, & ut veritas habeatur, ac ſcandala & pericula imminentia evitentur aviſando deliberarunt, primo quod cauſa hujusmodi tam pro Electo quam contra eum Capitulumque & Communitatem Argent. cum dependentiis emergentiis incidentiis & connexis commitatur aliquibus Judicibus per Concilium cum plena poteſtate in forma juris tractanda in Baſilea vel in alio loco inſigni extra conſtantiam & Argent. ex cauſa uſque ad ſententiam excluſive. Et tam ex officio nobili per inquiſitionem quam mercenarii procedendo plenarie proceſſu inſtructo & concluſo aſſignata die ipſi Electo & aliis quibus fuerit & videbitur aſſignanda Conſtant. ad comparendum perſonaliter vel peremptorie ſecundum exigentiam caſus vel materiæ coram concilio audituri relationem proceſſus & ipſius exhibitionem poſtmodum judicando per ipſius concilii deliberationem. Item aviſando deliberaverunt quod ante omnia deberent inducere monere & requirere Capitulum & Communitatem Argent. ut dictum Electum deliberent & relaxarent in manibus Judicum deputandorum nomine concilii & hoc excommunicationis in ſingularum perſonas & interdicti in Capitulum

pitulum & Civitatem & in eorum territoriis & dominiis & aliis pœnis tam juribus quam aliis de quibus indebite eis quas ipſi poſſint debeant & teneantur declarare caſu quo non fecerunt & proceſſus facere contra particulares culpabiles. Item aviſando deliberarunt, quod Electo liberato & in eorum manibus repoſito immediate in eodem loco exiſtente debeant inducere, requirere & monere maxime dicti Electi conſenſu interveniente ut Opidum Zabern & Caſtrum Borre detinentes debeant relaxare & remittere pure & libere in poteſtate & cuſtodia dictorum judicum nomine concilii & hoc per conſimiles cenſuras & interdicta aut conſimiles declarationes & per privationem feudorum & aliarum pœnarum de quibus eis videbitur. Item aviſando deliberarunt, quod Caſtrum & Opidum hujusmodi debeant dari & committi in cuſtodiam alicujus non ſuſpecti fideli habita deliberatione cum ipſo Electo & aliis de quibus videbitur & quod ultra redditus annuos dictorum Caſtri & Opidi pro cuſtodia exponendi non poſſint & debeant, nec etiam etiamſi pro communibus expenſis fieri poſſit, & quod pro ſtipendiis ſuis vel expenſis vel quocunque caſu dato fortuito vel alio non poſſit nec debeat differri expeditionem & traditionem Caſtri & Opidi prædictorum ad decretum & beneplacitum concilii vel ſpecialiter ad hoc deputatorum & de hoc debeant recipi juramenta obligationis & hypothecationis & alias ſecuritates poſſibiles. Item aviſando deliberarunt, quod qui Caſtrum & Opidi cuſtodiam habebunt, debeant & teneantur jurare & promittere, non offendere Capitulum vel Communitatem Argent. quod eis debeat fieri inhibitio & ſimiliter illis de Capitulo & Communitate Argent. ſub pœnis formidabilibus, donec per concilium vel ſuam auctoritatem aliud ſuper hoc fuerit ordinatum. Et quamvis poſt prædictam deliberationem & etiam ante iidem Domini ſedecim deputati requiſiti fuiſſent & cum inſtantia ab eis petitum fuiſſet quatenus indempnitati eccleſiæ prædictæ maxime circa Opidum prædictum proviederent & ſi providiſſent quod nondum apparuit prædictos Dominos Decanum Canonicos & Capitulum de hoc certificarent cum iidem Domini tunc fuiſſent & eſſent parati præfatum Wilhelmum relaxare præſtita per ipſum ſola juratoria cautione de ſtando & parendo juri coram prædictis Deputatis & ſacro Concilio, ad quod etiam ipſi Domini paratos ſe ſemper obtulerunt. Prædicti tamen etiam Domini Deputati indempnitati hujusmodi ſaltem tacite per tranſientes ſe deliberationem quam facere intendebant circa præmiſſa feciſſe aſſerebant, dictos tamen appellantes de proviſione indempnitatis hujusmodi certificare non curarunt. Cumque iidem Domini Deputati in cauſa hujusmodi juxta eis per prædictum ſacrum concilium commiſſa procedere intendiſſent. Aliqui tamen pauci animo partiales Prælati a Spiritu Sancto ut præſumitur recendentes ſeque procuratoribus & Magiſtris magnis inter ſanctos Dominos ibidem in eodem Spiritu congregatos, tamquam principales gubernatores repræſentantes, mittentes falcem in meſſem alienam in angulis & non in publico quasdam particulares feciſſe dicuntur in cauſa hujusmodi deliberationes & jure communi penitus devias & exorbitantes licet ſuper hoc a prædicto ſacro concilio nil penitus habuiſſent in mandatis ſaltem ſic deliberandi, qui etiam omnibus & ſingulis per prædictos ſedecim Deputatos deliberationibus & concluſionibus contradixiſſe & contrarium feciſſe comprobantur, prout rei docuit, proch dolor! & hodie docet exitus. Et licet idem Spiritus Sanctus per organum Prophetæ David locutus fuerit ſic inquiens, *recte judicate filii hominum*, quod etiam judicium non immerito ipſe idem Spiritus in prædicto ſacro concilio procul dubio fieri ſemper voluit ac hodie vult Machinationibus partialitate exorbitantiis & particularibus deliberationibus iniquis & injuſtis perſonarum quarumcumque non obſtantibus quibuscumque. Quædam tamen prævisa litera ſub ſigillo ſine bulla dicti ſacri concilii partialiter & absque prædictorum ſedecim Deputatorum quinimmo etiam præter & absque inclitarum quatuor Nationum prædicti ſacri concilii ſcitum conſenſum voluntatem & mandatum cameraliter & non angulariter contra omnem juris formam & debitam rationem etiam ſurreptitie & obreptitie contra prædictos Dominos meos etiam neſcitur ad cujus inſtantiam emanata eſſe dicitur. In qua de omnibus & ſingulis oblationibus requiſitionibus exhortationibus dicto ſacro concilio per dictos Dominos meos factis nec non de alienatione, deſolatione, deſtructione periculis exterminiis & aliis ſupradictis dilapidationibus per dictum Wilhelmum venerabili Eccleſiæ Argent. prædictæ factis & præſtitis nulla penitus mentio facta apparet. Quinimmo per eandem proviſam bullam exorbitantes prædicti Domini mei per Edictum, per modum monitionis requiri dicuntur, quatenus infra duodecim dies poſt lectionem, publicationem & affixionem ejusdem prævisæ bullæ in certis eccleſiis & locis ibidem expreſſe factas prædictum Wilhelmum aſſertum Electum nec non Cantorem eccleſiæ prædictæ cum eorum familia absque qualibet contradictione obſtaculo plenarie in manibus dicti ſacri concilii

ſeu Commiſſariorum ab eodem ſacro concilio ad hoc Deputatorum libere reſtituerent, ipſique ablata redderent & reddi ac reſtitui facerent, vel de ipſis ſi non extarent, ſatisfacerent aut ſatisfieri procurarent, competenter ſub excommunicationis & interdicti & aliis ſimilibus & cenſuris ac pœnis. Quod ſi forſan hujusmodi monitionibus & requiſitione in dicto termino parere contempnerent, infra alios duodecim dies Domini Hugelmannus Decanus, Fridericus de Zolre, nec non Rulinus Barpfenning, Ulricus Goſſe & Michael Melbruge, perſonaliter in eorum propriis perſonis, & alii Domini Canonici & Capitulum omnes legitime comparerent conſtantiæ in loco ſeſſionis. Ad videndum & audiendum ſe declarari in cenſuras & pœnas, tam juris, quam ſacri concilii prædictas incidiſſe. Certificantes nihilominus omnes & ſingulos ſupradictos Dominos & eorum quemlibet, quod ſine hujusmodi monitionibus & requiſitione parere & obedire ac in præfatis terminis comparere curarent ſive non, ipſa nihilominus ſancta ſynodus ad omnia & ſingula præmiſſa & alia juris remedia in præmiſſis oportuna quomodolibet procederet, quæ utique ab ipſa S Synodo proceſſiſſe minime creduntur, ſed potius cameraliter, particulariter, atque furtive ead. S. Synodo penitus ignorante exorta præſumitur maxime ex eo & pro eo quia quidam Gaſpar de Peruſia, qui ſemper atque frequenter prædictos Dominos meos in prædicto ſacro Concilio & in Nationibus nequiter & mendoſe tanquam advocatus diffamando, prædictam prævisam bullam præter ſcitum conſenſum & voluntatem dicti ſacri concilii & ipſarum. Quatuor Nationum non per Cancellariam ſed angulariter & cameraliter expediviſſe comprobatur pecuniæ & muneribus corruptus dictum ſacrum concilium vituperando & ſcandalizando. Nam in eodem prævisо monitorio inter cætera continetur, quod dicti Domini Decanus & Capitulum eidem Wilhelmo debitam obedientiam promiſerint & præſtiterint quod omni caret veritate. Quinimo idem Wilhelmus eisdem Decano & Capitulo ſolempne præſtitit juramentum de non alienando bona eccleſiæ prædictæ, cujus tamen contrarium fecit perjurium incurrendo. Etiam non attendens eadem ſancta ſynodus, quod præfatus Cantor fuit & eſt de jurisdictione dictorum Dominorum Decani & Capituli, quodque etiam de conſuetudine legitime præſcripta correctio & punitio Canonicorum dictæ Eccleſiæ Argent. delinquentium, ac etiam arreſtatio, captio & detentio eorundem ad eosdem Decanum & Capitulum ſpectavit & pertinuit, quodque etiam ſi apparere poſſet, eundem Cantorem & Canonicum per Decanum & Capitulum prædictos fuiſſe captum, quod hujusmodi captura rite & legitime ipſius Cantori & Canonici de cauſis exigentibus facta fuit, & præſertim ex eo & pro eo, quia idem Cantor ut Laicus ſine habitu & tonſura clericalibus in armis equitando ſemper inceſſit. Quodque etiam juxta juramentum per eum præſtitum Decano prædicto obedire ſæpius recuſavit, & contra juramentum ſuum veniendo Capitulum ejusdem eccleſiæ rebus & bonis ſuis vi & manu armata ſpoliavit, ac ſæpius debellare & depredare ſtuduit. Eosdem etiam Decanum & Capitulum ad indebitas exactiones ſpreto judicio & foro atque jurisdictione ſpirituali compulit, nec juſtitia in foro eccleſiaſtico contentari voluit, ſed eosdem exactionare, depredare ad ſuæ libitum voluntatis, & quam plura alia enormia, contra juramentum fidelitatis & obedientiæ commiſit & perpetravit. Non attendens etiam ipſa ſancta ſynodus, quod præfatus Wilhelmus prævisus Electus non fuit, neque eſt in aliquo etiam clericali vel majori ordine conſtitutus, quodque tanquam purus Laicus armatus ſemper inceſſit ſine aliqua tonſura. Quodque etiam tempore ſuæ arreſtationis ſic repertus fuerit & ſic etiam ejusdem correctiones & punitiones ad præfatos Dominos Magiſtrum, Officiorum, Rectores & Officiales prædictæ Civitatis Argentin. non eſt dubium pertinere. Quodque ad dictum ſacrum Conſtantienſe Concilium de exceſſibus Laicorum non ſpectat cognoſcere. Et præſertim de exceſſibus in dicta civitate Argent. & ejus diſtrictu per dictum Wilhelmum de Dyeſt commiſſis & perpetratis inhibendo, mandando, monendo vel aliis qualitercunque diſponendo. Et licet prædictum prævisum Monitorium præter ſcitum voluntatem conſenſum atque mandatum dicti ſacri concilii ac etiam contra juris & ſtili Romanæ Curiæ emanaſſe creditur, eique etiam tamquam nullo & jure communi exorbitanti nec non ſurreptitie & obreptitie extorta fides aliqua non fuiſſet, neque eſſet adhibenda, ſibique etiam minime parendum neque obtemperandum per prædictos Dominos monitos ut dicitur, atque citatos quamvis de facto. Et quamvis etiam in prævisa forma dicti prævisi Monitorii caveatur, expreſſe quod dictum prævisum Monitorium per Edictum publice foret in Romana Curia, & extra in partibus circumvicinis affigendum. Nihilominus tamen etiam prævisa forma hujusmodi in exequendo minime ſervata eſſe dicitur, maxime cum originalis prævisa bulla hujusmodi minime reperiatur in aliquo locorum edicti hujusmodi, extra Romanam Curiam fuiſſe in valvis eccleſiarum, ut moris & juris eſt affixa. Et licet præfatus Dominus Gaſpar de Peruſio, Advocatus, dictæ partis

partis nuper coram omnibus Dominis Deputatis quatuor Nationum hujusmodi ſacri Concilii in cauſa hujusmodi, tunc pro Audientia Illuſtris Principis Domini Comitis de Wirtenberg nec non Baſilienſis & Conſtantienſis Civitatum, nec non Bernenſis Turicenſis Schaffuſenſis, Lucernenſis, Uberlingenſis, Ravenſpurgenſis, Rotvvylenſis, Lyndovvenſis, Pfullendorphenſis & Vilingenſis Opidorum Imperialium Ambaxiatoribus, danda in domo fratrum minorum Conſtantienſis Congregationis expreſſe poſtulaſſet & petiviſſet, quemadmodum etiam ſæpe & ſæpius pro parte Dictorum Dominorum Decani Canonicorum & Capituli petitum & poſtulatum fuit. Quatinus hoc ſacrum generale concilium indempnitati Eccleſiæ Argent. prædictæ provideret, prædictique etiam Ambaxiatores coram eisdem Dominis Deputatis & a ſacro concilio etiam cum inſtantia poſtulaſſent, quatinus prædicte Reverendiſſime P. & hoc ſacrum concilium intuitu Dei & etiam propter bonum pacis & concordiæ & pro utilitate & ſtatu reipublicæ totius patriæ terminum monitorii prædicti nec non etiam ſalvum conductum eisdem Dominis, Decano, Canonicis & Capitulo ac Magiſtro officiorum Proconſulibus & Conſulibus dictæ civitatis Argent. per idem ſacrum concilium datum & conceſſum ad moderatum tempus, videlicet terminum quindecim dierum proxime futurorum prorogare dignaretur attento maxime quod iidem Domini Ambaxiatores mediante auxilio & conſilio ejusdem ſacri Concilii ſperabant inter partes hujusmodi ſe taliter interponere & amicabiliter tractare, quod cauſa hujusmodi absque magnis periculis concordaretur & terminaretur. Nihilominus tamen prædicte Reverendiſſime P. ſeu ſaltem prædicti Domini Deputati Reverendiſſimorum Dominorum Sanctæ Romanæ Eccleſiæ Cardinalium conſenſu nec non votis nationum hujus ſacri concilii, ut creditur minime ſuper hoc auditur, neque receptam petitionem prædictam expreſſe rejecerunt, ſeu ſaltem admittere recuſarunt. Et prædictus Reverendiſſime P. cum benigna ſemper ſupportatione earundem Reverendiſſimarum Paternitatum loquendo ut, dicitur de prædictis non ignari aliasque nulliter & de facto in cauſa hujusmodi procedentes ad executionem dicti prævisi monitorii nec non pœnarum & cenſurarum prævisarum in eodem expreſſatarum declarationem contra eosdem Dominos meos monitos atque citatos procedere nituntur. Et quia prædicta omnia & ſingula fuerunt, erant & ſunt vera publica & notoria dictique etiam Domini Decanus Canonicus & capitulum, nec non procurator & Syndicus nominibus, quibus ſupra prædicta omnia & ſingula fuerunt, & erant quilibet ipſorum fuit, & hodie eſt probare paratus & ſe ad probandum prædicta ſi neceſſe fuerit admitti petunt, & quilibet eorum petit inquantum onus probandi prædicta ſibi incumbit, de quo etiam proteſtantur. Ideo procurator prædictus nominibus quibus ſupra ſentiens ſe & dictos Dominos ſuos & jura ipſorum per prædicta omnia & ſingula & eorum quemlibet fore læſos & læſa timensque eos impoſterum ab eisdem Dominis Prælatis Deputatis ſacri concilii plus poſſe lædi, ideo ab eisdem Dominis Prælatis & deputatis ſacri concilii tamquam male informatis & a prædictis particularibus deliberationibus & a dicto prævisо iniquo nullo & invalido monitorio nec non a prævisis pœnis & cenſuris in eodem contentis & a ſingulis membris & capitulis in ipſo expreſſatis nec non etiam a dicta prævisa iniqua & injuſta excommunicatione ac etiam a dictarum petitionum juſtarum non admiſſione & non exauditione & a dicto prævisо proceſſu prædictæ quam venerabilis eccleſiæ Argentinenſ. irrecuperabili dampnificatione prædictorumque opidi Zabern & Caſtri Borre alienatione & prædicti Comitis Bernhardi eorundem occupatorum tali quali tollerantia ipſiusque Comitis expulſione denegatione & ab omnibus aliis & ſingulis gravaminibus quæ ex præmiſſis & actis eccleſiæ hujusmodi elici poſſint, & quæ ad probandum ſufficiunt, tam conjunctim quam diviſim non tamen a prioribus appellationibus in cauſa hujusmodi interpoſitis recedendo ad ſanctam ſedem Apoſtolicam & ad ſacrum generale Concilium melius informandum & ad futurum Romanum Pontific. auctore Domino per ipſum ſacrum concilium eligendum in hiis ſcriptis dictis nominibus provocat & appellat ac apoſtolos petit primo ſecundo & tertio ac inſtanter, inſtantius, & inſtantiſſime ſibi dari & exhiberi ſubiciens ſe & dictos Dominos ſuos & eorum quemlibet ac jura & bona ipſorum eisque adhærentium protectioni & tuitioni Sedis Apoſtolicæ & hujus ſacri Concilii proteſtando ſolempniter & expreſſe quod hujusmodi appellatione pendente nihil penitus contra ipſos ſuos Dominos attempteretur ſeu innoveretur. Quodque etiam hujusmodi appellationem vult & intendit proſequi & jure debito terminare loco & tempore oportunis. Et quod etiam præſentem appellationem poſſit & valeat corrigere & emendare eique addere & minuere & alias proteſtatur ut fuit & eſt moris, atque juris & ſtili ſacri Palatii apoſtolici cauſarum & Curiæ Romanæ requirens vos Notarios publi-

cos infra ſcriptos ut de præmiſſis omnibus & ſingulis conficiatur unum vel plura publicum vel publica & tot quot neceſſaria fuerint inſtrumentum vel inſtrumenta ad futuram rei notitiam. Acta ſunt hæc in majori eccleſia Conſtantienſi ſub anno indictione die & menſe quibus ſupra. Præſentibus ibidem Reverendo in Chriſto patre Domino Ludovvico Epiſcopo Bauvvarenſi ac Venerabili ac provido viro Magiſtro Johanne de Breyda in Medicinis Licentiato & Petro Annotti ſacri Palatii apoſtolici cauſatum Auditoris teſtibus ad præmiſſa vocatis ſpecialiter & rogatis.

Et ego Gumperthus Fabri de Wildingen Clericus Moguntienſis Diœceſis publicus apoſtolica & imperiali auctoritate Notarius prædictis proteſtationibus provocationi & appellationi interpoſitioni omnibusque aliis & ſingulis præmiſſis dum ſicut præmittitur per ſupradictum Dominum Henricum Kuvvt procuratorem & Syndicum fierent & agerentur una cum infraſcripto Notario & teſtibus præſens fui eaque ſic fieri vidi & audivi. Ideo hoc præſens publicum inſtrumentum per alium me aliis occupatum ſcriptum una cum provido viro Magiſtro Johanne Hees de Wener Notario publico infraſcripto exinde confeci publicavi & in hanc publicam formam redegi ſignoque & nomine meis ſolitis & conſuetis una cum ejusdem Magiſtri Johannis Hees Notarii ſigno & ſubſcriptione ſignavi, rogatus & requiſitus in fidem & teſtimonium omnium & ſingulorum præmiſſorum.

Et ego Johanne Hees de Wener, clericus Padeburn. diœc. publicus apoſtolica & imperiali autoritatibus Notarius. Quia hujusmodi appellationi, interpoſitioni & lectioni cæterisque præmiſſis una cum prænominatis teſtibus atque Notario ſupraſcripto præſens interfui, eaque ſic fieri vidi & audivi. Ideoque hoc præſens publicum inſtrumentum per alium fideliter ſcriptum una cum ipſo Notario exinde confeci ſubſcripſi & in hanc publicam formam redegi, ſignoque & nomine meis ſolitis & conſuetis conſignavi rogatus & requiſitus in fidem & teſtimonium omnium & ſingulorum præmiſſorum.

LIIX.

Des Concilii **zu Coſtantz** Pronunciatio Declarationis in pœnas, **wormit in der** Citation **an das Dom-Capitul und** Magiſtrat **zu Straßburg, um den gefangenen Biſchoff vor das** Concilium **zu ſtellen, bey erfolgtem Ungehorſam, denſelben gedrohet und die vorherſtehende** Appellation **als** frivola **verworffen worden,** de Anno 1416.

IN Dei nomine Amen. Ad compeſcendos temerarios auſus ſubditorum in ſuperiores & prælatos ſuos, nec non Laicorum, quos clericis infeſtos opido tradit antiquitas perſonas eccleſiaſticas & præſertim paſtorale gerentes officium, tuendamq; eccleſiæ libertatem, hæc ſancta generalis Synodus Conſtant. dudum ad eam, fama publica proferente, frequentique & clamoſa inſinuatione rem pene notoriam demonſtrante quod Hugelmannus Decanus & Fridericus de Zolre Canonicus de mandato capituli eccleſiæ atque de conſenſu Proconſulum Rectorum & communitatis civitatis Argent. nec non Michaëlis Melbruge RuliniBarpfenning dictæ civitatis civium conſilio auxilio & conſenſu dilectos etiam filios Wilhelmum Electum nec non Fridericum Cantorem dictæ Argentinenſ. eccleſiæ cum nonnullis eorum bonis & rebus manu armata violenter & temere ceperant in quodam caſtro ad ipſam eccleſiam pertinente atque ad civitatem Argent. invitos adduxerant, carcerique mancipaverant dictique Hugelmannus Fridericus alii ſupra nominatim nec non capitulum, Conſules, Proconſules, civitas & communitas prædicti incluſos detinebant, prout adhuc detinent mancipatos præfatum Hugelmannum Decanum Fridericum Canonicum nec non capitulum Conſules, Proconſules, Rectores & Communitatem atque Michaëlem & Rulinum præfatos canonice & peremptorie monuit quatinus infra, certa temporum ſpatia tunc futura nunc autem & diu elapſa prædictos Wilhelmum Electum & Fridericum Cantorem ſub pœnis juris & ſacrorum canonum nec non excommunicatione in ſingulos interdicti in eccleſiam atque civitatem communitatem, nec non in terras Dominis atque loca ad capitulum & communitatem prædictum & prædictam communiter vel diviſim pertinentes & pertinentia eidem ſanctæ Synodo redderent & relaxarent, niſi tamen cauſam vel cauſas allegare vellent, quare ad præmiſſa minime tenerentur ad quam ſeu quas allegandas eorum ſancta Synodo certum & peremptorie terminum præfixit & aſſignavit & ad illos peremptorie citavit. Alioquin eadem ſancta Synodus præfatas ſententias & cenſuras ex tunc in ſcriptis promulgavit. Et quia præfati moniti hujusmodi monitioni parere & coram eadem ſancta ſynodo legitime ad præmiſſa in aſſignato & prorogato terminis & eorum quolibet comparere, cauſamque vel cauſas præmiſſas allegare minime curaverunt, immo contumaciter contempſerunt. Ad hoc tamen diutius expectari idcirco eadem ſancta ſynodus præfatos Hugelmann. Decanum Fridericum Canonicum Michaëlem & Rulinum cives

Cives, nec non Conſules & Proconſules, & ſingulariter ſingulos excommunicationem eccleſiam vero civitatem & communitatem, nec non terras, dominia & loca prædictas & prædicta interdicti ſententias & cenſuras incurriſſe, dictasque perſonas ſingulariter ſingulas excommunicationi, eccleſiam vero, civitatem & communitatem, atque terras, dominia & loca prædictas & prædicta eccleſiaſtico ſubjacere interdicto, pronunciat & declarat, præmiſſaque mandat per omnes eccleſiæ ſubditos, qui fuerunt ſuper hoc requiſiti, publicari, & de præmisſis confici literas oportunas.

Notificatio Declarationis.

Sacroſancta & generalis Synodus Conſtantienſis, venerabili fratri Epiſcopo Anconitano, & dilectis Eccleſiæ filiis Conſtantienſ. & Spiren. officialibus ſalutem, & Dei omnipotentis benedictionem. Cum dudum ad audientiam noſtram, poſt depoſitionem Baldaſſaris, olim Johannis Pontificis viceſimi tertii in ſua obedientia nuncupati, per nos factam fama publica referente deductum foret. Quod Hugelmannus de Vynſtingen Decanus, & Fridericus de Zolre, Canonicus Eccleſiæ Argentin. Michael Melbruge & Rulinus Barpfenning, Cives Argent. de Capituli & Canonicorum Eccleſiæ prædictæ, nec non Conſulum & Proconſulum, atque communitatis civitatis Argent. conſilio, auxilio & conſenſu hoc ratum & gratum habentium, cum nonnullis ſuis in ea parte complicibus ad oppidum Mollisheim Argentin. Diœceſis ad Epiſcopalem menſem ſpectans, in quo tunc erat dilectus eccleſiæ filius, Wilhelmus Electus Argentin. una cum dilectis eccleſiæ filiis, Friderico de Bytz, Cantore Eccleſiæ prædictæ, & familia ipſorum Electi & Cantoris pro quibusdam ipſius eccleſiæ negotiis illic una cum eisdem Decano & Canonico, ut ipſe credebat Electus utiliter pertractandis & promovendis, manu armata acceſſerant, & ſuadente diabolo ac Dei timore, nec non reverentia & obedientia eidem Electo per ipſos debitis inconſulte poſtpoſitis, in Electum & Cantorem prædictos auſu ſacrilego manus injecerant temere violentas. Eosque cum prædicta ipſorum familia ignominioſe cœperant, & ad eandem civitatem perduxerant, ibique carceribus mancipparant, ac ex poſt detinuerant, prout adhuc detinent Electum ipſum incarceratum. Nec non eosdem Electum Cantorem & familiam bonis & rebus ſuis apud eos repertis ſpoliaverant, propterea excommunicationem, aliasque cenſuras eccleſiaſticas & pœnas in tales a jure prolatas dampnabiliter incurrendo. Nos de tam gravibus exceſſibus prope, nos qui ad univerſalis eccleſiæ reformationem diu ante hic fuimus, prout adhuc ſumus auctore Domino inſimul congregati, & ad quos ſuper quibuscumque quæſtionibus movendis, contra Electum Cantorem ac familiam prædictos communiter & diviſim de facili poterat recurſus haberi, non immerito dolentes & volentes, prout ad nos ſpectabat, & ſpectat ſuper hiis diligentius inquirere veritatem, venerabiles fratres, Johannem Patriarcham Conſtantinopolitanum, & Nicolaum Epiſcopum Merſeburgenſem ad civitatem prædictam, cum plena poteſtate ſuper præmiſſis ſimpliciter & de plano inquirendi, ſeque informandi, & ſi ita eſſe reperirent Electum & Cantorem, ac familiam prædictos cum rebus & bonis hujusmodi eis ablatis, ut præfertur, libere in noſtris manibus reſtitui, faciendi, requiſitionemque & monitionem hujusmodi, cæteraque circa hæc quomodolibet utilia & neceſſaria faciendi, nuncios ſpeciales noſtros duximus deſtinandos parati, de ipſo Electo quærulantibus omnibus reddere bonum & breve juſtitiæ complementum. Ex quorum ſiquidem Patriarchæ & Epiſcopi, qui ad eandem civitatem, prout eis injunximus, propter præmiſſa perſonaliter acceſſerant, poſtquam ab inde ad nos reverſi fuerant, relatione fide digna comperimus, quod quanquam prædictas captionem & detentionem fore notorias in illis partibus reperiſſent, ac de illis & aliis præmisſis ibi eſſet publica vox & fama, ipſique Decanum, Canonicos & Capitulum, Cives, Conſules, Proconſules & Communitatem prædictos pro parte noſtra requiſiviſſent, & monuiſſent inſtanter, ut Electum Cantorem & familiam relaxarent, Electumque in noſtris manibus, ut facere tenebantur, libere aſſignarent, cum oblatione juſtitiæ, quam apud nos ſublata difficultate, qualibet invenirent, ſi contra ipſos vellent aliqua proponere, coram nobis tamen Decanus Fridericus, Capitulum, Cives, Conſules, Proconſules & Communitas prædicti requiſitione & monitione hujusmodi obauditis aut ſpretis prædictos electum Cantorem & familiam relaxare. Ipſumque Electum in noſtris manibus aſſignare, minus debite denegarunt aut ſaltem diſtulerunt, prout adhuc denegant & differunt de præſenti, propter quæ nos ad juris remedia concurrere, ſuggerente juſtitia commoniti, & in hac parte ex officio contra ipſos procedere volentes, per noſtras certi tenoris literas ad inſtar Edicti publici majoris Conſtantienſis & quarundam aliarum dictæ Diœceſis Eccleſiarum portis publice affixis, monuimus Decanum Fridericum, Capitulum, Cives, Conſules, Proconſules & Communitatem prædictos, ac etiam quos-

cumque alios in præmiſſis forte culpabiles, videlicet infra certum terminum peremptorie competenter tunc expreſſum Decanum Fridericum, Canonicum, Capitulum Michaëlem & Rulinum, Cives, Conſules, Proconſules, Communitatem & Complices præfatos, quatinus Electum & Cantorem cum hujusmodi eorum familia, absque cujuslibet contradictione obſtaculo & plenarie in noſtris manibus ſeu Commiſſariorum per nos ſuper hoc deputatorum reſtituerent aut ponerent, eisque ablata ipſa redderent aut reddi & reſtitui facerent, ſi extarent. Alioquin de illis ſatisfacerent aut procurarent ſatisfieri, competenter ſub excommunicatione, quam alias Decanum & Fridericum Canonicum, nec non Cives, Conſules, Proconſules & alias culpabiles in præmiſſis, ac etiam ſingulas perſonas ex Capitulo & Communitate prædicta incurrere, nec non interdicti pœnis, quo Eccleſiam Argentin. & Civitatem præfatas, & omnia loca, terras & dominia Capitulo & Communitati prædictis in temporalibus ſubjecta, corporaliter volumus ſubjacere. Et nichilominus ex tunc etiam Decanum Fridericum, Canonicum, Capitulum, Cives, Conſules, Proconſules, Communitatem & Complices, nec non omnes & ſingulos in præmiſſis culpabiles ſæpedictos, & eorum fautores per idem edictum peremptorie citavimus, ut infra alium terminum peremptorie competenter etiam tunc expreſſum, videlicet Decanum Fridericum, Canonicum Michaëlem & Rulinum Cives perſonaliter in eorum propriis perſonis. Alii vero omnes legitime comparerent coram nobis, *ad audiendum per nos declarari, ſe in pœnas & cenſuras prædictas incidiſſe, vel ad docendam cauſam rationabilem, quare illi fieri non deberent.* In quo quidem primo termino dilectus eccleſiæ filius, Magiſter Johannes de Scribann. procurator in Romana Curia & promotor hujusmodi officii per nos deputatus coram nobis in judicio comparens, ac de citatione prædicta nobis fidem faciens, per legitima documenta prædictorum citatorum non comparentium contumaciam accuſavit. Et licet etiam poſtea Decano Friderico, Canonico, Capitulo, Civibus, Conſulibus & Communitati prædictis pro bono pacis, nec non ad obviandum ſcandalis & litibus, quæ alias ex præmiſſis & eorum occaſione poſſint veriſimiliter exoriri, multas dilationes ſub dierum competentibus intervallis dederimus ad expurgandum, per ipſos coram nobis hujusmodi minis moroſam contumaciam eorundem, & quanquam ſpecialiter exhortatione cariſſimi eccleſiæ filii Sigismundi, Romanorum & Hungariæ &c. Regis illuſtriſſimi excitati dilectum eccleſiæ filium, nobilem virum Henricum dictum Latzenbock, militem ad prædictam Civitatem Arg. & Capitulum prælibatum transmiſerimus, pro hujusmodi liberatione & relaxatione concorditer facienda, certo termino præfixo, donec ejusdem Henrici Reſponſio haberetur, jam elapſo eandem declarationem ſuſpenderimus, putantes intercedentibus ſuffragiis ejusdem invictiſſimi Romanorum Regis, prædictos Conſules, Proconſules & Capitulum noſtris ymmo Dei & eccleſiæ juſſionibus hujusmodi obedire debere, ipſi tamen Decanus Fridericus, Canonicus, Capitulum, Cives, Conſules, Proconſules & Communitas in reprobum ſenſum dati requiſitioni & monitioni, nec non citationi noſtris prædictis obedire contumaciter non curarunt, nec in termino eidem Henrico præfixo debite et cum effectu reſponderunt, nec quæ cum eodem Henrico tractaveramus, effectui demandarunt. Poſtea vero præfatus Magiſter Johannes coram nobis in judicio comparens, quandam petitionem ſummariam in hujusmodi cauſa dedit, nosque demum attendentes, quod ferro ſcindenda ſunt vulnera, quæ fomenta reſpuunt medicinæ ad inſtantiam præfati Johannis prædictos Decanum Fridericum, Canonicum, Capitulum, Cives, Conſules, Proconſules et Communitatem ad noſtram in cauſa hujusmodi declarationis ſententiam audiendam, in audientia publica, ut moris eſt, citari fecimus ad certum diem peremptorie competenter, in quo prædicto Johanne coram nobis in publica ſeſſione in judicio comparente, ac præfatorum citatorum non comparentium contumaciam accuſante, & in eorum contumaciam ſententiam ipſam ferri petente, nos ipſos citatos, quod adhoc prout erant reputantes, merito contumaces in eorum contumaciam viſis, per nos & diligenter inſpectis omnibus & ſingulis actis & habitis in cauſa hujusmodi, ipſisque cum diligentia recenſitis & examinatis, per hanc noſtram ſententiam pronunciamus, & declaramus præfatos Hugelmannum Decanum, Fridericum Canonicum, Michaelem & Rulinum Cives, nec non Conſules, Proconſules, et ſingulariter ſingulos excommunicationis eccleſiam vero civitatem et communitatem, nec non terras, dominia et loca ad Capitulum et Communitatem communiter vel diviſim pertinentes, et pertinentia interdicti ſententias et cenſuras incurriſſe, dictasque perſonas ſingulariter ſingulas excommunicationi, eccleſiam vero, civitatem et communitatem, atque terras, dominia et loca prædictas et prædicta eccleſiaſtico interdicto ſubjacere. Quocirca diſcretioni veſtræ per ſcripta noſtra mandamus, quatenus vos vel duo aut unus veſtrum per vos vel alium ſeu

ſeu alios prædictam ſententiam noſtram ubi & quando expedire videritis auctoritate noſtra ſolempniter publicatis. Nec non Decanum Fridericum Canonicum, Cives, Conſules, Proconſules & ſingulas perſonas excommunicationi ad Eccleſiam Argent. Civitatem loca Terras & Dominia ipſa interdicto ipſo ut præmittitur ſuppoſita in omnibus eccleſiis & locis, de quibus etiam fueritis requiſiti coram multitudine populi publice nuncietis. Et ab aliis tamdiu denunciari dictosque Decanum Fridericum, Canonicum, Cives, Conſules, Proconſules & perſonas arcius evitari ab omnibus faciatis, quousque ipſi abſolutionis beneficium ab excommunitionis ſententia, nec non aliis cenſuris & pœnis eisdem a nobis aut unico & indubitato, ſummo Pontifice in proximo Domino annuente creando meruerint obtinere. Contradictores per cenſuram eccleſiaſticam appellatione poſtpoſita compeſcendo. Datum Conſtantiæ tertio Nonas Junii, Anno a Nativitate Domini, Milleſimo, Quadringenteſimo, Sextodecimo Apoſtolica Sede vacante.

LIX.

Ejusdem Vollmacht vor innen benannte Perſonen, die Streitigkeiten zwiſchen Biſchoff Wilhelm dem II. zu Straßburg und ſeinem Dom-Capitul, auch Rath und Gemeine daſelbſt zu unterſuchen, de Anno 1416.

SAcroſancta & generalis Synodus Conſtantienſis, dilectis eccleſiæ filiis Angelo Veronenſi & Branda Placentinenſi Sanctæ Romanæ Eccleſiæ Cardinalibus ſic vulgariter nuncupatis. Nec non Marino Epiſcopo Apruntino Thome de Aurelia ſacri Palatii Apoſtolici cauſarum Auditori pro Italica. Johanni Patriarchæ Conſtantinopolitano Johanni Epiſcopo Gebenenſi pro Gallicana Jacobo Epiſcopo Plocenſi, Nicolao Vordis etiam dicti ſacri Palatii Apoſtolici cauſarum Auditori pro Germanica. Patritio Epiſcopo Cortagienſi & Richardo Derhaim ſanctæ Sedis Apoſtolicæ prothonotario pro Anglicana Natione committit omnes & ſingulas cauſam & cauſas tam civiles quam criminales, quæ vertitur vertuntur ſeu verti & eſſe ſperantut inter dilectos eccleſiæ filios, Wilhelmum Electum Argentin. ex una, ac Hugelmannum Decanum, Fridericum, Canonicum & Capitulum ejusdem eccleſiæ Argentin. & Rulinum Barpfenning, Michaelem Melbruge, Magiſtros Civium, Conſules & Proconſules, ac Communitatem Argentin. & eorum ab utraque parte complices & Adhærentes conjunctim & diviſim parte ex altera, de & ſuper captivationibus dictorum Electi & Cantoris Argent. ſuorum familiarum & ſibi adhærentium in hac parte nec non ſpoliis violenciis & injuriis per unam partem contra aliam active & paſſive deductis & deducendis juxta tenorem Cedulæ alias in ſeſſione publica in præſenti materia lectæ audiendi, cognoſcendi cum omnibus & ſingulis emergentiis, incidentiis, dependentiis & connexis uſque ad ſententiam diffinitivam excluſive. Et cum poteſtate, & cum ſi omnes Judices intereſſe non poſſint aut noluerint major ſaltim pars in aliorum abſentia procedere valeat ſimpliciter & de plano ſine ſtrepitu & figura judicii feriis non obſtantibus ſola facti veritate inſpecta & terminis abbreviatis etiam ex officio, cum poteſtate proceſſus jam decretos vel in futurum ſimulandos, contra quoscunque, quorum contumacia hoc exigit aggravandi, reaggravandi & brachium ſeculare invocandi totiens, quotiens opus erit. Et nichilominus Decanum & Capitulum, nec non Michaelem & Rulinum, Cives ſupradictos ſingulasque perſonas, tam Capituli Argentin. quam communitatis ejusdem civitatis, a quibuscunque cenſuris in forma juris abſolvendi. Et interdictum occaſione præmiſſorum, ubicunque poſitum relaxandi, vel ad tempus ſuſpendendi, nec non omnes & ſingulos proceſſus in hujusmodi cauſa decretos & decernendos fulminatos & fulminandos, tam in Concilio Conſtantienſe, quam in partibus per Edictum exequendi conſtitutionibus & aliis contrariis non obſtantibus quibuscunque.

LX.

Derer Commiſſarien des Concilii zu Coſtantz Inſtrumentum abſolutionis vor das Dom-Capitul, auch Rath und Gemeine zu Straßburg, de Anno 1416.

IN nomine Domini Amen. Per hoc præſens publicum inſtrumentum pateat univerſis præſentibus atque futuris. Quod anno a nativitate ejusdem Domini Milleſimo, Quadringenteſimo, Sextodecimo, Indictione Nona, Sede Apoſtolica vacante, die vero Sabbati decima octava menſis Julii Conſtantiæ, Provinciæ Moguntinenſis in Eccleſia Cathedrali proceſſionibus ſive congregationibus publicis per ſacrum Concilium Conſtantienſe ſuper ordinationibus, diffinitionibus & concluſionibus teneri & ſervari ſolent ſpecialiter deputata, ipſoque concilio in modum generalis congregationis ſuper certos ibidem ordi-

nandos concedendos & diffiniendos legitime congregato inter cæ e aque ibidem ſtatuta ordinata & diffinita fuerunt, idem concilium in finem & effectum ut provideri poſſit indempnitati Eccleſiæ Argentinenſis, ac Reverendo Patri Domino Wilhelmo, Electo Argentinenſi, & Friderico Bitz, Cantori dictæ eccleſiæ ex una, & Hugelmanno Decano & Frederico de Zolre Canonico & Capitulo ipſius Eccleſiæ Argent. & Roilino Barphennyg, Michaële Melbruge Magiſtro, Civium Conſulibus & Proconſulibus, & communitati ſæpedictæ Civitatis Argentinenſis & ipſorum ab utraque parte complicibus & adhærentibus conjunctim & diviſim in cauſa & cauſis vertente, & quæ verti & eſſe ſperarunt inter eos, & quæ una pars alteri & altera, alteri movet movebit, ſeu movere intendat de & ſuper nonnullis ſpoliis, violentiis, injuriis, dilapidationibus & alienationibus, & aliis in ipſis, cauſa & cauſis deductis & deducendis, & eorum occaſione partibus ex altera hinc inde plena juſtitia miniſtretur, & ex quo Judices ſeu Commiſſarii alias per ipſum concilium ipſis partibus ad examinandam cauſam & cauſas prædictas, videlicet Reverendiſſimi in Chriſto Patres & Domini Branda Placentinenſis Angelus Veronenſis Presbyteri Cardinales pro Collegio Reverendiſſimorum Patrum Dominorum St. Romanæ Eccleſiæ Cardinalium, Martinus, Epiſcopus Aprutinenſis, & Thomas de Aurelia ſacri Palatii Apoſtolici cauſarum Auditor pro Italica, Johannes, Patriarcha Conſtantinopolitanus, & Johannes, Epiſcopus Gebenenſis, pro Gallicana, Jacobus, Epiſcopus Plocentinenſis, & Nicolaus Vordus, ejusdem Palatii Apoſtolici cauſarum Auditor, pro Germanica, Patritius, Epiſcopus Cortragenſis, & Richardus Darham, Sedis Apoſtolicæ Prothonotarius, pro Anglicana Nationibus uniformiter deputati fuiſſent, licet tunc plena poteſtate pro examinatione hujusmodi cauſæ & cauſarum uſque ad diffinitivam ſententiam, in ea, ſeu eis proferendam excluſive non ſuffulti, prout in quadam papiri cedula, die viceſima ſeptima menſis Julii proxime præteriti partim per Organum Reverendiſſimi in Chriſto Patris & Domini, Domini Johannis, Patriarchæ Anthiocenſis, in ſimili congregatione ipſius Synodi Conſtantienſis recitata, partim vero de mandato ipſius Synodi & totius congregationis per venerabilem Virum, Magiſtrum Henricum de Piro, de Colonia, ipſius Synodi Conſtantienſis promotorem in ſcriptis tunc pronunciata, cujus tenor inferius eſt inſertus, plenius continetur. Quapropter ipſa Synodus ut præmittitur loco & hora, quibus ſupra legitime congregata, nil de contingentibus & neceſſariis, quo ad ſupra dictas cauſas atque partes omittere volens ſupradictis Dominis Judicibus & Commiſſariis alias deputatis dedit, tribuit atque conceſſit plenam poteſtatem audiendi & cognoſcendi cauſam & cauſas hujusmodi prout & quemadmodum in ſimili papiri cedula per Reverendum in Chriſto Patrem & Dominum, Dominum Antonium, Epiſcopum Concordienſ. de mandato ipſius Synodi ſacroſanctæ in Ambone, in quo Edicta, Decreta, Ordinationes, Statuta fuerunt & diffinitiones ipſius Synodi legi ſolent lecta & publicata, cujus tenor ſimiliter inferius eſt inſertus, continetur & habetur. Tenores vero cedularum, de quibus ſupra fit mentio, ſequuntur & ſunt tales: Primo, quod perſona Domini Electi Argentinenſis offeratur ſacro concilio, cras in congregatione generali in loco ſeſſionum faciendi, ibique per habentem verbum nomine dicti concilii cum honeſtate & honore debitis recipiatur, ſecundum quod decet honorem ſacri concilii & Eccleſiæ Argentinenſis & perſonæ ejusdem Domini Electi conſideratis. Item, quod attendatur, quod dictæ perſonæ oblatio fiat pure & ſimpliciter ſine conditione & obligatione, quacumque & ſi forſan aliqua conditio vel obligatio interveniret in dicta obligatione caſſetur, ante omnia per dictum concilium & pure præfata perſona recipiatur ad finem juſtitiæ, inter partes & alias ex officio interſtrandæ. Item, quod dictus Electus ibidem offerat & præſtet cautionem idoneam de non recedendo a concilio, ante finem cauſæ & de ſtando juri ac judicio ſiſti, & de parendo obtemperandoque & obediendo judicatis ſuper omnibus propoſitis, & proponendis contra eum, tam ex officio, quam ad inſtantiam datam & Capituli ac Civium Argentinenſium, & maxime ſuper hiis, quæ concernunt indempnitatem Eccleſiæ Argentinenſis prædictæ. Item quod vice verſa præfati Domini Decanus & Capitulum ac Cives ſimilem cautionem præſtent, quoad propoſita & proponenda contra eos pro parte dicti Electi & alias ex officio ne juſtitia dicti ſacri concilii in aliquo videatur claudicare. Iſta ſuperius ſcripta non fuerunt lecta, ſed ſolum per Dominum Patriarcham Anthiocenſem verbaliter dicta ſequens Capitulum fuit lectum, prout ſequitur. Item, quod deputentur per ſacrum concilium, de qualibet Natione duæ notabiles perſonæ & ex parte collegii duo Domini Cardinales, qui habeant plenam poteſtatem recipiendi dictas cautiones caſu quo in prima congregatione non eſſent per concilium receptæ, & circa cuſtodiam perſonæ medio tempore providendi in dicto caſu, & etiam cauſam & cauſas & quærelas partium prædictarum & alias ex officio motas

motas & movendas audiendi, examinandi, & generaliter omnia faciendi, quæ ad plenam diſcuſſionem hujusmodi cauſarum & quærelarum pertinent, ſeu pertinebant usque ad ſententiam diffinitivam. Tenor ſecundæ cedulæ ſacroſancta & generalis Synodus Conſtantienſis dilectis eccleſiæ filiis A. Veron. & B. Placentinenſi ſanctæ Romanæ Eccleſiæ Cardinalibus ſic vulgariter nuncupatis, nec non Marino Epiſcopo Aprutinenſi &c. *ut ſupra Num. LIX. ſeq.* Qua quidem ultima papiri cedula poteſtatem conceſſam judicibus & Commiſſariis prælibatis, in ſe continente lecta & ipſa cedula, ut ſic lecta per eundem Dominum Antonium Epiſcopum Concordienſem Yralice Vitalem Tholonenſem Gallicane, Nicolaum Merſeburgenſem Germanice Patritium Anglicane Nationum, & Johannem Epiſcopum Oſtienſem Cardinales Collegii nominibus approbata, per verbum placet præfata Synodus Conſtantienſis, ad honorabilis viri Magiſtri Johannis de Stribann promotoris ipſius Synodi juſtam & requiſitam, mandavit omnibus & ſingulis Prothonotariis Sedis Apoſtolicæ, cæterisque Notariis ipſius Synodi Conſtantienſis unum vel plura, ac tot, quot ſufficiant fieri publicum & publica inſtrumentum & inſtrumenta ad perpetuam rei memoriam, præſentibus ibidem Reverendiſſimis in Chriſto Patribus & Dominis Dominis, Johanne Oſtienſi Vinarien. Angelino Peneſtrin. vulgariter Lauden. Epiſc. Cardinalibus. Antonio Bononienſi, Anthonio Aquilegienſi, Gabriele Senenſi, Alamano Piſano Angelo Veronen. Thoma Tricaritenſi, Guillielmo ſancti Marti, Anthonio de Challanto, Petro de Fuxi presbyteris, Reginaldo de Branthatiis, Ludovico de Fliſto, Amadeo Salutiarum Lucido de Comite & Franciſco Florentin. Diaconis Cardinalibus vulgariter nuncupatis, aliisque Dominis, Patriarchis, Archiepiſcopis, Epiſcopis, Abbatibus, Regum, Principum, Comitatum & Univerſitatum ſtudiorum Ambaſſiatoribus, Doctoribus & Magiſtris, ac Procuratoribus eccleſiaſticis & ſecularibus dictum Concilium repræſentantibus aliis Chriſtianis in numero copioſo ad præmiſſa vocatis ſpecialiter & rogatis. Et ego Gunipertus de Wildnerghen, Clericus Moguntinenſis Diœceſis publicus, Apoſtolica & Imperiali auctoritatibus Notarius, præfatæque Synodi Conſtantienſis, pro Natione Germanica Scriba, & prædictarum cedularum recitationi & lecturæ poteſtatis traditioni, omnibusque & ſingulis aliis præmiſſis, dum ſicut præmittitur, fierent & agerentur una cum prænominatis Dominis Cardinalibus, cæterisque Dominis pro teſtibus in ſcriptis præſens ſucceſſuris temporibus fui, eaque ſic fieri vidi & audivi. Ideo hoc præſens publicum inſtrumentum hujusmodi cedularum lecturam judicum deputationem poteſtatis dationem in ſe continens, per alium me aliis occupato ſcriptum de mandato Synodi prælibatæ exinde confeci, publicam & in hanc publicam formam redegi, ſignoque & nomine meis ſolitis & conſuetis ſignari rogatus & requiſitus, in fidem & teſtimonium omnium & ſingulorum præmiſſorum. Quorum quidem inſtrumentorum ſeu commiſſionum prædictarum vigore per nos in cauſa & cauſis hujusmodi inter partes prædictas ad certus actus rite & legitime proceſſo, ac cautione idonea & ſufficienti de non recedendo a ſacro Concilio Conſtantienſi prædicto, ante finem cauſæ & cauſarum hujusmodi, quo ad ipſum Dominum Electum duntaxat primo, deinde ab ipſo Domino Electo, nec non ab ipſis Dominis, Decano, Canonicis, Capitulo, Civibus & Communitati Argentinen. Subſequenter de ſtando juri & de judicio ſiſti, & de parendo obtemperandoque & obediendo judicatis ſuper omnibus propoſitis & proponendis, contra alterutram partium tam ex officio, quam ad inſtantiam alterutrius partis diligenter receptis. Et ad majorem cautelam & certitudinem præmiſſorum attendorum & obſervandorum, aliisque quampluribus cautionibus a dictis Dominis, Decano, Canonicis, Capitulo, Civibus & Communitate ſolempni, intervenientе ſtipulatione, tam ſuper reſtitutione ablatorum, quam expenſarum ratione continenter factarum, & alias de parendo & obtemperando mandatis dicti ſacri Concilii, atque noſtris coram nobis datis & realiter exhibitis.

Tandem die & hora infra ſcriptis comparent in judicio coram nobis judicibus & Commiſſariis præfatis ad hoc ſpecialiter congregatis, Dominus Hugelmannus de Vinſtingen, Decanus, ac Thoringus de Arburg, Canonicus Eccleſiæ Argent. prædictæ tam nominibus propriis, quam Capituli & Eccleſiæ Argentinen. citra tamen ſuorum Procuratorum revocationem, ac idem Dominus Toringus & Magr. Henricus Kuvvt alias Beli in Romana Curia, & dictorum Dominorum Friderici de Zolre, Canonici Eccleſiæ, nec non Rulini Barphennig, Michaëlis Melburge ac Proconſulum, Conſulum, Civium & Communitatis Civitatis Argentin. Principalium Procuratores, prout de ipſorum procurationum mandatis nobis legitime conſtabat, prout conſtat documentis in præſentia memorati Domini Wilhelmi electi, tunc etiam coram nobis comparentis, ac ad actum infraſcriptum per nos legitime requiſiti, prædicti Domini Hugelman-

gelmannus Decanus, ac Toringus Canonicus, nec non Magiſter Henricus Kuvvt, alias Bell, Procuratores in perſonam dicti Domini Friderici de Zolre, & Capituli Eccleſiæ, nec non Rulini Michaëlis Civium prædictorum ac Proconſulum, Conſulum & Communitatis Argentinen. a prædictis excommunicationis ſententiis abſolvi, ac interdictum in quibuscunque eccleſiis, terris ſeu locis communiter ſeu diviſim eisdem ſubjectis poſitum relaxari, per nos debita cum inſtantia poſtulavit, prout id etiam in quadam petitione ſummaria in ſcriptis nobis oblata humiliter flexis genibus petierunt, offerentes ſe in omnibus paratos ſtare juri, & parere mandatis ſanctæ matris eccleſiæ, dictique ſacri Concilii atque noſtris. Nos igitur Judices & Commiſſarii præfati attendentes requiſitionem hujusmodi fore juſtam & conſonam rationi, & quod ſancta mater eccleſia nemini claudit gremium ad eam revertenti, & veniam petenti Conſcito nobis prius de relaxatione ipſorum, Dominorum Electi Cantoris & familiæ eorundem, ac demum receptis per nos ab ipſis Dominis, Hugelmanno Decano, principali ac Toringo Canonico, nec non Magiſtro Henrico Kuvvt, Procuratoribus procuratoriis nominibus, quibus ſupra & per ipſorum quemlibet ad mandatum noſtrum & in noſtris manibus tactis corporaliter ſcripturis ſacroſanctis, ad ſancta Dei Evvangelia præſtito juramento, ac inſuper aliis cautionibus ſufficienter de ſtando juri & parendo ſanctæ matris eccleſiæ, dictique ſacri Concilii & noſtris mandatis, nec non etiam recepta ab eisdem Dominis, Decano, Canonico & Procuratore nominibus, quibus ſupra cautione idonea, ſine depoſito ac promiſſorio ſufficienti de reſtituendo effectualiter dictis Dominis, Wilhelmo Electo, Friderico Cantori & familiæ eorum res ablatas hujusmodi, quæ exſtant, & quarum facultatem reſtituendi habent infra viginti dies, a die dat. præſentium immediate ſequentes, & de aliis ſecundum valorem earum ſufficienter, competenter ad mandatum noſtrorum Judicium & Commiſſariorum infra terminum per nos eosdem taxatione prima aſſignandum, conſequenter prænominatos Dominos, Hugelmannum Decanum, Principalem in perſona propria Toringum, & Magiſtrum Henricum Kuvvt, Procuratores in perſona dictorum Dominorum, Friderici Canonici, nec non Rulini & Michaëlis, Civium ac Proconſulum, Conſulum Civitatis prædictæ etiam principalium. Et vice verſa ipſos Dominos, Friderici Canonicum, nec non Rulinum & Michaëlem, ac Proconſules, Conſules, Cives Civitatis ejusdem in perſonas dictorum Toringi & Magiſtri Henrici Kuvvt, Procuratorum ſingulariter ſingulos ab excommunicationis ſententiis, quas incurrerint propter contumaciam in non parendo monitorio ſupradicto, per ſacrum Concilium contra eos decreto, in quibus ſententiis declarati incidiſſe extiterunt, præfertur, in nomine Patris & Filii & Spiritus Sancti duximus abſolvendos ſimpliciter, & abſolvimus ac interdictum in eccleſia communitate Civitatis Argentin. ac aliis quibuscumque eccleſiis, terris & dominiis, ratione contumaciæ prædictæ poſitum duximus ſuſpendendum, & usque ad tres menſes proxime futuros ſuſpendimus per præſentes. Quæ omnia & ſingula acta & facta per nos Judices & Commiſſarios antedictos vobis omnibus & ſingulis ſupradictis intimamus, inſinuamus & notificamus, ac ad veſtram & cujuslibet veſtrum notitiam deducimus, & deduci volumus per præſentes. In quorum omnium & ſingulorum fidem & teſtimonium præmiſſorum præſentes noſtras literas abſolutionis & relaxationis exinde fieri, & per Notarios publicos ſcribasque noſtras infraſcriptos ſubſcribi & publicari mandavimus, ac Dominorum Angeli & Brande Cardinalium, nec non Johannis Patriarchæ prædictorum ſigillorum vice & nomine, & de conſenſu omnium noſtrum Judicum & Commiſſariorum præfatorum fecimus appenſione communiri. Datum & actum Conſtantiæ, Provinciæ Moguntinenſis in aula Epiſcopali Conſtantienſi, in loco ſolito, ubi per nos jura inter dictas partes redduntur, nobis inibi ad Jura reddendum, pro tribunali ſedentibus, ſub Anno a Nativitate Domini milleſimo, quadringenteſimo ſextodecimo, Indictione nona, Apoſtolica Sede vacante, die vero Jovis viceſima tertia menſis Julii, præſentibus ibidem honorabilibus viris, Wilhelmo de Sele & Johanne Bluet de - - - Nuntio noſtro in hujusmodi cauſa jurato Clerico Leodienſis & Spirenſis Diœceſis, ac Ulrico Meyer, Prothonotario Civitatis Argentinenſis, prædictis teſtibus ad præmiſſa vocatis ſpecialiter & rogatis.

Et ego Johannes Ruenberg de montemartis, Clericus Padeburnenſis Diœceſis, publicus Apoſtolica & Imperiali authoritatibus Notarius, ac Reverendiſſimi in Chriſto Patris & Domini, Domini Angeli, Cardinalis Veronenſis, Judicis & Commiſſarii præfati, & hujusmodi cauſæ coram eo Scriba. Quia prædictis abſolutioni, relaxationi eorumque petitioni coram decreto, omnibusque aliis & ſingulis præmiſſis dum ſic, ut præmittitur, fierent & agerentur, una cum prænominatis teſtibus præſens interfui, eaque omnia & ſingula ſic fieri vidi & audivi. Ideoquo hoc præſens

præſens publicum inſtrumentum per alium me aliis occupatum negotiis fideliter ſcriptum exinde confeci ac una cum Antonio connotario meo prædicto ſubſcripſi & in hanc publicam formam redegi ſignoque & nomine meis ſolitis & conſuetis, una cum appenſione Sigillorum memoratorum Dominorum, Angeli & Brande Cardinalium ac Johannis Patriarchæ præfatorum ſignari rogatus & requiſitus in fidem & teſtimonium omnium & ſingulorum præmiſſorum.

Et ego Anthonius Bartholini Franchi de Piſis, publicus Apoſtolica & Imperiali auctoritatibus Notarius ac præfatorum Dominorum Judicum.

LXI.

Gravamina derer Prälaten und übrigen Cleriſey im Hoch-Stifft Straßburg wider Biſchoff Wilhelmum den II. daſelbſt, de Anno 1416.

IN nomine Domini Amen. Anno a Nativitate ejusdem Milleſimo, quadringenteſimo, ſextodecimo, Indictione nona, Apoſtolica ſede paſtore carente, coram Reverendiſſimis in Chriſto patribus & Dominis, Dominis miſeratione divina, Johanne, Patriarcha Conſtantinopolitano & Nicolao, Epiſcopo Merſeburgenſi, nuntiis & legatis ſacroſancti generalis Conſtantienſis concilii, ſuper unione & reformatione univerſalis eccleſiæ ſancti Dei congregati ad civitatem & capitulum Argentinen. ſuper liberationem & relaxationem Domini Wilhelmi, electi Argentinenſis per cives Argentinenſes & capitulum antedictum perſonaliter detenti ſpecialiter deſtinatis in civitate ipſa & in loco, in quo capitulum eccleſiæ Argentinenſis teneri conſuevit & tenetur exiſtentibus in meique Notarii publici & teſtium infraſcriptorum præſentia perſonaliter conſtituti & exiſtentes nonnulli religioſi & alii viri eccleſiaſtici qui Abbates & Archidiaconi & alii Prælati civitatis & diœceſis Argent. dicebantur & præſertim Dominus Burckardus, Abbas monaſterii Novillarenſis, nec non Johannes Armbruſter, Abbas Monaſterii in Schuttern, & Johannes Wangenberg, Archipresbyter in Sletſtad, nec non Jacobus Riß, publicanus eccleſiæ St. Andreæ Argentin. ut aſſerebatur poſt debitam reverentiam eisdem Dominis Patriarchæ & Epiſcopo nuntiis & legatis antedictis per ipſos Dominos Abbates Archipresbyteros & prælatos impenſam ipſis Dominis Nuntiis & legatis per venerabilem & circumſpectum virum Dominum Hermannum Ritter Advocatum curiæ Argentin. nec non clericum capituli dictæ Argentinenſis eccleſiæ ibidem præſentem proponi fecerunt multa gravamina & oppreſſiones, quibus ipſi & clerus Argentinenſis affligebantur per malum regimen prædicti electi præſentantes & exhibentes per eundem quendam papiri Rotulum ſcriptum cujus tenor de verbo ad verbum inferius eſt inſertus de malo regimine dicti Domini Argentinen. electi & oppreſſionibus ac violentiis ipſis factis per eundem multipliciter conquærendo petentes humiliter ac etiam poſtulantes ſibi ſuper dictis oppreſſionibus violentiis & aliis in ipſo Rotulo contentis & expreſſis ac malo regimine antedicto per eosdem Dominos nuntios & legatos de optimo remedio providere. Tunc vero iidem Reverendiſſimi patres Domini Patriarcha & Epiſcopus nuntii & legati prædicti hujusmodi Rotulum benigne recipientes ipſis Dominis Abbatibus Archidiaconis & prælatis reſponderunt ſe velle eis concedere omnia juridica, offerentes ſe paratos ipſis conquerentibus, ſi aliqua volebant intentare juxta eorum poſſibilitatem miniſtrare juſtitiam; tenor vero rotuli antedicti ſuperius ut præmittitur præſentati & recepti ſequuntur & eſt talis. Reverendi patres hii ſunt defectus & gravamina quibus prælati & Clerus Argenten. Diœceſis hactenus gravati ſunt & fuerunt, circa quæ pro conſervatione libertatis ſtatus eccleſiaſtici petunt eis provideri. Primo cum oportet quid indiſtincte eccleſiaſtici virī dictæ diœceſis hactenus a Domino Wilhelmo electo & Confirmato Argentinenſi indefenſi ſive ſint religioſi viri Abbates præpoſiti proceres &c. ſive clerici ſeculares juri ſtent coram Laycis Judicum & diſtrictuum Dominorum temporalium & juri pereant laicis reſponſari querelis ipſorum & a laycis recipiant juſtitiam & decreto judicum temporalium pereant cum effectu per præconesque laycorum eisdem mandata obſervent & eorum advertant & eisdem obtemperent indiſtincte, ob quæ & qualia monaſteria conventus præbende eorum & alia depaupertati ſunt & depauperantur cotidie contra eccleſiaſticam libertatem, quia ſua conſequi non poſſunt. Secundo prælati & clerus diœceſis Arg. hactenus indefenſi a dicto Domino Wilhelmo electo & non protecti indiſtincte a laycis ad omnes exactiones dacias tallias gabellas & alia onera laycalia ſubeunda & ſolvenda ortantur & compellantur ſine omni miſericordia etiam de bonis monaſteriorum & quæ propriis ſumptibus excolunt ob quæ vires & facultates ipſorum exhauſtæ ſunt & ſi exſolvere eadem recuſant tunc bona ipſorum de facto ab eis

eis auferuntur. Tertio viri eccleſiaſtici religioſi Abbates Priores & eorum monaſteria nec non clerici ſeculares indiſtincte in Diœceſi Argentin. propter indefenſam Domini Wilhelmi prædicti a laycis Dominis temporalibus ratione Advocatiæ ſeu exactionis turpis quam tamen exactionem Domini temporalem layci milites & militares dictæ diœceſis nominant & nominare conſueverunt jus advocatiæ omnem ſubſtantiam cleri extorquent, nam aliquis Abbas Domino ſuo temporali annuæ ſexaginta vel octingenta modia frumenti Advocatiæ nomine aſſignare annuo & ſingulis annis compellitur, ex quibus pro cultu divino peragendo monachos ſuos alere debetur,& ſic juxta vires facultates indiſtincte omnes eccleſiaſtici viri extorquentur, a laycis & non tantum in hoc opprimuntur, verum etiam ad mandata laycorum operas ſerviles facere & miniſtrare, oportet eisdem prout cæteri ſervi & villani præſtando, curras ſeu quadrigas ipſorum famulas & alia animalia, ipſorum in uſus & commoditatem, laycorum Dominorum temporalium, ad eorum nutum & beneplacitum ob quæ vectigalia immenſe gravantur. Quarto quia a Domino Wilhelmo, electo prædicto immenſe hactenus ſpoliati & deprædati ſunt, variis viis nam omni anno collectam habere, voluit & extorſit ab eisdem ſine miſericordia jam de qualibet marcha reddituum annuorum quas viri eccleſiaſtici religioſi & ſeculares poſſiderunt quintam partem florenorum Renen. ut puta quatuor blapphardos aliquando de Marcha duos blapphardos aliquando plus hoc annue continuando, ob quæ annue clericus tria milia florenorum cum quinquegentis florenis eidem exſolvit, aliquando vero duo milia vel mille octingentos florenos, inſuper a quocumque Abbate, Abbatiſſa, præpoſito vel priori electo a ſuo conventu, & ab ipſo confirmando pro conſervatione prædicta facienda tantum extorſit, & extorquere conſuevit a confirmando & monaſterio ſuo & indiſtincte omni tempore confirmationem ſciente, quod vires facultates monaſteriorum ipſorum, exhauſit & proprietates & poſſeſſiones monaſteriorum vendere coacti ſunt, & fuerunt nam pro confirmatione alicujus Abbatis vel Abbatiſſæ jam ſexingentos, jam ſeptingentos, jam octingentos, jam quingentos, jam quadringentos florenos, extorſit & extorquere conſuevit, & ſi infra anni ſpatium vel quandocunque eundem confirmatum, vel confirmatam, decedere contingebat iterato tantum pro confirmatione novi electi, vel electe habere voluit, prout prius extorſit ab eisdem, inſuper indiſtincte ad ſui libitum quoscunque ſacerdotes ſuæ diœceſis, ſine cauſa & ratione cauſa extorquendi, pecunias ab eisdem cœpit incarceravit & incarcerare conſuevit, & rebus & bonis eorum ad ſui libitum ſpoliavit, & abſtulit, tam in vita quam poſt mortem ipſorum non vocati in jus non convicti, neque confeſſi & ne ſimilia inhumana eis contingant, decenter petunt miſericorditer eisdem provideri de remedio inſuper judicia eccleſiaſtica ordinaria, nec delegata in diœceſi Argentinenſi in dominiis Dominorum temporalium, & imperii propter indefenſam Domini Wilhelmi progreſſum habere non poſſent, nec mandata eccleſiaſtica reciperentur, nec publicare per aliquem ſacerdotem præſumerentur, nec per metum aliquem ad publicanda præſentari ſine examinatione, ſui ipſius & metu corporum quare nec decimas cenſus nec debita ipſis & eorum monaſteriorum & præbendis competentia conſequi poſſunt, ob quæ depaupertati ſunt hactenus & coctidie depauperantur & petunt provideri, eisdem ut de cætero mandata eccleſiaſtica in diœceſi prædicta & diſtrictibus Dominorum temporalium recipiantur ob ſua conſequenda. Inſuper ſilvas & nemora ipſorum monaſteriorum & religioſorum Abbatum præpoſitorum Priorum & eccleſiaſticarum perſonarum, nec non bona & jura ſilveſtria, ſeu foreſtaria ob indefenſam antedicti Domini Wilhelmi electi &c. Domini temporales recipiunt & auferuntur ab eis indebite & prædictis ipſis ſpoliant indiſtincte petunt ſimiliter ut hiis provideatur, item juribus & operis ſervilibus tam in vita quam poſt mortem debitis & competentibus Abbatibus Prioribus præpoſitis monaſteriorum & aliis religioſis locis a ſervis aſcriptitiis & aliis perſonis monaſteriorum eorundem a Dominis temporalibus laycis ſpoliantur & deſtituuntur, atque ſibi titulo prætenſe Advocatiæ ſub ipſis has operas & jura uſurpant & aſſcribunt in grave detrimentum eccleſiaſticarum perſonarum, item jura jurisdictiones & alia privilegia, quæ & quas viri eccleſiaſtici habent, & habere conſueverunt, in certis villis & diſtrictibus ad eorum monaſteria pertinentibus, ipſi etiam layci eisdem eccleſiaſticis perſonis uſurpant & deſtituuntur & ipſos impediunt, quo minus ipſi gaudere poſſint ipſorum privilegiis & libertatibus, item ipſi layci & Domini temporales propter indefenſam ipſorum a dicto Domino Wilhelmo decimas ad ipſorum monaſteria & Abbatias & aliarum eccleſiaſticarum perſonarum, præbendas & menſam ſpectantes ſibi uſurpant aſſumentes, ſibi vocabulum ironicum & repugnans dicentes fore decimas laycales, cum tamen nulla decima poſſit dici laycalis cum poſſeſſio in eosdem laycos eorundem non cadat cum decimæ ſint cibus in domo Domini, item layci & Domini temporales, qui cum potentia armorum incedunt per diœceſin ut plurimum in monaſteriis & locis religioſis ſe locant, & bona ipſorum conſumunt ſine miſericordia eccleſiaſticas & monaſteria graviter ledendo & depauperando petunt circa eisdem obviari, inſuper præfatus Dominus Wilhelmus a tempore ſui introitus in dictam eccleſiam Argen. indiſtincte omnes benedictiones Abbatum Abbatiſſarum cæterorumque prælatorum, nec non ordines clericales cæteraque ſacramenta per ſuffraganeum ſeu Epiſcopum titularem confert & conferre conſuevit ſymoniace pro pecuniis immenſæ quam pecuniæ ob dationem ordinum ob benedictionem, ob conſervationem eccleſiarum & cemiteriorum & reconſiliationem eorundem, hactenus a prælatis & eccleſiaſticis viris extortæ ſunt & coctidie extorquentur, contra divinæ legis inſtitutionem & petunt ſimiliter eisdem de remedio oportuno provideri, item ipſi Domini Abbates præpoſiti & priores monaſteriorum & conventuum hactenus indiſtincte ultra onera epiſcopalia debita & competentia ſolita per ipſum Dominum Wilhelmum coacti compulſi & coartati ſunt hactenus indiſtincte ad exactiones indebitas annuas. Nam ipſe Dominus Wilhelmus Sagittariis ſive Galiſtariis ſuis portenecis fiſtulatoribus Coc. exponditaribus Cellerariis & aliis familiaribus ſuis ſalarii nomine nil vel parum tribuit nec tribuere vult ut aſſervit, ſed Abbates præpoſitos & eccleſiaſticas perſonas compellit per totam ſuam diœceſim contra ſolitum fas & rationem ad ſatis faciendum eisdem ſuis familiaribus, annue de ſalariis apud ipſum Dominum Wilhelmum ſerviendo deſervitur, ob quæ annuæ contributiones ipſos Abbates præpoſitos Priores & eccleſiaſticos viros imponere oportet nam talis Abbas ortatur annue ad ſolvendum quatuor florenos talis ad quinque talis ad tres talis ad ſex &c. juxta vires facultates petunt ſimiliter ipſis provideri. De & ſuper quibus omnibus & ſingulis antedictis iidem Domini Abbates Archidiaconi & prælati petierunt, dictique Domini nuntii & legati voluerunt & conceſſerunt, ſibi unum & plura publica fieri inſtrumenta per me Notarium publicum infraſcriptum, acta fuerunt hæc anno die menſe indictione & locō quibus ſupra præſentibus Venerabilibus & Illuſtribus viris Hugelmanno de Vinſtingen decano Friderico, Comite de Zolre Canonico dictæ eccleſiæ Argent. Nicolao Slendorpf decano eccleſiæ St. Sixti Merſeburgenſis & Conrado Luppfer Vicario in eccleſia Argentin. teſtibus ad præmiſſa vocatis ſpecialiter & rogatis.

Et ego Ludovicus de Maurinis clericus de Luca in legibus licentiatus publicus auctoritate Apoſtolica Notarius ac præfatorum Reverendiſſimorum in Chriſto patrum Dominorum Johannis Patriarchæ Conſtantinopolitani & Nicolai Epiſcopi Merſeburgenſis una cum Nicolao de Slendorff decano St. Sixti Merſeburgenſis pro tunc Notarius & ſcriba cum prænominatis teſtibus dictis præſentationibus exhibitionibus & requiſitionibus ac ſingulis dum ſic ut præmittitur agerentur & fierent adfui vidi & audivi prius inde publicum inſtrumentum manu aliena fideliter ſcriptum me aliis occupatum negotiis conficiens in fidem præmiſſorum omnium & ſingulorum rogatus & requiſitus.

LXII.

Käyſers Sigismundi Privilegium vor das Hoch-Stifft Straßburg, die Ußburger betreffend, de Anno 1426.

WIr Sigmund, von Gots Genaden Rhömiſcher Künig, zu allen Zeyten Merer des Reichs und zu Hungern, zu Behepm, Dalmatien, Croatien, ꝛc. Konig. Bekennen und thun kunt offenbar mit dißem Brieff, allen denen, die ihn ſehen und hören leßen, das uns anbrocht hatt der Erwirdig Wilhelm, Biſchove zu Straßburg, unſer Fürſt und lieber Andechtiger, wie das er und ſein Stifft bißher von etlichen Herren, Rittern, Knechten und Stetten, etwas unredlichen beſchwert worden ſynd, alſo das etwan ſein und ſein Stiffts Leute, und Hinderſoſſen, von im hinder ſolich Herren, Ritter, Knecht, oder Stette, ziehen und meynen ire Güttere, die ſie hinder in laſſen, zu bauwen und der zu genießen, und dem obgemelten Wilhelmen, und ſeinem Stifft, doch nichts zu dienen, von derſelben Gütter wegen, als ſie dann pflichtig ſeynd, dadurch der Stifft an ſeynen Herlicheyten, und Dienſten vaſt geſchwecht wirt, wann wir nu als ein Obriſter Vogt, und Schirm-Herr aller Kirchen, billichen und müglichen, empſig und vleyſſig ſein die zu verſorgen, das ſie an iren Herrlicheiten, nicht gemindert werden und ſonderlich wo wir empfinden, das ſy beſchwert wurden, das wir dann des nicht geſtatteen, ſonder ſie bey Rechten, und Genaden behalten, ſchutzen und ſchirmen, und dorumb angeſehen, und betrachtet, getrew Dienſt die uns und dem Reiche des obgemelten, Wilhelms Vorfaren, ſeligen offt und dickh gethan

than haben, derselb Wilhelm täglich thut, und er und sein Nachkommen, fürbaß thun sollen und mugen in künfftigen Zeiten, so haben wir mit wolbedachtem Mute, guttem Rathe, unsern und des Reichs Fürsten, Edlen und Getruwen, und Rechter wissen, und von Rhömischer Kuniglicher Macht, soliche unredliche, und unordenlich Beschwerung gentzlich vernichtet und abgethan, vernichten, und thun die gentzlichen ab, in Crafft diß Brieffs, für uns und unsre Nachkommen, und setzen meynen und wollen, zu ewigen Zeiten, wan des obgenanten Wilhelms und seins Stiffts Leute, und Undersossen, von in hinder ander Herren, Ritter, Knecht oder Stette gezogen sind, oder sich hinfür von im seynen Nachkomen, und dem Stifft ziehent wurden one ihr Wissen, Willen und Verhengknis, das dann derselb Wilhelm, seine Nachkomen und Stifft uff solich Güter, wie dann die genant sint, die dieselben, hinder ine gelassen hetten, oder laßen wurden, Betthe, Steure und ander Dienst, setzen und legen mögen, als uff ander der seynen und seiner Nachkomen, Leut, Güttere, die dann hinder in und irem Stifft seßhafft sind, und were es, ob wir hinfür von Vergessenheit, oder anligender Bethe wegen iemants einiche Brieff, oder Fryhung geben wurden, die wider diße unser Genad, Gesetze und Ordnung were, soliche Freyhung sullen dem obgenanten Wilhelm seinen Nachkommen und Stifft an solichen obgeschrybnen, unsern Genaden uñ Gesetzen in dem Stifft und Bisthumb zu Straßburg keinen Schaden bringen, sonder vernucht und untuglich sein, und wir gepieten, darumb allen und yeglichen, unsern und des Reichs, Fürsten, Graven, Herren, Rittern, Knechten, Stetten, Underthanen, und Getruwen, ernstlich und vestiglich, mit dißem Brieff, daß sie den vorgenanten Wilhelm, Bischove zu Straßburg, seinen Nachkomen und Stiffte bey dißer unser, sonderlichen Genaden, Gesatze und Ordnung gerulich pleyben lassent, als lieb in sey unser und des Reichs, schwere Ungenad zu vermeiden, und by Verlierung zehen Marck, lotigs Goldts, die ein yeglicher, der diße unser Genad, überfüre, als dicke das geschehe, verfallen sein soll, halb in unser und des Reichs Camer, und die andern halben, dem egenanten Wilhelmen und seinen Nachkomen unablößlich. Mit Urkunt dis Brieff, versigelt mit unser Königlichen Majestät Insigel, geben zu Wien, nach Christus Gepurt vierzehenhundert Jar, und darnach in dem sechs und zwentzigsten Jaren, am negsten Sontag vor Sand Gregorien Tag, unser Reich des Hungrischen, in dem neun und drissigsten, des Rhömischen im sechtzehenden, und des Behemischen in dem sechsten Jaren.

LXIII.

Bündniß zwischen Bischoff Wilhelmo II. **zu Straßburg, der Ritterschafft und denen Städten im Elsaß, wider die Armyacken,** de Anno 144-. **befindet sich in des Teutschen Reichs-**Archivs Part. Spec. Continuat. I. **unterm Elsaß,** pag. 40.

LXIV.

Bündniß zwischen Churfürst Ludwigen zu Pfaltz und Bischoff Ruprechten zu Straßburg, de Anno 1445. **stehet in des Teutschen Reichs-**Archivs Part. Special. Continuat. II. **unter Chur-Pfaltz,** pag. 33.

LXV.

Vergleich zwischen Churfürst Ludwigen zu Pfaltz, und Herrn Ruprecht Bischoffen zu Straßburg, wegen des Frantzösischen Kriegs-Volckes im Elsaß, de Anno 1445. **ist** loc. antea citat. pag. 34. **vorhanden.**

LXVI.

Kayſers Maximiliani I. Privilegium **vor das Hoch-Stifft Straßburg, daß ihm der unterlassene Gebrauch ein und anderer seiner Freyheiten nicht** præjudiciren **solle,** de Anno 1513.

WIr Maximilian, von Gots Gnaden erwölter Römischer Kayser zu allen Zeiten Merer des Reichs in Germanien, zu Hungern, Dalmatien, Croatien ꝛc. Kunig, Ertz-Hertzog zu Oestereich, Hertzog zu Bnrgundi, zu Brabant und Pfaltzgrave ꝛc. Bekennen offenlich mit diesem Brieff, und thun khundt allermeniglichen, das uns der erwürdig Wilhelm, Bischove zu Straßburg unser Fürst, Rath und lieber Andechtiger hadt fürbracht, wiewol er von uns und unsern Vorfaren am Reich, Römischen Kayseren und Kunigen mit etwevil Genaden und Fryheiten, versehen und begabet sey, so trag er doch Fürsorg, dwill er und sein Vorfaren sich etlicher derselben bishere aus Ursachen nicht gebraucht haben, er und seine Nochkomen Bischoven zu Straßburg möchten durch sollichs mit der Zeit von seiner und des Stiffts Gerechtikheiten

ten gefallen sein geacht werden, und uns daruf demütiglichen angeruffen, und gebetten, ime hier inn mit unser Hülff gnediglichen zu erscheinen, deß haben wir angesehen, sein demütig zimblich Bith, auch die angenemen getruwen und willigen Dienst, so uns sein Andacht in manigfeltig Weg offt unverdrossenlichen ertzeigt und bewysen hadt, hienfür woll thun mag und soll, und darumb mit wolbedachtem Mut, gutem Rath, und rechter Wissen seiner Andacht und derselben Nachkhomen, Bischoven zu Sträßburg, diese sonder Gnad gethan, thun inen die auch hiemit von Römischer Kayserlicher Macht, Volkhomenheit, wissentlichen und in Crafft diß Brieffs, also wo die bemelten Bischoven zu Straßburg eine oder mehr Fryheiten, damit sie von uns und unseren Vorfaren am Reich Römischen Kaysern und Königen, wie obstedt begabt und versehen sein, aus etlichen Ursachen irem Wolgefallen noch bißhere nicht gebraucht oder geübt hetten, oder hienfür nicht bruchen und üben wurden, daß inen sollich nitt Bruchung und Stillstandt an denselben iren Fryheiten zu ewigen Zeiten on abbrüchig, on nochtheilig und unschedlich sein, sie auch dadurch dieselben nicht verwürckt noch davon gefallen sein sollen, noch mugen, kheins wegs ungeverlichen, mit Urkund diß Brefs besigelt, mit unseren anhangenden Insigel. Geben zu Odenar am dry und zweintzigsten Tag des Monats Julii, nach Christi Geburt fuufftzehen hundertsten, und im drytzehenden, unserer Rich des Römischen im acht und zweintzigisten, und des Hungerischen im vier und zweintzigsten Jaren.

Per Reg.

Ad Mandatum Domini Imperatoris proprium.

C. M. Pfintzinger.

LXVII.

Käysers Caroli V. Confirmation **aller dem Hoch-Stifft Straßburg ertheilter** Privilegien **und Freyheiten,** de Anno 1521. **befindet sich in des Teutschen Reichs-**Archivs Part. Special. Continuat. I. **unterm Hoch-Stifft Straßburg,** pag. 296.

LXIIX.

Ejusdem Mandatum **an den Land-Voigt, Stadthalter und Räthe im Ober-Elsaß, daß sie den zwischen dem Hoch-Stifft und Stadt Straßburg, wegen der Ußburger, und dem eigentlichen Verstand derer von Käyser** Sigismundo **beyden Theilen ertheilter** Privilegien **entstandenen Streit untersuchen und abthun sollen,** de Anno 1530.

WIr Karl, von Gots Gnaden Römischer Kayser, zu allen Zeiten Merer des Reichs, in Germanien, zu Hiſpanien, beider Sicilien, Jherusalem, Hungern, Dalmatien, Croatien ꝛc. König, Ertz-Hertzog zu Oesterreich, Hertzog zu Burgundi ꝛc. Grave zu Habspurg, Flandern und Tyrol, empieten den Edlen, Ersamen, Gelerten, und unsern und des Reichs lieben Getruwen, N. Land-Vogt, Stathalter und Räten des Regiments in Obern Elsaß, unser Gnad und alles Guts. Uns hat der Erwürdig Wilhelm, Bischove zu Straßburg unser Fürst und lieber Andechtiger, fürbracht: Wiewol von Kayser Sigmund hochlöblicher Gedechtnuß unserm Vorfarn am Reich, weylend Wilhelmen, Bischoff zu Straßburg, und dem Stifft daselbst under anderm gnediglichen gefreyt und fürsehen, und dieselben nachmalen von Römischen Kaysern und Königen und uns notturfftiglichen confirmirt und besteet seyen, daß derselb und seyne Nachkommen Bischoff zu Straßburg, uff alle ir und gemelts Stiffts Leut und Undersassen, die one ir Wissen, Willen und Zugeben, von inen und demselben Stifft hinder ander, Oberkeiten gezogen sein, und fürter ziehen werden Stuck, Hab und Güter, die sie also hinder inen verlaßen hetten, oder wurden, Beth, Steur, oder ander Dienst, als uff ander ir und irs Stiffts Leut, und Undersaßen one meniglichs Verhinderung setzen und legen megen. Mit dem Anhang, wo hierüber von gemeltem Keiser Sigmunden aus Vergessenheit, oder anligender Bith halben, yemonds eynichen Brieff, oder Freyheit die widder obgemeldt des Stiffts Straßburg Freyheiten und Gnaden sein, gegeben wurd, daß dieselben den obbestimpten des Stiffts Begnadigungen und Freyheyten keinen Schaden bringen, sonder untauglich und nichtig sein sollen, alles nach laut gemelts Keiser Sigmundts Brieff, darumb ausgangen, so sollend sich die ersamen unser und des Reichs lieben Getruwen, Meister und Rath der Stat Straßburg, ime und seynem Stifft an gemelten Freyheyten und Gnaden, Irrung und Verhinderung zu thun understeen und nit zu gestatten, das er nach Kerungen obberürter Freyheit auf etlicher seyner Underthanen, die one sein Wissen und Willen hunder sie gezogen, Hab und Güter so in sein, und seins Stiffts Oberkeiten ligen Steur und Beth legen, und des ein Ursach schepffen, das sye von gedachtem Keiser Sigmunden gefreyt, das nymant auff irer Burger Güter, wo die gelegen seyen, wedder Beth noch Steur legen solle, das dann ime und seynem Stifft zu Abbruch obbestimpter Freyheiten und merglichem Nachteil und Schaden reiche, und uns daruff demütiglichen angeruffen und gepet-

ten, ine und seynen Stifft bey obberürten Gnaden und Freyheiten zu handthaben, und da widder dermossen nit dringen oder beschweren zu lassen, oder aber als Römischer Keiser über baid obgedacht Keyser Sigmundts außgangen Freyheiten zu declariren und zu erkennen, wie dieselben von beden Theilen verstanden und geprucht werden sollen. Nun weren wir gnediglichen geneigt, zu Verhutung deß, so sich sonst villeicht zwischen gemeltem Bischoff und Stadt Straßburg begeben mecht, itze selbst in gemelten Sachen beiden Theilen zu Gnaden und gutem zu handlen. Aber dweyl wir dasselb der merglichen Geschefft und Obligen halben damit wir, diser Zeit von wegen gemeyner Christenheit und des Heil. Reichs beladen sein, nit stattlichen thun mogen, so haben wir euch zu Commissari verordnet und fürgenommen, in obberürten Sachen an unser Stat zu handlen, und empfelhen euch daruff ernstlich und wollen, geben euch auch des h emit unser Macht und Gewalt, das ir in unserm Namen beide Theil uff einen bestimpten Tag für euch erfordert, ir ides Freyheiten inen wie obstat, von Keiser Sigmund t gegeben, eigentlich übersehet und vernemet, und alsdann, daruf, was uns als Römischen Keyser darinnen zu thun gepürt, handlet und declariret, wie und welcher, maßen die gemelten Freyheiten von beiden Theilen verstanden, und hinfür geprucht werden sollen, und auch damit bede Theil vor Unwillen Cost und Schaden verhütet werden, das ist unser ernstlich Meynung. Geben in unser und des Reichs-Stat Augspurg, am achten den Tag des Monats Septembris, Anno im drissigsten, unsers Keiserthums im zehenden, und unser Rich im fünfftzehenden.

Carolus.

V. Balthasar Episcopus Constantiensis,
Vice-Cancellarius subscr.

Ad Mandatum Cæsareæ & Catholicæ Majestatis proprium.

LXIX.

Käysers Maximiliani II. Confirmation **und Erweiterung desjenigen** Privilegii, **welches Käyser** Carolus IV. **im Jahr** 1373. **dem Hoch-Stifft Straßburg ertheilet, worinn er die Unterthanen desselben von frembden Gerichten befreyet,** de Anno 1570. **siehe in des Teutschen Reichs-Archivs** Part. Special. Continuat. I. **unterm Hoch-Stifft Straßburg,** pag. 297.

LXX.

Pabsts Sixti V. Breve **an Bischoff** Johannem IV. **zu Straßburg, worinn er ihm erlaubet eine** Reformation **der Clerisey in seinem Hoch-Stifft vorzunehmen,** de Anno 1585.

SIxtus Papa V. Venerabilis Frater: Salutem & Apostolicam benedictionem. Devotionis tuæ spectata sinceritas, quam ad nos & Apostolicam Sedem gerere comprobaris, ac Dominici gregis, tuæ curæ commissi, salutis zelus, quo te mirum in modum accensum novimus, promerentur: ut tibi in his, quæ statum & honorem Personarum Ecclesiasticarum concernunt, quantum cum Deo possumus, favorabiliter assistamus. Hinc est, quod nos, qui depravatos mores & pravos in Clero Civitatis & Diœcesis tuæ Argentinensis inductos abusus, tua imprimis opera & industria tolli & aboleri sinceris exoptamus affectibus: Tibi, de cujus integritate & prudentia plurimum in Domino confidimus: Ut ad Triennium a dato præsentium numerandum duntaxat, per te ipsum, vel alium, seu alios probos & idoneos viros, quascunque Ecclesias, Monasteria, domus & Collegia, tam virorum, quam mulierum, nec non Prioratus, Præpositatus, Præposituras & loca secularia, & quorumvis ordinum etiam mendicantium, Regularia & Hospitalia, etiam exempta dictæque sedi immediate subjecta, vel quocunque alio privilegio suffulta, eorumque Capitula, Conventus, Universitates, Collegia ac Personas, tam seculares, quam regulares, etiam, ut præfertur, exempta & subjecta in dictis civitate & Diœcesi existentia, quoties tibi videbitur, tam tua ordinaria, quam Apostolica authoritate visitare, ac super illorum statum formam, regulas, instituta, regimen, statuta, consuetudines, vitam, ritus, mores & disciplinam, tam conjunctim, quam divisim, ac tam in capite, quam in membris, diligenter inquirere, nec non Evangelicæ & Apostolicæ doctrinæ sacrorumque Canonum & generalium Consiliorum decretis ac sanctorum Patrum traditionibus ac regularibus institutis ac constitutionibus inhærendo, & prout occasio rerumque qualitas exegerit, quacunque mutatione, correctione, emendatione, revocatione, renovatione ac etiam ex integro æditione, indigere cognoveris, reformare, mutare, corrigere, & etiam de novo concedere, abususque quoscunque tollere, regulas, institutiones, observationes, & ecclesiasticam disciplinam, ubicunque ecclesiæ collapsæ, aut labefactatæ fuerint, modis congruis restituere & redintegrare: prædicti Tridentini Concilii decreta, ubi nondum introductæ sunt, proponere & custodiri præcipere, easdem-

easdemque personas, tam seculares quam regulares, etiam exemptas, ad debitum & honestum vitæ modum revocare, ac quicquid inde statueris & ordinaveris perpetuo observari facere: Contra inobedientes, aliosque criminosos & delinquentes quoscunque etiam exemptos, eorumque fautor. & receptatores, cujuscunque dignitatis ordinis, vel conditionis fuerint, per viam accusationis, vel denunciationis, aut ex officio, etiam summarie, simpliciter & de plano ac sine strepitu & figura judicii inquirere & procedere, eosque prout Canonicæ requirunt sanctiones, & alias tibi videbitur expedire, punire morumque etiam per edictum publicum judicio constituto prius summarie & extrajudicialiter de non tuto accessu citare & monere, & rebelles, contumaces & inobedientes quoslibet, per censuras & pœnas ipsas, etiam iteratis vicibus aggravare, interdictum ecclesiasticum apponere, & relaxare, auxiliumque brachii secularis invocare, omniaque alia, quæ visitationem & reformationem concernent, pro animarum populi tibi commissi salute & ecclesiarum ac monasteriorum ac aliorum locorum prospero statu dirigendo, necessaria, seu alias quomodolibet opportuna, facere & exequi libere & licite valeas, plenam & liberam per præsentes, post dictum Triennium, aut sitú interim dictæ Ecclesiæ Argentinensi præesse desineres, minime valituras, licentiam concedimus & facultatem. Non obstantibus præmissis ac quibusvis Apostolicis, nec non in Provincialibus ac Synodalibus Consiliis editis generalibus, vel specialibus constitutionibus & ordinationibus, ac Ecclesiarum & monasteriorum ac illorum ordinum quorumcunque aliorumque locorum piorum & Hospitalium etiam Juramento, confirmatione Apostolica, vel quavis firmitate alia roboratis, statutis, & consuetudinibus privilegiis quoque indultis & literis Apostolicis eis, eorumque superioribus personis, sub quibuscunque tenoribus & formis, ac cum quibusvis clausulis & decretis in genere, vel in specie, aut alias in contrarium quomodolibet concessis, approbatis & innovatis, quibus omnibus, & singulis etiamsi de illis eorumque totis tenoribus specialis, specifica, aut per exemplar expressa & individua mentio seu quævis alia expressio hoc servanda foret, illorum tenores ac si ad verbum præsentibus insererentur, pro sufficienter expressis habentes, illis alias in suo robore permansuris, hac vice duntaxat specialiter & expresse derogamus, cæterisque contrariis quibuscunque, aut si prædictis, vel quibusvis aliis communiter, aut divisim ab eadem sit sede indultum, quod interdici, suspendi & excommunicari non possit, per literas Apostolicas, non facientes plenam & expressam ac de verbo ad verbum de indulto hujusmodi mentionem.

Datum Romæ apud sanctum Petrum, sub annulo Piscatoris, die XXX. Aprilis, MDLXXXVIII.

Thom. Qualterutius.
Sub Tergo A. Rolufflus.

LXXI.

Hagenauischer Vertrag, die Streitigkeiten, welche zwischen den Röm. Catholischen und Augspurgischer Confession Religions-Verwandten Dom-Herren und Capitularen sich erhoben, ingleichen die Stadt Straßburg betreffend, de Anno 1604. **nebst der** Prolongation **solchen Vertrags, dann des Ertz-Hertzogs Leopold zu Oesterreich, als Bischoffs zu Straßburg** Revers, **wegen Festhaltung solches Hagenauischen Vertrages, auch noch einem andern** Revers, **so ein neuerwehlter Bischoff und das Dom-Capitul des Hoch-Stiffts Straßburg der Stadt Straßburg zu geben pfleget, und von höchstgedachtem Ertz-Hertzog** Leopoldo, **nebst dem Dom-Capitul der Stadt Straßburg ausgestellet worden,** de Anno 1608. **stehet in des Teutschen Reichs-Archivs** Part. Special. **unter den geistlichen Fürsten,** pag. 504.

LXXII.

Accord **zwischen dem Hoch-Stifft Straßburg, und den** uniirten **Fürsten und Ständen, nebst des Dom-Capituls** Obligation **und Zusage, auch einem Neben-Abschiede, alles durch Vermittelung Hertzog Heinrichs zu Lothringen, Graf Johann Reinhardts zu Hanau, der Stadt Straßburg und der Ritterschafft im untern Elsaß,** de Anno 1610. **befindet sich in des Teutschen Reichs-Archivs** Part. Special. Continuat. I. **unterm Hoch-Stifft Straßburg,** pag. 301.

LXXIII.

Prolongation **des im Jahr** 1604. **gemachten Hagenauischen Vertrags auf sieben Jahr,** de Anno 1627.

ZU wissen, und kund sey hiemit männiglichen, demnach zwischen den Röm. Catholischen und Augspurgischen Confessions-Verwandten, Thum-Herren und Capitularen hoher

Stifft

Stifft Straßburg, in Anno 1604. durch wohlgemeinte Unterhandlung etlicher benachbarter Ständ albie zu Hagenau ein funffzehen järiger Vertrag und Vergleichung aufgerichtet worden, zu dem Ende, damit immittelſt in ermeltem Stifft Straßburg, und dann mit den anrührenden Landſchafften und Städten, Fried, Ruhe und Einigkeit erhalten, auch das hochſchädliche Land-Verderben verhütet werden möge, und aber ſolcher funffzehenjähriger Anſtand in nechſt abgewichenem 1619. Jahr, ſeine Endſchafft erreichet, in welchem gleichwohl die zwiſchen beyden Theilen ſich verhaltene Streitigkeiten ihre Abhelffung nicht erlangt, und dahero man nichts anders, als das erbärmliche Land-Verderben in Entſtehung fernerer Vergleichung zu befahren.

Daß demnach auf Erinnerung beederſeits Religion höher und reſpective gleicher und anderer Ständ, der Hochwohlgebohrne Graf und Herr, Herr Johann, Graf zu Hanau und Zweybrücken, Herr zu Lichtenberg und Ochſenſtein ꝛc. auch die Geſtrengen, Edlen, Ehrenveſten, Vorſichtigen, Ehrſamen und Weyſen Herren, Meiſter und Rath des Heil. Reichs Freyſtadt Straßburg, wie nicht weniger ein löblicher Ritterſtand im Unter-Elſaß ihnen angelegen ſeyn laſſen, ſo wol die Herren Catholiſchen, Thum-Dechant und Capitul, als der Augſpurgiſchen Confeſſions-Verwandte Herren dahin zu erhandlen, daß ſelbige zu noch mehrerer Verlängerung angeregten Hagenauiſchen Vertrags verſtehen wolten, und das allein zu dem Ende, wie oben angeregt, damit das erbärmliche Lands-Verderben unſchuldig Blutvergieſſen und andere in Entſtehung deſſen beſorgende Ungelegenheit, vermieten bleiben möge, auch zu Fortſetzung ſolchen ihres wohlmeinenden treuhertzigen Intents, auf allerſeits Belieben abermahlen nach andern vorhergegangenen Tagſatzungen, den ſiebenden und ſiebenzehenden dieſes Monats nach ermeldtem Hagenau angeſehen.

Da es denn auf vielfältig beſchehen Unterhandlen ob Hoch- Wohl- und Ehren ernandten drey Ständen Abgeordneter endlich dahin gebracht, daß vorangeregter Hagenauiſcher Vertrag noch ſieben Jahr nechſt nach einander folgen, wofern hiezwiſchen durch einen allgemeinen Reichs-Schluß von den geſamten Chur-Fürſten und Ständen des Heil. Römiſchen Reichs beederſeits Religions-Verwandten dieſe Sache nicht anderwärtigen verglichen wird, mit allen ſeinen Clauſuln, Punckten und Articuln nichts davon ausgenommen, auch wie derſelbige Buchſtablichen begriffen und abgefaßt, in ſeinem richtigen und klaren Verſtand ohne einige Enderung von beyden Theilen ſteiff und feſt würcklich obſervirt, gehalten, und ſonderlichen auch die ſechs hundert Gülden, deren in ſolchem Vertrag, im fünfften Punckt, Meldung geſchicht, völliglichen auch fürterhin die nechſt nach einander folgende ſieben Jahr, auf den in vorbemeldtem Hagenauiſchen Vertrag, beſtimten Termin von den Herren Senioren und Deputaten des Chors und Gürtlerhofs den Herren Evangeliſchen ohne einige Widerrede oder Aufhalt gefolgt und geliefert, geſtalt ſie auch darzu angehalten werden ſollen.

Wann aber auch ſolche ſieben Jahr zu Ende gelauffen, und immittelſt die Sachen durch einen allgemeinen Reichs-Schluß, wie oben gemeldt, nicht componirt und hingelegt worden, ſoll ein iedweder Theil in dem Stande ſeyn und bleiben, wie der Hagenauiſche Vertrag ſolches mit mehrern ausweiſet, und mit ſich bringt, alles getreulich und ohne Gefährde.

Deſſen zu wahrem Uhrkund und Steiffhaltung, iſt dieſer Nach-Vertrag unter deren hienten vermeldten eigenen Subſcription und Ring-Pitſchafften in fünff Original verfaßt, deren zwey hochwohlernandten beyderſeits ſo wohl den Herren Catholiſchen Capitularen, als auch der Augſpurgiſchen Confeſſions-Verwandten Herren, und dann dem Herren Grafen zu Hanau ꝛc. einem Erſamen Rath der Stadt Straßburg, wie nicht weniger dem löblichen Ritterſtand im Untern-Elſaß, die übrige zugeſtellet worden.

Es iſt auch weiter hiebey abgeredt, daß dieſer Nach-Vertrag inmaſſen hievor geſchrieben ſtehet, in 3. Wochen aufs Pergament gebracht, und von beeden Parten ſelbſten, wie nicht weniger den Herren Unterhändlern verſigelt und ausgefertiget werden, immittelſt aber dieſe Abrede und Vergleichung kräfftig ſeyn und bleiben ſolle. Geſchehen zu Hagenau, den zwölfften und zwey und zwantzigſten Monats-Tag Februarii, Anno ein tauſend, ſechs hundert, und zwantzig.

(L.S.)	(L.S.)	(L.S.)
Chriſtoph von Wangen, und zu Geroltzeck am Waßichen.	Henr. And. Gail, D.	J. Landerſchlott.
(L.S.)	(L.S.)	(L.S.)
Joh. Scheyd, D.	Ernſt Heüß, D.	Jacob Sarſcher, Secret.
(L.S.)	(L.S.)	(L.S.)
Philipps Böckle von Böcklinsau.	Hartman Oeſtringer.	Caſpar Schmidt.
(L.S.)	(L.S.)	(L.S.)
Georg Jacob Wormbſer.	Chriſtophel Städel der Elter.	Sebaſtian Leütersperger.
(L.S.)	(L.S.)	
Wolff Böcklin von Böcklinsau.	Sambſon von Landsperg.	

LXXIV.

Kayſerliches Commiſſions-Decretum, worinn der Biſchoff zu Straßburg a Seſſione & Voto im Reichs-Fürſten-Rath ſuſpendiret worden, de Anno 1674. ſtehet in des Teutſchen Reichs-Archivs Part. Special. Continuat. I. unterm Kayſer, pag. 641.

XIX. Vom Hoch-Stifft Trident.

I.

Kayſers Conradi II. Diploma, vermöge deſſen er dem Hoch-Stifft Trident die Grafſchafft Trident mit allen Pertinentien geſchencket, de Anno 1027.

IN nomine Sanctæ & Individuæ Trinitatis. Conradus, Dei gratia Romanorum Imperator Auguſtus. Si Eccleſias Dei tribulationibus & miſeriis opreſſas, aliquo nobis a Deo conceſſo dono ditamus non ſolum hoc nobis ad præſentis vitæ ſubſidium, verum etiam ad æternæ gaudium capeſſendæ prodeſſe minime dubitamus.

Quapropter notum ſit omnibus ſanctæ Dei Eccleſiæ fidelibus, & noſtris, qualiter nos per inſtrumentum dilectæ conjugis noſtræ, videlicet Imperatricis, & Hainrici, noſtri dilecti filii, Comitatum Tridentinum cum omnibus ſuis pertinentiis & utilitatibus illis, quibus eum Duces, Comites, ſive Marchiones, hucusque beneficii nomine habere viſi ſunt, ſanctæ Tridentinæ Eccleſiæ, in qua præcioſorum Martyrum Vigilii, Siſinii, Martirii, & Alexandri corpora conquieſcunt, cui venerabilis vir Udalricus Epiſcopus præeſſe videtur in proprium cum diſtrictis, placitis cunctisque publicis functionibus & redhibitionibus eidem ſupranominatæ eccleſiæ, & Udalrico Epiſcopo ſuisque ſucceſſoribus in perpetuum damus, tradimus, atque confirmamus, exceptis his rebus, quas Eccleſiæ Feltrenſi infra ſuos terminos, id eſt ab Eccleſia ſancti Deſiderii, in loco, qui dicitur campo longo, uſque in finem Epiſcopatus ipſius, conſenſu, prece, atque laudatione ſupranominati Epiſcopi Udalrici, ob remedium animæ noſtræ per præceptum noſtræ confirmationis contulimus. Cætera vero cuncta, ſicut ſuperius dictum eſt in ſanctæ ſupraſcriptæ Tridentinæ Eccleſiæ & prænominati venerabilis Epiſcopi Udalrici, ſuorumque Succeſſorum proprium jus, & dominium modis omnibus transfundimus, atque delegamus, eo videlicet tenore, ut nullus Dux, Marchio, Comes, Vice-Comes, Gaſtaldio, ſive aliqua Regni noſtri magna vel parva perſona ſupradictum Epiſcopum, & ſuos Succeſſores inquietare, moleſtare ſeu etiam intromittere audeat, ſine ſupradicti Epiſcopi, ſeu Succeſſorum ſuorum, qui pro tempore fuerint gratis conceſſa licentia. Si quis autem hujus noſtri Imperialis præcepti temerarius violator extiterit, ſciat ſe compoſituram mille libras auri obrizi, medietatem cameræ noſtræ & medietatem prædictæ Eccleſiæ Epiſcopo. Et ut hæc noſtræ traditionis pagina nunc & in futuro firma, & inconvulſa remaneat, hanc chartam inde conſcriptam manu noſtra roboravimus & Sigilli noſtri impreſſione ſuper inſigniri juſſimus.

Signum Domini Chunradi Invictiſſimi Imper. Aug. (L.S.)

Udalricus Cancellarius vice Domini Archiepiſcopi recognovit.

Datum pridie Kalen. Junii, Indictione decima, Anno Domini Incarnationis milleſimo vigeſimo ſeptimo, Anno vero Domini Chunradi, Regni tertio, Imperii primo. Actum Brixiæ feliciter.

(Imperator in Majeſtate in Cera, ob vetuſtatem, nigra.)

II.

Ejusdem Diploma Donationis derer Grafſchafften Venoſta und Bozen mit ihren Zubehörungen an das Hoch-Stifft Trident, de Anno 1028. nebſt einem Vidimus darüber, de Anno 1280.

ANno Domini Milleſimo ducenteſimo, octuageſimo, indictione octava, die jovis octavo intrante, Auguſto Tridenti in Caſtro boni Conſilii in præſentia Dominorum Gis-

limberti Proviſoris Hoſpitalis ſancti Bortholamei de Cavallo Bozanæ, Clerici de Vulſana, Odorici de Bozano, Gabrielis de Porta, & Trident. Notarii, & aliorum ibique Dominus

minus Henricus, Dei gratia Venerabilis Epiſcopus Tridentinus, dedit mihi Notario infraſcripto exemplandi, & authendicandi hoc infraſcriptum privilegium, inventum in Archivo, & manibus Eccleſiæ Tridentinæ tenor ejus talis eſt. Cunradus Dei gratia Romanorum Imperator Auguſtus &c. ſi Eccleſias Dei tribulationibus, & miſeriis oppreſſas, aliquo dono a Deo nobis conceſſo ditamus, atque ſublevamus, non ſolum hoc nobis ad præſentis vitæ ſubſidium, verum etiam ad æternæ gaudium capeſſendæ prodeſſe minime dubitamus. Quapropter notum eſſe volumus omnibus Chriſti, noſtrisque fidelibus, qualiter nos per inſtrumentum dilectæ conjugis noſtræ imperatricis ſcilicet, & Henrici filii noſtri Comitatum Venoſtenſem cum omnibus ſuis pertinentiis, & illis utilitatibus, quibus eum Duces, Marchiones, ſeu Comites antea beneficii nomine niſi ſunt habere, Tridentinæ Eccleſiæ, in qua precioſorum Martyrum Vigilii, Siſinii, Martirii, atque Alexandri corpora requieſcunt, Udalrico Eccleſiæ venerabili Epiſcopo, ſuisque Succeſſoribus, cum diſtrictis, placitis, cunctisque functionibus, & debitionibus a noſtro jure & dominio in ſuum jus, & dominium transfundendo in perpetuum damus, atque tradendo confirmamus. Præter hæc concedimus, damus, atque largimur ſupranominatæ Eccleſiæ Tridenti, & ejus Proviſori Udalrico venerabili Epiſcopo, ſuisque Succeſſoribus Comitatum Bauzanum cum ſuis pertinentiis, & illis utilitatibus omnibus, quibus eum Duces, Marchiones ſeu Comites antea beneficii nomine habebant, qui incipit in Bauzana, & terminatur ex una parte in Frana fluvio, & ex alia parte in Bria fluvio. Ex tertia quoque parte in Garganzano fluvio, & quidquid ejusdem Comitatus Bauzani infra Parochiam prænominatæ Eccleſiæ Tridentinæ continet, ipſi Eccleſiæ Tridentinæ ſuoque Proviſori Udalrico, ſuisque Succeſſoribus in integrum domus, & concedimus cum foreſte jacente in Monte Ritena, ea videlicet ratione, ut nullus Dux, Marchio, Comes, Vice-Comes, Gaſtaldio, vel aliqua noſtri Regni magna, parvaque perſona ſupranominatum Epiſcopum, vel ſuos Succeſſores in præfatis rebus inquietare, moleſtare, ſeu etiam intromittere audeat ſine ſupradicti Domini Epiſcopi, ſeu ſuorum Succeſſorum gratis conceſſa licentia. Si quis autem hujus noſtri præcepti temerarius violator extiterit componat mille libras auri obrizi, medietatem cameræ noſtræ, medietatem ſupranominatæ Eccleſiæ Epiſcopo. Quod ut verius credatur manu propria corroborantes Sigilli noſtri impreſſione inſigniri juſſimus inferius. Signum Domini Cunradi, Invictiſſimi Romanorum Imperatoris. Datum Kalend. Junii, Anno Dominicæ Incarnationis milleſimo, vigeſimo octavo. Anno autem Domini Chunradi Regni tertio, Imperii ſecundo. Actum Monte Ritinæ in loco qui dicitur Fantana freda &c.

Ego Zacheus, Sacri Palatii Notarius, & authoritate Domini Henrici Dei gratia venerabilis Epiſcopi Tridenti hoc bona fide, ſine fraude exemplavi, & in publicam formam redegi, meumque ſignum appoſui, & me ſubſcripſi.

III.

Käyſers Henrici IV. Lehen-Brieff vor Biſchoff Henricum zu Trident, über Caſtellaro, de Anno 1082.

Dum in Dei nomine foris & non multum longe Urbis Veronæ in caſa ſollariata, quæ eſt ædificata prope monaſterium Zenonis in judicio reſidente Domino tertio Henrico Dei gratia Rege ad juſtitias faciendas ac deliberandas adeſſent cum eo Litaldus dux, Bonifacius Comes, Conradus Iſuardo, Cadalo Aldegerius Vardus, Luthari Arpo, Judices, Joannes Giro de Topaldo, Beraldo, Erizo, Giraco de Corriaga, Herizo de Verona, Maginfredus & reliqui plures. Ibique in eorum præſentia, Dominus Henricus, Tridentinus Epiſcopus, & Gotfridus judex advocatus ejus detulerunt & cœperunt docere ac poſtulare mercedem: Petimus vos, Domine Henrice Rex, ut propter Deum & animæ veſtræ mercedem inveſtiatis nos agentes ex parte Sancti Vigilii Tridentinæ Eccleſiæ de Curte una, quæ nominatur Caſtellario cum omnis ſua pertinentia jacente in Italico Regno juxta Mantuanos fines. Cum ipſe Dominus Henricus Epiſcopus, & Gotfredus ejus Advocatus taliter petiiſſent mercedem, tunc ibi locutus per Judicum Conſilium, qui ibi aderant & per ſignum quod prædictus Dominus Henricus Rex ſua tenebat manu, inveſtivit prædictum Henricum Epiſcopum & Gotefridum Advocatum ejus, & Tridentinam Eccleſiam, ſicut hactenus inveſtiti fuerunt, & inſuper miſit bannum ipſe Dominus Henricus Rex ſuper eos, & ſuper jam dictam Curtem in pœnam centum libras auri, ut nullus quislibet homo inquietare aut moleſtare, vel diſveſtire audeat ſine legati Judicio, qui vero hoc fecerit, prædictas centum libras auri ſe compoſiturum cognoſcat, medietatem Cameræ noſtræ & medietatem prædicto Henrico & Advocato Godefrido ſuisque ſucceſſoribus ex parte jam dictæ Eccleſiæ finita eſt cauſa. Et hanc notitiam pro ſecuritate idem Epiſcopus & Eccleſia Tridentina fieri amonuerunt, quam & ego Joannes & Uraldo Notarius ſacri Palatii ex juſſione ſupradicti Domini noſtri. Henrici Regis ſeu Judicum amonuitionum ſcripſi. Anno ab incarnatione Domini noſtri Jeſu Chriſti milleſimo, octogeſimo ſecundo, regnante ſupra ſcripto Domino noſtro Henrico, Dei gratia Rege, hic in Italia ſexto, & 15. die menſis Novembris, indict. quinta.

Ego Henricus, Dei gratia Rex
Ego Iſuardus, Judex
Ego Arpo, Judex, interfui.

IV.

Käyſers Friderici I. Diploma, Krafft deſſen er dem Hoch-Stifft Trident die Graffſchafft Trident mit allen Pertinentien geſchencket, de Anno 1161.

In nomine Sanctæ & individuæ Trinitatis. Fridericus, divina favente Clementia Romanorum Imperator Auguſtus. Inclinare precibus noſtra imperialis dignitas ſemper conſuevit, & univerſa in imperio noſtro melius gubernantur, ſi in regimine noſtro Clementia Comes adjungatur. Ratio igitur exigit, & imperiali congruere videtur honori, ut fidelium noſtrorum dignas petitiones clementer admittamus, illorum præcipue quorum fides præclaris operibus magis eſt comprobata, quorum etiam deſiderium circa honorem coronæ noſtræ ſtabili conſtantia amplius fervere cognoſcimus. Quapropter univerſorum Imperii noſtri fidelium tam futura, quam præſens noverit ætas quod nos dilecti & fidelis Principis noſtri, Alberti, Venerabilis Tridenti Epiſcopi præclara ſervitia præ oculis habentes, ejus dignis petitionibus clementer annuimus, & donationem prædeceſſoris noſtri felicis memoriæ Regis Henrici factam ſanctæ Tridentinæ Eccleſiæ in qua precioſorum Martyrum Vigilii, Siſinii, Martirii, atque Alexandri corpora conquieſcunt, videlicet Comitatum Tridentinum cum omnibus ſuis pertinentiis & utilitatibus illis, quibus eum Duces, Comites, ſive Marchiones, ullo tempore beneficii nomine habere viſi ſunt in proprium cum diſtrictis placitis, cunctisque publicis functionibus & dedibitionibus ſupranominatæ Eccleſiæ ejusque Epiſcopis datum in perpetuum & traditum noſtra imperiali authoritate approbamus, & huic fideli noſtro Alberto, Tridentinæ Eccleſiæ Epiſcopo ejusque ſucceſſoribus prædictam donationem confirmamus exceptis his rebus, quæ Eccleſiæ Feltrenſi infra ſuos terminos videlicet ab aqua, quæ dicitur Siſimunth usque in finem Epiſcopatus ipſius, ſicut aqua prædicta decurrit ex parte Epiſcopi a prædeceſſoribus noſtris colatæ ſunt. Cœtera vero cuncta ſicut ſuperius dictum eſt in ſanctæ ſupradictæ Tridentinæ Eccleſiæ & prænominati Venerabilis Epiſcopi Alberti ſuorumque ſucceſſorum proprium jus, & dominium modis omnibus transfundimus atque confirmamus, ſtatuentes & noſtro imperiali edicto præcipientes, ut nullus Dux, Marchio, Comes, Vice-Comes, Gaſtaldio, nec aliqua Imperii noſtri perſona, magna vel parva ſupradictum Epiſcopum, vel ejus ſucceſſores inquietare, moleſtare, vel in aliquo gravare præſumant. Si quis autem hujus noſtri imperialis præcepti temerarius violator extiterit, ſciat ſe compoſiturum mille libras auri obrizi medietatem Cameræ noſtræ, & medietatem Epiſcopo ſupra nominatæ Eccleſiæ. Signum Domini Federici, Romanorum Imperatoris (L.S.) invictiſſimi.

Ego Ulricus Cancell. Vice Reinaldi Colon. Archiepiſcopi, & Italiæ Archicancellarii recognovi. Acta ſunt hæc anno Dominicæ Incarnationis Milleſimo, centeſimo, ſexageſimo primo, Indictione nona, Regnante Domino Friderico, Romanorum Imperatore Victorioſiſſimo, Anno regni ejus decimo, Imperii vero octavo, feliciter.

(Imperator in Majeſtate in cera ob vetuſtatem nigra.)

V.

Ejusdem Privilegium vor das Hoch-Stifft Trident, die Gold-Silber- und Kupfer-Bergwercke betreffend, de Anno 1189.

In nomine Sanctæ & individuæ Trinitatis. Fridericus, divina favente Clementia Romanorum Imperator Auguſtus. Memores quondam anteceſſoribus noſtris divæ recordat. Aulæ Romanæ Rectoribus & beneficiis, quæ ſanctis Dei Eccleſiis pie, liberaliterque contulerunt non tam humani favoris præmium, quam æternæ retributionis Jeſum Chriſtum, merces accerſerit, a viis eorum nequaquam degenerare debemus, qui eadem per Dei gratiam dignitate ſublimamur, & pari temporum tranquilitate, atque inter ſplen-

ſplendida Imperatorum, & Regum genera noſtra olim ſtudia commemorari deſideravimus. Ut ergo non laudem ab ore humano, ſed vitæ æternæ præmium a Patre hominum in Patria Cœleſti conſequamur, ſic facta noſtra determinanda duximus, ut poſteris noſtris litis, ſeu contentionis ſcrupulum non relinquamus. Univerſis itaque Chriſti, & Imperii fidelibus præſentibus & futuris notum fieri volumus, quod perſeverante actione noſtra de Argenti fodinis apud Epiſcopatum Tridenti, quas juri noſtro tam ibi, quam in aliis Imperii noſtri finibus repertas antiqui juris, & conſuetudinis celebratas adjudicavit, Dei intuitu, & reſpectu honeſtati noſtri Conradi Epiſcopi Trident. ad preces, & laudabilem ejus devotionem Argenti fodinas in Ducatu, Tridentino Epiſcopatuve, quæ nunc ſunt, vel quæ impoſterum argenti, cupri, ferrive, omnisque metalli ibidem reperirentur, præterquam Malodis Comitum de Tyrolis & Epiannæ, quæ ſpecialiter excipienda, Eccleſiæ Tridentinæ Imperiali largitate tradimus, ac præſentis noſtri privilegii tenore præſenti Epiſcopo, & ſuis ſucceſſoribus perpetuo confirmamus. Statuimus igitur & Imperiali ſanctione decernimus, ut prædicta Eccleſia hac donatione quiete perfruatur, & nullam prorſus inde ſuſtineat vexationem, nulla omnino perſona, humilis vel alta ſecularis, vel Eccleſiaſtica in ea vim vel injuriam ei auſu temerario inferre præſumat. Hujus rei teſtes ſunt Domini, Fridericus Illuſtris Suevorum Dux, & Otto, Comes Burgundiæ, filii noſtri; Conradus Plateolnei Spiren. Eccleſiæ Cardin. & noſter Capellanus, Fridericus de Thuendegnen, Thomas Cindelignen, Bernardus Maraſcallius Argentinenſ. Conradus de Rotemburg, & Ugo de Sulde, Dapiferi, Conradus Pincerna, & Voattuſen, Elicbertus Marſtalus, & Lutra Podegerius de Live, Bernherus de Foſvvar, & alii quam plures. Signum Domini Friderici, glorioſiſſimi Imperatoris Romanorum invictiſſimi ſemper Auguſti.

Ego Joannes, Imperialis Aulæ Cancellarius, & in vice Conradi Maguntini Archiepiſcopi, & Germaniæ Aulæ Cancellarii recognovi, anno Incarnationis Dominicæ 1189. Ind. Septima, regnante Domino Friderico Imperatore Victorioſiſſimo, & ſemper Auguſto anno Regni ejus 37mo Imperii vero quinto, datum apud Haltesbach X. Kal. Martii.

VI.

Des Röm. Königs Ottonis IV. Ausſpruch vor Biſchoff Fridericum zu Trident, über unterſchiedene Fragen, de Anno 1208.

OTto Quartus, Dei Gratia Romanorum Rex ſemper Auguſtus. Ea quæ facta ſunt coram nobis in judicio in præſentia multorum Principum, quæ ad utilitatem communem præſentium & futurorum ſpectare videntur, publico ſcripto & authentico ſunt committenda ne & a memoria hominum elabantur, & in conſimilibus caſibus facilius homines poſſint expediri. Conſtitutus igitur in præſentia noſtra in ſolemni curia apud Auguſtam in multorum hominum & aliorum Principum præſentia dilectus fidelis noſter, Fridericus, Tridentinus Epiſcopus quæſivit in ſententia, ſi miniſterialis alicujus Eccleſiæ duceret in uxorem aliquam mulierem liberam, ſi pueri inde ſuſcepti, vel eſſe debeant liberi, vel eſſe debeant juxta condictionem Patris Eccleſiæ miniſteriales & dicantur; Eſt in ſententia quod pueri ex hujusmodi matrimonio nati eſſe debeant ipſius Eccleſiæ miniſteriales, cujus & Pater eſt miniſterialis alias enim omnes miniſteriales omnium Eccleſiarum Imperii deperirent. Item quæſivit in ſententia, ſi aliquis miniſterialis alicujus eccleſiæ de bonis ſuis ſive patrimonialibus, ſive feudalibus aliquid poſſit alienare vel in aliquam aliam perſonam transferre ſive manu, & Domini ſui licentia, & voluntate. Et dictatum eſt in ſententia, quod hoc fieri non poſſit, quia hic eccleſiæ ad nimiam paupertatem redigerentur. Item quæſivit in ſententia, ſi aliquis ſine Regia licentia, & authoritate novum poſſit inſtituere Telloneum, & data eſt ſupra hoc ſententia, quod nullo modo hoc fieri poſſit vel debeat, & ſi factum fuerit irritum ſit & inane. Item quæſivit in ſententia, ſi Epiſcopus Tridentinus aliquos pro ſuis factionibus, & exceſſibus banniret ſi non illud bannum confirmare deberemus. Et datum eſt in ſententia quod ipſe Tridentinus Epiſcopus ſeptem idoneis teſtibus probare poſſit aliquos homines pro exceſſibus & factionibus ſuis banniiſſe, quod nos hoc bannum deberemus confirmare.

Cum igitur ipſe Tridentinus Epiſcopus hoc ſtatim ſeptem idoneis teſtibus probaſſet Nos bannum ſuum Regia authoritate confirmamus, præſcribimus igitur, & bannimus Adelpertum, & quosdam fratres ſuos, Arnoldum de Mos, & filium ſuum, Ruodegerum de Juvo, Henricum Craſſi, Henricum de Porta, Andream, & Bertoldum de Burgonovo, Henricum de Bozano, Vitaldum & Bonaventuram, & filios Muſcardi, & omnes eorum complices. Mandamus igitur & præcipimus ſub diſtrictu gratiæ noſtræ, ut nemo iſtos bannitos,

tos, & præſcriptos aliquo modo recipere audeat, vel aliquod conſilium, vel auxilium eis impertiri. Quod qui facere præſumpſerit in eadem ſe ſciat eſſe pœna, & damnatione.

Acta ſunt hæc anno Dominicæ Incarnationis milleſimo ducenteſimo octavo, Regnante Domino Ottone quarto glorioſo Romanorum Rege Auguſto. Datum apud Auguſtam, Idus Januarii, Indictione duodecima.

VII.

Des Röm. Königs Wenceslai Confirmation des von Käyſer Friderico I. dem Hoch-Stifft Trident, über die Gold-Silber- und andere Ertz-Bergwercke in deſſen Territorio im Jahr 1189. ertheilten Privilegii, de Anno 1389.

VEnceslaus, Dei gratia Romanorum Rex ſemper Auguſtus, & Bohemiæ Rex. Notum facimus tenore præſentium univerſis, quod pro parte Venerabilis Alberti, Epiſcopi Tridentini, Principis devoti nobis dilecti, oblata nuper majeſtati noſtræ petitio continebat, quatenus ſubſcriptum privilegium cum prædeceſſoribus ſuis, & Eccleſiæ Tridentinæ a celebris & recolendæ memoriæ Divo quondam Friderico Romanorum Imperatore Auguſto prædeceſſore noſtro conceſſum, quod cum ſigillis ſuis authenticis, quin etiam inſtrumentis publicis roboratum per Venerab. Joannem Caminenſ. Regiæ Aulæ noſtræ Cancellarium diligenter auſcultare mandavimus nec non univerſa & ſingula privilegia, ſeu litteras a divæ memoriæ quondam prædeceſſoribus noſtris, Romanorum Imperatoribus & Regibus Eccleſiæ Tridentinæ, ipſiusque antiſtitibus ſuper juribus libertatibus, & bonis ejus conceſſas, & conceſſa ſupportare, ratificare, de novo concedere, & confirmare gratioſius dignaremur. Tenor autem privilegii, de quo ſupra fit mentio, talis eſt:

Inſeratur Privilegium Imperat. Friderici I. quod ſupra Num. V. exſtat.

Nos igitur precibus præfati Epiſcopi, utpote rationabilibus atque juſtis benignius inclinati, & præſtitis nihilominus fidelibus, ac ſtudioſis obſequiis, nec non immota devotionis conſtantia, quibus idem Epiſcopus erga nos, & Imperium ſacrum ſe promptum exhibuit, & exhibere debebit, & poterit præſtantius in futurum, non per errorem, aut improvide ſed animo deliberato, ſano Principum, Procerum, nobilium, ac fidelium noſtrorum accedente Conſilio, authoritate Romano-Regia, & de certa noſtra ſcientia præfatum privilegium, prout de verbo ad verbum expreſſatur ſuperius, & ſignanter auri fodinas, argenti fodinas, nec non ſtagni, ferri, cupri, plumbi, ſeu alicujus cujuslibet metalli mineras in Ducatu ſeu Epiſcopatu Tridenti nunc repertas ſeu impoſterum fortuna proſperante reperiendas, in dicto quoque privilegio expreſſas, vel non expreſſas, nec non univerſa alia privilegia ſeu litteras ſuper libertatibus, juribus, immunitatibus & bonis, in quorum poſſeſſione legitima præfatus Epiſcopus, & ejus Eccleſia fore noſcuntur, ipſis conceſſas & conceſſa, ac ſi eorum tenores inferius inſerti conſiſterent, prout in quantum rite, & rationabiliter proceſſerunt, approbamus & ratificamus, & de novo concedimus, & virtute præſentium gratioſius confirmamus. Supplentes omnem deffectum, ſi quis obſcuritate vel dubia interpretatione verborum, aut alio quovis modo compertus fuerit in præmiſſis, quibus etiam omnibus in quantum præſenti noſtræ approbationi, ratificationi, novæ conceſſioni ſeu confirmationi obviarent, ſeu obviare poſſent quomodolibet in futurum de plenitudine Romanæ poteſtatis, & ex certa noſtra ſcientia virtute præſentium derogamus, & eſſe volumus totaliter derogatum. Inhibentes nihilominus firmiter, & ſtricte univerſis, & ſingulis Principibus Eccleſiaſticis, & ſecularibus, Comitibus, Baronibus, Nobilibus, Miniſterialibus, Poteſtatibus, Rectoribus, Officialibus, Caſtellanis, cœterisque noſtris, & Imperii ſacri fidelibus præſentibus, & futuris, ne præfatum Epiſcopum ejus ſucceſſores, & Eccleſiam Tridentinam in dictis argenti fodinis, auri fodinis, cœterisque Metallorum mineris antea repertis, & denuo fortuna proſperante reperiendis nequaquam impedire, moleſtare, ſeu etiam turbare præſumant, quin potius ipſos circa hujusmodi noſtro nomine protegatis, manuteneant, & fideliter tueantur prout gravem noſtræ indignationis offenſam voluerint evitare. Præſentium ſub Regiæ noſtræ, atque Majeſtatis noſtræ ſigillo teſtimonio literarum. Datum in Egra, anno Domini 1389. die tertia May, Regnorum noſtrorum anno Bohemiæ vigeſimo ſexto, Romanorum vero decimo tertio.

Ad Mandatum Domini Regis,
Joannes, Caminenſ. Electus, & Cancellarius.

IIX.

Decretum des Synodi zu Baſel wider Hertzog Fridericum zu Oeſterreich und ſeine Anhänger, daß ſie dem Hoch-Stifft Trident alle entriſſene Güter ohne Verzug bey Vermeidung innen benannter Straffen, reſtituiren, und ſich binnen geſetzten Friſten vor dem Synodo, oder deſſen Delegirten, zur Verantwortung ihres gewaltſamen Verfahrens einſtellen ſollen, de Anno 1415.

SAcroſancta generalis Synodus Conſtantienſis, univerſalis & ſingulis Chriſti fidelibus, ſalutem & omnipotentis Dei benedictionem. Gravem querelam venerabilis fratris noſtri Georgii, Epiſcopi Tridentinenſis accepimus, continentem, quod Illuſtris Princeps, Fridericus, Dux Auſtriæ ipſum in canonica poſſeſſione Eccleſiæ & Civitatis Tridentinenſis & oppidorum caſtrorum, villarum, terrarum & locorum, juriumque & aliorum bonorum mobilium & immobilium, ad eandem eccleſiam & ipſum Epiſcopum pertinentium, alias ſexdecim annis pacifice exiſtentem, eccleſia, civitate, oppidis, caſtris, terris, villis, locis ac juribus & bonis hujusmodi temerarie, & de facto ſpoliaſſet, eaque novem annis citra detinuiſſet, & adhuc detinet occupatas, & occupata, fructus, redditus & proventus ſublevando & percipiendo ex eisdem; ac ipſum cepiſſet, & carceribus mancipatum affeciſſet pluribus gravibus violentiis ac injuriis, propter quæ anathematis, ſacrilegii, & alias pœnas a jure contra talia perpetrantes promulgatas incurriſſet, quibus inſorduiſſet per longa tempora, & inſordet de præſenti: nonnullasque promiſſiones ac etiam certa juramenta & literas tempore ſuæ captivitatis, & ante ſeu poſt, in præjudicium libertatis Eccleſiaſticæ, dictæque Eccleſiæ Tridentinenſis damnum non modicum, ab eodem Epiſcopo incuſſionibus & metu extorſit. Et ulterius idem Fridericus nuper, dum inter ſereniſſimum Principem Sigismundum, Romanorum & Hungariæ Regem, ac ipſum Fridericum Ducem, poſt executionem juſtitiæ contra eundem Fridericum per dictum Dominum Regem factam, ſubmiſſionis tractatus firmaretur, ſe juramenti vinculo adſtrinxiſſet, quod ſi quæ perſonæ tam Eccleſiaſticæ, quam ſeculares dicto regi de ipſo Friderico conquererentur, & ab ipſo rege ſibi peterent juſtitiæ complementum miniſtrari, ipſe Fridericus Dux ſtare deberet ordinationi dicti Regis & facere, quæ dictus Rex diceret & ordinaret: quod quidem licet Rex ipſe dicto Georgio Epiſcopo de præmiſſis graviter coram eodem conquerente decreviſſet & ordinaſſet, quod ipſe Fridericus Dux, Eccleſiam civitatem, oppida, caſtra, villas, terras loca & jura & bona hujusmodi, quibus ipſum Georgium Epiſcopum notorie ſpoliaverat, notorieque detinet occupatas & occupata, eidem Georgio reſtitueret, ipſumque permitteret eorum poſſeſſionem in poſterum pacifice uti & gaudere, nihilominus idem Fridericus Dux pro parte dicti Epiſcopi interpellatus & ſufficienter requiſitus hoc facere non curaſſet hactenus, nec curat de præſenti. Quapropter antea præmiſſorum exceſſuum & ſpolii notorietate & rei evidentia, idem Epiſcopus petiit, per nos ſuper præmiſſis de opportuno remedio ſibi provideri, & literas monitoriales contra præfatum Fridericum Ducem, & alios forſan occupatores & detentores eccleſiæ, civitatis, oppidorum, caſtrorum, villarum, terrarum, locorum & bonorum hujusmodi, etiamſi Ducalis, vel alterius cujuscunque ſtatus, gradus, vel præeminentiæ eſſent, decerni & concedi ipſumque Fridericum Ducem, & occupatores, & detentores prædictos ſub pœnis juris & conſtitutionis a divæ memoriæ Carolo IV. contra tales facinoroſos & ſacrilegos editæ, & aliis pœnis gravioribus requiri & moneri, quatenus infra certum terminum idem Fridericus Dux & occupatores, ac detentores prædicti, Eccleſiam, civitatem, caſtra, oppida, terras, villas, jura & alia bona hujusmodi, quibus eundem Georgium Epiſcopum ſpoliaſſet, ſeu ſpoliavit, ac etiam quæcunque caſtra & bona ante & poſt per prætactam ſpoliationem ad dictam Eccleſiam Tridentinam devoluta, quæ detinerent, ſeu detinent occupatas, ſeu occupata reſtitueret & reſtituerent, & alias ſibi circa injurias & percepta & alia debite ſatisfaceret & ſatisfacerent: Nec non ſe Vaſallos, & ſubditos ſuos & Eccleſiæ ſuæ prædictæ a prædictis juramentis & promiſſionibus abſolvi, & prædictas literas caſſari, irritari & annullari, humiliter & cum inſtantia debita poſtulavit, & alias circa præmiſſa petiit & concluſit, ſicut in petitionibus pro parte ejusdem Epiſcopi verbo & ſcriptis & in actis coram nobis inter dictas partes factis & redactis, plenius noſcitur contineri. Nos vero per notorietatem facti, & alias practicata in cauſa hujusmodi, coram nobis & a nobis deputatis nobis conſtitit & conſtat, petitionem hujusmodi fore juſtam, ipſum Fridericum Ducem & occupatores & detentores antedictos monendos, petitasque literas monitoriales contra dictum Fridericum Ducem & occupatores & detentores hujusmodi, partibus ipſis auditis & ſervatis ſervandis, prædictis partibus ad hoc legitime citatis, decrevimus fore concedendas, decernimusque & concedimus in forma, quæ ſequitur:

Monitorium in forma debita contra Ducem Auſtriæ.

Sacroſancta generalis Synodus, Conſtantienſis univerſos & ſingulos venerabiles fratres, Patriarchas, Archiepiſcopos, Epiſcopos & dilectos Eccleſiæ Filios, Abbates, Priores, Præpoſitos, Decanos, Cantores, Scholaſticos tam cathedralium, quam Collegiatarum Canonicos, Parochialiumque Rectores Eccleſiarum, cæterosque Presbyteros, Clericos & Notarios & Tabelliones publicos, per Alemanniam & Italiam & alias ubilibet conſtitutos, & eorum quemliber, tenore præſentium requirimus & monemus, primo, ſecundo, tertio & peremptorie, communiter & diviſim, eisque & eorum cuilibet in virtute ſanctæ obedientiæ & ſubſcriptis ſententiarum pœnis diſtricte percipiendo mandamus, quatenus infra ſex dierum ſpatium, poſtquam pro parte dicti Georgii Epiſcopi, vigore præſentium fuerint requiſiti, vel eorum alter fuerit requiſitus: quorum ſex dierum duos pro primo, duos pro ſecundo, & reliquos duos dies eis & eorum cuilibet pro tertio & peremptorio termino, ac canonica monitione aſſignamus, ita quod in his exequendis alter alterum non expectet, nec unus pro alio ſe excuſet, præfatum Fridericum Ducem, & quoscunque alios Eccleſiæ & Civitatis Tridentinenſis, nec non oppidorum, caſtrorum, terrarum, locorum ac jurium & bonorum quorumcunque ad ipſam eccleſiam pertinentium, prædictorum forſan occupatores & detentores, vaſallos & ſubditos, etiamſi Ducalis, aut alterius cujuscunque dignitatis, ſtatus, ac præeminentiæ fuerint, in eorum propriis perſonis, ſi & ubi pro præmiſſorum ac infra ſcriptorum executione ad eorum præſentias tutus patebit acceſſus. Alioquin per edictum publicum in audientia publica contradictarum legendum, nec non cathedrali & ſancti Stephani Conſtantienſis ac locis circumvicinis, videlicet Aquilejenſi, Salsburgenſi, Auguſtenſi, Friſingenſi, Brixinenſi, Curienſi, Feltrenſi & Veronenſi Eccleſ. affigendum & inibi publicand. ex parte noſtra, Fridericum, Ducem Auſtriæ & alios occupatores prædictos requirant & moneant, quos nos etiam, tenore præſentium ſic requirimus & monemus, ipſique Friderico Duci, in virtute ſanctæ obedientiæ, & ſub anathematis, ſacrilegii, privationis omnium bonorum feudalium, quæ ab eccleſia, ſeu imperio obtinet, & inhabilitationis ſuæ & filiorum ſuorum maſculorum ad obtinendum, tam feuda, quam officia & beneficia uſque ad ſecundam generationem, & honoris & famæ ac communionis in conſiliis Principum, quam ipſum Fridericum Ducem, juxta conſtitutionem divæ memoriæ Caroli IV. contra tales facinoroſos & ſacrilegos editam, a Sede Apoſtolica canonizatam & approbatam, quinimo & perjurii ratione juramenti in manibus Regis Romanorum per ipſum Ducem præſtiti, & aliis ſecularibus perſonis ſub excommunicationis & privationis minorum feudalium, quas ipſas perſonas ſeculares ſupradictas, nec non eccleſiaſticis perſonis ſubdictæ excommunicationis ac privationis omnium beneficiorum Eccleſiaſticorum & inhabilitationis ad illa, & quæcunque alia beneficia in poſterum obtinenda, ac ſuſpenſionis, ac divinis quoad capitula, nec non interdicti, quoad omnia territoria prædicti Ducis Friderici, & cæterorum occupatorum & detentorum cenſuris & pœnis, quas eccleſiaſticas perſonas prædictas, ſi in præmiſſis deliquerint, & mandatis & monitionibus hujusmodi non paruerint, ſeu non paruerit, incidere volumus ipſo facto, & quas in ipſas ex nunc prout ex tunc, ex tunc prout ex nunc, canonica monitione præmiſſa, ferimus in his ſcriptis, niſi mandatis hujusmodi obedierint, diſtricte præcipiendo mandent, ſeu alter eorum mandet. Quibus nos etiam tenore præſentium ſic mandamus, quatenus ipſe Fridericus Dux, & alii forſan occupatores & detentores hujusmodi, infra triginta dierum ſpatium poſt requiſitionem & monitionem immediate ſequentium, & quorum dierum decem pro primo, decem pro ſecundo & reliquos decem dies pro tertio & peremptorio terminis, ac monitione canonica eis & eorum cuilibet aſſignamus, ab occupationibus & detentionibus eccleſiæ, civitatis, oppidorum, caſtrorum, terrarum & locorum, nec non jurium & bonorum prædictorum, & illorum, quæ ante & poſt præfactam ſpoliationem ad illam Eccleſiam Trident. ſunt devoluta, penitus & omnino deſiſtant, & eorum quilibet deſiſtat, ac ipſi Georgio, ac Procuratori, ſeu Procuratoribus, ſub ejus nomine poſſeſſionem corporalem, realem & actualem Eccleſiæ, Civitatis, oppidorum, caſtrorum, terrarum, & locorum, nec non jurium & bonorum prædictorum efficaciter & ſine dolo & fraude reſtituant & reſtitui faciant & permittant, & eorum quilibet reſtitui faciat & permittat. Ipſe quoque Fridericus Dux, Georgio Epiſcopo de perceptis hujusmodi ſatisfaciat, invocato etiam ad hoc, ſi opus fuerit, auxilio brachii ſecularis. Vaſalli quoque & Nobiles, Officiarii, Capitanei & Subditi, tam Eccleſiaſtici, quam Seculares ſupradicti, infra ſex dies poſt lecturam & publicationem & affixionem præſentium, nec non lapſum dictorum triginta dierum terminum immediate ſequentium, quorum ſex dierum

rum duos pro primo, duos pro ſecundo, & reliquos duos dies pro tertio & peremptorio termino eis & eorum cuilibet perſimile dictum aſſignamus, & aſſignari præcipimus & mandamus, præfato Georgio Epiſcopo, tanquam eorum vero domino & non ipſi Friderico Duci, ſeu alteri cuiquam, in omnibus, prout alias conſueverunt, facere teneantur. Non obſtantibus quibuscunque juramentis in contrarium præſtitis, a quibus eos, ut præmittitur, abſolvimus, efficaciter pareant, obediant & intendant, & eorum quilibet pareat, obediat & intendat. Et inſuper in caſu, quo Præfatus Dux Fridericus & alii forſan occupatores & detentores, nec non Vaſalli, Nobiles, Officiarii, Capitanei & Subditi, & alii ſupradicti mandatis hujusmodi infra terminos ſudradictos non paruerint, ex tunc prout ex nunc, ex nunc prout ex tunc, omnes & ſingulos Vaſallos, Nobiles, Officiarios, Capitaneos, nec non Occupatores & Detentores in civitate & Diœceſi Tridentinenſi, ſeu alibi commorantes & conſtitutos, quorum præſentia pro executione præmiſſorum & infra ſcriptorum facienda tute adiri non poteſt, per ſimile edictum pari modo & forma legendum, publicandum & affigendum, Fridericum Ducem & alios Occupatores & Detentores tenore præſentium peremptorie citamus & mandamus, quatenus ipſe Fridericus Dux & alii forſan Occupatores & Detentores hujusmodi, moniti & requiſiti octava die poſt lapſum dictorum triginta dierum eis aſſignatorum immediate ſequentium, ſi juridica fuerit; alioquin, proxima die juridica ex tunc ſequenti: alii vero, ut Nobiles, Capitanei, Officiarii & Subditi per edictum hujusmodi moniti & exquiſiti, vigeſima die poſt lapſum dictorum ſex dierum eis aſſignatorum immediate ſequentium, ſi juridica fuerit, alioquin, proxima die juridica ſequenti compareant coram nobis, vel judicibus per nos deputatis, ſeu interim deputandis, pœnas, cenſuras ac ſententias hujusmodi declarari, & ipſe Fridericus Dux, procedi viſuri & audituri. Certificantes nihilominus eosdem, quod usque ad declarationem pœnarum prædictarum procedemus juſtitia mediante. Venerabilibus vero Fratribus, Patriarchis, Archiepiſcopis & Epiſcopis, quibus, ob reverentiam ſuarum Pontificalium dignitatum, duximus merito deferendum, ſi in prædictis deliquerint, vel aliquis eorum deliquerit eis, ſex dierum canonica monitione præmiſſa, ingreſſum Eccleſiæ interdicimus in his ſcriptis. Si vero hujusmodi interdictum per alios ſex dies ſuſtinuerint, ſeu alter eorum ſuſtinuerit, ipſos ſuſpendimus a divinis. Si vero hujusmodi interdicti & ſuſpenſionis ſententias animis, quod abſit, ſuſtinuerint, vel alter eorum, quod abſit, ſuſtinuerit induratis, ipſos ex nunc, prout ex tunc, & ex tunc prout ex nunc, excommunicationis ſententia innodamus. Inferiores vero Epiſcopis, qui in præmiſſis exequendis negligentes fuerint, vel eorum aliquis negligens fuerit, poſt lapſum ſex dierum terminum excommunicationis ſententiam incurrere volumus ipſo facto. Abſolutionem vero omnium & ſingulorum qui præfatas noſtras ſententias, aut earum aliquam incurrerint, vel aliquis eorum incurrerit quoquo modo nobis, aut ſummo futuro Pontifici tantummodo reſervamus. Loca vero audientiæ & valvarum prædictarum, tanquam publica & idonea ad executionem prædictorum, ut præmittitur, publicandam ad inſtar publicorum Edictorum, quæ olim in albo prætorio ſcribebantur, duximus eligenda, quæ præſentes noſtras literas ſuo quaſi ſonoro præconio & patulo judicio publicabunt, in quibus noſtras literas modo præmiſſo decernimus publicandas, ne prænominati moniti & citati de præmiſſis aliquam ignorantiam prætendere valeant, vel etiam allegare; cum non ſit veriſimile apud dictos ſic citatos & monitos remanere incognitum, quod tam patenter & notorie extitit publicatum. Volentes nihilominus & decernentes, quod præſentes noſtræ literæ dictos monitos & citatos perinde arceant & adſtringant, ac ſi eorum propriis perſonis publicatæ fuiſſent. De executione præmiſſorum & de his, quæ in præmiſſis & quolibet præmiſſorum vos præſcripti venerabiles Fratres Patriarchæ, Archiepiſcopi, Epiſcopi, vosque alii delegati noſtri feceritis, ſeu aliquis eorum fecerit, nos per inſtrumenta publica, ſeu alia legitima documenta legitime certificare non obmittatis, ſub pœnis ſupradictis, quibus & cuilibet veſtrum in præmiſſis dabimus plenam fidem. Datum Conſtantiæ, undecimo Kalendas Decembris, Anno a Nativitate Domini milleſimo, quadringenteſimo, decimo quinto, Apoſtolica Sede vacante.

IX.

Käyſers Leopoldi **Lehen-Brief vor Biſchoff Johann Michaeln zu Trident über ſeines Hoch-Stiffts** Regalia, **Lehen und Weltlichkeit**, de Anno 1698.

WIr Leopold, von GOttes Gnaden, erwöhlter Römiſcher Käyſer, zu allen Zeiten Mehrer des Reichs, in Germanien, zu Hungarn, Böheimb, Dalmatien, Croatien und Sclavonien ꝛc. König, ꝛc. Bekennen öffentlich mit dieſem Brieff, und thun kund allermänniglichen, wiewohlen wir allen und ieden unſern und des Heil. Reichs Unterthanen und Getreuen unſere Gnad und Käyſerliche Mildigkeit mitzutheilen geneigt ſeynd, iedoch ſo iſt unſer Käyſerliches Gemüth denen mehr gewogen, ſo uns und dem Heil. Reich, als die nechſte Glieder die Bürde und Sorgfältigkeit deſſelben Reichs mit ſteten getreuen Dienſten helfen tragen, ſie mit ſonderlichen Käyſerlichen Gnaden zu verſehen. Wann uns nun der Ehrwürdige Johann Michael, Biſchoff zu Trient, unſer Fürſt und lieber Andächtiger, durch ſeine Andacht vollmächtige Gewalttragere, den Wohlgebohrnen unſern und des Reichs lieben Getreuen, Aloyſium Erneſtum, Graffen von Thun und Hohenſtein, des Dom-Stiffts Brixen Erb-Schencken unſers freundlich geliebten Sohns Ertz-Hertzogen Carls, Löblichen Cammerern: So dann auch unſern und des Reichs lieben Getreuen, Adamum Ignatium, Edlen von Heuniſch, Agenten an unſerm Käyſerl. Hoff unterthäniglich anruffen und bitten laſſen, daß wir Sr. Andacht obermeldten Stiffts Trient Regalia, Lehen und Weltlichkeiten mit allen und ieglichen Mannſchafften, Lehenſchafften, Geiſt- und Weltlichen, Ertz-Bergwercken, Wiltbannen, Wäyden, Ehren, Rechten, Würden, Zierden hoher und Nieder-Gerichten, Gerichts-Zwangen und allen andern Rechten und Gerechtigkeiten darzu gehörend, nichts ausgenohmen, ſo von uns und dem Heil. Reich zu Lehen rühren, und Seiner Andacht und deroſelben Stifft zu gehören (immaßen jüngſthin von uns Sr. Andacht Vorfahrer am bemeldten Stifft weyland Joſeph Victorius de Albertis, gleicher Geſtalt geſchehen) als noch regierender Römiſcher Käyſer zu Lehen zu verleyhen, und alle und iegliche Sr. Andacht und dero genandten Stiffts Gnaden, Freyheit, Recht, Brieff, Privilegia und Handveſten, die durch unſere Vorfahren am Reich, Römiſche Käyſer und Könige, und uns Sr. Andacht, und dem Stifft Trient gegeben, und in allen und ieglichen ihren Worten, Puncten, Stucken, Articulen, Clauſulen, Inhaltungen und Begreiffungen, mit ſamt ihren alten guten Gewohnheiten und Herkommen zu verneuern, zu confirmiren und zu beſtätten gnädiglich geruheten; Daß haben wir angeſehen und gütiglich betrachtet ſolch Sr. Andacht demüthigfleißig und zimliche Bitte, auch die angenehme getreue und nützliche Dienſte Ihr Andacht Vorfahren und ſie ſelbſten uns und dem Heil. Reich willig und unverdroſſentlich gethan haben, und in künfftige Zeit wohl thun mögen und ſollen: Und darumen mit wohlbedachtem Muth, gutem Rath und rechtem Wiſſen, des obbemeldten Biſchoffs Andacht alle und iegliche vorbeſtimbte Sr. Andacht und dero Stifft Trient Regalia, Lehen und Weltlichkeiten mit allen und ieglichen Mannſchafften, Herrſchafften, Geiſt- und Weltlichen Lehenſchafften, Ertzen, Bergwercken, Wildbahnen, Wäyden, Ehren, Rechten, Würden, Zierden, hohen und niedern Gerichten, Gerichts-Zwängen, und allen andern Rechten und Gerechtigkeiten darzu gehörend, nichts ausgenommen, wie denn die Sr. Andacht und dero Stifft rechtlich zugehörig ſeynd, als regierender Römiſcher Käyſer zu Lehen gnädiglich verliehen und darzu alle und iegliche Sr. Andacht und dero Stiffts Trient, Gnad, Freyheit, Rechten, Brieff, Privilegia und Handveſten in allen und ieglichen ihren Worten, Puncten, Clauſulen und Articulen, Inthaltungen, Meynungen und Begreiffungen, mit ſampt ihrem alten löblichen Herkommen und guten Gewohnheiten verneuert, confirmirt und beſtättet, verneuern, confirmiren und beſtätten ſolches von Röm. Käyſerlicher Macht Vollkommenheit wiſſentlich in Krafft dieſes Brieffes, was wir Sr. Andacht von Recht und Billigkeit wegen daran zu verleyhen, zu verneuern zu confirmiren und zu beſtellen haben, alſo daß Sr. Andacht nun fürbaß von uns und dem Heil. Reich dieſelbe in Lehen-Weiß innhaben, halten beſitzen und ſich deren mit allen und ieglichen vorbemeldter dero Stiffts-Gnaden, Freyheiten, Rechten, Brieffen, Privilegien, Handveſten, alten löblichen Herkommen und guten Gewohnheiten, die wir in allen ihren Worten, Puncten, Clauſulen und Articulen hierin gemelt und angezogen haben wollen, genieſſen ſollen und mögen, in allermaſſen die Sr. Andacht und Vorfordern Biſchoffen zu Trient, bis uff Sr. Andacht und ſie ſelbſten bißhero inn gehabt, gehalten, genoſſen und beſeſſen haben, doch in dem allen uns und dem Heil. Reich an unſern und ſonſten männiglich an ſeinen Rechten unvergriffen und unſchädlich. Der vorgenandter unſer Fürſt uud lieber Andächtiger Biſchoff Johann Michael zu Triendt hat uns auch darauf durch ſeine obgemeldte Gewalttragere, Aloyſium Erneſtum, Graffen von Thun, und Adamum Ignatium, Edlen von Heuniſch, in Krafft uns überreichten Gewalts gewöhnlich Gelübt und Eyd gethan, uns und dem Heil. Reich von ſolcher Regalien und Weltlichkeiten wegen gehorſam und gewärtig zu ſeyn, für ſeinen natürlichen Herrn zu halten, zu dienen, zu thun, als ein Biſchoff zu Triendt einem Römiſchen Käyſer zu thun ſchuldig iſt. Und gebieten darauf allen und ieden des benanten Stiffts Trient, Graffen, Freyen, Herren, Rittern, Knechten, Mannen, Vögten, Ambtleuthen, Burgermeiſtern, Richtern, Räthen, Burgern, Gemeinden, Hinterſaſſen und

Unterthanen, in was Würden, Stand oder Wesen die seynd, ernst und vestiglich mit diesem Brief und wollen, daß sie des obbenandten ietzigen Bischoffs Johann Michaels zu Triendt Andacht in allen und ieder weltlichen Sachen und Geschäfften Seiner Andacht und dero Stiffts-Lehen, Regalia und Herrlichkeit berührend, getreu, gehorsam und gewärtig seyn, auch fürder allen unsern und des Reichs Unterthanen und Getreuen, daß sie Seiner Andacht an dieser unserer Verleihung der gemeldter Regalien und Weltlichkeit, auch Seiner Andacht und dero Stiffts an berührten Gnaden, Freyheiten, Privilegien und Handvesten, Verneuerung, Confirmation und Bestättigung alten Herkommen und Gewohnheiten nicht irren noch verhindern; sondern Seiner Andacht, deren also geruhiglich gebrauchen, geniessen und gäntzlichen dabey bleiben lassen, und hierwider nicht thun, noch das iemand andern zu thun gestatten, in keine Weiß, als lieb einem ieden seye unser und des Reichs schwere Ungnad und Verliehrung einer Pön, benantlichen sechs Marckt löthigen Golds zu vermeiden, die ein ieder, so offt er freventlich darwider thäte, uns halb in unser und des Reichs Cammer, und den andern halben Theil des obbemeldten Bischoffs zu Triendt Andacht und seinen Nachkommen am Stifft unnachläßig zu bezahlen, verfallen seyn solten. Mit Urkund dieses Brieffs, besigelt mit unserm Käyserlichen anhangenden Insiegel, der geben ist in unser Stadt Wien, den 18. Junii, 1698.

XX. Vom Hoch-Stifft Worms.

I.

Käysers Ottonis III. Privilegium **vor das Hoch-Stifft Worms einige demselben von Käyser** Ottone II. **inn- und auserhalb der Stadt Worms geschenckte Freyheiten betreffend**, de Anno 985.

IN nomine sanctæ & Individuæ Trinitatis. Otto, divina favente clementia Rex, si piis petitionibus Sacerdotum, quod Regiæ Majestati bene congruit, assensum devotione prona exhibemus, a Deo nobis id recompensari æterna mercede procul dubio credimus, quapropter cunctis fidelibus nostris præsentibus scilicet atque futuris intimatum esse volumus, quomodo vir venerabilis Hildeboldus, sanctæ Wangionensis Ecclesiæ Episcopus ad nos venit, secum deferens præceptum beatæ memoriæ genitoris nostri Ottonis, Imperatoris Augusti, in quo continebantur, qualiter ipse ad Ecclesiam sancti Petri Principis Apostolorum prælibata civitate Wangione constructam pro divino amore suæ authoritatis privilegio perpetim sub jure ecclesiæ, & præfati Episcopi, Successorumque illius habendum condonavit, quidquid suus Nepos, ac noster æquivocus Otto intra urbem Wangionensem, vel in suburbio, tam in bannis, quam Toletis visus est Regia, & Imperiali parte tenuisse, nam traditione, ac permissu decessorum suorum usque in sua tempora eadem ecclesia tam in Toletis, quam bannis duas tantum totius utilitatis partes tenuit, tertia, ut omnibus illius provinciæ optimatibus, notum est, Regio, & Imperiali fisco fuit reservata, pro rei tamen firmitate jam dictus præfatæ ecclesiæ Hildeboldus, magni erga nos meriti Episcopus petiit celsitudinem nostram, ut genitoris nostri traditionem nova dominationis nostræ præceptione confirmaremus, cujus petitionem, suadente nobis charissima genitrice nostra, Theophana Imperatrice Augusta, ac fidelibus nostris, Willigiso videlicet Moguntinæ Sedis Archiepiscopo, & æquivoco nostro, Ottone Duce subnixis precibus adhortantibus benigne suscipientes, devoto etiam illius servitio sæpius ab eo nobis adhibito incitati, omne, quod præscriptus genitor noster, Imperator Augustus intra ductum novæ, & antiquæ urbis, tam bannis, quam Toletis a suo Regio & Imperiali Jure in ejusdem ecclesiæ jus tradendo transtulit, hoc nostræ celsitudinis Regio præcepto nos noviter donamus, ac confirmamus Regia potestate, firmiter præcipientes, ut omnes cujuscunque negotiationis utilitates, toletis videlicet, & bannis, sive ex ipsa urbe, vel de suburbio villæ, vel circumjacentis confinio provenientes, idem Hildeboldus Episcopus, suique Successores, & reliquarum Ecclesiarum Maguntiæ, atque Coloniæ Præsules pleno jure possideant, & nullus Comes vel Judex, aut aliqua judiciaria persona in prædicta civitate Wangione ullam deinceps exerceat potestatem præter nisi is solus, quem pastoralis dignitatis solertia præfecerit Advocatum, & ut hoc nostrum præceptum stabile, inconvulsumque permaneat, hanc cartam nostro Edicto conscriptam annuli nostri impressione. Signatum manu propria subtus firmavimus, Hildeboldus Episcopus & Cancellarius vice Willigisi Archi-Capellani recognovi. Data III. Kal. Maji, Anno Dominicæ Incarnationis DCCCCLXXXV. Indict. XIII. Anno vero regnantis tertii Ottonis secundo, Actum Duisburg, feliciter, Amen.

Signum Glorioſissimi Domini Ottonis. (L.S.)

II.

Bischoffs Burckardi **zu Worms** Diploma Donationis **zweyer Mühlen an die von ihm dotirte Kirche zu** S. Pauli, de Anno 1016.

IN nomine Sanctæ & Individuæ Trinitatis, notum sit omnibus, tam futuris, quam præsentibus, qualiter ego Burckardus, Episcopus redacta Wormatia in potestatem sancti Petri, quam ego prædiis & pecunia a Duce Ottone ex magna parte redemi, donum ejusdem Ducis in ecclesiam St. Pauli commutavi, & in ea viginti Canonicos ordinavi; quibus in præbendam suam, cæteris omnibus dispositis, ad supplementum albi panis, dedi duo molendina, in Isana unum, infra muros Civitatis, & aliud extra territorium in medio eorum tradidi, S. Mariæ Abbatis Monialium ipsam vero aquam & ripam ejus, & alveum dedi in potestatem Canonicorum sancti Pauli, ne quis præter voluntatem eorum, vel alveum arctare, vel de ipsa aqua aliquid præsumat derivare. Excepimus autem duo foramina, quæ in latitudine & altitudine mensuram unius pugni represso pollice debent habere, velut infra scripta forma demonstrat, quorum alterum nostræ piscinæ, alterum Abbatissæ S. Mariæ, Sorori meæ Mechtildi, concessimus; Quæ traditio, ut in omnibus retro seculis firma permaneat, eam Sigilli nostri impressione & subscriptorum virorum testimonio sub perpetuo anathemate confirmamus. Sequebantur hic nomina subscriptorum virorum lectu difficilia. Anno Incarnationis Domini MXVI. Indictione XIV. Calendis Julii acta sunt hæc.

III.

Kaysers Henrici II. **Vergleich zwischen dem Hoch-Stifft Worms und dem Closter Laurisham, wobey er zugleich verordnet, wie beyderseits Bedienten gestraffet werden sollen, im Fall sie einander weiter kräncken würden**, de Anno 1023.

IN nomine Sanctæ & Individuæ Trinitatis. Ego Henricus, divina favente clementia Romanorum Imperator Augustus. Notum facio omnibus sanctæ Dei Ecclesiæ Fidelibus, tam præsentibus, quam & futuris, qualiter assidua acclamatio nostras aures inquietabat ob inveteratas, & frequentes contentiones, & ob immarcidas inimicitias, quæ semper erant inter Wormacienſem Episcopum, & Laurishamenſem Abbatem, & inter familias utrarumque Ecclesiarum, quæ jam in tantum convaluerunt, ut etiam innumerabilia inter se fierent homicidia, & in hoc maximum detrimentum utraque pateretur ecclesia. Quapropter cum consilio meorum fidelium id ordinare disposui, quomodo tantæ discordiæ temerariam præsumptionem inter utramque ecclesiam, & earum familias nunc & imposterum, aut omnino dissolverem, aut impunitam non relinquerem.

In primis præcepi, & ad hoc peragendum meos nuncios misi, ut omnis injustitia, quæ jam per multa tempora ex utraque parte incorrecta remanserat ab Advocatis illorum utrimque pleniter corrigeretur; & de hinc prævideant, me talia apud illos sic inveterascant. Et si aliqua nova contentio inter illos exorta fuerit, volo, ut conveniant, & quam citissime possint, corrigant. Et ne talis, ac tantæ seditionis audacia sine digna ultione inter utrasque familias post remaneret, per hujus cartulæ præceptum istud constitui decretum.

Si quis ex familia sancti Petri Wormacienſis aliquem ex familia sancti Nazarii, vel e contrario aliquis ex familia sancti Nazarii, quenquam servorum sancti Petri insequitur, & ausu temerario, & armata manu aliquem ad occidendum, vel ad deprædandum, ejus curtem, sive ejus domum infregerit, & eum oppugnaverit: & si ille, aut aufugerit, vel quoquo modo ab ejus potestate, seu impugnatione se liberaverit, aut si forte domi non fuerit; illi, qui hujus audaciæ, & invasionis Dux, & Princeps fuerit, tollantur capilli, & corium, & insuper in utraque maxilla ferro ab hoc facto etiam candenti bene carexetur, & comburatur, reliqui ejus sequaces cute, & capillis priventur.

Si autem ibi occiditur, omnes, qui hujus homicidii, vel invasionis participes sunt, cute & capillis perditis, supradicta combustione signentur, ac Werigeldum occisi Domino suo auctor homicidii persolvat, & cum proximis ejusdem interfecti reconciliationem faciat.

Et in quocumque loco aliquis ex utraque familia ab utrisque innocens occiditur, homicida supradictæ sententiæ subjaceat.

Hanc vindictam, & illud meum constitutum advocatus, in cujus advocatione hoc evenerit, cum scientia Episcopo, & Abbatis in præsentia Nunciorum utrorumque fideliter adimpleat. Si vero Advocatus, aut mercede conductus, aut gratia commotus, aliqua calliditate hæc decreta evertere voluerit, gratia nostra, & advocatione carebit, nisi super sacras reliquias hoc jurare audebit; Quod eum, qui homicidii, seu invasionis illius reus est, nusquam acquirere possit, tam, quam citissime possit, acquirat.

Et si homicida ex familia Episcopi est, & Advocatus eum acquirere non potuerit, vel noluerit; fideles Abbatis, si possint, illum acquirant, & ad prædictam pœnam, præsentibus Nunciis utrorumque, repræsentent. Similiter fiat ex parte Episcopi.

Et de servientibus Episcopi, & Abbatis illud constituimus, ut, si quis illorum tale aliquid fecerit, prædictæ pœnæ subjaceat, vel decem libris denariorum redimatur.

Unum autem est, quod volo, jubeo, & firmiter præcipio, ut rem semel bene, ac recte definitam nullus renovare, vel iterare audeat.

Si autem prædictus Episcopus, aut Abbas hoc decretum annullare cupiat, mihi, vel meo successori duas libras auri persolvat: conatum tamen suum nequaquam perficiat. Et ut hæc constitutio stabilis inconvulsaque permaneat, sigilli nostri impressione hanc cartam signari jussimus.

Signum Domini Henrici, Romanorum Invictissimi Imperatoris Augusti.

Guntherius Cancellarius, Vice Arribonis Archicapellani recognovi.

Datum IV. Non. Decembr. Indict. VI Anno Dominicæ Incarnat. MXXIII. Anno Domini Henrici II. regnantis XXIII. Imperii autem Anno X. Actum in Triburia, Regia villa, Amen.

IV.

Käysers Henrici III. Privilegium vor das Hoch-Stifft Wormbs, die Jurisdiction des Käyserl. Graffen über dessen Stiffts-Verwandten und Bedienten betreffend, de Anno 1056.

IN nomine sanctæ & individuæ Trinitatis, Henricus, divina favente clementia Romanorum Imperator Augustus &c. quomodo Venerabilis vir Arnoldus, sanctæ Wormatiensis Ecclesiæ Episcopus communi lamentatione Pontificum & Abbatum ejusdem provinciæ celsitudinem nostram adiit, se se reclamando ob frequentem injuriam ac legem injustam a comitibus nostris familiæ suæ Ecclesiæ tali præsentione impositam, ut quisquis ex eadem familia in furto, vel pugna, aut aliqua criminali causa culpabilis inventus fuisset, seu magna, seu parva res esset LX. solidos Comiti semper componere debuisset &c. &c. præcipimus, ut si quis deinceps ex familia Wormatiensis Ecclesiæ furtum, vel pugnam, aut ullam aliquam criminalem causam in eadem familia perpetraverit ad manus Episcopi suo advocato componat, si autem extra familiam cum extraneo aliquo rixam habuerit, Advocatus suus Comiti pro eo justitiam faciat & si alicui libero homini ullam injustitiam fecerit vel cum eo pugnaverit, vel si extra familiam raptum aliquem peregerit, advocatus suus similiter pro eo justitiam faciat: si autem infra septa cujuslibet furtum aliquod commiserit, reddat quod abstulit, vel restituat, & insuper V. solidos persolvat, si extra, iterum quod abstulit, restituat & insuper unam unicam tantummodo componat, & nunquam majus vadimonium promereatur, quam V. solidorum. Comites autem nullam penitus habeant potestatem super familiam prædictæ Ecclesiæ, nisi in legali placito cum judicio Scabinionum & juramento liberorum hominum, si aliquis in ea fur esse convincatur. Et si palam in furto deprehendatur, in compede Comitis interim reservetur, donec Scabinionum judicio in suo placito juste dijudicetur; illos vero LX. solidos, quos usque nunc injusta & irrationabili lege receperunt, omnino interdicimus, nisi in publicis civitatibus. Et si quis hujus confirmationis præcepta violaverit, vel nostræ constitutionis transgressor extiterit, si liber est, II. libras auri ad nostram cameram persolvat, sin autem servus, corium & capillos amittat. Sed ut hæc autoritas firma stabilisque in perpetuum maneat, manu propria hanc cartam inde conscriptam subtus annotavimus ac sigilli nostri impressione insigniri jussimus. Witerinus vice Luitholdi Archiepiscopi & Archicancellarii recognovi dat. non. Julii Anno Domini Incarnationis 1056. indict. 9. anno autem Henrici tertii Regis, secundi Imperatoris, ordinationis 28. Regni vero 18. Imperii 10. Actum in Dei nomine, Wormatiæ feliciter Amen.

V. Bi-

V.

Bischoffs Buggonis zu Wormbs Stifftungs-Brieff des Closters Schönawe, de Anno 1142.

IM Nahmen der Heiligen unthailbarn Dreyfältigkeit, Ich Bugo, der auch Burckhard genandt, von Gottes Gnaden der Wurmbsischen Kirchen Bischoff, allen Glaubigen im Herrn ewig Heil. Dieweil nach Form der Lehr von heiligen Vettern uns geben, wir nit hier haben, bleibendt statt und derhalb wir sollen mit gantzen Cräfften mit Würkhung göttlicher Gnaden zu dem Vaterland da Fried und Freid ohn Ende ist, versöhnen, derhalb so wir iezt etwas zu Ehre der Kirchen GOttes oder dero Dienst von unsern Gaben geben mögen, verhoffen wir daraus ewig Wiedergeltung zu empfahen; Ich will daß kundt sey aller mennıglich, und wisse gegenwertigliche Alters und Nachkommende, daß ich das Ort Schönawe, nachdem ich mir fürgesetzt zu Ehre und Dienst GOttes zuverordnen, damit ich daselbst nach meinem Todt von meiner Arbeit ruwet hab, ausgenomen und gefreyhet von Gerechtigkheit der Gült und Zehenden entlediget, von allem Layhischen Gewalt und getzogen under Herrschafft Gewalt und Schutz aller Wurmbsischen Bischoff, so ordenlich mit den Conventualen und Brudern die daselbst unter Sanct Benedicten Regeln leben, gehen, damit ich thailhafftig werd aller Guthadt, so darinnen Tag und Nacht zu Ehre GOttes vollbracht werden. Dieses Ort aber aus Grundt und Eigenthumb des heiligen Apostels Sanct Petri Kirchen zu Wurmbs, welcher wir uns göttlicher Gnaden vorsein, und dis Boppo Graff zu Lauffen von uns zu Lehen het gehabt, und von demselben als ein Afterlehen Bleickhard von Steinachs, welcher Bleickhardt uff unser Begehrn, hat solch Ort Graff Boppen übergeben. Nämlich vom Bächlin der Clisselbach genent wurd, biß zu dem Bächlin der Blunderbach uff beederseits des Wassers, an Wisen, Eckhern, Wassern, gestraußig samt beyliegendem Waldt, zwischen Gensawe, und Otterspach under Graff Boppo hat wieder Ubergeben in unser Hand, daß ichs solches zum GOttes Dienst verordnet ꝛc. Ich aber für solches alles habe im zu Lehen geben oder geliehen uff zway Pferd duo talenta in der Stadt Wimpfen, und in dreyen Dörfern Neuwenhaim, Bottesheim und Isenheim; Aber der obgenant Graff hat solchs Lehen wiederumb in die Hand Bleickhardts von Steinnach verliehen. Damit aber ich denselben Bleickhardt doch mit etwas von wegen seines Christlichen andächtigen Willens bedenckt, hab ich aus Rhat und mit Bewilligung unserer Kirchen, ihme und seinen Nachkommen den Kirchen-Schatz zu Stainach, der im Schalt-Jahr stehet zu handen, zu Teutsch Kirchschloß, das er von uns empfahe verliehen. Damit aber Schönawer Freyheit und anders so vorgemacht haben, in ewiger Zeit unverbrochenlich bleib, haben wir gebotten diesen Brieff mit Ufftruckhung unsers Sigils bevestigt werden. Bestettigung dieses Dings sein Zeugen von Geistlichen, Gottfrid von Hausen, Propst, Stibelin Custos, Gumpertus Probst Sancti Ciriaci, Siffridus Probst zu Wümpffen. Siffridus, Probst zu Sanct Martin. Hainricus von Hausen Decan, Herman, Schulmaister und ander mehr Geistlicher von Freyhen. Boppo Graff zu Lauffen, Bleickhart von Steinnach und sein Bruder Conrad, Conrad von Hirsenberg, Conradus Sporo, von Lehen Leuthen, Gumpertus Freyherr, Heinrich Zoller, Berbodt und sein Bruder Werner, Gerlach und ander vielmehr. Geschehen sein diese Dinge zu Wormbs, zu Zeiten König Conrads. Nach der Menschwerdung des HErrn Christi, tausend, ain hundert und im zwey und vierzigsten Jar.

VI.

Bischoffs Henrici II. Vergleich zwischen dem Hoch-Stifft der Stadt Worms, die Besetzung des Gerichts in der Stadt Worms, und andern mehr betreffend, de Anno 1233.

HEnricus, Dei gratia Episcopus Wormatiensis, universis hoc scriptum cernentibus salutem in autore salutis: Hæc est forma Compositionis Regio (Henrici Regis) accedente consensu, inter nos, cum Ecclesia, & cives Wormatienses. Præpositus majoris, vel Decanus, vel Custos novæ domus, unus istorum jurabit in animam nostram quod nos eligemus inter cives novem viros, quos esse videbimus potiores & utiliores nobis, Ecclesiæ ac toti civitati. Iidem novem jurati eligent sex milites (Ritter) in civitate quos esse crediderint potiores & utiliores nobis, Ecclesiæ ac civitati. Qui quindecim una nobiscum semper consilio præsidebunt: quod si nos ierimus extra provinciam, personam idoneam, quæ nomine nostro consilio præsideat, subrogabimus; Item nos cum istis quindecim, super juramentum præstitum, eligemus sculterum & officiales in festo beati Martini, ita quod nec nos, nec isti quindecim nunquam exigemus vel recipiemus inde ali-

quam pecuniam tales eligendo, qui possint nobis & civitati servire, nullam amicitiam vel inimicitiam in his eligendis, attendendo, item ad constituendum exactionem vel Ungeld, nos cum prædictis quindecim de qualibet parochia quatuor viros assumemus, eorum & quindecim virorum consilio civitatis commodo provisuri, quod si unus ex illis novem decesserit, nos alterum substituemus sub forma prioris juramenti, si de sex militibus quisquam decesserit, illi novem, præstito juramento, sub forma prædicta alterum subrogabunt, si quis vero quindecim consiliariorum contra juramentum suum venerit, nos convictum duabus, vel tribus personis de consortio suo a consilio ejiciemus, alterum illi sub forma priori subrogando: Si de sex militibus aliquis per unum annum se absentaverit alter in locum ab illis novem eligatur. Si vero de novem civibus se aliquis per annum absentaverit, nos in locum ejus alterum subrogabimus, si quis vero de quindecim consiliariis peregrinatus fuerit, alter usque ad reditum illius assumatur, ita si fuerit miles, novem consiliarii alterum militem assument, si fuerit civis, nos alterum civem substituemus, si vero prædicti quindecim super aliquo consilio inter se dissenserint, assentiendum est majori parti: item Dominus Rex ex novem Burgensibus consiliariis eligat unum in magistrum civitatis, mutando illum, si placuerit de anno in annum, vel immutandus ab eo in eodem officio suo voluntatis arbitrio permanebit, nos vero de illis seu militibus unum eligemus in festo Martini & ipsum de anno in annum commutabimus. Item omnis fraternitas civium, Husgenorum & Wiltvverckgere, illis exceptis, a modo penitus cessabunt. Præter hæc omnia quæ supra dicta sunt, nos omnia jura, omnia privilegia, bonas consuetudines civitatis salvas conservabimus, confirmabimus & meliorabimus. Ut autem hæc rata & inconvulsa permaneant, & inviolabiliter observentur formam hanc compositionis nostræ ac majoris ecclesiæ sigillis jussimus roborari. Acta sunt hæc Anno Domini 1233. III. Calend. Martii, Indict. 6. testes Dominus Spirensis Episcopus, Hermannus, Marchio de Baden, Eberhardus de Eberstein, Wernerus, Dapifer de Bolandia, Conradus, Pincerna de Cligenburg, Conradus de Schidtfeld, Eberhardus Hertingesbergk, Harvvardus de Holtzschvvangk & alii quam plures.

VII.

Vergleich zwischen Bischoff Emerico zu Worms und der Jüdischheit daselbst, die Besetzung des Juden-Raths betreffend, de Anno 1312.

MIr Emerich, von GOttes Gnaden Bischoff zu Wormbs, und Jacob der Dechand, und das Capitul gemeiniglich desselben Stiffts zu Wormbs verjähen und thun kundt allen denen, die diesen Brieff ansehendt, oder hörendt lesen, daß ein Zweyung ist gewesen zwischen uns und unserem Stifft von einer Seyten, und zwischen dem Rath der Juden, und der Jüdischheit zu Wormbs ander Syte, umb Bischoffe, und Rathlüte unter denen Juden zu setzen, daß han wir mit Recht behalten, daß wir, der Bischof und unsere nachkommente Verüme sollen setzen Juden Bischoff, und Rathlüthe unter den Juden, darwider wolten sich die Juden setzen, des erbeite sich der Rath zu Wormbs und die sechzehen, daß wir und die Jüden jedweder Syte mit einer rechten Willkühre einmüthiglich gegangen sin ahn fünff ehrbahre Manne, ahn Herrn Jacob Sänger, unsers vorgedachten Stiffts, ahn Herrn Gerhard den Cämmere, ahn Herrn Johann den Cämerer von Wormbsrücke, ahn Heylmann Holemunden, und ahn Heinrich zur Ecken, Bürger von Wormbs, welchen Bescheid und Satzung sie und jedweder Syte geben oder mächten, daß wir, und die vorgedachten Juden den Bescheid und Satzunge verinnen stete solten halten; Nun han wir Jacob der Sanger, Gerhard, und Johann die Cämerer, Heilmann Holtmünt, und Heinrich zür Ecken, die vorgenante durch bede willen unseres vorgedachten Herrn des Bischoffs, des Dechants und des Capituls des Stiffts von Wormbs, und auch der Juden von Wormbs uns der Sachen unterwunden, und angenohmen, und sin darüber gesessen, und einmüthiglich überkommen, ungezweyet, und han diese Satzunge, und Ordnünge gemacht und gesprochen, die man im weder syt ewiglich, und unzerbrüchliche stete halten solte, als hiernach geschrieben ist, vom ersten, daß der Juden Rathlüthe mit dem Juden-Bischoff alewege zwölff sollen sie, und nicht mer, und die zwölff sollen unter ihne nach Judischem Rechten richten, als es von Alters herkommen ist unter den zwölff Juden soll uns Herr N. der Bischoff von Wormbs, wer dan Bischoff ist, einen benennen zu einem Juden-Bischoff, der soll sin lebtag Juden-Bischoff heischen, doch sall des Juden-Bischoffs Ambte unter ihne zwölff umbgehen, yn zu manden als ir Gewohnheit bißher gewesen ist, umb des, daß sie dabest gerechten mogen, und wann der Juden-Bischoff gesturbet, den uns Herr der Bischeff von Wormbs gesetzt hat, welchen dan uns Herr, der Bischoff von Wormbs, der dan ist, unter den zwölff Rathlüden

den unter den Juden benennet zu einem Juden-Bischoff, der soll geben unserm Herrn dem Bischoff von Wormbs, der danne ist Bischoff zu Wormbs, zwantzig Pfundt Wormbscher Pfenninge, und der Jude, den er unter den zwölff Rathlüden unter den Jüden zu einem Juden-Bischoff benennet hat, soll aber sin Lebtag Jüden-Bischoff heissen, und sin, als vorgeschrieben ist. Wir fünff Manne han auch gemacht und gesetzt, wann einer unter den zwölff vorgemeldten Jüden die in dem Juden-Rath sint, abeget, so sollen die andere Helffte nach der meinsten Meinung einen anderen unbesprochnen Juden, der nit ein besprochen Manne sy der Jüdischeit, und nit ein Knehen, Triffzahne, oder ein Wallich benennen, zu einem Rathmann unserm Herre dem Bischoff von Wormbs, der denne ist, in dem vierteil Jahrs nach der Zyt, so einer abgegangen ist, und den Juden soll uns Herr der Bischoff von Wormbs, der danne ist, in der Juden Rath setzen und sol ihm bestättigen zuhant, so er benennet wird, und der soll schwehren zuhandt, so ihn uns Herr der Bischoff bestättiget, den gewöhnlichen Ayd, den ein Juden-Rathmann schweren soll, und darzu soll er auch schweren all die Articul, die in diesem Brieff geschriben sint, unzerbrüchlichen stete zu halten, und zu hant, von dem Rathmann ist der Juden-Rath schuldig unserm Herrn dem Bischoff von Wormbs sechzig Pfund Heller unverzüglich zugeben, zu derselben Zyt, so er in den Rath gesetzt wird, wir sprechen auch, daß die Juden-Rathlüde umb dies benennen, als vorgeschrieben ist, der meisten meinen unter ine folgen sollen, und anders úmb keiner Sache itz denne gernie thún, mehe sinen wollen wir sin auch überkommen, und han gesetzt, were es, daß die Rathlüthe unter den Juden vergessen, ein viertheil Jahrs, so ein Rath-Ambte ünter ihne ledig würde, und keinen benenten zu einem Rathmann, als vorgeschrieben ist, so mag uns Herr, ein Bischoff von Wormbs einem anderen unbesprochenen Juden in den Rath setzen, der nit sy ein Knehen oder ein Triffzane, oder ein Wallich, ane allerhand Widerred der Jüden, und dersal in dem Rath sitzen in allem dem Rechte, als ander der Juden Rathlüthe sitzent, glicher wise, als obe sie in benant hetten, und ist doch der Rath unter den Juden schuldig unserm Herrn, dem Bischoffen von Wormbs von dem den er in den Rath setzet, sechzig Pfundt Heller zu geben, als vorgeschrieben ist, und were es, daß denselben, oder die, die uns Herr, der Bischoff also in den Rath setzet, der keinerley Ansprach aneginge umb die Insatzunge, den, oder die sol der Juden-Rath verantwortten mit des Juden-Raths Köste und Arbeit, wir sprechen auch, und sin einmüthiglich überkommen, were es, das keine Juden-Raths-Ambt, oder Juden-Bistumb ledig wurde, in der Zyt, so nit Bischoff wer zu Wormbs, daß der Juden Rathlüthe noch der meinsten meinen als vorgeschrieben ist, einen unbesprochenen Juden zu einem Rathmann benennen sollen dem Capitul des Stiffts von Wormbs, oder denen, die das Capitul unter ihne gesetzt hat, die Bistumbs Gut inzunemen, und zusammen, und soll auch das Capitul nach der meinsten meinen unter ihne, ode inne die über des Bistumbs Guth gesetzt sint, den Juden, der ihne benennet wird und geantwortt, zu einem Rathmann in den Rath setzen, und solle ihn bestättigen, gleicher weiß, als ob ein Bischoff zu Wormbs were, und sollen der Juden Rathlüte dem Capitul, oder jenen die über des Bißthumb Guth gesetzt seint, von dem Rathmanne, der bestättigt wird sechzig Pfund Heller geben, eyme künfftigen Herrn, eime Bischoff von Wormbs zu behaltene, also daß das Capitul oder jenen, so über des Bistumbs Guth gesetzt sipt, sollen den Juden Rath, und jenen der ein Rathmann wird der Juden, sicher machen, er sie das Geld geben, das sie von eime künfftigen Herrn eim Bischoff von Wormbs, umb die Sache keine Aussprach immer gehaben, ane alle Geverde; Wir die vorgedachten fünff Manne, sie auch einmüthiglich überkommen, und setzen, were es, daß der zwölff Rath-Lüde unter dem Juden einer, oder mehr von der Statt füren zu Wormbs, oder anderstwo wohneten ein Jahr, oder zwey Jahr, oder drü Jahr, darum soll doch ihr Rath-Ambt nit ledig sin abe sie Juden drey Jahren herwider zu Wormbs ziehend, und sedelhafft werdend, sint sie aber mehr dan drü Jahr üß, daß sie nit sesselhafft sint, zu Wormbs, so sint die Rath-Ambt ledig zu allen dem Rechte, als ob sie tod weren, wir sprechen auch auff das, daß diese Satzunge, und Ordnunge verümme stet und vest bleibe, unzerbrüchliche, daß alle Brieffe und Satzunge die gemacht sint, oder noch möchten werden gemacht, die diese Satzunge, und Ordnunge getresin möchte, daß die sollen tod sin, und keine Macht haben nu, oder hernach; Wir die vorgedachte fünff Manne sprechen auch, und sie einmithiglich überkommen umb das, daß diese Satzunge und Ordnunge beyde von unserm Herrn dem Bischoff von Wormbs, und sine Nachkommen, und dem Capitel des vorgedachten Stiffts, und auch von den Juden ewiglichen gantz und unzerbrüchlichen gehalten werde, were es daß dero Brieff gebrochen wurde von unserm Herrn dem Bischoff und seine Stifft, oder von den Juden an dheinen seinen Stücken, daß die Bürger und die Statt von Wormbs wider den, die diß brechen, sollen sin, und jenen die den Brieff steete haltend behuffent sollent sin mit Cräfften und Mächten mit guten Trüen, und sal

daß

daß der Statt, und den Burger ahn keine ürne Eyd nicht schaden, und sol uns Herr der Bischoff Emerich sin Ingesiegel und der Stifft ihrs Capituls Ingesiegels, und die Statt der Statt Ingesiegel ahn diesem Brieff hencken, zu unseren Ingesiegeln, und sol auch der Juden-Rath von Worms, sich verbünden, und beheseemen und besiegeln mit ihrer Schrifft unter diesen gegenwerdigen Brieff, alle die Artickle, die vorgeschrieben sint, ümmer stete zů halten; Wir Emerich, der Bischoff von Worms hencken uns Insiegel ahn diesen Brieff zu einem Uhrkunde, und zu einem Gezeügnus, wir Jacob der Dechant, und das Capitul gemeinlich des Stiffts von Worms hencken unsers Capituls Ingesiegel ahn diesen Brieff zu eine ewigen Uhrkunde aller derer Vortwürtte, wir der Rath und die Bürger gemeinlich von Worms durch beede willen unsers vorgedachten Herrn des Bischoffs, und des Capitels, und Juden von Worms hencken uns stede Ingesiegel ahn diesen Brieff zu eine Gezeügnis. Und wir Jacob Senger, Gerhard Cammerer, und Johann der Cammerer, Heilmann Haltmünt, und Heinrich zur Ecken die vorgen. von wir diese Satzünge und Ordnünge gemacht han, und gesetzt, hencken auch unsern Ingesiegeln ahn diesen Brief, der ist geben an St. Jacobs-Tag, da man zahlte von Christus Geburt drüzehen hundert Jahre, und darnach in dem zwölfften Jahre.

VIII.

Pfaltzgraff Ottens bey Rhein Kauff-Verschreibung über das Schloß Hemspach und darzu gehörige Dörffer, an das Hoch-Stifft Worms, de Anno 1485. **befindet sich in des Teutschen Reichs-**Archivs Part. Special. Continuat. II. **unter Chur-Pfaltz,** pag. 37.

IX.

Pabsts Julii II. Breve **an die Stadt Worms, daß sie dem von ihm** confirmirten Bischoff Reinhardo II. **zu Worms allen gebührenden** Respect **erweisen sollen,** de Anno 1503.

Julius Episcopus servus servorum Dei, dilectis filiis populo Civitatis & Diœcesis Wormatiensis salutem & Apostolicam benedictionem. Hodie electionem de persona dilecti filii Reinhardi, electi Wormatiensis ad Ecclesiam Wormatiensem tunc Pastoris solatio destitutam per dilectos filios, Capitulum Ecclesiæ Wormatiens. factam de fratrum nostrorum consilio, authoritate Apostolica confirmamus & approbamus præficiendo eum eidem ecclesiæ in Episcopum & Pastorem curam & administrationem ejusdem ecclesiæ sibi in spiritualibus & temporalibus plenarie committendo, prout in nostris inde confectis literis plenius continetur. Quo circa universitatem vestram rogamus & hortamur attente per Apostolica scripta vobis mandantes eundem electum, tanquam patrem & pastorem animarum vestrarum grato admittentes honore ac exhibentes sibi obedientiam debitam & devotam ejus salubribus monitis & mandatis humiliter intendatis, ita quod ipse in vobis devotionis filios & vos in eo per consequens Patrem invenisse benevolum gaudeatis. Datum Romæ apud S. Petrum Anno incarnationis Dominicæ quingentesimo tertio, Mensis Februarii, Pontificatus nostri Anno I.

X.

Rachtung oder Spruch und Entscheid, so durch Vermittelung Churfürst Jacobs zu Trier, und Churfürst Friedrichs zu Sachsen, zwischen gemeiner Priesterschafft und der Stadt Worms, unterschiedener Irrungen halber im Jahr 1509. **geschehen, siehe in des Teutschen Reichs-**Archivs Part. Spec. Continuat. IV. **2tem Theile, unter der Stadt Worms,** pag. 685.

XI.

Anderweiter Spruch und Entscheid zwischen der gemeinen Pfaffheit zu Worms, und dem Magistrat **daselbst, die Freyheit der Stäbler und Pfaffen-Gesindes, und was deme mehr anhängig, ingleichen das Stifft zu St. Andreä betreffend,** de Anno 1509. **stehet** loc. antea citat. pag. 688.

XII.

Gütlicher Vertrag zwischen Dechant und Capitul der Kirchen zu St. Paul zu Worms und dem Magistrat **daselbst, des Eisser-Bachs, Wächters auff dem Dom-Thurm, und der Bezahlung ausstehender Zinsen halben,** de Anno 1509. **ist** loc. supra citat. pag. 690. **vorhanden.**

XIII.

XIII.

Declaration **und Erklärung über einige Articul, so in dem zwischen der Pfaffheit zu Worms und der Stadt Worms gemachten Haupt-Spruch enthalten,** de Anno 1509. **stehen** loco supra citat. pag. 692.

XIV.

Rachtung, Entscheid und endlicher Vertrag zwischen dem Hoch-Stifft und des H. Röm. Reichs Stadt Worms vom Jahr 1519. **nebst Käysers** Caroli V. Confirmation **darüber,** de Anno 1521. **ist in des Teutschen Reichs-**Archivs Part. Special. Continuat. I. **unter dem Hoch-Stifft Worms,** pag. 308. **befindlich.**

XV.

Erklärung und Entscheid, welche in denen Irrungen, so sich zwischen Dechant, Capituln der fünff Stifft, und gemeiner Pfaffheit zu Worms; dann Bürgermeistern Rath und Gemeinde daselbsten, etlicher Sprüche, Entscheid und Erklärungen, auch dero ungleichen Verstandes halber, enthalten, durch die Churfürsten, Reichardten zu Trier, und Friedrichen zu Sachsen im Jahr 1521. **ausgesprochen und eröffnet worden, siehe in des Teutschen Reichs-**Archivs Part. Special. Continuat. IV. **2tem Theile, unter der Stadt Worms,** pag. 694.

XVI.

Rachtung, oder Vertrags-Brieff zwischen dem Hoch-Stifft und des H. Röm. Reichs Stadt Worms, unterschiedener Irrungen halber, de Anno 1526. **stehet in des Teutschen Reichs-**Archivs Part. Spec. **unter den geistlichen Fürsten,** pag. 472.

XVII.

Käysers Maximiliani II. Decretum, **daß Chur-Pfaltz von den neuerlichen** Attentaten **wider den Bischoff zu Worms abstehen solle,** de Anno 1576.

Von der Röm. Käys. Maj. unsern allergnädigsten Herrn, dem Herrn Churfürsten und Pfaltzgrafen am Rhein gnädig anzuzeigen, nach dem Ihr Käyserl. Maj. von dem Herrn Bischoffen zu Worms für sich, auch an statt und von wegen der beyden Stiffter zu Neuhausen und Zinßheim, und dann solchen Stifftern angehörige Personen, und dann weiter Herrn Philippen, Marggrafen zu Baden, allerley Klag-Sachen halber, die Religion und Einziehung Stifft und Güter, auch vielerley gewaltthätige Eingriffe, andere Veränderungen, und geübte Handlungen betreffend, auf diesem währenden Reichs-Tag abermals fürkommen haben Ihre Käyserl. Majestät nicht unterlassen können, in Bedenckung der Hochwichtigkeit der Sachen, solche Beschwerden an die anwesende Chur-Fürsten und Stände, auch der abwesenden Räthe, Gesandten und Botschafften in Gnaden gelangen zu lassen, um dero Räthlich Gutachten, was Ihre Käyserl. Majestät und die Stände befinden, daß solche Eingriff und Neuerung an ihnen selbst notori, durch Ihr. Churfürstl. Gnad. in der Geschicht nicht widersprochen sondern also Land-kündig, daß sie ferners Anführens nicht bedörftig, daß auch alles, so zu Beschirmung Sr. Churf. Gn. Vorhabens, hiebevor bey Ih. Käyserl. Maj. so schrifftlich so mündlich vorgewand, zu keinem solchen thätlichen Vornehmen genungsam, sondern vielmehr zu fernerer Ausführung in petitorio, und also zu ordentlichen Austrag des Rechtens gehörig, und daß diß Orts Ihre Käyserl. Majestät die Turbir- und Veränderung in ihrer üblich hergebrachten Religion, Entsetzung, Privirung, Verwüstung und Spolirung der Stifft-Kirchen und derselben Gezierd, Gemein- und sonderbaren Dorffschafften und eignen Gütern, mit Verstrickung und Abtrennung ungewöhnlicher Renunciation und Capitulation billiger geklagt, und darauf die Restitution, Vermöge der Rechten, auch des heilsamen Religions-Friedens gesucht würde, und sich dann auch die klagende Partheyen um alle Zusprüche und Forderung, welche Ihre Churfürstl. Gn. an sie samt und sonderlich befugt zu seyn vermeinen, zu ordentlichen Rechten und gebührenden Austrag erbieten, auch Ihr. Käyserl. Majestät, Ihre Churfl. Gnaden hiebevor durch ernstliches Schreiben auferlegt und befohlen, daß Seine Churfürstl. Gnaden den Herrn Bischoffen zu Wormbs, als einem Fürsten und Mitglied des Heil. Röm. Reichs, desgleichen die angeregte Capitul beyder Stifft zu Neuhauß und Zinßheim, auch andern mehr dergleichen Beschwerden, Kirchen, Pfarrer und Personen, unerfolgten Rechtens, weder in geistlichen und weltlichen Sachen eigenes Gewalts mit nichten beschwert, sondern Seiner Fürstlichen Gnaden und sie der lautern klaren heilsamen Constitution des Religion- und Profan-Friedens gemäß, bey der Religion, Glauben, Kirchen-Gebräuch, und ihren Haab und Gütern

tern, liegend und fahrend, Obrigkeit und Gerechtigkeit, Renthen, Zinsen, Zehenden und Gütern unbeschwert bleiben, und sie dero ruhiglich gebrauchen und genieſen lassen, auch mit der That oder sonsten in Ungutem gegen derselben nichts vornehmen, was auch dem zuwider, abermahls eigenes Gewalts vorgenommen und angesetzet worden seyn möchte, wieder abschaffen, die gefangene und verstrickte, geist- und weltliche Personen ledig geben lassen, und ihrer Verstrickung bemüßigen, und alles in vorigen Stand setzen solte, und was Seiner Churfürstl. Gnaden zu hochgedachten Bischoffen zu Wormbs, oder andern zu sprechen oder zu suchen, dasselb Vermög des heiligen Reichs Ordnung, Capitulation und Abschied, sonderlich nach Ausweisung obgedachten Religion- und Profan-Friedens, durch eigentliche Austrag und Mittel des Rechtens und anderer Gestalt nicht suchen wolte: So hätten Ihre Käyserliche Majestät sich gnädigst wohl versehen, es würde Ihre Churfürstl. Gnaden solchem nachkommen, und Ihr. Käyserlichen Majestät Befehl also parirt haben, dieweil aber solches, wider Ihr. Käyserlichen Majestät gäntzlich versehen, sondern Ihre Churfürstliche Gnaden auf deren thätlichen Vorhaben verharret, und aber Ihre Käyserliche Majestät auch auf ihr der Stände Gutachten, solches länger zu gedulden nicht gemeinet, so sey nochmahls Ihr. Käyserl. Majestät gnädigst und ernstlicher Befehl, in Krafft voriger Ihrer Käyserlichen Majestät Schreiben, die vollkommene und würckliche Restitution zu thun, den Partheyen der erlittenen Schäden gebührenden Abtrag zu thun, und sonst alles, was vor und nach Ihrer Käyserlichen Majestät ausgegangenen Befehls-Schrifften mit der That in Neuerung vorgegangen, abzutragen; Wie dann Ihre Käyserliche Majestät alle ungebührliche Renunciation und Vorzug, wie dieselbige insgemein, und insonderheit von den klagenden Personen erzwungen, hiemit aus Käyserlicher Macht aufheben, vernichten und cassiren, und sie die Klagende davon gäntzlich absolviren, und entbinden, Ihrer Churfürstlichen Gnaden hiemit ernstlich auflegen und befehlen, solchem allen also gehorsamlich nachzukommen und zu geleben, und sich hierinn allenthalben also zu erzeigen, daß Ihre Käyserliche Majestät zu fernerm Einsehen, und derentwegen, so in des Reichs Ordnung und Constitution, auch in dem Profan- und Religion-Frieden verordnet, nicht verursacht werden.

Nachdem diese Copey in der Käyserlichen Hoff-Reichs-Cantzley-Registratur, von Wort zu Wort, gleich lautend befunden, so bezeuge ich unten benannter der Römischen Käyserlichen Majestät Registrator, deroselben Hoff-Reichs-Cantzley, solches auf empfangene Befehl mit dieser meiner eigenen Hand-Unterschrifft und fürgedruckten Pittschafft. Actum Regenspurg den 10. Octobr. 1576.

(L.S.)

St. Graff.

XIIX.

Beschreibung der Lehens-Empfängniß, so im Nahmen Churfürst Damian Hartards zu **Mayntz, als Bischoffs zu Werms,** Anno 1677. **vom Käyser** Leopoldo **über das Hoch-Stifft Worms erhalten worden,** de Anno 1677. **ist in des Teutschen Reichs-**Archivs Part. General. **2tem Theile** pag. 123. **befindlich.**

XIX.

Juramentum fidelitatis, **welches Käyser** Leopoldo, **im Nahmen Herren Damian Hartardts, Ertz-Bischoffs zu Mayntz, als Bischoffs zu Worms, von Herren Carl Heinrich, Freyherren von Metternich, den** 26. Martii, 6. April. Anno 1677. **abgeleget worden, ist in des Teutschen Reichs-**Archivs Part. Spec. **unter den geistlichen Fürsten,** pag. 561. **vorhanden.**

XX.

Vertrag zwischen Chur-Pfaltz und dem Hoch-Stifft Worms, sowohl wegen der Stadt Ladenburg, als unterschiedener Dörffer, und was solchem mehr anhangig, de Anno 1705. **siehe in des Teutschen Reichs-**Archivs Part. Spec. **unter Chur-Pfaltz,** pag. 751.

XXI.

Vergleich zwischen Churfürst Johann Wilhelm zu Pfaltz, und dero Herren Bruder, Bischoff Frantz Ludwigen zu Worms, das Ober-Rheinische Crayß-Directorium **betreffend,** de Anno 1705.

DEmnach Ihrer Churfürstl. Durchl. zu Pfaltz vorkommen, welcher Gestalten seith dem, wegen Auffhebung aller Ober-Rheinischen Creyß-Directorial-Strittigkeiten de dato 30ten Aug. 1690. errichteten Weinheimer Recess, ferners sich über dessen Innhalt einige Mißverständnuß, oder ungleiche Meinung und Explication zwischen dem Fürstlich-Wormsischen und Pfaltz-Simmerischen Deputirten, als Ober-Rheinischen Crayß-Directorial-Gesanden hervor gethan, welche vornehmblich in folgenden Puncten bestehen.

1mo. Wegen des Feder-Führens, so Fürstl. Wormbsischer Seythen privative prætendiret wird, mithin auch

2do. Die Ingrossirung, mehr

3tio. Die Unterschreibung der Ansags-Zettul post verba: Vom gesammtem Creyß-Ausschreib-Ambt wegen, durch den Wormbsischen Deputirten allein

4to. Die Bestellung der Creyß-Ausschreiben, und letzlich ist

5to. Ratione Eröffnung der an das Creyß-Ausschreib-Ambt einlangenden Schreiben, auch einiger Zweiffel entstanden.

Als haben höchstgedachte Ihro Churfürstl. Durchl. nach beschehener Uberlegung und Examinirung des obgedachten Weinheimer Recess, sich gegen dero freundlich geliebten Herrn Bruders, des Hoch- und Groß-Teutsch-Meisters, als Bischoffen zu Wormbs Hoch-Fürstlichen Durchl. aus Freund-Brüderlicher Willfährigkeit, zu Vermeydung weitherer dem Crayß-Convent und Publico schädlicher, oder nachtheiliger Irrungen dahin erklären wollen, welches auch erst höchstgedachte Ihro Hochfürstl. Durchl. als Bischoff zu Worms angenommen, daß so viel

1mo & 2do. Die Feder-Führung betrifft, dieselbe es dißfals bey der unterm 28ten 8bris, 1697. an des Herrn Hoch- und Teutsch-Meisters Hoch-Fürstl. Durchl. als Bischoffen zu Worms ꝛc. erlassener schrifftlicher Declaration, worinnen sie dem Bisthumb Worms die einseithige Ingrossir- und Expedirung der Creyß-Ausschreiben nachgegeben, iedoch daß vor- und nachgehends die übliche Communication ad legendum & revidendum geschehe, so viel mehr bewenden lassen, als auch dargegen ersthöchstgedachte Ihre Hochfürstl. Durchl. die Concurrenz des Pfaltz-Simmerischen Deputati, bey Verpflichtung der Creyß-Bedinten und der Hand-Gelöbniß eingewilliget, so solle es auch

3tio. Mit dem Ansags-Zettul dem mehrerwehntem Weinheimer Recess gemäß gehalten, und dem Bisthumb Worms, post in fine posita verba, von gesambten Creyß-Ausschreib-Ambts wegen, die subscription dero Deputirten inskünfftig ohne Contradiction eingestanden werden, was so dann

4to. Die Bestellung der Creyß-Ausschreiben, sowohl als anderer in Creyß-Sachen gefertigen Schreiben anbetrifft, da können Ihr. Churfürstl. Durchl. geschehen lassen, daß solche durch die Wormsische Cantzley, wann selbe nach beschehener Unterschrifft wieder dahin kommen, an die Creyß-Stände bestellet werden, so viel aber

5to. Die Eröffnung der an das Creyß-Ausschreib-Ambt einlangenden Schreiben betreffen thut, mögen selbige von demjenigen, welchem unter höchstgedachter Ihrer Churfürstl. Durchl. als Hertzogen zu Simmern, und des Hoch-Teutsch-Meisters, als Bischoffen zu Worms, Hoch-Fürstl. Durchl. zum ersten zu Handen kommen, erbrochen, und dem andern zugesandt werden, wann aber solche oder andere das Creyß-Wesen betreffende Schreiben dero Deputatis in ihrer beeden Gegenwart bey dem Creyß-Tag, oder wo selbiger gehalten wird, zukommen solle, hierinnfals die Eröffnung allein durch den Wormsischen (da er nicht abwesend ist) welchenfalls auch der Pfaltz-Simmerische selbe erbrechen könte, beschehen; Jedoch dem Herkommen gemäß, daraus mit diesem communicirt werden. Im übrigen bleibt es bey dem claren Buchstaben des offt erwehnten Weinheimer Recess, zu dessen sowohl, als dieser abermahligen Declaration genauer Beobachtung, Ihro Churfürstl. Durchl. dero geheimbden Rath von Jodoci, als ietzmahligen gevollmächtigten Deputirten bey dem Ober-Rheinischen Creyß-Convent, gnädigst angewiesen haben wollen. Düsseldorff den 26sten Aug. 1705.

Johann Wilhelm, Churfürst. (L.S.)

Frantz Ludwig, Pfaltzgraf. (L.S.)

XXII.

Neben-Vergleich zwischen Churfürst Johann Wilhelm zu Pfaltz und dero Herrn Bruder, Bischoff Frantz Ludwigen zu Worms, Vermöge dessen dem Hoch-Stifft Worms das Stifft Neuhausen mit allen seinen Pertinentien **restituiret, Bischöffl. Wormsischer Seits aber allen weitern Ansprüchen wegen der geistlichen Güter,** renunciiret **worden,** de Anno 1705.

VOn GOttes Gnaden wir Johann Wilhelm, Churfürst zu Pfaltz ꝛc. ꝛc. Und Frantz Ludwig, Bischoff zu Worms ꝛc. ꝛc. thuen kundt und zu wissen, vor uns, unsere Erben und Nachkommen, sowohl des Churfürsten-

dene Prætenſiones ratione reſtitutionis bonorum Eccleſiaſticorum gemacht worden daß wir nach denen andern zwiſchen der Churfürſtlichen Pfaltz und dem Bißthumb Worms obgeſchwebten und abgethanen Streittigkeiten auch beyderſeits gut befunden wegen ſothaner geiſtlicher Güther, nach Inhalt bemeldten Münſteriſchen Friedens-Schluſſes und im Haupt-Tractat enthaltenen §. noni auf beyderſeits einander vorgeſtelte Argumenta und der Sachen reiffen Uberlegung ſeine abhelffliche Maaß zu geben, welches dann geſchehen wie hernach folget:

Erſtlich reſtituiren wir der Churfürſt unſers freundlich geliebten Herrn Bruders Liebden als Biſchoffen zu Worms und dem Bißthumb daſelbſt das Stifft Neuhaußen mit allen ſeinen Appertinentien, auch Rentben und Gefällen, wie wir ſelbiges gegenwertig beſitzen, und genieſſen, auch beſeſſen und genoſſen haben, und verſprechen zu verfügen, daß alle hierzu gehörige Acta und Documenta fideliter extradiret werden ſollen; Hingegen thun wir der Biſchoff zu Worms, mit Vorwiſſen und Verwilligung unſers Thom-Capituls zu gemelten Worms

Zweytens, von der Ritter-urthelmäſſigen Prætenſion der ſich ziemlich hoch belauffenden fructuum perceptorum & percipiendorum, wiewohl unſers Herrn Brudern des Churfürſten Liebden allein zu Ehren, hiemit abſtehen, und derſelben uns gäntzlich begeben; Nicht weniger thun wir der Biſchoff zu Worms in fernerer Bezeugung freundlichen Gefallens

Drittens, auf die Dicti Inſtrumenti Pacis Weſtphalicæ §. Electori quoque Trevirenſi &c. ebenfals uns und unſerm Hoch-Stifft wohlcompetirende Jura in alia bona Eccleſiaſtica, wie in Actis publicis mehrers enthalten, wohl bedächtlich und in optima forma renunciiren, mit der Declaration

Vierdtens, daß wir der Biſchoff zu Worms das Reformirte Religions-Exercitium gleich wie das Catholiſche erhalten, und keines weges turbiren, ſondern in ſtatu quo laſſen ſollen, und wollen.

Fünfftens, ſolle keinem Theil einige Exception oder Beneficium Juris oder ſonſten, es möge Nahmen haben, wie es wolle, ſchützen, noch unter erſinnlichen Prætext demſelben zu gutem kommen, geſtalten wir allerſeits ſolchem hiemit in genere und in ſpecie ausdrücklich und wohlbedächtlich renunciiren, auch in beſter Form und Geſtalt Rechtens uns derſelben hiemit begeben.

Sechſtens, ſolle dieſer Special-Vergleich, ſo bald der Haupt-Tractat ſeine Richtiget erlanget, auch exequiret werden; Zu Urkundt und mehrer Bekräfftigung deſſen, haben wir gegenwärtigen in duplo ausgefertigten gütlichen Vergleich eigenhändig unterſchrieben, und ſelbigen mit Beytruckung unſerer geheimer Secret Inſiegeln bekräfftigen laſſen. So geſchehen den - -. Septembr. 1705.

XXI. Vom Hoch-Stifft Würtzburg.

I.

Pabſts Zachariæ I. Breve an Biſchoff Burchardum I. zu Würtzburg, vermöge deſſen er ihn in ſeiner Biſchöffl. Würde beſtätiget, und ſein Amt rechtſchaffen zu führen ermahnet, de Anno 742.

Dilectiſſimo nobis Wittæ (al. Burchardo) ſanctæ Eccleſiæ Wirtzburgenſis, Zacharias Papa. Domino cooperante, & ſermonem confirmante, ad dilatandam Chriſtianitatis legem, & Orthodoxæ fidei tramitem, ad docendum, juxta quod prædicat ſancta hæc Romana, cui Deo autore præſidemus, eccleſia, innotuit nobis ſanctiſſimus ac reverendiſſimus Frater & Coëpiſcopus noſter Bonifacius, nuper decreviſſe & ordinaſſe in Germaniæ partibus Epiſcopales ſedes, ubi præeſt veſtra dilectio, & provinciam, in tres diviſiſſe Parochias; quo cognito, cum magna exultatione, extenſis ad ſidera palmis, Illuminatori & Datori omnium bonorum Domino Deo & Salvatori noſtro JEſu Chriſto gratias egimus, qui facit utraque unum.

Flagitavit autem a nobis pro ſuis ſyllabis jam dictus ſanctiſſimus vir, per Apoſtolicam autoritatem veſtras confirmari ſedes: Pro quo & nos ardenti animo & divino juvamine, ac autoritate beati Petri Apoſtolorum Principis, cui

cui data eſt a Deo & Salvatore noſtro JESU Chriſto ligandi ſolvendique poteſtas, peccata hominum in cœlo & in terra, confirmamus, atque ſolidas permanere veſtras Epiſcopales Sedes ſancimus, intercedente ipſius Principis Apoſtolorum autoritate a præſente in futuras omnes generationes; ut nullus audeat conrra eandem veſtram venire ordinationem, quæ dignante Domino, ex noſtra præceptione in vobis facta eſt. Et hoc interdicentes, ut nullus audeat, juxta ſanctorum Canonum traditionem ex alio Epiſcopatu ibidem translatare, aut ordinare Epiſcopum, poſt veſtram de hoc ſeculo evocationem, niſi is, qui Apoſtolicæ noſtræ Sedis in illis partibus præſentaverit vicem. Sed nec unus alterius parochias invadere, nec eccleſias ſubtrahere præſumatis. Nam (quod non credimus) ſi quis ille fuerit, qui contra hanc noſtram præceptionem temerario auſu venire tentaverit, ſciat ſe æterno Dei judicio anathematis vinculo eſſe innodatum. Si qui vero Apoſtolica ſervaverit præcepta, normam rectæ & Orthodoxæ fidei fuerit aſſecutus: Benedictionis gratiam conſequatur. De cætero petimus divinam clementiam, ut confirmet & corroboret hoc, quod operatus eſt Dominus in vobis: Et charitas Dei, gratia, & pax vera ſit cum Spiritu veſtro. Sanctiſſimi & dilectiſſimi nobis toto conamine elaborate pro fide Chriſti, & ad miniſterium ejus perficiendum decertate, ut cum egregio Apoſtolo mereamini dicere: Bonum certamen certavi, curſum conſumavi, fidem ſervavi: De reliquo repoſita eſt mihi corona juſtitiæ, quam reddet mihi Dominus in illum diem juſtus Judex. Salutantes vos in Domino, valere optamus: Benevalete! Data Kalend. Aprilis, imperante Domino Conſtantino, magno Imperatore, anno vigeſimo quarto, ex quo cum patre cœpit imperare. Imperii ejus ſolius, anno ſecundo, Indictione XI.

II.

Königs Caroli M. Diploma, vermöge deſſen er dem Hoch-Stifft Würtzburg innen benennte Oerter geſchencket, de Anno 784.

Carolus, divina gratia Rex Francorum & Longobardorum, & Patricius Romanorum, credimus nos, quicquid ad loca religioſa conferamus: id ad commodum animæ noſtræ, & ſtabilitatem regni noſtri, pertinere. Petiit a noſtra excellentia, inſtantibus chara noſtra conjuge Faſtrada, reverendique Moguntinenſ. Eccleſiæ Archiepiſcopo, Bonifacio, (*forſan LULLO*) rever. Wirceburgenſis Epiſcopus Burchardus: ut quædam dilecti patris noſtri Pipini inclyti Regis, loca, ſibi propria traderemus: videlicet Neuſtadeum, Hohenburgum, & alias cellas: Amerbachum, Schluchternam, & Murrhartum: ad ſedem civitatis Wirceburgenſis, ad reliquias laudati Martyris Chiliani: quas conſtat ibi ſepultas eſſe. Nos ergo Burchardo (cui Parens noſter Pipinus, nondum tunc Epiſcopo, de iis locis aſſenſus erat) & Succeſſoribus, hæc petita concedimus: ut inde cultus divinus augeatur; Monachorum virtus eniteat, & furentis mundi perverſitas deſinat. Confirmamus hæc, teſtibus Zacharia (*forſ. Adriano*) Papa venerando, & Archiepiſcopo Bonifacio (*forſ. Lullo*) in perpetuum, Sigillo noſtro roborantes. Datum Menſe Octobri, XX. Anno noſtri Regni, X. Anno Italici.

III.

Königs Ludovici in Bäyern Diploma Donationis einiger Güter zu Ingolſtatt an den Abt Gotsbaldum zu St. Mauritz und Biſchoffen zu Würtzburg, de Anno 84 -.

In nomine Sanctæ & Individuæ Trinitatis. HLudovicus divina favente gratia, Rex Bajoariorum Gotsbaldo Abbati perpetuo dono in villa Engolſtatt, duas eccleſias, curtim dominicatam, cum ædificiis deſuper poſitis. Signum Domini HLudovici ſereniſſimi Regis: Ego Dominicus Notarius ad vicem Reidlici recognovi, quinto decimo Kalendas Septembris, Anno Chriſto propitio, Domini HLudovici piiſſimi Regis ſeptimo in Orientali Fran. Actum Heliobrunno in Palatio Regio.

IV.

Ejusdem Privilegium, worinn er Biſchoff Gotsbaldo zu Würtzburg die Freyheit ertheilet, dem Cloſter St. Mauritz einen Abt vorzuſetzen, de Anno 85 -.

In nomine ſanctæ & Individuæ Trinitatis. HLudovicus, divina favente gratia Rex, Gotsbaldo, Virzeburgenſi Epiſcopo, & Rectori Monaſterii divi Mauritii, ejusdem Monachis facio eligendi Abbatis poteſtatem. Datæ Octavo Idus Martii, Anno Chriſto propitio

quinto decimo Regni Domini HLudovici glorioſiſſimi Regis in Orientali Francia, indictione nona. Signum Domini HLudovici ſereniſſimi Regis. Regnibertus Diaconus ad vicem Redleici recognovit. Actum Regensburg, civitate Regia.

V.

Käysers Ottonis III. Diploma Donationis **des Wildbahn-Rechts in den zu Bernheim und Luttershuſen gehörigen Wäldern, an das Hoch-Stifft Würtzburg,** de Anno 1000.

IN nomine Sanctæ & Individuæ Trinitatis. Otto tertius, Servus JESU Chriſti & Romanorum Imperator Auguſtus, ſecundum voluntatem Dei Salvatoris, noſtrique Liberatoris, quicquid Imperialis munificentia ad exaltationem eccleſiarum Dei Sanctorum ſuorum tribuit & condonat, id per ſecularis vitæ commodum & æternæ retributionis gaudium ſibi profuturum minime diffidit; quapropter omnium fidelium noſtrorum, tam præſens quam & futura compareat turba, qualiter nos interventu Heriberti, venerabilis Archiepiſcopi, Henrici, Ducis, noſtri conſangvinei amabilis, maxime autem propter amorem & petitionem Heinrici, ſacroſanctæ Wirzburg. Eccleſiæ venerandi Præſulis eidem ſanctiſſimæ ſedi ſuæ ad honorem clementiſſimi Salvatoris mundi, præcioſiſſimorum Martyrum Kiliani, Colonati, atque Totnani, ſumma devotione venerandorum conſtructæ conceſſimus potentiam, ut omnis ſylva, quæ ad caſtellum Bernheim, ſeu ad villam Luttershauſen dictam, pertinere videtur, ſicut noſtri juris publicum foreſtum, tuta ac defenſa, munita ac in perpetuum foreſtata habeatur, quatenus nullius hominis magna ſive parva perſona in eodem foreſto venationem aliquam exercere, cervum, cervam, aprum ſive apram, urſum ſive capreolum capere præſumat, ſi quis igitur hoc facere, quod abſit, ullatenus auſus erit, ita noſtrum Imperialem Bannum componat, ſacroſanctiſſimæ Wirzburgenſi Eccleſiæ memoratæ, uti in noſtris publicis foreſtis, aliquem foreſtatam caperet feram, atque idem foreſtum in omnibus ſilvis, ſive campis, quæ ad deſcriptum caſtellum, villamque pertinent, in pagis Muleagii & Rangavii dictis, ſitum, ſit conſtitutum, partimque ita terminatum, incipiat quidem in villa Gallemanesgarden pergatque uſque Alberichſtale in Eingenonna, ſi quæ transverſum ultra montem, quem Theutonici nominant Langenberg, inde Sulzberg hinc ultra Sulzberg in Enondosbach, inde Haginena exinde Brattesdorf per viam rectiſſimam uſque Praittenbrunen, inde viam, quæ vadit ſuper Schilingsfurſt, hinc perennanda. Inde per eandem viam uſque Bortemberg; inde ſuper Eſchinenberg, inde per quendam deſcenſum in rivum Vracha dictum, inde prope ipſum rivum uſque in Altmuna, inde ultra Altmuna ad Ramesgarden, inde Urbrucha, hinc ſuper montem Eichinenberg in villam Veldung, hinc inde per Altmuna uſque Brungersfelden, inde ad Weiler, hinc Neutershauſen inde per rectam viam ad montem Hirzberg, hinc ad Peren Wigeshoven, inde iterum Gallemanesgarden, & ut hæc noſtra Imperialis conceſſio firmior permaneat, hanc paginam manu propria corroborantes ſigillare præcepimus. Datæ Calend. Maji, Anno Dominicæ Incarnationis M. Indictione XIII. Anno tertii Ottonis regnantis XVI. Imperii IV. Actum Aquisgrani feliciter, Amen.

VI.

Ejusdem Diploma Donationis **des Caſtels Saltza mit ſeinen** Pertinentien **an das Hoch-Stifft Würtzburg,** de Anno 1000.

IM Nahmen der Heiligen unzertheilten Dreyfaltigkeit, Otto der dritte, ein Knecht JEſu Chriſti und Römiſcher Käyſer, Mehrer des Reichs, nach dem Willen GOttes unſers Seeligmachers und Erlöſers. Kund und offenbahr ſey männiglich der heiligen Kirchen, GOttes und unſern Getreuen, ſo itzt leben und hernach kommen werden, daß wir auf Begehren Herrn Erewardten, des Ehrwürdigen Ertz-Biſchoffs, und fleißige Bitte Bernharden, des achtbaren Hertzogen zu unſers Vaters, unſer und unſerer Mutter Theophany, der Käyſerin, Seelen Heyl, auch durch unſägliche Lieb und Dienſt Herrn Heinrichen des Ehrwürdigen Biſchoffs, dem heiligen und würdigen Stuhl zu Würtzburg, welchem gedachter Ehrwürdiger Biſchoff würdiglich vorſtehet, der in der Ehr des Seeligmachers der Welt und Mitlers GOttes der Menſchen geweyhet, und zu Würdigung der köſtlichen Martyr Kylians, Colmans und Dietmans, gebauet worden iſt, gegeben, mildiglich zugeſtellet und mit beſtändiger Ubergab eingeantworttet haben unſer angehöriges Caſtell und Sitz zu Saltza genant, mit allem dem, das darzu und darein gehöret, allein nehmen wir das Gut aus, das wir hiervor Götzen geſchencket haben, wie man dann in ſeinen Briefen leſen wird, und dieſelben Flecken, auch die Weilere und unzehlige Wald und darzu ein Pag, das iſt, eine gantze Gegend das Saltzgau genant, welchen wir allenthalben aus eigenthümlichen Rechten, als das unſere inne gehabt, in was Gegend, oder Grafſchafft die gelegen ſeyn, es ſey gleich in der Gegend Grabfeld, oder in Graf Otten Grafſchafft, oder einiger andern Landes-Gegend, ſamt allen ſeinen Zu- und Eingehörungen, Vorräthen, Anſitzen, Knechten, Mägden, Dienſt-Leuthen, Zinß-Leuthen, Lehen-Leuthen, Kirchen, Flecken, Lehen, Höltzern, Hoff-Städten, Bäuen, Leibeigenen Leuten beyderley Geſchlechts, Wißmaten, Felden, Waiden, Wäldern, Forſten, Gejagten, Bäumen, Waſſern, Waſſerläuffen, Fiſchereyen, Mühlen, beſucht und unbeſucht, Wegen, Stegen, Aus- und Eingängen, auch allem andern, das noch genennet, oder gefunden werden mag, der obgemeldten Kirchen zu Würtzburg, mit dem beſtändigſten zu eigen geben, und aus unſern Rechten in das Recht und Herrligkeit des Achtbaren Martyrers Kilians überantwort und uns deren begeben haben, der nehmlichen Geſtalt, daß der vorgemelte Biſchoff Heinrich und alle ſeine Nachkommen dieſelbe als ihr eigen Gut gäntzlich allwegen und ewige Zeit beſitzen, inne haben und wie es ihnen gefället, zu ihres Stiffts beſtem Nutz, unſer und aller unſer Nachkommen, auch ſonſt aller männiglichs Eintrag bis zu Ende der Welt und den Tag des Gerichts weit hindan geſetzet. Und auf daß dieſe unſere Ubergabe allezeit deſto beſtändiger ſey, haben wir dieſen Brieff mit eigener Hand unterſchrieben und zu beſiegeln verſchafft.

(L. S.)

Handzeichen Kayſer Ottens des Unüberwindlichſten.

Erebald der Cantzler hat es an ſtatt Willegiſii des Ertz-Biſchoffs überſehen. Geben am 15. Tage des Mäyn, im Jahr des Herrn Menſchwerdung 1000. in der drey zehenden Römer Zinß-Zahl, im 16. Jahr Otten des III. geſchehen zu Aach, ſeeliglich Amen.

Nota. Dieſes Privilegium iſt überſetzt.

VII.

Ejusdem Diploma, **vermöge deſſen er die Grafſchafften Waldſachſen und Randgai mit ihren Zugehörungen dem Hoch-Stifft Würtzburg geſchencket,** de Anno 1000.

IN dem Nahmen der Heil. unzertheilten Dreyfaltigkeit, Otto der III. ein Knecht JEſu Chriſti, und Römiſcher Käyſer, Mehrer des Reichs, nach dem Willen GOttes unſers Seeligmachers und Erlöſers. Was von unſerer Majeſtät zu Erhöhung der Kirchen GOttes und ſeiner Heiligen geben wird, verhoffen wir, zweiffels ohne ſolches zu Beſtändigmachung unſers Reichs und der Freude des ewigen Lebens erſprießlich ſeyn ſolle. Darum ſey kund allen unſern Getreuen, gegenwärtigen und künfftigen, daß wir um Bitte willen des Ehrwürdigen Ertz-Biſchoffs Ereberten, auch Unterhandlung unſers lieben Hertzog Heinrichen, und darzu beſonder um lieb willen Herrn Heinrichen, der heiligen Kirchen zu Würtzburg ehrwürdigen Biſchoff, demſelbigen ſeinen heiligen Stuhl in der Ehre des Allmächtigen GOttes Seeligmachers der Welt, und der koſtbarlichſten Märtyrer Kilians, Colmans und Dietmans, geweihet, zwo Grafſchafften, Waldſachſen und Randgai genant, in dem Lande, daß man das Morgen Oſter-Franckenland heißt, gelegen, die wir mit allem Zwang, Satzungen und unſern Käyſerlichen Bann, Ordnung und Gerichtbarkeiten, nichts ausnehmend von dem allen, was die Graffen, oder ſonſten ein ieder Menſch von Herkommen und Gewohnheit wegen haben ſollen, mit aller Nutzbarkeit den obgeſchriebenen Martyrern zu eigen gegeben, und aus unſern Rechten und Herrligkeiten in des ehrwürdigen Biſchoff Heinrichs und ſeiner Nachkommen Recht und Herrligkeit gäntzlich verwendet haben; mit dem nehmlichen Beſtand, daß gemeldter ehrwürdiger Biſchoff Heinrich und alle ſeine Nachkommen die vorgenandten Grafſchafften, welcher geſtalt es ihnen gefället, in Ewigkeit ordnen, und Grafen, die ſie wollen, dahin ſetzen mögen, unſer aller unſer Nachkommen und ſonſten männiglichs Eintrag und Widerſprechung hindan geſetzet. Und damit dieſe unſere Käyſerliche Ubergabe nun und hinfürter deſto beſtändiger bleibe, haben wir dieſen Brief mit eigener Hand beſeſtiget, zu beſiegeln gebothen. Geben den 30. Tag des Meyen, nach der Menſchwerdung des Herrn 1000. Jahr, und in der 13. Römer Zinßzahl in des dritten Otten Regierung dem ſechzehenden, und des Käyſerthums im 5. Jahr. Geſchehen zu Friedburg ſeeliglich, Amen.

Nota. Dieſes Privilegium iſt überſetzt.

VIII.

Käysers Henrici II. Diploma, **Krafft deſſen er dem Hoch-Stifft Würtzburg die Abtey Forchheim und die Dörffer Erlang und Egolffsheim geſchencket,** de Anno 1002.

IN dem Nahmen der heiligen und unzertheilten Dreyfaltigkeit, Heinrich aus vorwürckender Gab des allmächtigen GOttes und ſeiner Heiligen, König. So wir darauf geneigt

neigt seyn, daß wir mit aller Begierde die Eigenschafft der Kirchen GOttes von Tag zu Tag mehren, wissen wir ungezweiffelt, daß uns das befohlene Reich dardurch länger verstreckt und in dem künfftigen unserer Seelen mit dem auserwehlten wieder vergolten werde. Darum solle aller der heiligen Kirchen GOttes und unserer Getreuen, der gegenwärtigen und künfftigen fleißige Geschicklichkeit erfahren, daß wir uf fürbittliche Unterhandlung Herrn Heinrichen, der heiligen Kirchen zu Würtzburg ehrwürdigen Bischoffs, seiner Kirchen, unter der Obrigkeit des heiligen Martyrers Kiliani und der Ehr St. Johannes, des Vorläuffers Christi gebaut, nicht fern von der Stadt Würtzburg gelegen, gegeben haben die Abtey zu Vorchheim, und die Dörffer Erlang und Egolfsheim genant, darbey in der Gegend Radnißgau und der Graffschafft Graff Heinrichen gelegen, und wir zustellen der ehrgedachten St. Johannes des Teuffers Kirchen, in Krafft einer beständigen Ubergab, und Verwenden aus unsern Rechten in ihr Recht und Obrigkeit gäntzlichen die gedachte Abtey und iztgenante Dörffer und alle darzu gehörige Dörffer, mit der Kirchen, Zehend, Rechten, Zinß-Leuten, Knechten, Mägden, Hoffraiten, Gebäuen, Landen, gebauten und ungebaueten, Aeckern, Wisen, Feldern, Waiden, Wälden, Gejägden, Bienenweid, die man sonst Zedelweid nennet, Wassern, Wasserläufften, Fischereyen, Mühlen, Wegen, Stegen, Aus- und Eingängen, besucht und unbesucht. Damit auch in künfftiger Zeit sich kein Beider finde, der sich unterfange, obgemeldter Kirchen St. Johannis des Teuffers Schaden zu zufügen, benennen wir ferner ausdrücklich ihre Zugehörung eine Meil Weges über sich und eine Meil unter sich, durch das Wasser Radentz, die dritte Meil durch das Wasser Schwabach genant, ein Meil wegs unter den Forst, der gen Vorchheim gehört, und noch ein Meil in dem Forst gen Aurach gehörig. Zu dem geben wir auch der obgedachten Kirchen des seligen Täuffers Johannis 3. Priester unsers Rechtes mit alle ihrer Fahrniß, Heintzeman, Diethoch und Hannen, mit der Meinung, daß dieselbe Abtey bestelt und zu dem Gebrauch der Chor-Herren, die in der genanten Kirchen St. Johannis GOtt dienen, gereichet werde, damit sie täglich gegen GOtt um unser Gesundheit und Beständigkeit unsers Reichs, auch für die Seelen unsers lieben Altherrn weyland Kayser Otten des Dritten, seliger Gedächtniß, mit Fleiß bitten. Und auf daß diese unsere Ubergabe desto beständiger bliebe, haben wir geheissen diesen Brieff mit unserer Hand bezeichnet, zu fertigen, und mit unserm Siegel zu behängen. Geben im Jahr des HErrn 1002. in der 15. Römer Zinß-Zahl, im 1sten Jahr König Heinrichs Regierung.

Nota. Dieses Privilegium ist übersetzt.

IX.

Urkund, dasjenige betreffend, was Bischoff Henricus zu Würtzburg an das neufundirte Hoch-Stifft Bamberg cediret, de Anno 100 -.

OMnium sanctæ Dei Ecclesiæ fidelium, tam præsentium, quam futurorum notitiam non latere desideramus, qualiter gloriosissimus Rex Heinricus, divinæ, ut credimus admonitionis stimulo compunctus, de prædiis, quæ Dei gratia, hæreditarioque jure parentum, in suæ possessionis Dominium pervenerant, Dei servitium augere, Episcopatum constituendo, desiderans; quo id legitime, rationabiliterque fieri potuisset, Heinricum, venerabilem Wirzeburgensis Ecclesiæ provisorem, quatenus quendam locum *Babebercb* nuncupatum cum pago Raezengevum dictum, qui ad suæ Diœceseos statum pertinere videbatur, de suo jure in suum jus ad id perficiendum transfunderet, studiose cœpit flagitare.

Quæ, quoniam justæ, & rationabiles causæ videbantur, ejusdem augustissimi & invictissimi Regis petitionibus acquiescens, cum communi cleri sui, atque militum, nec non totius populi consilio & consensu, præfatum locum cum prædicto pago, tribus Parochianis Ecclesiis exceptis, cum suis adjacentiis, quarum hæc sunt nomina, Wachenrode, Lonerstad, Mülehusen, omni postmodum remota contradictione, suæ potestati tradidit.

Alterius autem pagi, qui Volcfeld vocatur, in quo præfatus locus situs est, partem eidem Regi concessit, quantum est de Babenberch ad flumen Vraha; de Vraha in Ratenzam flumen, & sic juxta decursum ejusdem fluminis in Moin & inde ad rivulum Wichibach; deinde ad caput ejusdem rivuli, sicque qua citissime & proxime perveniri potest ad Vraha. Actum in civitate Wirzeburgensi, præsente serenissimo Imperatore Heinrico, ea conditione, ut decimam in novalibus jam incisis, & ad mansum mensuratis cum veteri decima non commutata, Wirzeburgensis Ecclesia retineat. In novalibus vero post hinc excolendis decimam Babenbergensis Ecclesia possideat cum termino commutato.

X. Des

X.

Des Patriarchen zu Aquileja Brieff an Bischoff Henricum zu Würtzburg, worinn er ihn lobet, daß er etwas von seiner Diœces an das neu fundirte Hoch-Stifft Bamberg cediret, und solche Cession nebst seinen Suffraganeis bestätiget, de Anno 100-.

BEatissimo Domino & sincera charitate diligendo Heinrico, sanctæ Wirzeburgensis Ecclesiæ Episcopo venerabili, Joannes, Aquileiensis Ecclesiæ Patriarcha, cum omnibus suæ diœceseos Episcopis, fraternam dilectionem in eo, qui prior dilexit nos, & tradidit semetipsum pro nobis, Jesu Christo Domino nostro. Licet, reverende frater, fraternæ dilectionis cura nos admoneat, ut in omnibus operibus bonis, quæ conditor humani generis misericorditer ad salutem quotidie disponit, immensas gratiarum actiones ipsi agere debeamus: quandocunque tamen vel ubicunque ex provectu sanctæ Ecclesiæ, vel ejus exaltatione, locatione, nos aliquid magnifici operis audire contigerit, immensæ devotionis affectu, & spiritualis exaltationis effectu illum laudare, benedicere, & prædicare debemus, cujus hæc dona sunt, & a quo bona cuncta ineffabiliter procedunt. Qui inter innumerabilia sempiternæ dignationis sacramenta ea & in suorum cordibus Principum dictat, quæ ad multorum exemplum, & salutem profutura procurat.

In quibus unum est, quod nuper divinitus factum, maximam mentibus nostris lætitiam generavit. Audivimus, quod Dominus noster Heinricus, gloriosissimus & invictissimus Rex, divina sibi inspirante gratia, ex suis prædiis, & paterna hæreditate, in loco, qui dicitur Babenberc, Episcopatum in honore beatissimi Petri Apostolorum Principis constituerit, & commutatione facta, digne & legaliter cum ecclesia vestra, partem quandam ex ejus diœcesi acquisivit: atque hoc concambium Apostolicæ sedis privilegio corroboravit. Quod quidem eximium, & laudabile opus, & ejus dignissimam liberalitatem, & vestram charitatem satis egregie prædicabilem commendat; cum & suum est, per operationem, & vestrum sit per dilectionem.

In quo omnipotenti Deo immensas gratias referimus, ad cujus inæstimabilem gloriam spectat, quod per Regem nostrum Heinricum, bonum & fidelem Ministrum suum, fundatissimam pacem omnibus ecclesiis præstat, & insuper novam formet Ecclesiam, per quam & de inimico humani generis in vicinas Sclavorum gentes, Deo opitulante, triumphabit, & innumerabilem familiam per lavacrum regenerationis sibi multiplicabit.

Nos autem cum omnibus nostræ diœceseos Episcopis hoc divinum opus in commune laudamus, atque in eo juste consentientes, & subter conscribentes, in perpetuum valere confirmamus.

XI.

Käysers Henrici II. Brieff, vermöge dessen er dem Hoch-Stifft Würtzburg die Stadt Meynungen im Grabfeld, nebst der Meynunger Marck und dem Dorff Walddorff, vor dasjenige, so es dem Hoch-Stifft Bamberg cediret, übergeben, de Anno 1008.

VOn dem Nahmen der heiligen und unzertheilten Dreyfaltigkeit! Heinrich, aus Gunst göttlicher Mildigkeit, König. Wir wollen, daß kund sey allen Christgläubigen gegenwärtig- und zukünfftigen; Als wir GOtt um seiner göttlichen Wiedergeltung willen, uns zu Erben gesetzet und aus unsern erblichen Güthern einen Flecken unsers rechten, Babenberg genant, in die Höhe und Haupt eines Bisthums in der Ehre St. Peters des Fürsten der zwölff Botten gezieret, ufgericht und erhöhet, daß wir ein Theil des Bisthums Würtzburg, welche Gegend die Graffschafft Radentzgay genant, drey Kirchen allein, Wachenrod, Mühlhausen und Lonnerstadt mit ihren zugehörigen Capellen ausgenommen, und dann ein Theil an der Gegend Volckfeld genant, von dem Ort an, da die Aurach in die Radentz laufft, die Radentz hinab an den Mayn, fürter den Mayn hinab, biß gen Viehred, und denn das Bächlein, so durch das Dorff Viehred fleust, hinauff an das Orth, da es entspringt und anhebet, und von demselben seinen Ursprung den richtigsten und nechsten es beschehen mag, zu dem vorgemelten Wasser Aurach, von Heinrich der benenten Kirchen Bischoff zu Würtzburg mit Bewilligung und Wort Geist- und Weltlicher, durch eine beständige, redliche Verwechselung zu uns bracht und dem gedachten Bischoff Heinrichen und seinem Stifft dargegen übergeben haben folgende unser Eigenthum in dem Grabfeld, und in Graff Otten Grafschafft gelegen, nehmlich Meynungen, Meinunger-Marck und Walddorff mit allen ihren zugehörigen Dörffern und beyderley Geschlecht, eigen Leuthen, Kirchen, Zehenden, Wäldern, Gejägden, Wassern, Wasserleüfften, Fischereyen, Mühlen, Wonnen, Waiden, Boden, gebauten und ungebaueten, besucht und unbesuchten, Wegen, Stegen, samt ihren Ein- und Ausgängen, auch allen andern Nutzbarkeiten, wie die geheissen und genant werden mögen: und haben die aus unsern Rech-

Rechten und Gewehr, in des gemelten Stiffts Rechten und Gewehr gesetzet, mit der Gestalt, daß der gedachte Bischoff Heinrich und seine Nachkommen der obgenanten Flecken halben hinführo freyen Gewalt haben sollen, dieselben zu besitzen, zu verwechseln, oder damit zu thun, was ihnen beliebt, männigliches gäntzlichen hindan geschlossen. Und damit die Würckung dieser unser Abwechselung oder Ubergab allezeit beständig und unzertrennet bleibe, haben wir dis davorn beschrieben Uhrkund mit eigener Hand befestigt und mit Aufdrückung unsers Siegels heissen bezeichen.

(L.S.)

Handzeichen Herrn Heinrichen des unüberwindlichsten Königs.

Eberhard, Bischoff und Cantzler, hat es statt Willegisen des Ertz-Cantzlers übersehen.

Geben am 7. Tag des Meyen, im Jahr der Menschwerdung unsers Herrn 1008. in der 5. Römer Zinßzahl, aber im 6. Jahr Herrn Heinrichen des Andern regierenden, geschehen zu Würtzburg seeliglich, Amen.

Nota. Dieses Privilegium ist übersetzt.

XII.

Ejusdem **Tausch-Brieff zwischen den Hoch-Stifftern Würtzburg und Bamberg, vermöge dessen jene dieser die Kirche im Dorffe zu Hallstadt, nebst einigen andern Kirchen cediret, und davor den Sitz und Flecken Gera in dem Obern Ringau erhalten,** de Anno 1013.

IN dem Nahmen der heiligen und unzertheilten Dreyfaltigkeit! Heinrich, aus Gunst göttlicher Gnaden König. Kund und zu wissen sey allen und jeden der heil. Kirchen Getreuen, gegenwärtigen und künfftigen, daß wir um Heyl und ewiger Vergeltung willen zuförderst unsers Herrn Vorfahren seeliger Gedächtnüß, Käyser Otten des dritten, Mehrern des Reichs, folgends unser und unser Eltern Seelen und dann auch von wegen der Bitte Künigunden, Königin, darzu des Ehrwürdigen Herrn, Erwehalden, Ertz-Bischoffen des Stuhls zu Mäyntz, Herrn Eberhardten, Ehrwürdigen Bischoff der Kirchen zu Babenberg und Herrn Burckhardten, Bischoff zu Wormbs und des ehrlichen Bischoff Heinrichen von Würtzburg, ein Wechsel troffen haben, festiglich setzend und wollend daß sein Kirch ein Dorff zu Hallstadt genant, gelegen, mit ihren Feldern, Dienstleuten, Zehenden, Gerechtigkeiten, zwo Capellen, oder Neben-Kirchen, eine zu Truenstadt, die andere zu Bischoffsdorff liegend, mit ihren Zehend, Gerechtigkeiten ausgenommen, auch ferner zwo Kirchen, die eine zu Amlingstad die andere zu Sueßlingen, samt ihrer Zehend-Gerechtigkeit, und sechs Königs-Hueben und denen Dienstleuten zu denselben Kirchen gehörend, hinführo dem Heiligen Stuhl zu Babenberg, unterworffen und eigen, und dargegen unser Sitz und Fleck, Gera genand, dem Heiligen Stuhl, welchem der ehegemelte Bischoff Heinrich löblich vorstehet, und in der Ehre des Seeligmachers der Welt und der köstlichen Märtyrer Kilians, Colmans und Dietmans, in der Stadt Würtzburg gebauet und geweihet ist, mildiglich gegeben und mit beständiger Gabe zugestellet seyn solle. Und wir übergeben also die obgedachten Sitz und Flecken Gera in dem Obern Ringau in der Graffschafft Graven Adelberten gelegen und mit seiner Eigenschafft und allen ihren Zugehörungen, Kirchen, Zehend, Gerechtigkeit, Dörffern, Weilern, Gejagden, Wassern, Wasserläufften, Fischereyen, Mühlen und Gesind beyderley Geschlecht, mit dem Land, gebauet und ungebauet, aus und Eingängen, besucht und unbesucht, auch allen andern Nutzbarkeiten, wie die geschrieben, oder genennet werden mögen, aus unsern Rechten in das Recht, Herrligkeit und Ehre des Seelichmachers der Welt, und des achtbaren Märtyrers Kilians und seiner Gesellen gäntzlich, und entschlagen uns der, auf daß vorgenanter Bischoff Heinrich und alle seine Nachkommen dieselbigen ihr Eigenschafft in Ewigkeit mächtiglich besitzen, inhaben und ihres Gefallens zu ihres Stiffts Nutz, damit thun, unser, unserer Nachkommen, und aller Menschen Wiedersprüchen in Ewigkeit wieder hindan gesetzet, und damit diese Übergab beständig und unzerrüttet bleibe, haben wir diesen Brieff darüber geschrieben, mit eigener Hand befestiget, und unser Insiegel daran hängen lassen, der geben ist am ein und zwantzigsten Tag des Brachmonats in der eilfften Römer Zinßzahl, im Jahr des Herrn Menschwerdung 1013. im zwölffen Jahr Herrn Heinrichen des andern Regierenden, zu Franckfurth seeligen gehandelt.

Nota. Dieses Document ist übersetzt.

XIII.

Ejusdem Diploma Donationis **der Graffschafft Beßingen an das Hoch-Stifft Würtzburg,** de Anno 1013.

IM Nahmen der heiligen und unzertrennlichen Dreyfaltigkeit! Heinrich, aus Gunst göttlicher Mildigkeit, König. Wir halten gäntzlich dafür, ie mehr wir uns befleissen die

die Arbeit derjenigen, die uns getreulich und gutwillig dienen, zu vergleichen, ie geneigter, getreuer und beständiger uns dieselben seyn werden. Demnach sey kund allermänniglich, die ietzund seynd und künfftig seyn werden, daß wir wohl eingedächtig der Treu und Dienst, so uns der Ehrwürdige Heinrich, Bischoff, gar offt getreulich erzeigt hat, die Graffschafft zu Beßingen, zu dem Amt, Sitz und Flecken Gerach gehörig, samt der Fraischlichen Obrigkeit, Bann und Gräntzen, allen ihren Zugehörungen, in der Ehr des Heylandes der Welt, und des achtbaren Märtyrers des HErrn CHristi, St. Kilians und seiner Gesellschafft, dem Stifft Würtzburg zu eigen Recht und beständiglich übergeben haben, nach ihrem Gefallen und Nutzbarkeit ihres Stiffs damit zu thun, unser, unser Nachkommen und männigliches, Wiedersprüchen, unverhindert und unangefochten. Und damit diese unsere Ubergabe allezeit beständig und unzertrennet bleibe, haben wir diesen Brieff mit eigener Hand bekräfftiget, und unser Siegel daran hengen lassen. Geben am 21. Tag des Brach-Monats in der 11. Römer Zinß-Zahl, im Jahr nach der Geburth des Herrn 1013. im 12. Jahr Herrn Heinrichen des regierenden zu Francken, seeligen Amen.

Nota. Dieses Document ist übersetzt.

XIV.

Ejusdem Confirmation **aller von seinen Vorfahren dem Hoch-Stifft Würtzburg ertheilten** Privilegien, de Anno 1017. **stehet in des Teutschen Reichs-Archivs** Part. Spec. Continuat. I. **unterm Hoch-Stifft Würtzburg,** pag. 324.

XV.

Ejusdem **Bestätigung des zwischen Bischoff** Henrico **zu Würtzburg und Bischoff** Eberhardo I. **zu Saltzburg getroffenen Tausches, Vermöge dessen jener diesem die Abteyen Erlangen und Forchheim, nebst einigen andern Gütern, dieser aber jenem Königshoven mit allen dessen** Pertinentien **abgetreten,** de Anno 1017.

IN dem Nahmen der heiligen unzertheilten Dreyfaltigkeit! Heinrich aus Göttlicher Gnaden Mildigkeit Römischer Käyser, Mehrer des Reichs. Wir wollen, daß offenbahr und kund sey allen unsern Getreuen, gegenwärtigen und zukünfftigen, daß Heinrich zu Würtzburg und Eberhard der Kirchen zu Babenberg Bischoffe, zu unsern Gnaden kommen und gebeten haben, daß wir den Wechsel, den sie, mit Beruffung ihrer Kirchen Nutz, mit gemeiner ihrer Geistligkeit und getreuen Layen Bewilligung mit einander troffen haben, wie dann uns solche kund und offenbahr ist, mit unsers Käyserlichen Gebots Macht befestigen wolten. Dieweil wir dann ihre Bitt vor rechtmäsig vermerckt, und demnach ihrem Begehren nach Statt gegeben, haben wir gesonnen uns zu erzehlen, welcher Gestalt solcher Wechsel gemacht were. Und hat uns erstlich der Bischoff von Würtzburg angezeigt, daß er der Kirchen zu Babenberg durch die Hand des Rechten Voigts übergeben hätte die Abtey Erlangen und Vorchheim, auch Egolfsheim und Kirschbach, auch vier Fischer zu Commern mit ihren Landen und allen Anhängen zu den gemelten Dörffern gehörig, samt den Aeckern, Feldern, Hoffraiten, Handfronen, Wiesen, Waiden, Walden, Gejägden, Wassern und Wasserläuffen, Fischereyen, Mühlen, gebauten und ungebauten, Wegen, Stegen, Aus- und Eingängen, besucht und unbesucht, auch derselben Dörffer Zehend-Rechten. Ferner die Zehend-Recht der Dörfer, die nun gen Hallfeldt und vor Alters dahin gehöret haben, in der Gegend Radentzgaw, in der Graffschafft Graff Adelberten. Dargegen Bischoff Eberhard von Babenbergk bekennet, daß er der Kirchen zu Würtzburg in ewig währender Ubergab zugestellet habe, durch die Hand des gemeinen Voigts, Königshoven in der Gegend Radentzgau in der Grafschafft Grav Gerungen, und von den Handfrohnen oder Diensten beyderley Geschlechts, an dieselben Ende gehörig, samt den Aeckern, Feldern, Hoffraiten, Wißmaten, Weiden, Wäldern, Gejägden, Wassern, Wasserläuffen, Fischereyen, Mühlen, bebauten und unbebauten, Wegen, Stegen, Aus- und Eingängen, besucht und unbesucht. Dieweil wir dann beeder Bischöffe eines ieden des andern zugestellte Verwechselung gehört und erwogen und der Wechsel beyderseits beständig und billig, unsern Erkäntnüß nach, erscheinet, bestätigen und befestigen wir durch diesen unsern Käyserlichen Gebots-Brieff dasjenige, so ieder Kirchen durch berührten Gegen-Wechsel zugestanden, in ewige Zeit zu haben und zu behalten, daß auch diese Bischöffe und ihre Nachkommen berührte Recht und Eigenthumb ihrer Kirchen stet und unverbrochenlich befestigen uñ dergestalt beständig machen sollen, auf daß sie und ihre Nachkomen freyen Gewalt haben, mit allen obgemelten Dingen zu Gebrauch und Nuz ihrer Kirchen zu ordnen, zu verwechseln, und was ihnen zu thun gefällt, ohne männigliches der unsern Wider-

ſprechung. Und auf daß dieſer unſer Königlicher Brieff zu aller Zeit beſtändig und unverrücket bleibe, haben wir den mit eigener Hand befeſtiget, mit Aufdruckung unſers Siegels zu bezeichnen befohlen. Geben im Jahr des Herrn Menſchwerdung 1017. in der zwölfften Römer Zinßzahl im dreyzehenden Jahr des Königreichs Herrn Heinrichen, und im vierdten ſeines Käyſerthums, geſchehen den 26. Tag des Wein-Monats, zu Alſtetten, ſeeliglichen, Amen.

Nota. Dieſes Document iſt überſetzt.

XVI.

Käyſers Conradi II. Diploma, Vermöge deſſen er dem Hoch-Stifft Würtzburg eine Wildbahn an innen benennten Orten geſchencket, de Anno 1027.

IN nomine ſanctæ & individuæ Trinitatis. Conradus, divina gratia Romanorum Imperator Auguſtus, omnibus & ſingulis Dei & noſtri fidelibus, notum facimus. Petentibus a nobis, chara conjuge noſtra Giſela Auguſta, & Aribone, Moguntinenſis Sedis Archiepiſcopo ſylvam quandam juxta Monaſterium Murrhardum, cujus Abbas Adolphus, in partibus Murrergojæ & Kochengojæ, Comitum Heinrici & Rugeri ſitam, quæ extenditur ad ortum Rivi Wislauffæ uſque ad Saſſenbergum & ita per duos rivos, Heroldsbachum & Weiſſachum, ad Aichelsbergum, & inde ad fluvium Muram, ab hoc ſurſum per Lauteram uſque Simmersbachum, hinc ſurſum donec Lautera in Muram fluit, ac circum per Lauteram Simmersbachum uſque, inde ſurſum verſus uſque ad medium montis Hoehbeuri, atque ita recta procedendo uſque ad ſemitam ducentem per Meinhardum, eademque ſemita uſque ad fontem Steinerodum, & ſecundo flumine uſque ad Cochinaham: ac ſurſum ſecus Steigerbachum: & ſic per limites Franconiæ & Sveviæ ad ſupra dictum fontem Wislauffam conſentientibus Comitibus locorum Henrico, Rugero, altero Heinrico, Fratre ejus Poppone, Gunthero, Sigisboldo, Sifrido Hatzone, omnibusque qui ante hac in prædicta ſylva venari conſveverunt, tradidimus Megenhardo, Epiſcopo Würtzburgenſi, ſucceſſoribusque ejus omnibus, ex hoc tempore in perpetuum, nomine foreſtarii, vel ſylvatici juris, firmiter hoc roborantes ſub comminatione noſtræ animadverſionis, ita ut nemini fas ſit ullam feram ſine permiſſu ante dicti Epiſcopi & Abbatis, & eorum, quibus poteſtatem dederint, perſequi & capere. In quorum fidem ſigillum & manum noſtram his literis ſubjunximus.

Signum Invictiſſimi Domini Conradi Rom. Imper. Aug. (L.S.)

Udalricus Cancellarius loco Aribonis Archicancellarii recognovit.

Datæ 12. Cal. Aug. 10. Ind. Anno Domini 1027. Anno Regni D. Conradi II. 3. Imperii vero 2.

XVII.

Ejusdem Privilegium **vor das Hoch-Stifft Würtzburg, eine gemeine Müntze, Waſſer-Zoll, täglichen Marckt und Land-Zoll in der Stadt Würtzburg aufzurichten, auch jährlich eine Meſſe daſelbſt zu halten,** de Anno 1030.

IN dem Nahmen der heiligen und unzertheilten Dreyfaltigkeit! Conrad, aus Gunſt Göttlicher Mildigkeit Römiſcher Käyſer, Mehrer des Reichs. Daß der gemein und männigliches Gedeyen allenthalben und in allen gefürdert werde, halten wir für billig, glauben auch gütlichen, daß uns daher nicht geringer Lohn ewiger Wiedergeltung begegnen ſolle. Demnach ſey offenbahr iedermänniglichen künfftigen und gegenwärtigen, daß wir, auf Unterhandlung unſer lieben Gemahl Geiſele, der Käyſerin, und unſers edlen Sohns König Heinrichen, um Bitte willen unſers lieben und getreuen Mainhardten, des ehrwürdigen Biſchoffs zu Würtzburg, daſelbſt eine gemeine Müntz, Waſſer-Zoll, täglichen Marck und ein Land-Zoll, durch alle Orth der gantzen Stadt daſelbſt, wie ſolches vor unſern Zeiten geſetzet geweſen, in des gedachten Biſchoffs und ſeiner Nachkommen Gewalt zu ſeyn verleihen, befeſtigen und beſtättigen. Ferner um deſſelben unſers getreuen und wohlgedachten Biſchoffs Lieb willen laſſen wir daſelbſt zu ein jährlichen Marckt oder Meß von den 17. Tag des Auguſt-Monats, das iſt am achten Tag nach St. Lorentzen, bis auf den 24. Tag deſſelben Monats, der auf St. Bartholomäus Tag gefällt; Gebieten auch, daß man allen und ieden, ſo dahin kommen, daſelbſt wohnen, und hinweg ziehen, Fried, Geleit und Recht wiederfahren laſſen ſoll, und bekräfftigen ſolches mit unſer Käyſerl. Macht, welcher aber dieſe unſere Begnadung verbrechen wird, der ſoll demſelben Biſchoff oder ſeinen Nachkommen die Summa unſers Bannes erlegen. Damit aber ſolches nicht geſchehe, ſondern vielmehr unſer Wille gehalten werde, haben wir dieſen derohalben geſchriebenen Brieff mit eigener Hand bekräfftiget, und mit Auforückung unſers Siegels bezeichnen laſſen; Geben zu Babenberg, den 13. Tag des Wein-Monats, nach CHriſti Geburth 1030. Jahr.

Nota. Dieſes Document iſt überſetzt.

XIIX.

XVIII.

Käyſers Henrici IV. (V.) Privilegium vor das Hoch-Stifft Würtzburg, de Anno 1120. **befindet ſich in des Teutſchen Reichs-Archivs Part. Special. Continuat. I. unterm Hoch-Stifft Würtzburg,** pag. 325.

XIX.

Biſchoffs Sigfridi zu Würtzburg Confirmation eines Tauſches zwiſchen dem Convent des Cloſters zu St. Kilian in der Stadt Würtzburg, und dem Cloſter Ebrach, de Anno 1149.

IN nomine Sanctæ & Individuæ Trinitatis, ejusdemque inſeparabilis unitatis Sigefridus, Dei gratia Würzburgenſis Epiſcopus. Decet nos honorem, quem gerimus nomine, moribus exercere, colere & amare juſtitiam, qui ſuſcepimus locum ad æquitatem proferendam, nec fiat exemplum pravum, qui electus ad laudabile noſcitur inſtitutum, ſed per virtutum exemplum luceat gratia dignitatum, ideoque libenter omnimodis operam damus præbere aſſenſum, quoties eſt vox juxta poſcentium, nec a nobis difficile prodibit beneficium, quod non patitur largitare detrimentum, ea propter ex omnipotentis Dei poteſtate, & officii noſtri auctoritate decernimus, ut ratum permaneat, & in concuſſum concambium, quod Domini noſtri Confratres de majori monaſterio ſancti & precioſi Martyris Kiliani fecerunt, cum filiis & fratribus noſtris Ebracenſibus in noſtri præſentia ope noſtra & conſenſu, de bonis ſuis utilius & commodius ſibi diſpoſitis, venerabilis itaque frater noſter Adam, Abbas primus in Ebra, cum fratribus ſuis contulit, & contradidit allodia quædam, quorum hæc ſunt nomina: Quibelrodin Habrechtshauſen ſuperiori tredecim manſos, in Habrechtshauſen inferiori quatuordecim manſos, in Hoveheym undecim manſos, in Wetrunge undecim manſos, in Hochauſen & Weggenheim & Kennenheim viginti manſos, & tria molendina cum vineis eisdem locis ſitis, & nemoribus per manum Domini glorioſi Henrici, junioris Regis, & Friderici fratris ejus, nec non Marquardi de Grumbach, ad Altare precioſi Martyris Kiliani in majori monaſterio in perpetuos uſus fratrum ibidem Deo ſervientium mediante Domino glorioſiſſimo Principe Conrado, Rege, Patre præfati Henrici Junioris Regis, cujus largitione præfata allodia legitimis & juſtis modis adepti ſunt, absque omni contradictione poſſidenda, hac cautione interjecta, ut ſi qua eccleſiaſtica ſecularisve perſona juſta ac rationabili cauſa prælibata bona retraxerit & abſtulerit, ac ſubtraxerit uſibus prædictorum fratrum confratres illi de Ebra aliis bonis congruentibus jacturam illatam recompenſent, ſed ut æquitatis libra ſervaretur, utriumque reducta Domini ac fratris noſtri ſupra dicti de domo pro allodiis ſibi & eccleſiæ ſuæ contraditis curiam ſuam Sulzheim & Trutbach Ebracenſi Cœnobio in uſus fratrum ibidem regularem vitam profeſſorum libere & abſolute ſine alicujus contradictione in perpetuum poſſidendam tradiderunt. Huic per manum prædictorum Principum factæ traditioni Bopo Comes, Advocatus Altaris majoris eccleſiæ intererat, & advocatiam omniaque advocatiæ jura, quæ de præfatis bonis ſibi & ſuis hæredibus perſolvenda deinceps fuerunt in uſus præſignatorum fratrum reſignavit. Sancientes itaque nos hanc traditionem ſtatuimus ne aliqua magna, vel parva perſona advocatiam illam, vel jura advocatiæ ipſius ſibi uſurpare præſumat, niſi quæ communis fratrum voluntas aliqua forte neceſſitate interveniente ſibi advocatum adſciverit, & ſuper hæc bona conſtituerit. Statuimus quoque ut nulli Epiſcoporum Succeſſorum noſtrorum liceat ipſam advocatiam, vel jura ipſius advocatiæ, advocato ſupra dictæ eccleſiæ ſeu cuique perſonæ inbeneficiare ſine fratrum conſenſu votiva concordia & unanimi petitione, traditiones autem ſive commutationes iſtæ factæ ſunt & compoſitæ laute & integre in areis & agris, ſilvis, pratis & paſcuis, viis & inviis, in dimenſionibus juſtæ partitionis ut commoditatem & utilitatem utriusque eccleſiæ par æquitatis libra in legitima juſtitia componeret, & leges civilitatis in terminis & limitibus utrorumque bonorum cum diſpenſatione convenirent. Si qua igitur in futurum eccleſiaſtica ſecularisve perſona hanc noſtræ conſtitutionis paginam ſciens contra eam temere tentaverit venire, ſecundo, tertiove commonita, ſi non ſatisfactione congrua emendaverit, ſe divino judicio ream exiſtere de perpetrata iniquitate cognoſcat, & a ſacratiſſimo corpore & ſanguine Domini, & Dei Redemptoris noſtri aliena fiat, atque in extrema animadverſione diſtrictæ ultioni ſubjaceat, cunctis autem conſtitutionibus his juxta ſervantibus ſit pax Domini noſtri JEſu Chriſti, quatenus & hic fructum bonæ actionis percipiant, & apud diſtrictum judicem miſericordiam inveniant. Amen.

Hujus rei teſtes ſunt, Adelbertus, Marchio de Saxonia, Bopo Præfectus urbis & frater ejus

Berechtoldus, Sixo, Comes de Thuringia, Rupertus de Caſtello, & fratres ejus Hermannus & Adalbertus Comes, Erneſt de Thuringia, Fridericus de Truhendingen & Adalbertus Frater ejus, Manegold de Tunckdorff, Conrad de Tungende, Wolfram de Bebenburg, Wolfram de Wertheim, & alii multi liberæ conditionis viri, Miniſteriales hi ſunt, Ricvvin, Iring, Bilhunc, Ebe, Hartmur, Richolff, & alii multi. Hanc autem chartam ſigilli noſtri titulis ſignari decernimus, ut eam in poſterum munere incorrupto transmittamus. Data Wirzeburg Anno Domini M C XLVIIII. Indictione XII. Regnante Cunrado Romanorum Rege ſecundo. Anno Regni ejus XII.

XX.

Kayſers Conradi III. Confirmation einiger Schenckungen an das Hoch-Stifft Würtzburg, de Anno 1149.

IN nomine Sanctæ & Individuæ Trinitatis, ejusdemque inſeparabilis unitatis. Conradus, Dei gratia, Romanorum Rex ſecundus. Si anteceſſorum noſtrorum, Regum ſeu Imperatorum piæ devotionis limites proſequendo, ad cultum divinæ religionis, eccleſiis Dei impoſterum provideri, & de ſtatu ac profectu illarum, pro debito regiæ auctoritatis opportune ordinare ſtudebimus, id nobis tam ad præſentis vitæ tranquillitatem, quam ad futuram beatitudinem promerendam profuturum non ambigimus. Ea propter omnibus tam futuris quam præſentibus Chriſti fidelibus notum facimus, qualiter per manus filiorum noſtrorum, Henrici Junioris Regis, & Friderici, nec non fidelis noſtri Marquardi de Grumbach, allodia quædam, quorum hæc nomina ſunt Lubedrot, in Habrettelshauſen ſuperiori tredecim manſos, in Habrettelshauſen inferiori quatuordecim manſos, in Hofenheim undecim manſos, in Weteringa totidem, in Holuſen, Wegenheim, & Kenegkheim viginti manſos & duo molendina cum vineis ac nemoribus ibidem ſitis, Wurczburgenſi Eccleſiæ ad Altare ſancti ac pretioſi martyris, Chiliani, in majori monaſterio, in perpetuos uſus fratrum Deo ſervientium contradita & corroborata ſunt, hac interjecta cautione, ut ſi qua eccleſiaſtica ſeculariſve perſona, juſta ac rationabili cauſa, prælibata bona retraxerit & abſtulerit, ac ſubtraxerit uſibus prædictorum fratrum, fratres illi de Ebera aliis bonis congruentibus jacturas illatas recompenſent. Fratres vero ſupradicti pro allodiis ſibi & eccleſiæ, ſuæ contraditis curias Sulzheim & Grunbach Eberacenſi cœnobio in uſus fratrum ibidem Deo ſervientium, in perpetuum tenendas tradiderunt. Huic per manum filiorum noſtrorum factæ traditioni Boppo Comes, Advocatus Altaris majoris eccleſiæ intererat, & Advocatiam omniaque jura Advocatiæ, quæ de præfatis bonis ſibi & ſuis hæredibus perſolvenda deinceps fuerunt, in uſus fratrum præſignatorum reſignavit. Nos vero regali edicto hanc traditionem ſancientes ſtatuimus, ne aliqua magna vel parva perſona in regno noſtro Advocatiam illam, vel jura Advocatiæ ſibi uſurpare præſumat, niſi quem communis fratrum voluntas, aliqua neceſſitate, forte interveniente, ſibi Advocatum aſciverit, & ſuper hæc bona conſtituerit. Statuimus quoque ut nulli Epiſcoporum liceat ipſam Advocatiam ſeu jura Advocatiæ ipſius Advocato ſupradictæ eccleſiæ, ſeu cuiquam perſonæ inbeneficiare, niſi fratrum conſenſu, votiva concordia & unanimi petitione. Verum quia non decet, nec fas eſt, ut per calumniam aliquam præſumatur munimini, quod ſancitum eſt judicio principali, chartam præſentem ſigilli noſtri titulis inſignitam, de concambiis his fieri, & dari præcepimus, quatenus actio cauſæ hujus, ſignis & cadis aſtipulationibusque munita ſolennibus, inviolata permanebit tam futuris, quam præſentibus. Teſtes itaque hujus rei ſunt liberæ conditionis viri, Adalbertus Marchio de Saxonia, Boppo Præfectus urbis & frater ejus Bertholdus Comes: Siſſo de Thuringia, Rupertus de Caſtillo, & fratres ejus, Hermannus & Albertus: Comes Erneſtus de Thuringia, Fridericus de Truhendingen, & Adelbertus frater ejus: Mangoldus de Tungdorff, Sigebotho de Scharffeld, Conrad de Tungenden, Rupertus de Froburg, Wolfram de Bobenberg, Wolfram de Wertheim, Diepertus de Spiegelberg, Fridericus de Buchele, & alii multi. Miniſteriales vero hi ſunt Richinus, Iringer, Bilugus, Bilinger, Ebelhartimut, Richolph, Engelbrecht, Gottebold, Gottfrid, Henrich, Rudolphus, Erignus, Arnoldus, & multi alii. Ego Arnoldus Cancellarius vice Henrici Moguntini Archi-Cancellarii recognovi. Data Würtzburg, Anno Domini 1149. regnante Conrado, Romanorum Rege ſecundo, Anno Regni ejus duodecimo.

XXI.

Biſchoffs Gebhardi zu Würtzburg Vergleich zwiſchen dem von Sudra und der Abtey Ebrach, de Anno 1154.

In

IN nomine Sanctæ & Individuæ Trinitatis, ejusdemque inſeparabilis unitatis. Ego per Dei gratiam Gebhardus Wirzburgenſis Eccleſiæ Epiſcopus, gratum nos Deo & dignum Paſtoralibus curis peregiſſe opus confidimus, dum eccleſiarum ſub noſtro regimine conſiſtentium paci & quieti ſolerti ſtudio providemus, ne ſtatuta violentur æquitatis, aut diſſidentium partes odioſis in futurum ſuſpendantur querelis. Ea propter recolant omnes tam præſentes, quam futuri in Chriſto fideles qualiter noſtræ voluntatis adniſu & auctoritatis aſſenſu Richolphus de Sudra Miniſterialis noſter cum duobus filiis ſuis Gottefrido atque Heroldo directiones viarum, quæ per ipſorum bona publica tendi videbantur Ebracenſi Eccleſiæ legitima donatione contulerit, & omnem moleſtæ & in futurum ſuſpectæ altercationis calumniam, quæ ab ipſis præfatæ eccleſiæ Fratribus ſæpe inferebatur, firmata utrinque pace penitus removit. Cum igitur memoratus Richolphus cum filiis viarum acceſſus atque progreſſus fratribus de Ebrach in terminando prohiberet, nec eos libertatem eundi, cum neceſſariis uſibus per publica ſtrata habere pateretur, in multis eis oneri diutius manſit, nec dare contentioni finem acquievit. Tandem vero ad ſe rediens perturbationis longius protractæ litem diſſolvit, pacem propoſuit atque promiſit ſtabilem reconciliationis conditionem inter ſe ac præfatos fratres de Ebrache, mediante vero venerabili Domino Adamo, primo ejusdem loci Abbate repoſuit atque firmavit, illati vero ſibi damni æſtimationem recepit ab ipſis, communemque utilitatis uſum in paſcuis & nemore cetibusque opportunis locis de reliquo habere cum quiete conceſſit, ſed & quatuor viarum contractus, qui ſuis limitibus dirimantur, & qui per ipſius prædia atque beneficia tendebantur, quidquid in ipſis viis propria hæreditate jure poſſidebat ad Altare beatæ Mariæ in Ebrach ſolenni donatione contradidit ac delegavit, quod autem beneficiali a nobis largitate habebat, nobis reſignando adſtipulavit, quod nos ſtatim Richolpho miniſteriali noſtro de Rite Eccleſiæ Ebracenſi conſervandum atque delegandum, præſente ipſo Rudolpho de Sudra retulimus, & rem ipſam in conſpectum parium ſuorum, æquiſſimæ diffinitionis ordine rite terminavimus, ad ſtabiliendam quoque amicitiæ pacem inter utrosque repoſitam caute inter ſe ſtatuerunt, ut ſi quid forte damni in rebus ſuis ſæpe dictus Richolphus ab ipſis fratribus pertulerit, ſi inter ſe reconvenire concorditer nequirint æſtimationem illati diſpendii Engelbertus de Wirzburg, cum duobus fratribus Godebaldo atque Godefrido, vel duo pariter ex ipſis conſiderando diſpenſetur, & illorum judicio pars utraque unanimiter obtemperet, ut igitur hæc omnia ita deinceps rata & inconvulſa permaneant, nec quisquam amplius Confratres illos de Ebrache ſuper his aliquo modo inquietare præſumat hanc illis chartam fieri juſſimus quam ſigilli noſtri impreſſione inſignitam ex Dei omnipotentis & officii noſtri auctoritate ſub anathemate confirmavimus, ut qui unquam ex his infregerit, ſit anathema, maranatha, hujus rei teſtes ſubſcripti habentur, Boppo, Comes de Henneberg, Wolfram, Comes de Wertheim, Gyſo de Biltſtein, Herman de Bertheimb, Manegoldus de Tundorff, Godebaldus cum duobus fratribus, Engelberdo & Godfrido, Bilingus junior, Clerici, Burckardus Decanus, Henricus Cellerarius, Syalo: Regenhardus Heinricus. Acta ſunt hæc Dominicæ Incarnationis M C LIIII. Indictione 2. Regnante invictiſſimo Romanorum Rege Friderico, Anno tertio Regni ejus Boppone Comite.

XXII.

Käyſers Friderici I. Privilegium, ſo er Biſchoff Herold zu Würtzburg ertheilet, die Jurisdiction in dem Hoch-Stifft und Hertzogthum Würtzburg betreffend, de Anno 1168. ſtehet in des Teutſchen Reichs-Archivs Part. Special. Continuat. I. unterm Hoch-Stifft Würtzburg, pag. 326.

XXIII.

Biſchoff Reinhardts zu Würtzburg Diploma, vermöge deſſen er die Einkünffte zu einem Wachslichte, daß Tag und Nacht in dem Chore der hohen Stiffts-Kirche brennen ſolle, legirt, de Anno 1184.

IN Nahmen der heiligen und unzertheilten Dreyfaltigkeit. Reinhard, von GOttes Gnaden, Biſchoff zu Würtzburg. Dieweil das menſchliche Gedächtnüß verrücklich iſt und durch Vergeſſenheit abzugehen pfleget; Thun wir kund männiglich künfftigen und gegenwärtigen, daß wir zu Ehren unſers Patrons und heiligen Märterers, St. Kilians und ſeiner Geſellen, ein wüchſenes Licht, das Tag und Nacht brenne an dem Ort des Chors verordnet haben, da es das Münſter am meiſten erglaßen mag. Wir haben auch verordnet 19. hinläßige Kauff-Kämmerlein oder Läden auf der Greten, ein iedes vor 60. Pfennige Zinß, aus welchen

welchen wir verſchaffet haben zu Ausrichtung ehegemelten Wachs-Kertzen 6. die andere 13. ſollen jährlich auf St. Martins-Feſt ihren Zinß dem Biſchoff bezahlen. Wir haben auch demjenigen, ſo die Kämmerlein bewohnen, die Freyheit gethan, daß ſie dieſelben Kämmerlein an ihre Erben wenden, verkauffen, oder hinleihen nach ihrem Gefallen, doch daß der Zinß jährlich bezahlet werde und daß keiner unſer Nachkommen ſie mit dem Zinß ſteigern möge.

Demnach und damit diß unſer Geſchäfft hinfüro den Kämmerleuten veſt und unverrückt bleibe, und von keinem unſerer Nachkommen geſchwächt werde, haben wir gegenwärtigen Brief mit unſerm Inſiegel befeſtiget, und denjenigen, der berührten Brief zu verbrechen unterſtehen wird, unter den Bann verſtrickt daß er gebannet ſeyn ſoll. Dieſer Sachen ſeyn Gezeugen:

Geiſtliche

Gottfried, Dechant.
Gottfried, Singer.
Gottfried, Schulmeiſter.
Eberhard von Mermelſtein.
Conradt, der Keller.
Conradt von Froburg.
Dietrich von Babenberg.
Gerlach Conrad, der Pförtner.

Layen

Friedrich Weindingen und Albrecht ſein Bruder.
Berthold von Wildtberg.
Bodt von Marck.
Rugker von Hohenburg.
Dietrich von Hohenburg.
Heinrich der Schultheiß.
Herold von Marckreidung.

Die Dinge ſind geſchehen im Jahr nach des HErrn Menſchwerdung 1184. in der andern Römer Zinßzahl bey Regierung des ehrlichſten Römiſchen Käyſers Friedrichen als Reinhard Biſchoff zu Würtzburg worden und Bopp der Stadt Würtzburg Burggrafthum hatte und verſahe.

Nota. Dieſes Document iſt überſetzt.

XXIV.

Pabſts Innocentii III. Bulla, vermöge welcher er denen Mördern Biſchoffs Conradi I. zu Würtzburg gewiſſe Bußen und Straffen auferleget, de Anno 1204.

INnocentius Epiſcopus, Servus Servorum Dei, univerſis Chriſti fidelibus has literas inſpecturis ſalutem & Apoſtolicam benedictionem. Quam execrabile facinus & peculiare flagitium perpetraverint, qui auſu ſacrilego manus impias in Chriſtum Domini nequiter injecerunt, bonæ memoriæ Conradum, Herbipolenſem Epiſcopum imperialis aulæ Cancellarium crudeliter occidentes, flere potius libet, quam referre. Verum cum divina pietas humanam impietatem excedat, & miſerationibus Domini miſeriæ hominum comparari non poſſint, cum nolit Dominus mortem peccatoris, ſed magis, ut convertatur & vivat, utpote qui patiens & multum miſericors eſt, & præſtabilis ſuper malitia: nos, qui licet indigni vices ejus exercemus in terris, ſcientes quod majus gaudium eſt angelis ſuper uno peccatore pœnitentiam agente &c. quantumcunque hujusmodi deliquerint homicidæ: non potuimus tamen, nec debuimus pœnitentibus aditum veniæ præcludere: cum noverimus dixiſſe Dominum per Prophetas: In quacunque hora peccator converſus fuerit, & ingemuerit, omnium iniquitatum ejus non recordabor amplius: Bodonem igitur, Henricum quoque vaſallum ejus, milites cum Heroldo & Conrado ſervientibus ſuis, ad noſtram præſentiam venientes, & confitentes ſe prædictum Epiſcopum occidiſſe: cum de ſuis exceſſibus lachrymabiliter pœniterent, & humiliter poſtularent ſibi pœnitentiam a nobis pro tanti ſceleris immanitate injungi: quia pœnitentibus non eſt indulgentiæ janua præcludenda, de fratrum noſtrorum conſilio, dilecto filio Hugoni, tituli S. Martini, presbytero Cardinali, commiſimus audiendos: Qui confeſſione illorum audita, poſtquam fecit eos nudos coram nobis in bracis, tortas habentes in collo diebus aliquot in frequentia populorum aſtare, de mandato noſtro talem pœnitentiam illis injunxit, ut nunquam de cætero, niſi contra Sarracenos, vel ad defenſionem vitæ armis utantur. Varium, griſeum, ermelinum & pannos coloratos non portent. Ad publica ſpectacula non accedant, & conjugati non contrahant matrimonium poſt mortem uxorum. Eantque quam cito poterunt in Hieroſolymitanam provinciam, per quatuor annos ibi contra Sarracenos Domino ſervituri. Bodo vero qui major exiſtit, tres vel unum ſaltem in ſuis expenſis ſecum adducat. Et donec ipſi quatuor execrabiles homicidæ Hieroſolymitanum iter arripiunt, ſicut publice pœnitentes diſcalceati, & laneis induti veſtimentis incedant. Secundam, quartam, & ſextam feriam, quatuor tempora, vigiliasque Sanctorum ſolennes in pane & aqua jejunent. Tres in anno quadrageſimas videlicet ante reſurrectionem, pentecoſten & nativitatem Domini faciant. Carnibus niſi in eisdem tribus feſtivitatibus non veſcantur: eaque die qua prædictus

dictus Epiſcopus fuit occiſus, carnes non comedant in æternum. Orationem Dominicam decantent, centies inter diem & noctem & genuflectiones faciant quinquaginta. Corpus & ſangvinem Domini accipere, niſi in ultimo mortis articulo, non præſumant. Cum fuerint ultra mare, quartam & ſextam feriam, ſanctorum vigilias & quatuor tempora (ſicut dictum eſt) in cibo quadrageſimali jejunent. Carnes comedent die Dominica & quinta feria tantum. Orationem Dominicam dicant, & genuflectiones ſemper faciant prætaxatas: Quandocunque aliquam civitatem Alemanicam poterunt ſecure intrare, ad majorem eccleſiam nudi procedent, tantum in bracis cum torta in collo & virgis in manu, & a Canonicis ejusdem eccleſiæ recipiant diſciplinam. Si vero quæſitum fuerit, cur hoc faciant, dicant, hoc ſe facere pro ſceleris perpetrati jam dicti ſatisfactione. Si quando forte in civitate Herbipolenſi poterunt eſſe ſecuri, in reſurrectione, pentecoſte, nativitate Domini, ac in ſolennitate majoris eccleſiæ videlicet S. Kiliani, exeant civitate, & nudi inde cum bracis tantum, tortam in colla & virgas deferentes in manu: & ad miſſæ celebrationem majoris, ad Eccleſiam Cathedralem accedant, & ante Epiſcopum & Canonicos proſternentes ſe in terram, petant humiliter & recipiant diſciplinam ab eis. Cum autem de partibus redierint transmarinis, ad Apoſtolicam Sedem accedant, recepturi conſilium & mandatum. Datum Laterani 14. Cal. Maji, Pontificatus noſtri Anno 6. Domini vero 1204.

XXV.

Des Röm. Königs Philippi II. Conſens-Brieff, daß einige Renthen vom Hoch-Stifft Würtzburg, zur Erledigung des Probſts von Achen verſetzt werden mögen, de Anno 1205.

MHilipp, von GOttes Gnaden Römiſcher König und allezeit Mehrer des Reichs, entbeut allen und ieden des Reichs Getreuen, ſo dieſen Brieff anſehen werden, ſeine Gnade und alles Gutes.

Nachdem wir begierig ſind, alles dasjenige, ſo zu würcklicher Erledigung unſers lieben Wilhelmen, Probſtes zu Aachen gehört und nütz iſt, mit gnädiger Hülff und Fleiß zum beſten zu befördern: Thun wir auch allen kund und wiſſend mit gegenwärtigem Brieff, daß wir die Einſatzung des Stiffts Würtzburg Renth und Güthere, die unſer Lieber der Erwöhlte deſſelben Stiffts eins oder mehr Perſonen für daſſelbig Schatzgeld, ſo zu Erledigung des gemelten Probſtes genungſam ſeyn thun wird, für angenehm halten und beſtättigen in Krafft dieſer Schrifft. Wir wolten auch nicht, daß dieſelbigen Güther in andere Ausgaben gekehret werden denn allein zu Erledigung der Pfand und Bürgen des Stiffts, die zu Pvien erhalten werden. Damit aber diejenigen, ſo das Geld darglieben, in Fürgang der Zeit in den verſetzten Renthen mit Unrecht oder Beſchwerden nicht umgetrieben werden, ſondern von Nutzungen derſelben in Frieden leben mögen; ſetzen wir, ob ſich begebe, daß gedachter Erwöhlte vor Ablöſung derſelben verſetzten Renth mit Tod abgieng, daß ſein Nachkommen nicht Macht haben ſoll, ſolche Einſatzung zu zerrütten, oder den Gläubigern an den gemelten Güthern einige Gewalt zuzufügen. Wo aber nach Abſterben des Erwöhlten des Capituls-Herrn, des in der neuen Wahl ſpältig würden, und um ihrer Spaltung willen des Biſthums Renth zu unſern Händen kommen würden, wollen wir dieſe Ordnung ſonder Zweiffel nicht verändern, ſondern daran ſeyn, daß die unverlezlich gehalten werde. Dieſer Handlung ſeyn gezeugen:

Conrad der Erwöhlte zu Regenſpurg, des Königlichen Hoffs Cantzler.
Otto, Domb-Probſt und das gantze Capittul zu Würtzburg.
Gebhard, Burggraff zu Magdeburg.
Albrecht, Graff zu Wernigerode und andere mehr.

Zu dieſer Sachen gewiſſer Anzeigung haben wir geheiſſen dieſen Brieff zu ſchreiben und dem Königl. Siegel zu befeſtigen. Geſchehen zu Würtzburg im Jahr des HErrn 1205. in der IIX. Römer Zinßzahl, am 9. Tag des Mertzen.

Nota. Dieſes Document iſt überſetzt.

XXVI.

Käyſers Friderici II. Privilegium vor das Hoch-Stifft Würtzburg, daß, nach Abſterben eines Biſchoffs deſſelben, die Revenuen des erſten Jahres zu Bezahlung der Schulden und Beſten der Kirche angewendet werden ſollen, de Anno 1216.

IM Nahmen der heiligen und unzertheilten Dreyfaltigkeit! Friedrich, von GOttes Gnaden Römiſcher König und allezeit Mehrer des Reichs, auch König in Sicilien. Es ziemet ſich die Freyheiten, ſo der König und HErr der Herrſcharen zu Gedächtniß der Geiſtlichen Freyheit mit ſeinem koſtbarlichen Blut beſprenget hat, mit dermaſſen Königl. Gunſt zu erhal-

ten, damit zu ewigen Zeiten nichts erscheine, daß die Herrligkeit solcher Gnaden, die von einem grossen Herrn herkomt, zu befinstern geachtet werden möchte. Auf daß demnach der Höheste des irrdischen Reichs, wie auf ihme die Krone der Seeligkeit desto sicherer warten möge, so die Braut CHristi durch die Andacht unserer Dienste in der Ehre ihrer unverrücklichkeit bleiben wird: solle sie von uns vielmehr annehmliche Forderung ihres Standes empfahen, denn daß wir gleich unter der Gestalt einer schändlichen Dienstbarkeit ihre Kleider, Kleinoder, zerreissen liesen. Darum wir die alten Gewohnheiten verworffen, die unsere Vorfahren, Römische Käyser und Könige, in die Bischöffliche Stifft und Abtheyen, die durch der Könige Hand geliehen werden, gebraucht haben: Nehmlich daß sie, wann die gemelten Bischeff und Prälaten mit Tod abgangen, gepfleget haben, nicht allein der Verlassenen ihre Fahrniß zu empfahen, und ihren Gebrauch zu lehren, sondern auch die Zinß und Gefälle durch das erste gantz umgehende Jahr, so genau hinweg zu nehmen, daß weder des Verstorbenen Schuld bezahlt, noch dem folgenden Prälaten seine Nothdurfft gereicht hat werden mögen. Derselben Gewohnheit oder Rechten, oder mit welchem Nahmen die genant werden mögen, widersagen wir gäntzlich zu Ehrerbietung des Gekreutzigten, des Zeichen wir an unserm Leibe tragen, demselben Stifften solches zu ewigen Rechten verleihend, und aus Königlicher Macht sezend, daß aller Kirchen Freyheit allenthalben und in allen Zeiten gantz bleiben, und die genanten verlassene Haabe und Gefälle zu Bezahlung der verschiedenen Prälaten, Schulden, und andern Gebrauch der Kirchen, durch die Hand derjenigen, so redlich an ihre Statt kommen, unverhindert gewendet werden. Darum bitten wir dieselbigen Stifte, und vermahnen die in Krafft des Höchsten, daß wir umb dieser unserer freygebigen Gnaden willen, mit ihren iunigen Gebeth, unsere Unvollkommenheit zu erfüllen, und nach dem Ziel unsers Lebens den Jahr-Tag unsers Abgangs in ewigen Befelch und Gedächtnüß zu halten geruhen. Und damit diese Dinge alle, wie die aus Freygebigkeit unsers guten Willens herfliessen, zu ewigen Zeiten unzerrüttet bleiben, haben wir gebothen, dieses gegenwärtige Privilegium unserm lieben Fürsten und besondern Freund, Otten Bischoff zu Würtzburg und seinem Stifft, den wir mit Gnaden meinen, zuschreiben, und mit Aufdrückung unsers Bildniß zu befestigen, setzend, daß ein ieder, so sich ichtes darwider fürzunehmen unterstehen wird, hundert Pfund Goldes zur Poen erlegen solle, und davon der halbe Theil unserer Cammer, und der andere halbe Theil denjenigen, so unrecht begeget, folgen soll. Zeugen dieser Handlung sind:

Otto, zu Freisingen.
Conrad, zu Regenspurg.
Otto, zu Würtzburg.
Siegfried, zu Augspurg.
Siegbald, zu Havelsburg Bischöffe.
Engelhard, Erwehlter zu Cölln.
Ulrich, Erwehlter zu Passau.
Heinrich, Abbt zu Hirschfeld.
Cun, zu Elwangen Abbt.
Hartmann, Erwehlter zu Fulda.
Ludwig, Pfaltzgraff bey Rhein und Hertzog in Bäyern.
Leupold, Hertzog zu Oesterreich.
Otto, Hertzog zu Mähren.
Herrman, Marggraff zu Baaden und
Friedrich sein Bruder.
Antzhelm, Marschalck.
Werner, Truchseß.
Walter, Schenck des Königlichen Hoffs und anderer gar viel.

(L. S.)

Handzeichen Herrn Friedrichen des andern unüberwindlichsten Römischen Königs und allezeit Mehrern des Reichs, auch Königs in Sicilien ꝛc.

Ich Conrad, Bischoff zu Metz, und des Käyserl. Hofs Cantzler, habe an statt Herrn Siegfrieden, Ertz-Cantzlern, Bischoffen zu Maynz und gantzer Teutschen Nation Ertz-Cantzlers, diesen Brieff übersehen.

Diese Dinge sind geschehen im Jahr nach der Menschwerdung des HErrn 1216. in der vierdten Römer Zinßzahl, bey Regierung Herrn Friedrichen des andern Römischen unüberwindlichsten Käysers, allezeit Mehrern des Reichs und Königs in Sicilien.

Datum Würtzburg durch die Hand Bertholden des Königl. Hoffes obersten Schreibers, am 11. Tag des Meyen, im 4ten seiner Regierung.

Nota. Dieses Document ist übersetzt.

XXVII.

Des Röm. Königs Henrici, **Käysers** Friderici II. **Sohns** Diploma **über die von Boden von Rabenspurg, durch die Hand Bischoffs** Ottonis **zu Würtzburg geschehene** Tradition **des Schlosses Werneck an den Teutschen Orden,** de Anno 1223.

HEinrich der Siebende, aus Gunst Göttlicher Mildigkeit, Römischer König und allezeit Mehrer des Reichs. Ob es wohl der Hoheit unser Königlichen Großmächtigkeit zugehöret,

gehöret, aller derjenigen, die dem Herrn CHristo dienen, recht zu beschauen, und die Güther, so ihnen gegeben sind, unter dem Schutz unsers Schirms zu empfahen; so will sichs doch geziemen, daß wir am meisten derjenigen Schützer seyn, die von uns und unsern Vor-Eltern gewiedmet, und in Dienst JEsu CHristi getreulich anhaltend, ihr Gericht bis daher löblich erhalten haben.

Demnach sey offenbahr den gegenwärtigen und künfftigen Christgläubigen, daß unser getreuer Bood von Rabenspurg, durch GOttes Eingebung, samt Bruder Herrman, Gebrüder des Teutschen Hauses in Teutschen Landen, und Bruder Heinrich von Hohenlohe, kommen ist zu Herrn Otten, Bischoffen zu Würtzburg, und hat in Gegenwärtigkeit unserer Getreuen Degenhardts, des Dom-Stiffts zu Würtzburg Schulmeistern, Marggraf Diepold von Voheburg, Gottfrieden von Hohenlohe, Heinrichen unsers Küchenmeisters und anderer vielmehr, das Schloß Werneck und alle seine eigene Güter, wo die gelegen seyn, in allen Hofstädten, Weiden, Wälden und Leuthen, durch die Hand des iztgemelten Bischoffs, nach Recht und Gebrauch seines Landes, dem ehrlichen Spital der heiligen Marien der Teutschen zu Jerusalem, frey und lediglich übergeben; Darum dann der Durchlauchtigste Herr, der Römische Käyser und König in Sicilien, unser Vatter, in Ansehung beschehener Bitte und gegebener Kundschafft des gedachten Bischoffs, auch Flehung unsers lieben und getreuen obgenanten Herrmanns, des gedachten Spitals-Meisters solche Ubergab für beständig achtend, alles sein Recht, das er an gemeldtem Schloß und allen andern gehabt, uff Bitte des gerührten Booden unsers lieben Getreuen, und des Meisters obangeregten Spitahls gäntzlich zugestellet, und solche Ubergab mit Krafft und Macht seiner Freyungs-Brieffe bestättiget hat. Nachdem sich aber unsere Getreue, Conrad von Reichenberg, und Conrad von Schmiedfeld, des gemeldten Schloß und der gedachten aigen Güther auch unterzogen, ist zu Hinlegung solchen Widerwillens zwischen ihnen und unsern Lieben, den Brüdern genanten Spitals, die auch um Friedes und Einigkeit willen mit bereiter Gutwilligkeit an ihren Rechten nachlassen, mit unser Königl. Zulassung dieser Vertrag fürgenommen, daß die Gebrüder des genanten Hauses sich des ieztgedachten Schlosses, samt seinen Zugehörungen dergestalt verziehen haben, daß Conrad und Conrad obgenant, samt ihren Haußfrauen vor uns gegenwärtig mit gesamter Hand alle Recht, die sie an den Weingarten zu Rabenspurg und Gerbrunnen zu haben bekennen, durch unsere und ihre Salmanne Hand gerichtlich nach Recht und Gebrauch des Vaterlandes unser Frauen Spital obgedacht frey und lediglich einantworten solten; Welches wir also ordentlich und vernünfftiglich nach berührter Form in unser Königlichen Majestät Gegenwärtigkeit beschehen seyn bezeugen; aber zu des würdigen Hauß mehrer Sicherheit, auch Bekräfftigung seines Rechten, haben die lieben Brüder Verheissung von uns und dem vielgedachten unsern lieben Getreuen empfangen, ob sie vielleicht in künfftiger Zeit in den vorgenanten Güthern von iemand, wer der wäre, angefochten würden, daß sie vollkommene Wehrschafft vor unser Hochheit, Großmächtigkeit und an allen Orten gewartet solten. Und zu dieser Ubergab und unserer Bestättigung Gedächtnüß und ewiger Bekräfftigung, haben wir diese gegenwärtige Freyheit davon beschrieben und mit unser Majestät Insiegel bekräfftigen lassen. Der Dinge seyn Gezeugen:

Eckhard, Bischoff zu Bamberg.
Arnold, Probst, und Gottfriedt, Ertz-Priester, Dom-Herren zu Würtzburg.
Marckhard, des Reichs Notarius.

Läyen.

Diepold, Marggraf von Voheburg.
Gerhardt, Graff zu Dietz.
Rupert, Graff zu Castel (Cassel) und sein Bruder Graff Ludewig.
Mangold von Wildberg.
Walter von Langenberg.
Eberhard von Neuenberg.
Eberhard, Truchseß von Waldburg.
Conrad Schenck von Schipff.
Dietrich von Hohenberg.
Eckhard Hennlein.
Marckart Weiß.
Walbart Dorß.
Wolffram von Wittelshausen. Und andere vielmehr.

Diese Dinge sind geschehen im Jahr des HErrn Menschwerdung 1223. in der zwölfften Römer Zinßzahl. Geben zu Würtzburg, am 4. Tag des August-Monats.

Nota. Dieses Document ist übersetzt.

XXIIX.

Ejusdem **Brieff an die Stadt Regenspurg, die Besuchung der Messe auf Allerhelligen-Tag in der Stadt Würtzburg betreffend,** de Anno 1227.

WIr Heinrich, von GOttes Gnaden Römischer König und allezeit Mehrer des Reichs, entbieten unsern lieben Getreuen, den Vögten, Schultheissen und gemeinen Bürgern zu Regenspurg, unsere Gnad und alles Gutes, und verkündigen euch, daß unser lieber Fürst der

Ehrwürdige, Herrmann, Bischoff zu Würtzburg, mit unserm Zulassen und gutem Willen, eine offene Meß und Jahr-Marckt am Allerheiligen Tag in der Stadt Würtzburg fürgenommen, alle Jahr männiglich zu besuchen. Darumb fügen wir euch in beständiger Meinung zu wissen, daß ihr zu berührter Meß in unserm Geleit und sonderlichen Schirm zu und abziehen möget, mit den Rechten und Freyheiten, die wir aus unsern Gnaden allen denjenigen, die unsere Meß zu Franckfurth und Werth, werden, besuchen, gegeben haben. Darneben solt ihr auch wissen, daß wir euch und euer Gefehrden oder Weggesellen aus unser Hoheit Gnaden, und auf Ansuchen und Bewilligung des obgemelten Bischoffs, alle Gericht und Freyheit zustellen, als ihr in andern Messen gehabt. Und damit diese unsere Begnadigung und Freyung in ewiger Zeit Bestand und Krafft behalte, haben wir diesen Brieff schreiben, und mit unser Hoheit Siegel befestigen lassen. Geben zu Wimpffen, nach des Herrn Geburt 1227. am St. Matthäus Tag.

Nota. Dieses Document ist übersetzt.

XXIX.

Ejusdem **Brief, worinn er befohlen, das Hoch-Stifft Würtzburg in seiner** Jurisdiction **nicht zu beeintrachtigen**, de Anno 1234. **siehe in des Teutschen Reichs-Archivs** Part. Special. Continuat. I. **unterm Hoch-Stifft Saltzburg**, pag. 327.

XXX.

Diploma, **die Besetz- und Vergebung dreyzehn erledigter Pfründen und eines** Vicariats **an der Dom-Kirche zu Würtzburg betreffend**, de Anno 1267.

IN den Nahmen des HErrn, Amen! Wir Conrad Singer, Berdholdt von Wildberg, Heinrich von Sternberg, Rudolph von Ussenecksheim, Walter von Dannenberg, Heinrich von Wildberg von einem Dom-Capitel in Sachen der erledigten 13. Pfründ und eine Vicarii belangend, zu Schiedmännern verordnet, haben Entschied gethan dermassen: Auf Bitte des erwehlten Herrn haben wir die Pfründt, so durch Tod Otten von Lauterburg ledig worden, zugestelt, Albrecht des edlen Mannes von Willenau Sohn, uff Bitt des Herrn Dechants und Reichardten von Ussenecksheim haben wir die Pfründ, so uf Absterben Conraden des Pförtners ledig worden, Conraden von Ussenecksheim Sohn, Conraden zugestelt; uff Bitt Conraden des Singers haben wir die Pfründt Arnolden von Krautheim etwan unsers Mitbruders, Ludwigen von Hohenberg zugestellet; uff Bitt Mangolden von Neuenberg, haben wir die Pfründ, so durch tödtlichem Abgang Dietrichen Kießling ledig worden ist, Wölfflins Sohn zugestellt; uf Bitte Otten des Küsters haben wir die Pfründ Friedrichen von Werburg, seiner Schwester Sohn dem von Starckenberg zugestellt; uf Bitte Albrechten von Loddenburg und Heinrichen von Heldrungen, haben wir die Pfründ, so durch Absterben Johannessen von Retensehe erledigt ist, zugestelt Meister Ulrichen von Stentz, Schulmeister zu Erffurt; uff Bitte Herrn Bertholden von Wildberg haben wir die Pfründt Heinrichen Cämmerers etwann unsers Mitbruders zugestelt Eberhard, des edlen Manns Otten von Eberstein Sohn; uf Bitte Wernern von Neidberg haben wir die Pfründ, so durch den Tod Eberharden von Moßbach ledig worden ist, Bertholden von Neidberg zugestelt; uf Bitte Heinrichen von Sternberg und Alberten von Spießheim, haben wir die Pfründ so ledig worden ist, durch Absterben Conraden von Durnau, zugestellt Dietrichen von Spießheim; uf Bitte Eberhardten von Lobdeburg und Friedrichen von Hohenburg haben wir die Pfründ, so durch tödlichen Abgang Heinrichen von Kirchberg erlediget worden, zugestelt Conraden von Thalheim Sohn, Heinrichen; uf Bitte Walters von Dannenberg, haben wir die Pfründ, so durch Conradt von Eisenbergs Tod ledig worden ist, Graf Gerings Sohn von Rheineck zugestelt; uf Bitte Ludwigen von Dissele und Heinrichen von Bastheim, Ostheim, haben wir die Pfründt, so uf Absterben Ludwigen von Wertheim erlediget worden ist, Heinrichen von Sternberg zugestelt; uf Bitte Heinrichen von Wildberg und Conraden von Stollberg haben wir die Pfründ Bertholden von Malckes etwan unsers Mitbruders des Herrn von Stollbergs Sohn zugestelt. Dergleichen haben wir mit einmüthiger Bewilligung und in Ansehung göttlicher Wiedergeltung des edlen Mannes Conraden von Bocksbergs Sohn Gering ein Pfründt zugesaget, die nechste, so ledig wird; uf Bitte Meister Georgen haben wir die Vicarii, so ledig worden ist durch Absterben Heinrich von Erffurth, zugestelt Heinrichen dem Schüler von Ammerbach doch dergestalt, daß alle erzehlte Personen zu den Pfründen benennet, darzu geschickt seyn solten, der alten Gewohnheit nach bey diesem Stifft angenommen und bißher gehalten. Diese Dinge sind geschehen im Jahr des Herrn 1267. am Tage des Heiligen Märterers Januarii und seiner Gesellen, das ist den 19. des Wein-Monats, und uf daß sie beständig sey, und unverruckt bleibe, habenwir die mit unsers Capittels und gedachter Schiedmänner Siegel befestigen lassen.

XXXI.

XXXI.

Bischoffs Wolframs zu Würtzburg und seines Dom-Capituls Stifftungs-Brieff des St. Gallen-Marckts zu Würtzburg, de Anno 1328.

IN GOttes Nahmen, Amen! Wir Wolffram, von GOttes Gnaden Bischoff zu Würtzburg, bekennen öffentlich und thun kund allen den, die diesen Brieff ansehen, oder lesen hören, daß wir mit gutem Rath und verdachtem Muth der erbaren Mannen und Herren, Bertholdts von Grumbach, Dom-Probstes, unsers lieben Billen, Eberhards von Riedern, Dechandts und gemeiniglich des Capitels unsers Gottshauses, und auch der Edlen Mannen unser Landherren, Dienstmannen und Burgere zu Würtzburg, durch Ehr und guten Nutz armer und reicher gemeiniglichen der Stadt Würtzburg und auch unsers Lands und Leut, haben auffgericht und gesetzt und gemacht einen Jahrmarckt ewiglich, der zu Würtzburg angehen soll am dritten Tag nach Sanct Gallen Tag und auch stehen und währen soll viertzen Tag stets nach einander, von der Grethen an biß an die Brücken, und uff unsern Hoff bey unsern Saal und anderst nindert, dann mit unsern Wort oder unser Nachkommen; und freyen denselben Marck allen Leuthen, mit aller der Freyheit, als gewöhnlich ist anderstwo und Herkommen, also daß uns das, oder unserm Gotteshauß an keinem unserm Rechten nicht schaden solle, oder möge. Und wenn genung Städte vom Jahrmarckt an grossen Reichthumb und an Guth wohl haben zugenommen, als wir dick seyn unterscheiden, und auch selber wohl haben vernommen und wissen, so geloben wir an diesem Briefe, denselben Marckt zu schirmen und zu hegen, und iedes Mannes, der da will und feilen Kauff führet, reit oder bringet oder kauffen will, Leib und Gut dar und dannen zu geleiten und zu bewahren in unserm Gebieth und Land mit gutem Treüen, und gleicher weiß, als unser selbst Leib und Guth, dieweil und wir leben, ohn aller Schlacht Gefährd. Dazu so verbinden wir auch alle unsere Nachkommen mit unsers Capittels Gunst und Wort, denselben Marckt zu halten, ewiglich, zu beschirmen und zu bewahren, als vor geredt ist an diesem Brieff, daß das alles stet bleibe ewiglich und unverwandelt, deß ist dieser Brieff versiegelt mit unserm und unsers Capituls Insiegel zum Zeugnüß und wahrer Uhrkund aller vorgeschriebener Dinge.

Und wir Berthold von Grumbach, Dom-Probst, Eberhard von Riedern Dechandt und das Capitel gemeiniglichen die Vergenanten, wann wir wohl wissen, daß der vergenante Marckt unserm Stifft der Stadt Würtzburg und dem Lande ehrlich, nützlich und geführlich, förderlich, ist und werden mag: So versehen wir öffentlich an diesem Brieffe, daß derselbe Marckt mit unserm Willen, Wort und Rath zugangen ist und geschehen und bestättigen den mit unsern Insiegel und geloben auch den zu halten, unverwandelt in allen seinen Stücken, als er geredt ist, mit guten Getreüen ohne Gefährde. Und verbinden uns des und unser Nachkommen im Capittel und alle unsere künfftige Herrn Bischöffe, unter unsern Insiegel das mit unserm aller Wissen und Geheiß gehangen ist an diesem Brieff der ward gegeben zu Würtzburg, da man zahlt von CHristi Geburth 1328. an Sanct Tiburtien Tag und Valerien der Martyrer, im dem vierdten Jahr unsers Bisthumbs.

XXXII.

Wiederkauffs-Verschreibung, Krafft dessen Graff Gottfried von Hohenlohe sein Recht an die Burg und Stadt Kitzingen, wie auch das Dorff Hohen Bischoff Ottoni **zu Würtzburg um** 3000. **Pfund guter Heller, auf zehen Jahr verkaufft**, de Anno 1336. **befindet sich in des Teutschen Reichs-**Archivs Part. Special. Continuat. II. **unter den Grafen von Hohenlohe**, pag. 71.

XXXIII.

Tausch-Brieff, Krafft welches Gottfried von Hohenlohe Bischoff Ottoni **zu Würtzburg Kitzingen und Heydingsfeld gegen Burg und Stadt Meckmühle vertauschet**, de Anno 1339. **stehet** loc. antea citat. pag. 66.

XXXIV.

Craffts zu Hohenlohe Revers **Bischoff** Ottoni **zu Würtzburg wegen des Burg-Friedens ertheilet**, de Anno 1339. **siehe** loco supra allegat. pag. 67.

XXXV.

Käysers Ludovici Bavari **Lehen-Brieff vor Bischoff** Ottonem **zu Würtzburg, über denjenigen Theil den er von Gottfried von Hohenlohe an der Stadt Kitzingen und Dorffe Heydingsfeld bekommen**, de Anno 1339.

WIr Ludwig, von GOttes Gnaden Römischer Käyser, zu allen Zeiten Mehrer des Reichs, verjehen und thun kund allen den, die diesen Brieff ansehendt, oder hörend lesen, daß wir

wir den Theil, den der Edelmann Gottfried von Hohenlohe, unſer lieber Getreuer hat an der Stadt Kitzingen, und an dem Dorffe Heydingsfeld, das gelegen iſt, ob der Stadt zu Würtzburg, und das von uns und dem Reiche Lehen iſt, von Jhme uffgenommen haben, und haben Jhme dem Ehrwürdigen Otten, Biſchoffen zu Würtzburg, unſerm lieben Fürſten und dem Stifft daſelben, mit allem dem, das darzu gehöret, als es der obgenannt Gottfried gehabt hat, zu rechtem Mann-Lehen verliehen, und verleyhen auch mit dieſem Brieff ze haben und ze halten, als er ander Lehen von dem Reiche hat, und darüber zu Urkundt geben wir dieſen Brieff verſiegelten, mit unſerm Käyſerlichen Inſiegel; der geben iſt zu Stutgarten, des Donnerſtags nach S. Ulrichs Tag, da man zahlt von Chriſtus Geburth, dreyzehen hundert Jahr, darnach in dem neun und dreyſigſten Jahr, in dem fünff und zwaintzigſten Jahr unſers Reiches, und in dem zwölfften des Käyſerthums.

(L.S.)

XXXVI.

Diploma, worinn Crafft von Hohenlohe verſpricht, den mit Biſchoff Ottone zu Würtzburg wegen der Stadt Kitzingen errichteten Burg-Frieden treulich zu halten, de Anno 1339. befindet ſich in des Teutſchen Reichs-Archivs Part. Special. Continuat. II. unter den Grafen von Hohenlohe, pag. 67.

XXXVII.

Biſchoffs Ottonis zu Würtzburg Revers, worinn er verſprochen Ludwigen von Hohenlohe bey dem Beſitz ſeines Theils von Kitzingen ungekränckt bleiben und des Burg-Friedens genieſſen zu laſſen, de Anno 1341. ſiehe loco antea citat. pag. 68.

XXXIIX.

Ludwigs von Hohenlohe Gegen-Revers Biſchoff Ottonem zu Würtzburg ebenfalls bey ſeinem Antheile an Kitzingen, und dem Genuß des Burg-Friedens ungekränckt zu laſſen, de Anno 1341. iſt loco ſupra citat. pag. 69. vorhanden.

XXXIX.

Richtung und Entſcheid zwiſchen Biſchoff Ottone zu Würtzburg und der Stadt Würtzburg, vermöge deſſen alle Stöß und Aufläuffe die zwiſchen ihnen bißhero geweſen, auffgehoben worden, de Anno 1344.

IM Nahmen GOttes Amen! Kund ſey allen denen, die dis vernehmen, daß wir Burckhard von Seckendorff Ritter und Conrad Groß, Schultheiß zu Nürnberg, einmüthiglich und mit wohlbedachtem Muth zwiſchen dem Hochwürdigen Herrn, Biſchoff Otten zu Würtzburg ein Seit, und ſeinen Bürgern und Stadt Würtzburg ander Seit, eine gantze und lautere Freundſchafft und Richtung gethaidingt und gemacht haben und alle Stöß und Aufflauff, die zwiſchen ihnen bißhero geweſen ſind: Daß

Erſt, daß die Stadt und Bürger zu Würtzburg gemeiniglich bekennen, daß der vorgenante Herr Otto, Biſchoff, ihr rechter Herr ſey, wie ſie ihme deſſen gehuldet und geſchworen haben, ihme treu und gewehr zu ſeyn, als Leute, die ihrem rechten Herrn durch Recht ſeyn ſollen, und ſeinen Schaden warnen und ſeinen Frommen werben, und ſeinen Fürſtlichen Gnaden Gewalt hegen, und ſein Gericht fürdern, getreulichen, ohne Gefährde.

2. Und ſoll auch ſie ihr Herr wieder ſchützen und ſchirmen an allen ihren Rechten getreulich ohne Gefährde.

3. Auch bekennen wir Bürger zu Würtzburg, daß wir unſern gnädigen Herrn den Biſchoff zu Würtzburg an ſeiner Herrſchafft, an ſeinen Gerichten, Geiſt- und Weltlichen auch ohne des Biſchoffs Rath uſm Saal, was die zu Rath werden, als von Alters herkommen iſt, mit denen, die darzu gehören, daß man dis von des Biſchoffs wegen gebieten ſoll, daran nicht irren ſollen, mit keinen Sachen, noch mit keinem Geboth, davon die vorgenante Herrſchafft, oder Gericht, oder Rath des Biſchoffs uf den Saal gekränckt möge werden, ohne Gefährde.

4. Auch ſollen die Bürger bey allen ihren Rechten, Freyheiten und guten Gewohnheiten bleiben in der Stadt, als von Alters herkommen ſeynd, und deſſen ſie Briefe haben.

5. Wäre aber, daß man durch Friedens willen neue Straffe bedürfft, an uns gebieten, oder ſolchen Sachen, davon Friede und Gemach kommen möchte, das ſollen ſie bringen vor den Biſchoff, der ſoll ihnen darzu beholffen ſeyn, daß das Gerichtlich vollbracht werde, ohne Gefährde.

6. Auch wann ein Biſchoff zu Würtzburg oder ſein Land-Richter, oder ſein Schultheiß von ſeinet wegen Geleite gibt zu Würtzburg, das ſollen die Bürger ſtet halten, als es von Alters herkommen iſt, ohne Gefährde.

7. Es ſoll auch der Biſchoff die 6. Stifft und Pfaffheit, die darzu gehören, bey allen ihren Rechten, Freyheiten, und guten Gewohnheiten laſſen bleiben, als auch vor Alters herkommen iſt.

8. Alſo ſollen auch die Bürger und Städte zu Würtzburg gemeinlich bey allen ihren Freyheiten und guten Gewohnheiten bleiben, als auch vor Alters herkommen iſt.

9. Auch ſollen die Bürger ihren Herrn den Biſchoff fördern und nicht hindern an ſeinem Rechten an den Juden zu Würtzburg, und ſollen ihn auch die Juden helffen ſchützen und ſchirmen, ohne Gefährde.

10. Wer auch Bürger wird zu Würtzburg, der ſoll hulden und ſchweren dem Biſchoff zu Würtzburg, und ihme davon fünff Schilling Heller geben, als vor Alters Herkommen, ohne Gefährde; Abermahl, man ſoll auch, zu einem Bürger empfahen, der ein Pfaff oder eigen iſt, oder ein unvorrechter Amtman iſt, oder geurtheilet, oder in der Acht iſt, ohne eines Biſchoffs Laub.

11. Wer auch will feil haben Tuch auf dem Hoff oder in den Gedemen auf dem Marckt, oder leinen Tuch unter den Kalatten, als das vor Alters herkommen iſt, das ſollen die Bürger von Würtzburg gönnen und nicht hindern ohne Gefährde.

12. Auch ſoll man die Meß zu Getreid und zu Kohln, Kellen, halten und beſtellen, als das vor Alters Herkommen iſt.

13. Auch ſollen die Bürger zu Würtzburg das Gotteshaus, Dienſtleut, Domleut, Amtleut, Müntzer, Schmidt, Steinmetzen, Zimmerleut, Büttner, Schrötern und den Frohn-Wächtern, und alle die da gehören in eines Biſchoffs zu Würtzburg Cammer und Hoff, und die vor Alters darein gefreyet ſeyn, und auch des Stiffts zu Würtzburg Hausgenoſſen, Ambtleut und Diener, auch die vorgenanten alle bey ihren Freyheiten und Rechten bleiben laſſen, ohne Gefährde.

14. Auch ſollen die Bürger von Würtzburg alle Pfaffen und Stifft zu Würtzburg, ihr Leib, Ehr und Guth, Geſind und auch ihr Getreid laſſen aus- und einführen und fahren zu Würtzburg, ohne Gefährde, und ungehindert von ihrentwegen und zu gethaner Zeit, daß die Stadt daran bewahret ſey, und keinen Schaden davon nehme, ohne Gefährde; es wäre dann, daß der Biſchoff zu Würtzburg mit Rath des Stiffts und der Bürger daſelbſt eines andern zu Rath würden, umb das Getrayd auszuführen mit Zeichen, als vor Alters Herkommen iſt.

15. Wir laſſen dem Biſchoff und Stifftern, den Bürgern und der Stadt zu Würtzburg ihre Briefe, die ſie bereits haben, bleiben unvertheidingt, ohne den Brief, umb das Getraid ein- und auszuführen mit Zeichen, als das von Alters Herkommen iſt zu Würtzburg.

16. Auch iſt abgeredt um Bau des erſten um die zween Thürn in der Kunbach und um den Graben auf dem Schotten-Anger, die ſollen die einbrechen und machen, als wir ſie heiſſen.

17. Auch ſoll man alle Bäu auf den Klöſtern abthun, ohne als viel, was uff den Klöſter-Mauren gebauet iſt, das zur Stadtmauren nicht gehöret, das ſollen ſie laſſen den Klöſtern, alſo daß ſich die Bürger des nicht annehmen, daß er ihr ſey.

18. Auch ob man den Klöſtern durch ihr eigen ſchädlichen gegraben hätte in dieſem Auflauff, das ſoll man ihnen ablegen, nach zweyer Mann Rath, als beſcheidentlich iſt, ohne Gefährde; möchten aber die zween nicht überein kommen, ſo ſollen wir ihnen den dritten darzu geben.

19. Wann auch die Bürger zu Würtzburg die Stifft fördern ſollen an ihren Gerichten, als in ihrer Huld ſtehet, ſo ſoll man auch derſelben Gericht recht nachfolgen mit dem Gericht als ertheilet iſt.

20. Auch ſoll vorgenanter unſer Herr der Biſchoff und ſeine Pfaffheit zu Würtzburg und die Bürger gemeinlich daſelbſt uff dieſe vorgeſchriebene Reden und Theidigung lauterlich geſöhnet ſeyn, ohne Argliſt, und ſoll eine lautere gantze Freundſchafft ſeyn, ohne aller Schlecht, Schlacht, Gefährde, als ſie ihre Treu einander feſtiglich gegeben haben. Und daß das alſo und unverbrochen bleib, darüber geben wir ihme dieſen Brief verſiegelt mit unſern beeden Inſiegelen, die wir gehangen haben zu unſers vorgenanten Herrn Otten Biſchoffen zu Würtzburg und der Bürger in der Stadt daſelbſten Inſiegeln, die auch daran hangen, der geben iſt an dem nechſten Freytag nach Sanct Gallen Tag, nach Chriſti Geburth 1344.

XL.

Käyſers Caroli IV. dem Hoch-Stifft Würtzburg ertheiltes Privilegium, wegen des Land-Gerichts zu Francken, de Anno 1347. iſt in des Teutſchen Reichs-Archivs Part. Spec. Continuat. I. unterm Hoch-Stifft Würtzburg, pag. 327. vorhanden.

XLI.

Ejusdem anderweites Privilegium vor das Hoch-Stifft Würtzburg, daß alle Privilegien, ſo er künfftighin im Lande zu Francken iemanden ertheilen würde, ſelbigem zu keinem Nachtheile gereichen ſollen, de Anno 1347. ſtehet loc. antea citat. pag. 329.

XLII.

XLII.

Ejusdem Confirmation aller Privilegien und Freyheiten des Hoch-Stiffts Würtzburg, de Anno 1353. siehe loco supra citat. pag. 329.

XLIII.

Ejusdem Lehn-Brieff vor Bischoff Gerhardum zu Würtzburg, über seines Hoch-Stiffts Regalien und Weltlichkeit, de Anno 1372.

WIr Carl IV. von GOttes Gnaden, Römischer Käyser, allezeit Mehrer des Reichs und König zu Böheimb, thun kund in Krafft diß gegenwärtigen Brieffs iedermännig-lich, wiewohl die milde Kayserliche Würde zu glückseeligen Förderungen, bequemen Nutzbarkeiten und begehrten gedachten aller Getreuen, die das weite heilige Reich begreifft, günstiglich nachdenckt: So pfleget sie doch derjenigen Wohlfahrt und Nutz, deren bekannte treue Dienste und unzergäntzte Bereitwilligkeit den andern mit stetem Fleiß vorgehen, sich etwas gnädiger zu erzeigen. Als wir nun im Käyserlichen Stuhl, in gewöhnlicher Zierd und Käyserlichem Schmuck saßen, ist zu unser Majestät getreten der Ehrwürdige Gerhard, etwann Bischoff zu der Naumburg, itzund aber Bischoff zu Würtzburg, unser Fürst und lieber Andächtiger und hat unser Hoheit genugsam berichtet, wie ihme unser Herr der Pabst von dem Naumburgischen zu dem Würtzburgischen Stifft, und derselbigen Würtzburgischen Kirchen durch seine Päbstliche Brieffe zu einem Bischoff und Hirten fürgesetzet habe, und uns demüthiglich gebethen, daß wir ihm alle seine und gemeldten seines Stiffts zu Würtzburg Regalia und Lehen zu verleihen und zu belehnen gnädiglichen geruhen. Daß demnach wir, die eines ieden rechtmäßige Bitte gnädiglich annehmen, zuvoraus dieweil denjenigen, so recht geschaffen Ding bitten, Bewilligung nicht abgeschlagen, oder versagt werden solle, des gedachten Gerharden Bischoff zu Würtzburg getreue und unwanckender Andacht, Beständigkeit, darinn er mit Verrichtung unser und des Reichs Ehr in tugendsamen bedachten Muth, auch unsern Fürsten, Freyen und Edlen gepflogenem Rath aus eigenem Wissen und Käyserlicher Macht auff vorgehende schuldige und gewöhnliche Eydes-Pflicht, daß er uns getreu, gehorsam und gewärtig seyn wolle, die Regalien und Zeitligkeit oder Lehen seines Stiffts, welcher denn ein sonder ansehnlich Glied ist des Römischen Reichs, mit allen seinen Rechten, Ehren, Gewohnheiten, Gebräuchen und Zugehörungen, wie seine Vorfahren und die Bischoff zu Würtzburg guter Gedächtniß dieselben bisher besessen haben, mit dem Kayserlichen Scepter und andern Gepräng, die man hierin zu gebrauchen pfleget und solle, verliehen und belehnet haben, verlephen und belehnen denselben in Krafft diß Brieffs. Wir gebieten auch ieden und allen Graffen, Freyherren, Edlen, Rittern, Lehen-Mannen, Gemeinden, Ambtleuthen und allen andern des Lands, Stadt und End des gemeldten Bißthumbs Würtzburg Unterthanen, was Stands, Wesens oder Würde die seyn, daß sie denselben Bischoff, als ihren wahren, natürlichen, ordentlichen und rechten Herrn, in allen Dingen gehorsamlich gewarten und halten sollen, alle Weigerung und Verhinderung weit hindan gesetzet. Wir erstatten auch hiermit allen Mangel, ob in unserm obberührten Brieff auch Verdunclung der Worte oder Meynung oder sonst aus Unterlassung einiger Zierheit Gebrech erfunden würde, aus genanter unser Käyserlichen Macht vollkommentlichen. Mit Uhrkund unser Kayserlichen Macht Insiegel. Geben zu Mölberg im Jahr des HErrn 1372. in der zehenden Römer Zinßzahl, am ersten Tag des Christmonats.

XLIV.

Albrechts von Heßberg, Domherrens zu Würtzburg Süne-Brief mit Bischoff Gerhardo zu Würtzburg, de Anno 1376.

IN GOttes Nahmen, Amen! Ich Albrecht von Heßberg, Domherr in dem Stifft zu Würtzburg, bekenne hiermit für mich, meine Freund und alle meine Helffere öffentlich an diesem Brief daß uns der ehrwürdige mein gnädiger Herr, Herr Gerhard, Bischoff zu Würtzburg, zu Gnaden genommen hat, und sich gütlichen und freundlichen mit uns vereinigt und bericht hat, um alle Gebrechen, Schäden und Zweyung, die zwischen uns beyderseits bis auf diesen heutigen Tag gewesen sind und sich verlauffen haben, also daß ich mich und all die Meinen gäntzlich verziehen haben gegen meinen ehegenannten Herrn und seinen Stifft, also daß mich der vorgenant mein Herr von Würtzburg soll schauren und beschirmen, getreulich vertheidigen und versprechen, als andere des Domherrn bishero ingehabt, und auch andere mein erblich Guth öffnen, und daran ungehindert lassen ohne Gefährde, ausgenommen meine erbliche Güther, die mir aberklagt seyn. Wäre auch daß ich mich keinerley Guth und Gült von meinem erblichen Guth wegen, die dem vorgenanten Stifft zugehören, unterwünde, oder die ich zu mir

mir gelöst hätte, die soll ich meinem ehegenanten Herrn wieder geben und antwortten ohne alle Wiederrede, und mich deren verzeihen. Ich soll auch und alle meine Helffer und Freünd, die in der Sachen begriffen seyn, meines vorgenanten Herrn gute Freünd seyn ohne Gefährde. Wäre auch, daß ich meine GOttes-Gabe, oder erblich Guth, die mir aberklagt seyn, mit dem Rechten wieder erobern möcht, das soll mir mein Herr wohl gönnen, was auch Frucht von meinem ableyen, und erblichen Güthern noch unterthan seynd uf den Güthern, die sollen mir halb, und das andere halbe Theil vorgenantem meinen Herrn werden und gefallen, ohne Gefährde. Was Sache auch der vorgenante mein Herr auch in dem Capittel handeln und fürbringen wird, dem Stifft zu Nutz und Frommen, die soll ich an dem Capittel treülich fördern und darzu dienen, dieweil ich lebe, daß sie geendet werden, alsofern ich das mit Ehren und von Rechts wegen thun mag, ohne Gefährde. Auch habe ich mich vorgenanter Albrecht von Heßberg, für mich und alle meine Erben, Freünd und Getreuender, getreuer Händer, gegen meinen vorgenanten Herrn und seinem Stifft verziehen aller Pfandschafften der festen Werneck und Trimberg, mit allen ihren Zugehörungen und anderer Güld, Güther und Zehenden, wie die genant seynd und wo die gelegen seynd, die mir von dem Stifft in Wiederkauffs weise zu Leibgeding, oder sonst verkaufft worden, und verzeyhe mich der mit dem allerbesten Rechten, als ich das gethun mag, mit Krafft dieses Brieffs. Und wäre, daß darüber kein Brief funden würden, dieselben Brief solle ich ihme wieder geben, und sollen weder Krafft noch Macht haben in keine weiß ohne Gefährde. Ich soll auch oder jemands von meinet wegen fürbasser nach den obgenanten Pfandschafften nicht sprechen oder die wieder fordern mit geistlichen oder weltlichen Gerichten oder sonst heimlichen oder öffentlichen, und auch das niemand zu legen, gestehen oder gestatten, der darnach sprechen wolt, in keine weiß ohne alles Gefährde. Wäre auch, daß ich vorgenanter Albrecht von Heßberg ichtes zusprechen hätte, zu Conraden von Heringen, das mag ich mit dem Rechten fordern und zusprechen, Geistlichen oder Weltlichen, als mir das füget, das soll mir mein vorgenanter Herr von Würtzburg wohl gönnen und soll mich daran nicht hindern. Ich soll auch mein Guth wenden und kehren, setzen und damit meinen Frommen und Nutzen schicken nach meinem Willen als andere Domherrn des Stiffts Würtzburg ohne Gefährde. Und daß dem vorgenanten meinem Herrn und seinem Stifft von mir gäntzlich gehalten werd, in der weiß, als vorgeschrieben stehet, das habe ich mit guten Treüen an Eydes statt gelobt und zu Uhrkund mein Insiegel an diesen Brieff mit rechtem Wissen gehanget, der geben ist zu Würtzburg, am Samstag nach unser lieben Frauen Tage, da man zehlet nach unsers HErrn JEsu Christi Geburth, dreyzehen hundert Jahr, darnach am sechs und siebentzigsten Jahr.

XLV.

Gerlachs von Hohenlohe Pfandt-Verschreibung gegen Bischoff Gerhardum zu Würtzburg, wegen seines Theils zu Kitzingen, de Anno 1381.

WIr Gerlach von Hohenloch, bekennen und thun kund offenlichen an diesem Brieff, daß zwischen dem Hochgebornen, unserm gnädigen Herrn, Herrn Gerhard, Bischoff zu Würtzburg und sinem Stiffte, uf ein Siten, und uns und unsern Erben beret und betaidingt ist, von sulcher Schulde wegen, darum uns der vorgenant unser Herr vor Ziten hat ußgezogen, darum wir im unsern Theil an Kitzingen haben ingeben, nach Sage und Lute der Brieff, die wir im darüber haben geben, also daß wir dem vorgenanten unsern Herrn von der obgenanten Schulde wegen, und der Schäden, die daruf kundlichen gegangen syn, dafür geben und bezahlen sullen drützehen tusend Gülden, gut vom Golde und schwer genung von Gewichte, der wir ihm sechs tusend Gülden uf Rotenfels und Gemünden bewisen sollen, mit der Hertzogen von Bayern Brieffen, die wir ihm unverzogenlichen und ohn allen Fürgezug entwurten sollen die sie im von unsertwegen daruf geschlagen und bewiset haben zu der Pfandschafft, die der vorgenant unser Herr und sin Stiffte vormahls daruff haben, und sollen in drytusend Guldin ußziehen, uf den nechsten unser Frauen Tag Lichtmesse, oder davor, gen unserm Oheim, dem Landgrafen von Lutemberg, und drytusend Gülden gen den Juden zu Rottenburg, und tusend Gülden gen Kuntzen Gyren dem jüngern von Gibelstadt, uf den nechsten St. Peters Tag ad Cathedram, oder davor Ungeverde, und wann wir denne den vorgenanten Herrn und synem Stiffte also ußgezogen, und bezahlt haben, so soll er uns, oder unsern Erben unsern Theile zu Kitzingen, dem wir ihm dafür ingeben haben, ußgenommen, der Pfandschafft, die der Lemplin daruff hat, die wir selber im Rechten und bezahlen sollen, zu antworten und wiedergeben, ohn alle Wiederrede ohne Geverde, wer auch daz wir oder unser Erben dem obgenanten unsern Herrn oder sinem Stiffte nicht geenden möchten, als vorbegriffen ist, so ist beteydingt und beredt, daz wir unserm obgenantem

Herren und sin Stiffte, unser Herren der Hertzogen Brieff, umb 6000. fl. als vorgeschrieben stehet, unverzögentlichen antwortten sollen, und sollen in und sinem Stiffte gen den Juden zu Rotenburg umb dryttusend Guldin, und gen Cunrad Gyren um tusend Guldin, uf den nechsten Sante Peters Tag ad Cathedram oder davor, ußziehen, und davon entledigen ohn Geverde, und sollen unsern Theil zu Kitzingen von dem Lemplin ledig und loß machen umb sulche Summe Gelts, die er daruff hat, uf den nechsten unser Frauen Tag Lichtmesse oder davor, und soll dannen denselben unsern Theil der vorgenant unser Herr von Würtzburg und sin Stiffte inne haben für sechs tusend Gülein, den er und sin Stiffte dafür innen haben solle, mit allen Nutzen, Rechten, Herrschafften und Gevellen, ohn allen Abslag der Nutze, Rechte und Gevelle, als lange, biz daz wir oder unser Erben den obgenant unsern Theil wieder umb sechs tusend Güldin von im geledigt und gelesen, an Geverde, und welcher der obgenant Endunge, wir dem obgenant unsern Herrn und sinem Stiffte, in der Wiese, als vorbegriffen ist, eyne geben mügen, so sollen wir, oder unser Erben, von im und sinem Stiffte gäntzlichen und gar domit ledig und loß sin, und fürbaßer kein Schade uf die obgenante Schulde gerechnet werden, on Geverde, wer aber daz wir in dem obgenanten Fristen und Ziten nicht enden, in der Wise und Masse, als vorgeschrieben stet, so soll ez blieben, als ez bizher kummen ist, als daz wir, oder unser Erbe dem vorgenanten unsern Herrn, und sinem Stiffte, von den obgenanten Schulden, darum er uns utzgezogen hat, und von allen kundlichen Schaden, der daruff bizher gegangen ist, und fürbaßer get, ledigen und lesen, on ihren Schaden, on Geverde, und daran sollen uns angeslagen werden die vorgenanten sechs tusend Gülden, die uf Rotenfels von unsern wegen von den Hertzogen von Beygern ufgeslagen sin, als vorgeschrieben stet, on Geverde. Und denn zu Uhrkund ist unser Insigel mit unsern rechten wissend an diesen Brieff gehangen, der gegeben ist zu Würtzburg nach Christes Geburte, dryzehen hundert Jahr, und in dem ein und achtzigsten Jahre, an Sante Niclaus Tage.

XLVI.

Ertz-Bischoff Adolphs zu Mayntz und Bischoff Lamprechts zu Bamberg Spruch und Entscheid zwischen Bischoff Gerhardo zu Würtzburg und denen Städten Rothenburg, Schweinfurt und Windsheim, de Anno 1389.

WIr Adolph, von GOttes Gnaden des Heil. Stuhls zu Mäyntz Ertz-Bischoff, des Heiligen Römischen Reichs in Teutschen Landen Ertz-Cantzler, und wir Lamprecht, von desselben Gnaden Bischoff zu Bamberg, bekennen und thun kund öffendlich mit diesem Brieff, als der Städte Freünd um solche Kriegs Zweyung ausbracht und Forderung, als der Ehrwürdig in GOtt Vater und Herr, Herr Gerhard, Bischoff zu Würtzburg, unser lieber Neve und besonder Freünd an einem, und die ehrsamen weisen Leüte, Bürgermeister, Rath und Bürger gemeiniglich der Städte Rothenburg, Schweinfurth und Windsheim an dem andern Theil von beyden Seiten biß uf diesen heutigen Tag, als darum hält dieses Brieffes, gegen einander gehabt haben, möchten geredt haben, und das uf uns uf diese nachfolgende Artickel gestellt ist: darumb so sprechen und scheiden wir, daß die obgenanten Partheyen beyder Seiten und alle die Pfaffen und Läyen, die dieses Kriegs seynd, gäntzlichen, gründlichen und freündlichen gesinnet sollen seyn, und was von essender Speiß uf beyden Seiten genommen ist, darauff soll ein lauter Verzieg seyn. So sollen auch alle gefangene von beyden Seiten ledig gesagt werden uf ein alte Urvehde; so sollen auch alle Schatzung, Brandschatzung, Geding und alles ander unbezahlt Geld gäntzlichen abseyn, und von beeden Seiten unverzögentlich ledig gesaget werden ohne Gefährde. Als auch der vorgenante Herr Gerhard, Bischoff zu Würtzburg von seines Land-Gerichts wegen zu Francken zugesprochen hat der Stadt Würtzburg, daselb sein Land-Gericht er und sein Stifft haben, da solle er und sein Stifft bey bleiben ohne Hinderniß der von Rotenburg und anderer Städte und Leüte, die darin gehören, nach Laut und Sage seiner Privilegien und Briefe, die er darüber hat, und alsdann von Alter herkommen ist, ohne Gefährde. Auch als der obgenante Bischoff zu Würtzburg zuspricht den von Rotenburg, von der Zeit wegen zu Rotenburg, die sie etwann lang ein Landfrieden genennet haben, und darauff die Unterthanen desselben Bischoffs Geistliche und Weltliche, edle und unedle Personen ihr Leib und Güther geladen haben und zu Bezwängnuß damit belegt, das nicht seyn, als er meint, dieselbe Zent soll bleiben, also wer darein gehöret von Dörffern und armen Leüten, die sollen die suchen in solchen Sachen, die auf die Zent gehören als das von alter Herkommen ist. Auch sollen dieselben von Rotenburg, oder jemands anders keinen Unterthanen des Stiffts zu Würtzburg, edle oder unedle, geistliche oder weltliche Personen, ihr Leib und ihre Güther, die in die Zent nicht gehören, fürbaß nicht darauff laden, und wo das beschehe, das soll weder Krafft noch

Macht haben, ohne alles Gefährde: doch unschädlich dem vorgenanten Bischoff Gerharden und seinem Stifft an seinen Land-Gerichten, als er des Privilegia und Briefe hat, und das vor Alter herkommen ist. Auch um den Bann derselben Zennt, als der obgenante Bischoff Gerhardt meint, daß er den leihen soll, und er denn furt (fürter) von dem Reiche habe, und ihme daran Unrecht beschehe, dieselben Lehenschafft und das Unrecht mag er von dem Reich fordern, ob er will, gegen dem, oder denen, da ihn dünckt, der ihm Unrecht daran thue. Auch als der obgenante Bischoff Gerhard zu Würtzburg gesprochen hat denen von Rotenburg von der Lehen wegen, die sie von den Küchenmeistern sollen gekaufft haben, und umb den Bruch, und die Lehen der Vesten zu End sehe, der sich dieselben Bürger unterwunden haben; Da mag der obgenante Bischoff Gerhard und sein Stifft, die die Lehen von ihme haben, für ihn und seinen Mann darum heischen, ob ihn düncket, daß ihme des Noth sey, und ihme da lassen wiederfahren, als sich des gebühret. Auch wäre iemand des obgenandten Bischoffs Gerhardten Unterthanen, Geistlich oder Weltlich, von denen obgenanten Bürgern mit dem Gericht zu Rotenburg, oder andern zu Bezwangnissen, zu Geliebden, oder Bündnüssen, die sie denselben von Rotenburg hätten thun gedrungen oder gezwungen, wie das kommen wäre; das soll abseyn, und sollen sie des ledig und loß sagen, als fern sie des begehren, ohne Gefährde. Als auch der obgenante Bischoff Gerhard zuspricht den Bürgern zu Windsheim, daß sie die Seinen uf die Zent gen Rotenburg geladen haben, das soll alles abseyn und fürbas nimmermehr geschehen, ausgenommen die uf die Zent gehören; und hätten die iemand damit getrungen, oder gezwungen, sie wären Geistlich und Weltlich, die des vorgenanten Bischoff Gerhardten Unterthanen wären, wie das wäre, oder was das wäre, die sollen sie ledig sagen ohne allerley Gelübd und Bündnüß, als ferr sie das begehren, ohne Gefährde. Als auch der obgenante Bischoff Gerhard zuspricht denen von Schweinfurth, daß sie an ihm und den Seinen einen Satz und Verwort überfahren haben, und ihm manchen und redlichen Schaden sollen zugefüget haben: Das sprechen wir, daß die von Schweinfurth den obgenanten Herrn Gerhardten an solchen Schulden, als er zu Schweinfurth schuldig ist, abthun sollen 9000. gute fl. also daß er und sein Stifft deren soll ledig gesagt werden, und die Schuld-Brieffe, die er darüber geben hat, ihme wieder gegeben werden sollen, oder gute Quittantzen dafür, damit er und sein Stifft wohl bewahret sey, und solle das beschehen vor St. Jacobs-Tag schierst kommen nach dato diß Brieffs. Auch sollen die von Schweinfurth an des ehegenanten Bischoff Gerharden Land-Gericht antworten, als das von Alters herkommen ist, als er des Brieff und Privilegia hat. Auch als Bischoff Gerhard ehegenant, denen von Schweinfurth zuspricht umb die Mühlen, die sie gemacht hatten, deß sie da haben die Strasse des Wassers mit Gefängniß gemacht uf die Mühlen zu gehen, das von Rechts wegen nicht seyn solte, das verderbliche Schäden bringe und bracht habe, die noch täglich bringe dem vorgenanten Bischoff Gerharden, andern Fürsten und Herrn, und allen ihren Unterthanen, Kauffleuten und Handthierern, und damit auch des Reichs-Straß und Strahm verbauet haben: sprechen wir, daß der obgenante Bischoff Gerhard darzu schicken soll, und solle den Strahm und das Wasser also feer öffnen, daß der Kauffmann wohl uf und abe, ungehindert mit Schiffen kommen und fahren möge, ohne Gefährde. Wann nun es auch von Alter herkommen ist, daß der vorgenante Bischoff, seine Vorfahren und der Stifft zu Würtzburg einen Zent-Graven an die Zent zu Schweinfurth gesezt und gehabt haben; so soll und mag derselbe Herr Gerhard und seine Nachkommen, seinen Zent-Graven an dieselben Zent zu Schweinfurt setzen, dem er auch den Bann leihen soll, derselbige Zent-Grav auch fragen soll, und mag an dem Gericht; und sollen auch die von Schweinfurth an der Zent 2. Schöppen sitzen haben, aus der Stadt Recht zu sprechen, und nicht mehr, dann wir unterweiset seyn, daß das alles von Alter herkommen ist. Mann soll auch uff die Zent niemand anders laden, dann die darauf gehören, und als das von Alters herkommen ist; und soll man das Gericht und Urtheil nirgend anders ziehen, dann als die Schöppen oder das mehrere Theil das theilen und weissen. Auch als die von Schweinfurt dem Bischoff zu Würtzburg zweene Bürger von Arnstein gefangen haben von dem Gericht; sprechen wir, daß sie die ledig lassen sollen, wann wir unterwiesen seyn, daß unser Herr Römischer König sie des geheissen habe. Auch als der vorgenante Herr Gerhard, Bischoff zu Würtzburg, denen von Schweinfurt zuspricht um St. Kilians-Kirch vor der Stadt, die sie abgebrochen haben; sprechen wir, daß die von Schweinfurth St. Kilians-Kirchen wieder bauen sollen in der Stadt, auf eine statt, da sie wohl gelegen ist, und sollen das thun bey den nechsten zween Jahren nach dato des Brieffes. Auch sollen die obgenanten Städte und ihr iegliche besondere ledig und loß sagen alle Pfahlbürgere und eigene Leute des vorgenanten Herrn Gerharden,

harden, Biſchoffen zu Würtzburg, ſeines Stiffts und der Seinen, und ſollen ſich der fürbas nimmermehr unterwinden ſie anzunehmen oder zu verſprechen, als das auch in dem Land-Frieden begriffen iſt. Auch ſollen die obgenanten 3. Städte, Rotenburg, Windsheim und Schweinfurt dem vorgeſagten Herrn Gerharden, Biſchoffen zu Würtzburg, an ſeinen geiſtlichen Gerichten fürbaß nimmermehr Hinderung noch Irrung thun, ſondern ſie ſollen ſein und ſeiner geiſtlichen Richter, Brief und Proceſs ungehindert tragen und verkündigen laſſen, in allen Städten, wie ſich das gebühret, als das in den Rechten und von Alter herkommen iſt. Auch ſollen die obgenanten 3. Städte demſelben Herrn Gerharden Biſchoffen zu Würtzburg ſein Zoll und Geleit geben, wo und wie dick ſich gebühret, und ihme daran nicht hindern ohne Gefährde. Auch als der vorgenante Herr Gerhard, Biſchoff zu Würtzburg mahnet, daß ein Theil Bürger in den obgemelten 3. Städten ſind, die ſeine Manne ſind, und doch in dieſem Krieg uf ſeinen Schaden geweſen ſeyn, und ſich nicht bewahret haben, als ſie billig ſollen; Darauf dieſelben Bürgere antworten, daß ſie des unſchuldig ſeyn: ſprechen wir, daß denſelben Bürgern, die ſeine Manne ſeyn, an ihren Lehen kein Schade ſeyn ſoll, doch alſo, daß ihm dieſelbigen Mann fürbaß mehr von der Lehen wegen thun ſollen, als ein Lehen-Mann ſeinem Lehen-Herrn billig thun ſolte, und was ſich in dieſen Kriegen verlauffen hat, das ſoll ihnen darin keinen Schaden bringen. Welche auch von den vorgenanten 3. Städten, ihr wär einer oder mehr, dieſem Ausſpruch nicht folgen noch gehorſam ſeyn wolte, dem oder dieſen ſoll dieſer Ausſpruch nicht zu ſtatten ſtehen, und ſoll auch in dem Land-Frieden nicht genennet werden, als lang ſie ſich mit dem obgenanten Herrn Gerharden, Biſchoffen zu Würtzburg, gerichtet haben, oder hätten, und möchte ſich derſelbe Biſchoff Gerhard wider die obgenandten Städt mit der Fürſten Einigung und anders behelffen, als ihme däucht, daß ihme allernützlichſt und bequemlichſt wäre, und ſoll ihme das auch von dem Land-Frieden kein Schaden bringen; Wäre es auch Sache, daß einiges Artickels oder Punckts mehr an uns gegangen wäre, darauf wir in dieſem Briefe nicht ausgeſprochen hätten, darüber behalten wir uns Gewalt, noch auszuſprechen. Des zu Uhrkund ſind unſer beeden Inſiegel an dieſen Brief gehangen. Datum Bamberg, Dominica, qua cantatur Jubilate, Anno Domini 1389.

XLVII.

Biſchoff Gerhardts zu Würtzburg und Burggraf Friedrichs zu Nürnberg Diſpoſition, **wie es hinfüro mit den Einkünfften der beyden Theilen gemeinſchafftlichen Orte Hohen und Repperndorff gehalten werden ſolle,** de Anno 1393.

WIr Gerhard, von GOttes Gnaden Biſchoff zu Würtzburg, und wir Friedrich von derſelben Gnaden, Burggrafe zu Nürnberg, bekennen für uns, all unſer Nachkommen und Erben, öffentlich mit dieſem Briefe, und thun kund allen den, die in ſehen oder hören leſen, daß wir angeſehen und bedacht haben ſolch Beſchwerunge, die unſer arme Leute zu Hohen und Repperndorff bißhero gehabt haben, von Bethen, Dienſten, Atzungen, Herbergen und Leger, und haben ſie der von beſunder Gnaden gefreyet und abgethan, freyen und thun ſie der auch abe, mit Krafft dis Brieffs, alſo daß die ehegenanten Dörffer, und alle die, die itzund darinnen geſeſſen ſeyn, und künfftiglichen ſitzen und wohnen werden, der obgenanten Beſchwerunge fürbaß ewiglichen von uns, unſern Nachkommen und Erben überhaben und entlediget ſeyn ſollen, ohn alles Geverde, und darum ſo ſollen ſie und ihre Nachkommen uns, unſern Nachkommen und Erben, fürbaß ewiglichen und alle Jahr, Jährlichen uf St. Mertins Tag reichen und geben 300. Pfund Heller Würtzburger Wehrunge, und derſelben 300. Pfund Heller ſullen uns obgenanten Biſchoff Gerharden und unſern Nachkommen, fünff Theil, und uns obgenanten Burggraf Friedrichen von Nürnberg und unſern Erben, die drey Theil werden und gefallen, ohn Geverde, auch ſullen die uns, unſern Nachkommen und Erben jährlichen reichen und geben alle uns beſazte Gülte, die wir von Alter bisher in den vorgenanten unſern Dörffern gehabt, und noch haben, es ſey an Weine, Getreyde, Pfennungen oder Hünern, und ſullen auch unſer Gerichte daſelbſt haben ohne Geverde, und wer die obgenanten unſer Dörffer über ſolch obgeſchrieben unſere Freyheit und Gnade beſchweren, oder die überfahren wolte, als offt das geſchehe, ſo heiſſen und gebieten wir allen unſern Amtleuten, Vögten, Bürgern, armen Leuthen und Unterthanen zu Kitzingen, Iphofen und Caſtel, ernſtlichen, welcher unter ihnen allen, oder irer einen Theil angeruffen und gebeten werden, daß ſie das gütlichen abnehmen ſullen, ob ſie mügen, möchten ſie aber des nicht gütlichen abgenehmen, ſo ſullen ſie getreulichen und ernſtlichen von unſer und unſer Herrſchafft wegen, darzuthun und geholffen ſeyn, daß ſie der obgenanten Beſchwerunge überhaben und entladen werden, alles ohn Geverde. Und des zu Uhrkunde und ewiger Gedechtniſſe geben wir Gerhardt, Biſchoff zu Würtzburg, für uns und unſer Nachkommen und wir, Friedrich, Burggrave zu Nürnberg für uns und alle unſere Erben und Nachkommen, dieſen Brief verſiegelten, mit unſern anhangenden Inſigeln. Geſchehen zu der Neuenſtadt an der Aysch, nach Chriſti unſers Herrn Geburt, dreyzehenhundert und in dem 93ten Jahren, am nechſten Montag vor Sant Urbani Tag.

(L.S.) (L.S.)

XLIIX.

Kayſers Wenceslai Privilegium, **ſo er Biſchoff Gerharden zu Würtzburg wegen des Zolles ertheilet,** de Anno 1397. **ſtehet in des Teutſchen Reichs-Archivs** Part. Special. Continuat. I. **unterm Hoch-Stifft Würtzburg,** pag. 329.

XLIX.

Derer Burggrafen Johannis **und Friedrichs zu Nürnberg Verſchreibung, daß ſie demjenigen Pfand-Briefe, Krafft deſſen ihnen Biſchoff Gerhard zu Würtzburg, ſeinen Theil an Kitzingen verſchrieben, in allen Stücken nachkommen wollen,** de Anno 1399. **ſiehe in des Teutſchen Reichs-Archivs** Part. Special. Continuat. II. **unter dem Chur- und Fürſtlichen Hauſe Brandenburg,** in ſupplem. ulter. pag. 972.

L.

Vertrag zwiſchen Biſchoff Gerhardo **zu Würtzburg und der Stadt Meynungen, vermöge deſſen alle Zweytracht aufgehoben worden,** de Anno 1399.

WIr Gerhard, von GOttes Gnaden Biſchoff zu Würtzburg, und wir Graf Rudolph von Wertheim, Stadthalter des Dechants und das Capittel gemeiniglich des vorgenanten Stiffts zu Würtzburg, bekennen an dieſen offenen Briefe für uns und alle unſere Nachkommen, allen denen, die ihn ſehen oder hören leſen. Als wir in Irrung und Zweytracht geweſt ſeyn gegen unſere Bürger zu Meinungen und den ihren, das ſeynd wir gütlichen und gäntzlichen mit ihnen bericht, geſünet und geeinet, und alle Sachen, wie man die erdencken oder genennen mag oder kan, wie ſich die bißher verlauffen haben, bis uff dieſen heutigen Tag. Und wir gereden mit guten Treuen für uns, alle unſere Nachkommen und alle die Unſern, ſie ſind geiſtlich oder weltlich, auch für alle die durch unſern Willen thun und laſſen ſollen und wollen, die vorgenanten unſere Bürger zu Meinungen, und alle die durch ihren Willen darein kommen ſeyn, um die Geſchicht nicht zu verdencken, oder nimmermehr an ihnen zu ſuchen, weder heimlich, noch öffentlich, weder mit Worten noch mit Wercken, oder nicht geſtatten daß es iemand von unſerttwegen thut, daß wir Macht haben ohne Gefährde. Auch gereden wir und ſollen, auch wollen die vorgenanten unſere Bürger zu Meinungen laſſen bleiben bey allen Rechten, als ſie vor Alter Herkommen ſeyn, und mit Nahmen bey dem Ausſpruch, den unſer Herr der König zwiſchen uns und ihnen ausgeſprochen hat zu Franckfurth ohne Gefährde. Weiter darumb, daß wir, oder unſere Nachkommen, oder die Unſern, die vorgenanten unſere Bürger zu Meinungen, oder die ihren mit keiner Sache beſchweren wolten; oder ob keinerley Zwytracht, oder Bruch zwiſchen uns und den mehrgenanten unſern Bürgern zu Meinungen, oder den ihren uferſtünden, das ſollen und wollen wir oder iemand von unſertwegen, des wir mächtig ſeyn, nicht zu thun, weder mit Worten noch mit Wercken, oder ſonſt in keine Weiß: ſondern wir ſetzen es gäntzlich und gar an Herrn Eberharden von Buchenau, Heinrichen und Fritzen von der Dann, Simon von Brande, Conraden und Caſpar Wolff, unſere Amtleute zu Meinungen, an ſie alle oder den mehrern Theil unter ihnen, daß ſie ſollen unſere Müge und Macht haben, wie ſie uns und unſere Nachkommen und die unſern mit den obgenanten unſern Bürgern zu Meinungen und den ihren daraus richten, einigen und ſetzen, freundlich oder rechlich, alſo ſollen wir gericht, geeiniget und geſatzt ſeyn und darwider nicht thun ohne Gefährde. Wäre es aber, daß wir oder unſere Nachkommen oder die unſern einige Richtung und Satzung nicht hielten und vollzögen uf Stunde, ſo haben die obgenanten unſere Amtleute gantz Müge und Macht mit den Bürgern zu Meinungen, daß ſie uns und die unſern darum ſollen und mögen ermahnen wie ſie mögen, mit Worten oder mit Wercken gleicher Weiß, als ob daſſelbe an ihnen geſchehen und verbrochen wäre, und mit der Mahnung, wie ſich die möchte ſollen ſie wider uns nicht gethan haben, und ſollen auch darum von uns unverdacht ſeyn, ohngefährde. Und daß alle vorgeſchriebene Rede, Stück und Artickel, gantz, ſtet und unverbrochendlich und unwiderruflich gehalten werden, ſo haben wir obgenanter Biſchoff Gerhard unſer Inſigel wiſſendlich für uns und alle unſere Nachkommen und alle die unſern an dieſen Brief gehangen zu einem wahren Gezeugnüß; Und wir Graf Rudolph von Wertheim, Stadthalter des Dechants und das Capi-

tel gemeiniglich, bekennen an diesem offenen Brief, daß wir unsers Capittels Insigel zu unsers obgenanten Herrn Insiegel auch an diesen Brief gehangen haben, der geben ist am nechsten Sontag nach St. Petri und Pauli Tag, nach Christi Geburth 1399.

LI.

Süne-Brief zwischen Bischoff Gerhardo zu Würtzburg und der Stadt Haßfurt, de Anno 1400.

WIr Gerhard, von GOttes Gnaden, Bischoff von Würtzburg, und wir Graf Rudolph von Wertheim und Stadthalter des Dechants und Capittel gemeiniglich, des Stiffts zu Würtzburg, bekennen und thun kund einmüthiglich und öffentlich mit diesem Brief für uns und alle unsere Nachkommen, Bischöffe und Capittel, daß wir mit unsern lieben Getreuen den Bürgern gemeiniglich unserer Stadt Haßfurt gütlich und freundlich geeinet, gesühnet und gericht seyn, umb alle Krieg, Vehd, Feindschafft und Ufflauff, die sich zwischen uns und alle den unsern, der wir mächtig seyn, uff einer Seiten ohn Gefehrde; und zwischen der obgenanten unserer Stadt Haßfurt und allen denen ihren auf der andern Seite, bis uff diesen heutigen Tag verlauffen haben, also, daß wir fürbaß unserer Bürger in der vorgenanten Stadt gnädiger Herr seyn wollen, und wollen nimmermehr an ihnen gemeiniglichen oder sonderlich gesuchen oder gefördern mit Worten oder Wercken, was sie wider uns gethan, oder was schaden sie uns gefüget oder gethan haben, ausgenommen was die vorgenanten unsere Bürgere uns in der vorgenanten unserer Stadt genommen, oder abgebrochen haben, das solle stehen an den erbarn fünff Herren, Geißen von der Thann, Herrn Carl von Heldritt, Herrn Albrechten von Heßberg Domherrn, Herrn Eberhardten von Buchau Rittern, und an Heintzen von der Tann, also was sie alle oder der mehrere Theil uns dafür heissen thun, das sollen sie uns dafür thun; und sollen das aussprechen zwischen St. Walburgen Tag nechst kommend, und sollen auch darauf unsere vorgenante Bürgere gemeiniglich und sonderlich Leib und Guth sicher seyn, also, daß sie darum unbeschwert unbeschädiget und unverweist seyn sollen, um alles das sich bishero verlauffen hat, ohne Gefehrde. Und wir wollen und sollen sie getreulich schauren, schirmen und vertheidigen, als wir billig und müglich thun: Item unser Bürger in der vorgenandten Stadt sollen uns vorgenandten Gerhardten, Bischoff, und unsern nachkommenden Bischoffen und Capittel eine Erbhuldigung thun, und darüber geloben und schweren, als gewöhnlich ist, und sollen uns in der vorgenanten Stadt alle Thürnen und Thor einantworten, und auch die Schlüssel die darzu gehören, die wir fürbaß befehlen wollen solchen Personen in der Stadt, die uns, unsern Nachkommen Bischoffen und Capitel darüber geloben und schweren sollen, damit zu gewarten und gehorsam zu seyn, und uns, auch den vorgenanten unsern Bürgern in der Stadt, die getreulich zu bewahren. Item man soll uns, unsern Nachkommen Bischoffen und Capittel in der vorgenanten Stadt Haßfurth gewarten und lassen folgen unsern Zoll, Umbgeld, andere Gefälle, Gericht und Recht, als wir die inne hatten vor der Zeit, als sich die Zwytracht macht mit unseren Städten. Es soll auch die obgenante Stadt bleiben bey ihren Rechten, Freyheiten, Lehn-Gütern und Gewohnheiten, als sie vor der Zweytracht gewesen. Item, hätten unsere Bürger keinerley, einigerley Verbündnüß und Einigung mit einander, oder mit andern Städten, oder sonst mit iemands, das sollen sie abthun und soll abseyn, und fürbaß mit niemand keine Einigung oder Bündniß haben oder machen ohne unsern, unser Nachkommen Bischoffen und Capittel willen, Wissen, Wort und Verhengniß. Auch wäre es, daß ihnen unser gnädiger Herr der Römische König Brief geben hätte, besondere oder mit andern Städten und Leuten, oder ob sie sonst dheinerley Freyheit oder Brief erobert hätten in diesem Kriege, sie wären geistlich oder weltlich die wider uns, unsere Nachkommen Bischöffe und Capittel wären; die sollen alle abseyn und keine Krafft mehr haben ohne Gefährde. Auch wollen wir unsere Thürn, Thor, Gräben und Mauren an der vorgenanten unserer Stadt unversehrt und unverletzt lassen von aller verlauffener Sach wegen, und dörffen unsere Bürgere an Mauren, Gräben, Zwingern, neuen Bäu an der vorgenanten Stadt, bauen oder machen, ohn unser, unserer Nachkommen, Bischöffe und Capittel Willen, Wissen und Verhängniß. Auch sollen die vorgenanten unsere Bürgere daran seyn, uff ihr Eyd, daß sie alle, die eigene Rauch haben, die ehelich worden seyn, und in die Stadt ziehen, oder wen wir von unsertwegen darschicken, Huld thun, alle Jahr um St. Peters Tag Cathedra genant, ohne Gefährde.

Was auch die obgeschriebene unsere Bürgere unsere Dienere gefangen hätten, die sollen sie uns unverzüglich loß sagen, uf eine alte Urphet, und wer auch ichtes verdienet oder gered zu geben, das noch nicht gefallen ist oder wäre, das solle alles abseyn; Was auch unsere Diener zu ihnen gefangen wären worden, da sie Theil an hätten, den Theil sollen sie uns auch ledig und loß sagen. Hätte auch sonst iemand Theil an den Gefangenen, so solten sie die Gefangene in derselben Stadt uns zu gut unbeschwert und unbenöthiget lassen bleiben, und also lang bis wir das ausgetragen, mit denen die da Theil daran haben oder hätten, daß die Gefangenen erkennen, daß sie mit Ehren loß werden. Item, was Gefangene wir oder die unsern auch hätten, die den obgenanten unsern Bürgern zusteben, die ihre Bürger und Knecht seyn, die sollen wir auch ledig und loß schicken, und was in Bürger Händen stünd, das geredt oder gelobt wäre zu geben, das noch nicht gefallen wäre, das solte auch ledig und loß seyn, ohne Gefährde. Item um den Bann, den wir in die obgenante Stadt geleget haben, von unsers Gewalts wegen, den wollen wir abthun; Was aber wäre von Päbstlicher Gewalt wegen, darzu wollen wir getreulich und förderlich beholffen seyn. Und wir gereden und geloben auch mit guten Treuen, für uns und alle unsere Nachkommen, Bischöffe und Capittel, und alle die unsern, der wir mächtig seyn, die vorgenante Sätz und Richtung und alle Stück und Artickel, stet, fest und unverbrüchendlich zu halten, und darwider nicht zu thun heimlich noch öffentlich, weder mit Worten oder mit Wercken, mit Gerichten Geistlichen und Weltlichen, und auch niemand des zu legen, geschehen oder gestatten, der darwider thun oder kommen wolt, mit keinerley Sachen in keine Weiß, ohne Gefährde. Zu Uhrkund ist unser Bischoff Gerhards Insiegel und unsers Capittels Insigel wissentlich gehangen, an diesen Brieff, der geben ist nach GOttes Geburth 1400. Jahr, am Sontage nach St. Valtins-Tag, des heiligen Märterers.

LII.

Graf Johannis zu Catzenelnbogen Recognitions-Schein, daß er Darmstadt und andere innen benannte Stücke vom Hoch-Stifft Würtzburg zu Mann-Lehn habe, de Anno 1403.

NOs Joannes, Comes in Catzenelnpogen, his literis nostris publice fatemur: quod a Reverendo in Christo Patre & Domino, Domino Joanne, Episcopo Wirzburgensi, dilecto & gratioso Domino nostro in rectum & masculinum feudum tenemus infra scripta castra & villas: videl. Tatenburg, Gerau, parvum & magnum, Buttelbrun, Warfelden, Sneppenhaus. Wisehaus. Arheilgen, Darmstad, Bissingen, Clappach & Ramstad, inferius cum omnibus accessoriis eorundem, tam in sylvis, quam in campis. Ratione quorum feudorum nos Comes Joannes Vasallus & fidelis prædicti Domini Episcopi Wirzburgensis & ecclesiæ ejusdem erimus obligati ad servitia & fidelitatem, quemadmodum Vasallus Domino suo debet. Et si ultra prædicta bona rescierimus aliquid, quod a prædicto charissimo Domino nostro & ecclesia ejusdem in feudum moveatur vel dependeat: hoc ipsum scriptis nostris eidem Domino nostro significabimus, in cujus rei fidem sigillum nostrum his literis nostris appendimus. Datum Anno Domini MCCCCIII. Feria quarta ante Festum Pentecostes.

LIII.

Pabsts Bonifacii IX. Breve Commissionis an den Bischoff zu Regenspurg und innen benannte Prælaten, daß sie die Gläubiger des Hoch-Stiffts Würtzburg vor sich citiren, und ihnen, wegen bißheriger Plackereyen, in seinem und des Römischen Stuhls Nahmen, Inhibition thun, auch selbige, so viel möglich, mit Bischoff Johanne I. zu Würtzburg vergleichen sollen, de Anno 140-.

BOnifacius Episcopus, Servus Servorum Dei, venerabili fratri, Episcopo Ratisponens. & dilectis filiis in Pautz, ac Scotorum Erfordens. Herbipolens. & Mogunt. Diœceseos Monasteriorum Abbatibus Salutem & Apostolicam benedictionem. Exhibita nobis pro parte venerabilis fratris nostri, Joannis, Episcopi Herbipolensis petitio continebat, quod tam bonæ memoriæ Gerhardus, quam alii Prædecessores sui Episcopi Herbipolens. qui pro tempore fuerunt, oppida, castra, officia, advocatias, decimas, terras, domos, vineas, possessiones, redditus, prata, pascua, nemora, molendina, jura, jurisdictiones & nonnulla alia bona ad mensam suam Episcopalem Herbipolens. spectantia, datis super hoc litteris, confectis exinde publicis instrumentis, interpositis juramentis, factis renunciationibus & pœnis, & aliis quam pluribus exquisitis conditionibus, cautionibus & cautelis, adjectis nonnullis tam nobilibus, quam aliis personis Clericis & Laicis aliquibus eorum ad vitam, quibusdam vero ad non modicum tempus & aliis perpetuo ad firmam, vel sub censu annuo aut loco pignorum pro diversis pecuniarum summis, seu aliis de causis, obligarunt & concesserunt, & aliquibus terras pecuniarum non parvas summas ex causis minus legitimis solvere & dare indebite promisserunt. Dilectis filiis Capitulo Herbipolens. interdum ad hoc consen-

conſentibus, interdum vero ipſis ad hoc non conſentibus, aut minime requiſitis, ipſæque perſonæ hujusmodi oppida, caſtra, officia, advocatias, decimas, terras, domos, vineas, poſſeſſiones, redditus, prata, paſcua, nemora, molendina, jura, jurisdictiones & bona, prætextu obligationum & conceſſionum, hujusmodi per plura tempora detinuerunt, & detinent, fructusque redditus & proventus ex eis provenientes etiam non modicum ultra ſortem aſcedentes perceperunt & adhuc percipere non verentur, nonnulli etiam ex eisdem perſonis hujusmodi fructibus, redditibus & proventibus non contenti, plura diverſis uſuræ exquiſitis coloribus & ſpeciebus a dicta menſa per uſurariam pravitatem extorſerunt, eisque intollerabilia damna intulerunt & adhuc ab ipſo Epiſcopo hujusmodi indebite, ipſis promiſſas & alias pecuniarum ſummas per obſtagia fidejuſſorum, per dictos prædeceſſores datorum, aut alias per deprædationes, incendia & alias invaſiones patriæ & locorum, ad ipſum Epiſcopum & Eccleſiam Herbipolenſem, ac alios Prælatos & Clericos Civitatis & Diœceſis Herbipolenſis communiter vel diviſim ſpectantium extorquere nituntur & extorquentur, propter quæ dicta eccleſia adeo ſuis eſt facultatibus deſtituta & indies deſtituitur. Quod niſi ſuper his celeriter provideatur ad deſolationem perpetuam veriſimiliter deducitur. Quare pro parte dicti Epiſcopi nobis fuit humiliter ſupplicatum, ut ſibi & dictæ eccleſiæ ſuper his de opportuno remedio providere de benignitate Apoſtolica dignaremur. Nos igitur hujusmodi ſupplicationibus inclinati diſcretioni veſtræ per Apoſtolica ſcripta mandamus, quatenus vos, vel duo, vel unus veſtrum per vos, vel alium, ſeu alios omnes & ſingulas perſonas hujusmodi, illas videlicet, qui vobis pro parte dicti Epiſcopi nominati fuerint, in ſpecie, reliquos vero in genere auctoritate noſtra. Clericos videlicet ſub privationis pœna omnium beneficiorum eccleſiaſticorum, ſi quæ obtinent & inhabilitationis ad eadem & quæcunque alia beneficia eccleſiaſtica in futurum obtinenda, nec non Laicos, ſub privationis uſque in quartam generationem omniumque feudorum & officiorum, quæ a dicta eccleſia obtinent ſeu debent, aut poſſint obtinere, nec non ipſas perſonas, tam Clericos, quam Laicos etiam ſub excommunicationis & aliis formidabilibus pœnis & ſententiis, ac cenſuris, de quibus vobis videbitur, auctoritate noſtra moneatis, ut infra certum peremptorium competentem terminum, ipſis per vos ad hoc præfigendum, ſua ſorte contenti & perceptis per eos in defalcationem ſortis computatis, oppida, caſtra, officia, advocatias, decimas, terras, domos, vineas, poſſeſſiones, redditus, prata, paſcua, nemora, molendina, jura, jurisdictiones & bona prædicta & quæ ultra ſortem ex eis, ſeu alias perceperunt, reſtituant & ab hujusmodi uſurariis extorſionibus, ac quibuscunque incendiis, deprædationibus, invaſionibus penitus deſiſtant, aut infra hujusmodi terminum coram vobis compareant & cauſas legitimas allegent, quare ad hæc minime teneantur alioquin lapſo dicto termino omnes ſingulos, qui hujusmodi noſtris monitionibus & mandatis non paruerint, declaretis, hujusmodi & alias quascunque ſententias & pœnas contra tales quomodo libet promulgatas damnabiliter incurriſſe, eosque faciatis, ubi quando & quoties expedierit, hujusmodi pœnis & ſententiis laqueatos publice nuntiari, Fidejuſſoribus quoque prædictis juramentis, fidejuſſionibus, promiſſionibus & aliis cautionibus, per eos præſtitis & factis, per vos eadem auctoritate relaxatis & remiſſis, diſtrictius ſub ſimilibus pœnis inhibeatis, ne de cætero obſtagia dent, ſeu faciant, quomodo libet in præmiſſis & nihilominus legitimis per vos ſuper his habendis, ſervatis proceſſibus eos, quotiens expedierit, aggravare curetis. Contradictores per cenſuram eccleſiaſticam, appellatione poſtpoſita, compeſcendo, invocato ad hoc, ſi opus fuerit, auxilio brachii ſecularis. Cæterum ſi forſan aliquorum, quos hujusmodi proceſſus concernent, promonitionibus vel citationibus de ipſis faciendis præſentia commode, aut ſecure haberi non poſſit, nos vobis monitiones & citationes quaslibet per edicta publica locis affigenda publicis, partibus illis vicinis, de quibus ſit veriſimilis conjectura, quod ad notitiam monitorum & citatorum hujusmodi pervenire valeant, plenam concedimus tenore præſentium poteſtatem, ac volumus & auctoritate decernimus, quod monitiones & citationes hujusmodi, perinde ipſos monitos & citatos arctent, ac ſi eis perſonaliter & præſentialiter intimatæ forent, non obſtantibus tam felicis recordationis Bonifacii Papæ VIII. Prædeceſſoris noſtri, ac de una & duabus dietis in Concilio generali & aliis Conſtitutionibus Apoſtolicis contrariis quibuscunque: Seu ſi præfatis perſonis, vel quibusvis aliis communiter, vel diviſim a Sede Apoſtolica ſit indultum, quod interdici, ſuſpendi, vel excommunicari, aut extra vel ultra certa loca ad judicium evocari non poſſint, per litteras Apoſtolicas non facientes plenam & expreſſam ac de verbo ad verbum de indulto hujusmodi mentionem. Dat. Romæ apud ſanctum Petrum 4. Calend. Novembr. Pontificatus noſtri Anno tertio decimo.

LIV.

Compromiſs zwiſchen Biſchoff Johanne I. zu Würtzburg an einem; dann Johannſen und Friedrichen, Burggrafen zu Nürnberg am andern Theile, Kitzingen betreffend, de Anno 1405.

Es iſt zu wiſſen, daß beredt und beteydingt iſt worden zwiſchen dem Ehrwürdigen Fürſten und Herrn, Herrn Johanſen, Biſchoffe zu Würtzburg auf ein Seiten, und den Hochgebohrnen Fürſten, Herrn Johanſen und Herrn Friedrich, Burggrafen zu Nürnberg auf die andern Seiten, umb ſolch Sprüche, Stücke und Artickel als hernach geſchrieben ſteht, mit Nahmen von Kitzingen wegen, und darüber ſie ſich eines gemeinen Manes vereynet haben zu einem gleichen Zuſatz, zu einem freundlichen Rechten, mit Name des Edlen Herrn, Friedrichs Schencken, Herrn zu Lymburg Hauptmann ꝛc. zu demſelben gemeinen Mane iedweder Parthey drey Mane zu einem gleichen Zuſatz ſetzen ſoll, ſo ſind das die Sprüche, der zwölff ſin ſullen, von beyden Partheyen alſo, daß iegliche Parthey ſechs Sprüche darlegen ſoll, und nicht mehre zu dieſem male, ſo ſin dirts des obgenanten Herrn Johanſen, Biſchove, und Herrn Friedrichen, Burggrafen zu Nürnberg zu, daß ſie eingenommen haben, Pete, Steüre, Schenck, Umgelte, alle Nutze, Rente und Velle und noch einnemen gantz von der Stadt Kitzingen anders dan in das verſchreiben und eingeben worden iſt, und von Recht thun ſölten, ditz iſt der ander Zuſpruch, daß ſie in kein Erbhulde wolten laſſen gen, die doch der Stiffte ye und allzeit gehabt hat, und haben es doch neuer Inſatzungs Weiß innen, der dritte Zuſpruch iſt, daß ſie ja irren an der Hulde als von des von Hohenloch Theile, den er gelöſet hat, von den Schweigrern, nach Ausweiſung der Brieffe, die darüber gegeben ſind, ſo iſt daß der vierdte Zuſpruch, daß ſie ihm haben das Thor zu Kitzingen gegen dem Kloſter verbauet, die Prücken abgeworffen, die Zinßhafftigen Güther in der Stadt abgebrochen, und haben unbillige Gebot gethan, an Pfaffen und an Layen, und dieſelben beſwert und etlich Bürger verweiſet, und vertrüben und neu Geſetze gemacht, des ſie doch alleine nicht Macht haben zu thun, wann drey Herren Theile daſelbſten zu Kitzingen ſeynd. Auch iſt das der fünffte Zuſpruch, daß ſie in und ſeinem Stiffte irren an ſeinen Gerichten und Freyheiten, anders dann Herkommen iſt, darnach iſt das der ſechſte Zuſpruch, daß ſie dem Rathe zu Kitzingen gewandelt und anders geſatzt haben, und auch die Gemeine daſelbſten, anders dann Herkommen und in das verſchrieben iſt, ſo ſind das die Zuſprüche, die die obgenante Herren Johanns und Herrn Friedrich, Burggrav zu Nürnberg haben zu dem vorgenanten Herrn Johanſen, Biſchove zu Würtzburg, zu dem Erſten, von der Löſung wegen gen den Schweigrern zu Kitzingen daran er ſie gehindert und geirret hat, der ander Anſpruch, daß er ſelber nach Kitzingen geſtanden hat mit der Löſung gen den Schweigrern, daß ſie meinen, daß es nicht ſolte ſein geweſen, das iſt der dritte Zuſpruch, daß er in einfelle an ihr Gülten, und Zinſen zu Kitzingen gemacht hat, ſo iſt das der vierdte Zuſpruch, daß er die von Kitzingen geladen und gepannet hat, als ſie meynen, daß es nicht ſolt ſeyn geweſen, auch iſt das der fünffte Zuſpruch, daß er dieſelben von Kitzingen ihre Leibe, Habe und Gute nicht ſichern Wolt und unſicher vor ihm ſeyn geweſen, das iſt der ſechſte Zuſpruch, daß er in Einfelle gemacht wolt haben gen den von Kitzingen, daß ſie meinen, daß er das nicht gethan ſolt haben, es iſt auch beredt worden, daß die obgenante Sieben erkennen ſullen, welche Parthey den erſten Zuſpruch thun ſulle, und welch Parthey den erſten Zuſpruch geben hat, der ſoll damit vorfahren, und der dann zum erſten darlegen und darnach die ander Parthey auch ſein erſten Zuſpruch thun und alſo zu beyden Seiten vollefahren, mit dem obgenanten zwölff Zuſprüchen, ye einen um den andern biß daß ſie gantz und gar aus vollrechtet werden, alſo daß ein Recht das andere nicht pfänden ſoll; Auch mügen die obgenante beyden Partheye in dem Rechten, von der ehegeſchriebenen Sache wegen, Brieff und Wort und was im zu den Rechten ein Nothdurfft iſt, wohl fürziehen, und was denn die ehegenante Sieben, oder der mehre Theil unter ihn darnach erkennen und zu Rechten ſprechen, das ſoll auf beyde Seiten fürbaß gehalten werden, alſo welche Sache ſo mit der myne und mit Wiſſen nicht gerichten mügen, auch ſo iſt geredt worden um ander Sprüche, die Kitzingen nicht anrühren das vormahls geſtellet worden iſt an den Ehrwürdigen Herrn Conraden von Egloffſtein, Meiſter Teutſches Ordens und an dem vorgenanten Herrn Friedrich Schencken, Herrn zu Lymburg, daß es noch bey denſelben beleiben ſoll, alſo daß beyde Parthey den Meiſter uf den Tag bitten ſollen, und weme derſelbe Meiſter uf den Tag kommet, ſo ſullen ſie zu beyden Seiten ihr Sprüche fürlegen und erzehlen, und umb welche Zuſprüche ſo erkennen, die unredlich wären von beyden Partheyen die ſölt man zu Stadan abthun gar und gäntzlichen, ohn Geverde, were aber, daß der obgenant Meiſter zu dem Tage nicht kommen möchte, ſo ſoll es an dem ehegenanten Schencken und den Sechſen, oder an den mehrern Theile, die zu im geſetzt werden, beſteen, in allermaſſe, als vorgeſchrieben ſtet, doch alſo, daß die Artickel zum erſten berecht ſullen werden

vor den Zusprüchen von Kitzingen wegen, was man mit der Gütligkeit und mit Wissen nicht abgenemen mag, so sullen auch alle obgeschriebene Sachen von beyden Partheyen ausgetragen werden hiezwischen und dem schierst kommenden Sant Bartholomeus Tag, und in der Zeite sullen sie in einem Tage kommen gen Bamberg uf den nechsten Sant Lorentzen Tage, zu Nacht dazu seyn, und an dem nechsten Tage darnach frue zu den Teydingen zu greiffen, als obgeschrieben stehet, es soll auch der vorgenannt Herr Johanns, Bischove zu Würtzburg den Pan auf laben gen den von Kitzingen, mit einem Effecte, biß uf den schierst kommenden St. Michaels Tage, were aber daß die Sache in der Zeite, als obgeschrieben steet, gütlichen, oder rechtlichen verrichtet würde, so soll er sie darnach gantz und gar aus den Pannen lassen, ungefehrlichen und das alle vorgeschriebene Punckte und Artickel von uns beyden Theilen stet, feste und unverrückt vollführt und gehalten werden gar und gäntzlichen, ohn Geverde, haben wir obgenante Herr Johanns und Herr Friedrich, Burggraffen zu Nürnberg unser Insigel auf diesen Brieff lassen drucken, zu einem wahren Uhrkunde aller obgeschriebenen Sache und dieser obgenant Sache sind Teydings-Leute gewesen die Ehrwürdigen Herrn, Herr Albrecht, Bischove zu Bamberg, und Herr Friedrich, Bischove zu Eystätten und der Edel Friedrich Schencke, Herr zu Lymburg, obgenant, und bekennen, daß wir das beteydingt haben in der masse als vorgeschrieben steet und haben ihre Insigel zu unsern Insigeln uf diesen Brieff lassen drucken, in on Schaden. Geben zu Bamberg, am Montag nechste vor St. Johanns Tage Sunwenden, anno Domini millesimo quadringentesimo quinto.

(L. S.) (L. S.) (L. S.) (L. S.) (L. S.)

LV.

Bischoffs Johannis I. zu Würtzburg Consens-Brieff und Vollmacht, daß innenbenennte Schieds-Leute einen Ausspruch in der zwischen ihm und den Burggraven zu Nürnberg, wegen Kitzingen entstandenen Streittigkeiten thun sollen, de Anno 1405.

WIr Johannes, von GOttes Gnaden Bischov zu Würtzburg, bekennen öffentlich mit diesem Briefe, daß zwischen uns, unserm Capittel und Stiffte auf ein Seiten, und dem Hochgebornen Herrn, Johannesen, Burggrafen zu Nürnberg auf die andern Seiten, umb alle solch Stösse und Spene, Zwytracht und verlauffen Sachen, die wir biß auf diesen heutigen Tag mit einander gehabt haben, daß wir deß auf beede Seiten gäntzlichen und gar bey dem Hochgebohrnen Herrn Friedrich, Burggraven zu Nürnberg, dem würdigen Herrn, Conraden von Egloffstein, Meister Teutsch-Ordens ꝛc. dem Wohlgebohrnen Herrn Johannsen, Graven zu Wertheim dem Aeltern, und Herrn Friedrichen Schencken, Herrn zu Lymburg, Hauptmann des Landfriedes, in der Freundschafft belieben seinde, wie sie das entscheiden und aussprechen, daß wir das auf beede Seiten fürbasser, stete, veste und unverrückt gäntzlich behalten wollen, ohn Geverde, doch in solcher Bescheidenheit, das ieglich von unsern beeden Partheyen, sein Zuspruche, in den nechsten 14. Tagen, dem ehgenanten Herrn Friedrich Schencken beschrieben und versigelt geben soll, und der soll dann dieselbe Zusprüche behalten, und sullen dann zu beeder Seiten zu einem Tage kommen gen Kitzingen, auf die nechsten Mitwochen vor Luciæ virginis, die schierst komt, zu Nacht dazu seyn, und an dem nechsten Tage hernach die Sache anzusahen, da die obgenante vier Herren, die der Sachen Schiedleute seyn, auch hinkommen sullen, und des dann daselbs einen Ausspruch thun und ein Ende machen, ohn alles verziehen, ohn Geverde; Wer aber, daß der obgenanten vier Herren und Schiedleute einer, oder mehr von Tods wegen, da GOtt vor sey, abgienge, oder sonste ungeverlichen, von ehehaffter Noth wegen, aussenblieben, so sollen die andern Schiedleute, die dann zu dem Tage kommen, Macht haben, auszusprechen, in aller der Masse, als ob sie alle entsementlichen gegenwärtig weren, ohn Geverde, auch ist mit nehmlichen Worten beredt und bedingt worden, were es danne, daß wir mit unsern selbs leiben aussen blieben, und von ehehaffter Noth wegen zu dem Tage nicht kommen möchten, so sollen wir unsere Räthe mit Macht darauf schicken, blieben aber unsere Räthe auch aussen, so sullen die ehgenante Schiedleute doch aussprechen gleicher Weise, als ob wir, oder unser Räthe gegenwärtig wären, und alle sulich obgeschrieben Sache, Punckte und Artickel haben wir den obgennnten Schiedleuten mit guten Treuen geredt und gelobt, stete, veste und unverbrochenlich zu halten, und darwieder nicht zu thun, noch zu kommen, mit keinen Sachen, in kein Weise, ohn Gevehrde, so soll es auch um den Pagen den von Kitzingen dieweil gütlich bestehen, biß daß ausgesprochen wird, als vorgeschrieben stehet, des zu Uhrkunde haben wir obgenanter Herr Johanns, Bischoff zu Würtzburg, den Briefe mit unsern anhangenden Insigel versigelt, der geben ist am Freytage nach St. Martins Tage, nach Christi Geburt vierzehen hundert Jahr, und darnach im 5ten Jahre.

(L. S.)

LVI.

LVI.

Burggraf Friedrichs zu Nürnberg, Conrads von Egloffstein, Graf Johannsen zu Wertheim, und Schenck Friedrichs, Herrens zu Lymburg Ausspruch und Entscheid zwischen Bischoff Johanne I. zu Würtzburg, und Burggraf Johannsen zu Nürnberg, Kitzingen und anderes mehr betreffend, de Anno 1405.

WIr Friedrich, von GOttes Gnaden Burggrave zu Nürnberg, Conrad von Egloffstein, Meister Teutsches Ordens, in Teutschen und Welschen Landen ꝛc. Johanns, Grave zu Wertheim und Schenck Friedrich, Herr zu Lymburg, bekennen und thun kund offenbahr mit diesem Briefe allen den, die ihn sehen oder hören lesen von solcher Zwytrachte, Spene und Stösse wegen, als gewesen seyn zwischen dem Ehrwürdigen in GOtt Vater und Herrn, Herrn Johanns, Bischov zu Würtzburg auf ein, und dem Hochgebornen Fürsten, Herrn Johannsen, Burggrafen zu Nürnberg auf die andern Seiten, wie sich die bis auf diesen heutigen Tage zwischen in gemachet und verlossen haben, als sie der gäntzlichen und gar hinder uns vorgenant ergangen und bey uns blieben sind, sie darüber zu entscheiden und zwischen in auszusprechen, und wie wir aussprechen und sie entscheiden, daß sie das auf beyde Seiten, stete halten und vollesühren sollen und wollen, on alles Wiedersprechen und Geverde; Also sprechen wir aus in der Masse, als hernach geschrieben stet, als ersten so sprechen und scheiden wir, daß die vorgenante unser Herre von Würtzburg und Herr Johanns, Burggrave zu Nürnberg, um alle verlauffen Sache, wie sich die zwischen in bishere gemachet und verlauffen haben, gute Freunde seyn, und die fürbas nicht mehr rechen, noch effern sullen, in kin-Wise, on alles Geverde, darnach sprechen wir, daß alle erklagte Rechte, die sie von beyden Seiten noch Macht haben sullen, gäntzlichen und gar abseyn, und fürbaß kein Krafft noch Macht haben sullen, auch sprechen wir von Kitzingen wegen, als umb des von Hohenloch Theile, den unser Herre von Würtzburg vorgenant von den Schweigern gelöset hat, daß unser Herre von Würtzburg denselben Theile innen haben und niessen soll, mit allen Zugehörungen, Ehren, Rechten, Nutzen und Herrligkeiten, nichts ausgenommen, und sullen ihm auch die von Kitzingen zu demselben Theile hulden und schweren, als ihrem rechten Herren, wir scheiden auch, daß der vorgenant Burggraff Johanns Macht hat, die Steure zu Kitzingen zu setzen, und wie er darauff ein Summe Gelts setzet, davon soll unser Herr von Würtzburg seinen Theile nach Anzahle nehmen, als dann des von Hohenloch Theile zugehöret, und die Steure soll Burggraff Johanns ietzgenanter, ie an dem dritten Jahre setzen, davon ieder Parthey ihr Theile nach Anzahl soll gefallen, wäre auch das unser Herre von Würtzburg sein Nachkommen oder der Stiffte, den Theile lösen würden von dem vorgenanten Burggraf Johansen, oder seinen Erben, wenn das geschehen wäre, so solten die obgeschriebene Teydinge, als von der Steure wegen, gäntzlichen abe seyn, und ieglicher Herre solt dann bey seinem Theile bleiben, als von Alter herkommen ist, ohn Gefehrde: Es soll auch der Herren keiner, oder Amtleut, die sie zu Kitzingen haben, kein Schenck dem andern zu Geverde nemen, neme ir einer aber ein Schencke, so solt er die mit dem andern nach Anzahl ungeverlichen theilen, auch als unser Herr von Würtzburg in seinen Zusprüchen gesezt hat, von der vier Bürger wegen, die zu Kitzingen enthaupt seyn worden, und auch von des Gelts wegen, daß er meint, daß Burggrav Johanns obgenant, von den von Kitzingen zu viel genommen habe, und auch als von der Hülffe wegen gegen den steten, und umb alle andere Sprüche, die Kitzingen antreffen und rühren, und die sie gegen einander von Kitzingen wegen haben, beschrieben geben, wie die genant seyn, sprechen wir, daß dasselbe gäntzlichen abe und gantze verzieg seyn, und fürbaß nit mere geeffert werden soll, gegen unsern Herrn von Würtzburg, Burggrav Johannsen, den von Kitzingen, noch keinen andern, die von beyden Partheyen unter den Sachen in kein Weise verdacht seyn, on alles Geverde. Wir sprechen auch, daß man das Thor gegen dem Kloster wieder öffen, und die Brücken wieder machen soll, auch als von des Closters Stainach wegen, sprechen wir, daß unser Herre von Würtzburg bey dem geistlichen Rechten, und Burggraff Johanns bey dem weltlichen Schirme bleiben sullen, auch als von des ehegenanten unsers Herrn von Würtzburg, Burggraff Johannsen, und Burggraff Friedrichs obgenanten Land-Gericht wegen, sprechen wir, wanne ihr eines Diener, Manne, Leute oder Gut auf des andern Land-Gerichte geladen werden, daß dann ihr ieglicher mit seinem Land-Richter bestelle und dem befelche, alsbalde im von dem Herren seinem Hoffmeister oder seinen Gewaltigen geschrieben werde, des Gute, Diener, Mann, ihre Leib oder Gut geladen sein worden, sie seyn Geistlichen, oder Weltlichen, und die mit seinen Briefen wieder für sie fordert, daß dann solche, die also geladen weren worden, von Stund an hinwieder geweiset worden, und demselben Herren, des Leute also wieder heim geweiset worden, der Land-Richter schreiben soll, daß er dem Kläger in zweyen Monenten Tagen bescheide, und im den Tag vierzehen Tage vor verkunde zu Hause

Hause und zu Hoffe, mit Briefen, oder unter Augen, und im dann eins rechten helffe, er die zwene Monat vergehen, geſchehe des nicht, und würde dem Kläger das Recht verzogen, ſo mage der Kläger ſein Recht auf dem Land-Gerichte, darauf er ſein Klage angefangen hat, wohl volleführen, und ſoll auch fürbaß von derſelben Klage wegen davon nicht werden geweiſet, würde aber jemands kempfflichen geladen auf der vorgenanten Herren Land-Gerichte eines, der mag ſein Ehre verantworten, ob er will, und darum ſoll man niemand weiſen, und die obgeſchrieben Weiſunge ſoll fünff gantze Jahre nach einander folgenden, nach datum ditz Brieffs werende ſein und beſteen, und wenne dieſelben fünff Jahre nach obgeſchriebener Maſſe vollgangen ſeynd, ſo ſoll es ieglichen Herren an ſeinem Land-Gerichte und Herkommen derſelben keinen Schaden bringen, auch von ſulcher Sprüche wegen, die ihr beyder Diener zu einander haben, ſprechen wir, daß die Herren darum zu einem freundlichen Tage mit einander kommen, oder ihr Räthe an gelegen Stete zu einander ſchicken ſullen, dazu ſuchen, ob ſolche Sache freundlichen abgetragen möchte werden, möchten ſie aber des nicht gethun, daß ſie dann ſulche ihre Diener eines freundlichen Rechten vereinigen, ob ſie mügen, es ſoll auch der Panne, den unſer Herre von Würtzburg vorgenant gen Kitzingen geleget hätte, gäntzlichen und gar abſeyn; Auch ſull dieſer unſer Anſpruch Grave Johannſen von Wertheim und ſeinen Erben an dem Zolle zu Kitzingen keinen Schaden bringen, nach Ausweiſung der Briefe, die er darüber von unſerm Herren von Würtzburg und ſeinem Stiffte hat, und wir die vorgenante, Friedrich, von GOttes Gnaden Burggrave zu Nürnberg, Conrad von Egloffſtein, Meiſter Teutſches Ordens ꝛc. Johanns, Grave zu Wertheim, und Schenck Friedrich, Herr zu Lymburg, bekennen, daß wir einträchtiglichen zwiſchen obgenanten unſerm Herren von Würtzburg und Herren Johannſen, Burggrafen zu Nürnberg, geſcheiden und ausgeſprochen haben, als vorgeſchrieben ſteet, wir ſprechen auch ſunderlichen, daß unſere Herre von Würtzburg obgenant Burggraf Johannſen vorgeſchrieben einen neuen Brieff, unter ſeine und ſeines Capittels Inſigeln, geben ſoll über den dritten Theile der Stadt Kitzingen, der des Stifftes eigen iſt, den er für viertzehen tauſend Gülden inhat, damit er wohl bewahrt ſey, deßgleichen ſoll Burggraff Johanns obgenant im ein neuen Revers auch wiederumb geben, damit er auch wohl bewahrt ſey, und zu Gezeugnüß und wahrem Uhrkunde des vorgeſchrieben Ausſpruches und Teydinge, haben wir vorgenante vier unſere Inſigel an dieſem gegenwärtigen Brieffe gehangen, der geben iſt zu Kitzingen, am Suntage Lucie, nach CHriſti Geburt viertzehenhundert und darnach in dem fünfften Jahre.

(L.S.) (L.S.) (L.S.) (L.S.)

LVII.

Kauff-Brieff, Krafft deſſen Herr Johannes **zu Hohenlohe Biſchoff** Johanni I. **zu Würtzburg, ſeinen Theil an Kitzingen, Landsburg, Hornburg, und allen ihren Zugehörungen, wie auch die Löſung, Pfandſchafft und Wiederkauff auf Jagsperg und Landau, mit allen ihren** Pertinentien **verkaufft,** de Anno 1406. **befindet ſich in des Teutſchen Reichs-**Archivs Part. Spec. Continuat. II. **unter den Grafen von Hohenlohe,** pag. 69.

LIIX.

Anweiß-Brieff Herren Johannſen zu Hohenlohe, Vermöge deſſen er die Unterthanen des verkaufften Theils an Kitzingen, an Biſchoff Johannem I. **zu Kitzingen weiſet,** de Anno 1406. **ſtehet** loco antea citat. pag. 71.

LIX.

Des Röm. Königs Ruperti **Lehen-Brieff vor Biſchoff** Johannem I. **zu Würtzburg, über den von Hanſen von Hohenlohe erkaufften dritten Theil an der Stadt Kitzingen,** de Anno 1406.

WIr Ruprecht, von GOttes Gnaden Römiſcher König, zu allen Zeiten Mehrer des Reichs, bekennen und thun kund und offenbahr mit dieſem Briefe allen den, die ihn ſehen oder hörent leſen, daß der Ehrwürdige Johann, Biſchoff zu Würtzburg, unſer lieber Fürſt und Getreuer, unſer Königl. Majeſt. fürgetragen hat, wie daß er einen dritten Theil an dem Schloß und der Stadt zu Kitzingen, und andern Gütern und Zugehörungen, das alles von uns und dem H. Reiche zu Lehen rühret, und er von dem edlen Johanns, Herrn zu Hohenlohe, von Speckfeld, ihme und ſeinem Stifft Würtzburg recht und redlichen kaufft habe, und hat uns demüthigliche gebetten, unſern Willen und Verhängnüſſe zu demſelben Kauff zu geben, nach Ausweiſung der Brieffe, die ihm der obgenannt Johanns von Hohenloch darüber geben hat, und ihme auch von Röm. Königlicher Machte, die obgenannten Güter zu andern ſeines Stiffts zu

zu Würtzburg Lehen gnädiglich zu verleihen, das haben wir angeſehen, des obgenannten Johannſen Biſchoffs zu Würtzburg fleißige und redliche Bitte, und auch getreue und danckneme Dienſte, ſo er uns und dem Reiche offt und dicke, getreulichen, willichen und nutzlichen gethan hat, und fürbaß thun ſoll und mag in künfftigen Zeiten, und haben darum unſern Willen Gunſt und Verhängniß zu dem obigen Kauff gegeben, nach Ausweiſunge der Briefe, die ihme der obgenannt Johanns Herr zu Hohenloche darum gegeben hat.

Und haben auch darzu den vorgenannten Johannſen, Biſchoff zu Würtzburg, dieſelben gekauffte Güter, mit ihren Zugehörungen, zu andern ſeinen und ſeines Stiffts zu Würtzburg Lehen, die er vor von uns und dem Reiche empfangen hat, gnädiglich geliehen und gereichet, leyhen und reichen die ihme auch in Krafft dieſes Briefs von Röm. Königlicher Machte Vollkommenheit. Urkund dieß Briefs verſiegelt, mit unſer Königl. Majeſtät anhangenden Inſiegel. Geben zu Luden, nach Chriſti Geburth, vierzehen hundert Jahre, und darnach in dem ſechſten Jahre, am nechſten Montag vor St. Catharinæ Tag der heiligen Jungfrauen, unſers Reichs in dem ſiebenden Jahre.

(L. S.)

Ad Mandatum Domini Regis,

Johannes Winheim.

LX.

Biſchoffs Johannis I. **zu Würtzburg Brief, vermöge deſſen er ſeinen dritten Theil an Kitzingen Dietrichen von Heytingsfeld verpfändet, nebſt des von Heytingsfeld** Acceptation **ſolcher Pfandſchafft,** de Anno 1406.

ICh Dietrich von Heytingsfeld, Ritter, bekenne für mich, Elſen mein eheliche Wirthin und alle meine Erben, als unſer gnädiger Herr, Johanns, von GOttes Gnaden Biſchoff zu Würtzburg, und der Dechant, und das Capittel gemeiniglich daſelbſt ingeantwort und geſatzt haben, das Drittheil der Stadt zu Kitzingen, mit Gerichten, Nutzen und Rechten und ander ſein Zugehörungen, für drew tuſend Gülden, myner 14. Flr. nach Laut und Sage des Hauptbriefs, den ich darüber hab, der von Wort zu Wort hieher nachgeſchrieben ſtehet alſo:

WIr Johanns, von GOttes Gnaden Biſchoff zu Würtzburg, bekennen und thun kund für uns und all unſer Nachkommen Biſchoff, als wir Dittrich von Heytingsfeld Ritter, Elſen ſyner ehlichen Wirthin, und allen ihren Erben ſchuldig worden ſind ſieben und zwentzig hundert und ſechzeben Reiniſcher Gülden, gut an Gold und ſwer genug am Gewichte, dafür der obgenant Dietrich unſer und unſers Stiffts Sloße Zabelſtein ingehabt hat, und datz er auch uns und unſerm Stifft ledenlichen und wieder eingeben hat, in aller maß, als er das innen gehabt hat, und auch für 200. Flr. die er uns ausgezogen hat, gen Otten Lamprechte, und auch umb 70. Flr. für zween Hengſt, die er verleist hat, uf Grafen Eberharden von Wertheim, und uf Balthaſer von Moßbach, unſer Thumherrn, von unſers Stiffts wegen, daß wir für uns, unſer Nachkommen Biſchoff, dem obgenanten Dietrichen Elſen ſyner ehlichen Wirtin, und allen ihren Erben, für die obgenante Sum Gülden, datz alles machet in einer Summ 3000. Flr. myner 14. Flr. den Drittheil unſer und unſers Stiffts Stadt und Schloß mit dem Amt zu Kitzingen, mit allen synen Zugehörungen, Dörffen, Nutzen und Rechten, und auch mit Steuer, Beten und Gelten, die ſie und ihr Erben in Amtmans-Wiſe inhaben, nutzen und nyßen ſollen, als lange biz daz ihn die obgenandte Sum Gülden, als obgeſchrieben ſtehet, gäntzlichen und gar ußgericht und bezahlt worden ſind, in aller Wiſe und Maße, als vor und hernach geſchrieben ſteht, ohngevehrde, alſo, datz der obgenante Dietrich, Elſe ſyn ehliche Wirtin, oder ihre Erben, die nechſten Stewr und Bete, die untz uff ditz Jahre uf den nechſt künfftigen St. Merteins Tag zu Kitzingen wird und geſellet, ufheben und innehmen ſullen, und die untz und unſerm Stifft an der obgenanten Summ des Haupt-Geldes und auch an den 270. F. Gülden gäntzlichen abgeen und abgeſchlagen ſullen werden, und ſullen ihn auch die Burger in Kitzingen geredn, damit zu gewarten, datz ſie daran bebig ſeyn an Geverde, und was dañ der obgenanten übrigen Sum̃ bliebet ſteen, nach dem vorgenanten Sant Merteins Tag und von der Steur und Bete nicht bezahlt wird, davon ſullen wir ihm und ihr, in dem nechſten Jahr nach Sant Peters Tag Cathedra genant, ye von zeben Gülden einen Gülden zu Gülte geben, altz lange bitz datz ſie bezahlt werden der obgenanten Sum Gülden, ausgenommen der obgenanten 270. Flr. die alſo - - worden ſeyn, die an Gülte ſteen ſollen, und dieſelbe Gülte ſie von dem obgenantem unſerm Umgeld zu Kitzingen ufheben und innehmen ſullen, und wer es Sach, datz mehr davon gefiel, dann der Gülte yedes Jahrs wäre, datz ſolt uns und unſerm Stifft an dem obgenanten Hauptgeld, und auch andere 170. Flr. auch abgeen, ohngevehrde, wer aber datz myner davon gefiel, watz in dan yedes Jahrs an der Gült daran abgienge datz ſolt auch blie-

ben steen mit dem Hauptgeld und den 270. Flr. von Jahr zu Jahren, uf die nechsten Bete und Steuer, die dann ufgesetzt würden, als lang bitz datz sie ihre Schulde, beede Hauptgeldts und der 270. Flr. und der Gülde gantz und gar bezahlt und ausgericht werden, in aller der Maß, als vorgeschrieben stehet, ohngevehrde, auch sullen sie und ihr Erben unsern Theil des Stabes und Gerichts zu Kitzinge mit dem Amte, mit allen synen Nutzen und Zugehörungen inhaben on Abschlage, und den nutzen und nießen mit allen Renten und Gefellen, als lang bitz datz sie bezahlt und ußgericht werden, in der Maß, als vorgeschrieben steet, ohngevehrde, auch sullen noch wollen wir unser Nachkommen und Stifft, dy obgenant unsern Theil des Amts und Stadt zu Kitzingen, und auch die Steuer und Bete noch datz Ungelt daselbst niemand anderst verschrieben noch daruf verwiesen, es sey dann daz der obgenante Dietrich von Heytingsfeld, Ritter, Elß syn ehelich Wirthin oder ihr Erben, ihre Schuld gantz und gar bezahlt, und ausgericht sind, in aller der Maß, als vorgeschrieben steet, ohn Gevehrde. Wer auch datz wir, unser Nachkommen und Stifft, dem vorgenanten Dietrich, Elsen syner ehlichen Wirthin, oder ihren Erben, ihr Schuld, die ihn dann nicht bezahlt worden wären, von den obgenanten Stewr und Beten sust bezahlen wulten, nach Anzahl, daz mügen wir wohl thun, welches Jahrs wir wollen, uf Sant Peterstag, als datz wir ihn datz vorhin ussagen, und zu wissen sullen tun ein gantz Vierteil Jahrs, und wann wir sie dann der Schuld, die ihn dann nach Anzahl nicht bezahlt worden were, also bezahlt haben und ausgericht, so sullen sie uns den obgenanten unsern dritten Theil des Amts und Sloß zu Kitzingen mit synen Zugehören lediglichen wieder eingeben und antworten, ohn Gevehrde, dyselben Bezahlung wir oder unser Nachkommen Bischoff tun sullen und wollen zu Sweinfurt, oder zu Ochsenfurt, und in der Zwier Stett einer, als oben geschrieben steet, in welcher sie dann begeren Gülden, die dann daselbst geng und geb sind, ohngefehrde, auch sullen sie uns, unsern Nachkommen und Stifft alle Jahr jährlichen Qvitbrief geben umb so viel, als ihn dann an den obgenanten ihren Schulden von den Steuren, Beten und Ungelten bezahlt worden wäre, ohn Gefehrde, und wir sullen und wollen sie auch zu dem obgenanten Schloß und Stadt getreulichen vertädingen, versprechen, schützen und schirmen, als ander unser Diener und Amtleute, doch sullen wir ihr mechtig seyn zum Rechten, und sie sullen auch die obgenanten Schloß und Statt, und die armen Lüte darin getreulichen schützen und schirmen, als ferr sie mögen, und als offt ihn des Noth geschicht, ohn Gefehrde; Auch gereden wir für unser Nachkommen und Stifft alle vorgeschriebene Sache steet und fest und unverbrochen zu halten und darwider nicht zu thun in kein Wise, ohn alles Gevehrde, zu Uhrkund ist unser Insigel an diesen Brieff gehangen, und wir Heinrich von Grefendorff, Dechant, und datz Capittel gemeinlich des Stiffts zu Würtzburg bekennen, datz alle vorgeschriebene Ding mit unserm guten Willen und Verhängnüß zugangen und geschehen sind, und gereden auch darwieder nicht zu thun, in kein Weiße, ohn Gevehrde, und zu Uhrkund ist unsers Capittels Insigel zu des vorgenanten unsers gnädigen Herrn Insigel an diesen Briefe gehangen, doch unschädlich uns und unsers Capittels sunderlichen Luten und Guten ohn Gevehrde, der geben ist nach Christi Geburt viertzehen hundert Jahr, und darnach in dem sechsten Jahre, am Montag nach St. Kylians Tag.

Und ich obgenanter Dietrich von Heytingsfeld, Ritter, gerede mit guten Treuen für mich, Elsen meine eheliche Wirthin und alle mein Erben an diesem Briefe, alle vorgeschriebene Red und Artickel wahr, stet, und gantz zu halten, unerbrochenlich und darwider nicht zu thun, in kein Weise, ohn Gevehrde. Und des zu Uhrkund so han ich obgenanter Dietrich mein eigen Insigel für mich, Elsen mein ehelich Wirtin, und all mein Erben an diesen Brief gehangen, der geben ist in dem Jahr, und an dem Tag, als oben geschrieben steht.

(L.S.)

LXI.

Des Römischen Königs Ruperti **Bischoff** Johanni I. **zu Würtzburg, des Zolls halber gegebenes** Privilegium, de Anno 1407. **ist in des Teutschen Reichs-**Archivs Part. Spec. Continuat. I. **unter dem Hoch-Stifft Würtzburg,** pag. 330. **befindlich.**

LXII.

Bischoffs Johannis I. **zu Würtzburg und seines Dom-Capituls** Privilegium **vor die** Universität **und alle Studierende zu Würtzburg,** de Anno 1410.

JOhannes, von GOttes und des heiligen Stuhls Gnaden Bischoff zu Würtzburg, zu einer ewigen Gedächtnüß. Die heilige Versammlung der Meister, Lehrer und Studenten, als die scheinbarlichsten Lichter des Christlichen Firmaments und Glaubens, erleuchten mit ihren heiligen Lehren die Hertzen der gläubigen Christen, und beschirmen nicht allein die Christenleu

stenleut vor ihren Wiedersachern, sondern arbeiten auch, die Anfechter der Christenheit zu dem heiligen Glauben zu bringen. Darum wir solche der Meister und Lehrer Samlung, die an allen Enden der Welt gemacht und gestifft sind, und noch in der Christenheit gestifftet werden, mit besondern Begierden nach unserer Macht begehren zu fördern. Denn auch seeliger Gedächtnüß Herr Bonifacius IX. Pabst vor Zeiten begehret, und in fleißiger Bitte haben wollen, daß in unser Stadt zu Würtzburg, darin von GOttes Gnaden ein Genüg ist, von guter Lufft und Speiß, die zu menschlicher Nothdurfft gehören, gelehrte, und in mancherley Schrifften, ziemlichen Künsten erleuchtete Männer wären, und ewiglich eine hohe oder gemeine Schule daselbst seyn solt: so haben wir und wollen, als wir pflichtig seyn, zu Lob und Ehr dem allmächtigen GOtt, der hochwürdigen Jungfrauen Maria seiner Mutter, denen würdigen GOttes Märtern, dem Heil. St. Kilian und seiner Gesellschafft unser Kirchen, Haupt-Herren und allem himmlischen Heer, und auch zu einer Erhebung des Christlichen Glaubens, von Rath und Gunst der würdigen unser lieben Andächtigen, Orthen von Miltz, Dechants und auch des gantzen Capittels unsers Stiffts zu Würtzburg, die obgenante neue hohe Schule, die Meister, Lehrer und Studenten, die da zu Schul stehen, mit etlichen Freyheiten und Würdigkeiten geehrt, und ihnen mit etlichen Nutzen zu Hülffe kommen:

Daß die Meister, Lehrer und Studenten der obgenanten Schuhl ihrem Lernen desto friedlicher in der obgenanten unser Stadt nachgehen mögen, so geben und verleihen wir ihnen ewiglich mit Krafft diß Briefs, daß die Meister, Lehrer und Studenten alle und ihrer ieglicher besonders, die da von aussen herein kommen, für keinen Richter, Geistlichen, oder Weltlichen, der unserm Gebiete unterthan ist, sondern allein vor dem Rector der obgenanten Schul, der dann zu denselben Zeiten ist, zu Recht stehen, oder antworten solle, es wäre dann, daß etliche Meister, Lehrer oder Studenten geistliche Lehen, oder GOttes-Gab in der obgenanten unser Stadt Würtzburg haben würden, oder ihr Lebtag daselbst haußhalten wolten, die meinen wir von ihren Prälaten, oder Obern Gewalt, die sie über sie haben, mit solchen unsern Freyheiten nicht auszunehmen, oder zu freyen.

Wäre auch, daß der Rector der ehegeschriebenen Schule dem Kläger, der denn über einen derselben Schul klagen würde, des Rechten nicht behülff oder des säumig würde; so mag der Kläger alsdann das für die Gemeine der Meister, Lehrer und Studenten der obgenanten Schule bringen, und da solche Klage austragen, dem auch solche Gemeind der Meister, Lehrer und Studenten, von dem der verklagt wird, des Rechten helffen soll. Wäre aber, daß die Gemeind der obgenandten Meister, Lehrer und Studenten solchen Kläger in 14. Tagen des Rechten nicht enthülffen, so mag darnach derselbige Kläger denselben, der ihm also schuldig und behafft ist vor seinen Prälaten, oder eigenen Richtern darum beklagen; meint aber iemand, daß er von dem obgenanten Richter an seinen Rechten beschweret werd, der mag sich des allein für die obgenanten Gemeindt der Meister, Lehrer und Studenten zum ersten mahl beruffen, darnach solle keiner unser oder unserer Nachkommen Schultheiß, geistliche oder weltliche Amtleute, die unsere Unterthanen seyn, keinen Meister, Lehrer, oder Studenten, es sey Pfaff oder Ley, der von aussen herein kommen ist, in welcherley es wäre, fahen oder behalten; es sey dann, daß ihme ein solcher von der Gemeind der obgemeldten Schul geantworttet werde, oder daß ein solcher aus der obgenanten Schul in einer Missethat, oder offenbahren grossen Boßheit funden wird, so möchte der obgenante Schultheiß, oder Richter solche Ubelthäter behalten, und ihme ohne Versehrung seines Leibs und Guts, und ohne Verziehung dem ehegenanten Rector oder seinem Stadthalter antworten der ihn dann um solche Boßheit zu straffen hat. Es solle auch der Schultheiß, der dann zu Zeiten ist, und andere weltliche Richter unser obgenanten Stadt, nach allem ihrem Vermögen, alle Meister, Lehrer und Studenten der obgenanten Schul und ieglichen besonders von allen Wiedersachern, oder die ihnen Schaden thun wolten, getreulich beschirmen, und ihnen beholffen seyn. Auch soll der Schultheiß, der ietzund ist, oder in künfftigen Zeiten wird, nachdem als er an das Schultheissen-Amt komt, wann er des von dem obgenanten Rector, oder seinem Stadthalter gemahnet wird, vor etlichen ehrsamen Personen der obgenanten Schul zu den Heiligen schweren, und sich des verbinden, alle obgeschriebene Puncte und Artickel zu halten. Darnach verleihen wir und wollen, daß die Meister, Lehrer und Studenten der obgenanten Schul haben mögen freyen Gewalt, ihr Haab oder Guth hinzu bescheiden, zu schicken und zu bestellen; und ob es käme, daß einer aus der genanten Schul von hinnen schied ohn Seelgeräth, was er dann hinter ihm liesse, das soll, nach Ausweisung derer Recht, an die nechsten Erben gefallen seyn. Wäre aber, daß der, als obgeschrieben stehet, abgieng kein Erben hätte, die solch gelassen Guth uffheben solten; so solten solche Güther an die obgenante Schul fallen, doch uns an unsern gewöhnlichen Rechten, die uns andere Unterthänigen, die von hinnen

nen ſcheiden, ſchuldig ſeyn, unſchädlich. Und daß wir die obgenante Schuhl mit groſſen Gaben verehrten, ſo haben wir unſer gewöhnliche Collecten, die uns und einem ieglichen Biſchoff zu Würtzburg die Pfaffheit unſerer Stadt und Biſthumb jährlichen pflegen zu geben, den Meiſtern und Lehrern, die zu Zeiten in der obgenanten Schul ſind, für uns und alle unſere Nachkommen ewiglich und unwiederrufflich gegeben, und geben ihnen auch die mit Krafft diß Briefs, alſo, daß die Gemeine der mehr beſchriebenen Schul ſolche Collecten fürter alle Jahr heiſchen und einnehmen, und die unter die Meiſter und Lehrer, nach ihrem Willen theilen mögen; Doch ſoll man in ſolcher Theilung die Perſonen und Kunſt, darin ſie arbeiten, anſehen. Wäre es aber, daß unter den Meiſtern und Lehrern der obgenanten Schul, Zwietracht oder Mißhellung von Theilung wegen der obgeſchriebenen Collecten ſich machen würde: ſo ſollen die obgenanten Meiſter und Lehrer ſolcher Zwietracht bey uns, oder unſern Nachkommen und dem Capittel unſers obgenanten Stiffts, oder dem mehren Theil bleiben, und ſich auch daran laſſen begnügen, als das dann ihnen gemacht wird. Und wann nun die obgenanten Collecten uns und unſern Vorfahren ſeeligen ſolche Zeit von der genanten Pfaffheit, als lang bezahlet iſt, daß kein Menſch anders gedencken mag, und die Müntz, damit man ſolche von Alters her bezahlet hat, alſo ſehr gemindert und geſchwächt iſt; alſo wann man die vergangene Zeit anſiehet gegen dieſer gegenwärtigen Zeit, ſo würden dieſelben Collectæ, das Viertheil nach dem Geld zu rechnen, nicht bezahlt, als das allen Leuthen wohl kundlich iſt: Darum wollen wir und verleihen, daß die obgenandte Gemeinde der hohen Schul für iegliches Pfund Heller der obgeſchriebenen Collecten, einen Rheiniſchen Gülden, der gut ſey an der Wehrung, und ſchwer genung am Gewicht, fürbaß heiſchen und einnehmen mögen von dem Capittel unſers vorgenanten Stiffts, und von andern Capitteln und Pfaffheit, Geiſtlichen und Weltlichen in unſer obgenanten Stadt und Biſthumb. Auch wollen und ſollen wir und unſere Nachkommen der obgenanten Gemeind der Schul nach allem unſern Vermögen beyſtehen und helffen, die obgeſchriebene Collecten fürbaß ewiglichen nach der Achtung und Anſchlag, als obgeſchrieben ſtehet, zu fordern und einzubringen. Wir achten auch unziemlich, daß die den Weg des Friedens wiſſen und ſtetiglich lernen ſolten, ſich mit Kriegen und Wiederwärtigkeit bekümmern; Darum ob geſchehe, daß zwiſchen uns und unſern Nachkommen auf einer Seiten, und dem Capitel des obgenanten Stiffts auf der andern Seiten, da GOtt vor ſey, wie das käme, Zwytracht würden; ſo ſolle kein Meiſter, Lehrer, oder die andern, die in der obgenanten Schul um Sold leſen, lehren, oder arbeiten, in kein Weiß keiner Parthey, die alſo Mißlung zwiſchen ihnen hätten, mit Rath oder Hülff beyſtehen oder gerathen ſeyn. Es ſoll auch kein Meiſter, Lehrer, oder ein ander, der in der obgenanten Schul um Sold lieſt, oder Meiſter und Lehrer darinnen werden will, kein Canonicat, Pfründt, Würdigkeit oder Amt in unſer obgenanten Dom-Kirchen erwerben, oder darnach ſtehen mit Päbſtlichen Brieffen, es wäre dann, daß er bewieſe und bewehrete, nach Ausweiſung der Statuten, oder Gewohnheiten unſer Dom-Kirchen, daß er von ſeinen vier Ahnen der Eltern, von edlem, ritterlichem Geſchlecht gebohren ſey. Es ſoll auch kein Meiſter, Lehrer oder Student der obgenanten hohen Schul kein geiſtlich Lehen, das Sorg hat, oder nicht, es ſey Prælatur, Würdigkeit, oder Amt, das ein Dom-Herr unſers obgenanten Stiffts in ſeiner Gewehr hat, erwerben, das bitten, oder darnach ſtehen, in kein Weiß. Es ſollen auch alle Meiſter, Lehrer und die andern, die in der obgenanten Schul leſen, ihr ieglicher beſonders, ſo ſie darzu genommen werden, und daß ſie Sold nehmen ſollen, zu den Heiligen ſchweren, alle obgeſchriebene Puncte und Artickel ſtet und feſt zu halten, und auch einem ieglichem Biſchoff, Dechant und Capitel unſers obgenanten Stiffts, die zu Zeiten ſeyn, getreu und gewehr zu ſeyn: Es ſoll auch kein Meiſter, Lehrer, oder Student von der obgenanten hohen Schul von der oben, oder hernach geſchriebenen Punckt und Artickel wegen, vom Stuhl zu Rom, oder von einem andern eine Diſpenſation, oder Erlaubung erwerben, in keine Weiß; und ob ihme die ein ander erwürbe, oder ob ihme die der Pabſt, oder ein anderer von eigenem Willen ungebeten gäbe: ſo ſoll er der nicht nieſen oder gebrauchen, in keine Weiß, ohne alles Gefährde. Sintemahl wir auch offt in Anordnung groſſer Sachen unſers obgenanten Stiffts bekümmert ſeyn; ſo mögen wir ſelten dabey geſeyn, daß die Studenten, die da Meiſter und Lehrer werden wollen, ein iegl. nach der Kunſt, als der gelernet hat, verhört werden, oder ihnen Laub gegeben werden, ſolche Würdigkeit zu empfahen: Darum unſer Gewalt und Macht, die wir in der obgeſchriebenen Sachen und Päbſtlichen Gewalt haben, empfehlen wir gäntzlich dem Dechant in unſerm obgenanten Stifft oder ſeinem Stadthalter, der dann zu Zeiten iſt. Jedoch ſo behalten wir uns, unſern Nachkommen die Macht, ſolchen obgeſchriebenen Gewalt, wann wir oder unſere Nachkommen wollen, ſelbſt zu thun oder auszurichten; Damit wollen wir doch die obgenante unſere Gewalts-Befehlung in keine Weiß wiederruffen, ſondern daß ſie ihre Krafft behalte ewiglich. Und ob es zu künfftigen Zeiten beſchehe, daß das Capittel unſers obgenanten Stiffts oder der mehrere Theil, die dann gegenwärtig wären, funden und ſähen, daß ſolche Freyheit, die wir der obgenanten Schul gegeben haben, und die andern obgenanten Artickel, ſchädlich und verderblich wären: ſo geben wir dem obgenanten Capittel, oder dem mehrern Theil gantzen Gewalt und Macht, alle obgeſchriebene Puncte und Artickel abzuthun, und daran ſoll ſie nicht hindern, ob etliche von dem obgenanten Capittel der ehegemelten hohen Schul ihr getreu zu ſeyn geſchworen hätten, oder noch mit Eyden verbunden würden; Dann ein ſolcher Eyd, der lezt, und der obgeſchriebenen Schul gethan wäre, ſoll ſie in keine Weiß hindern an dem Eyd, den ſie zum erſten unſern obgenanten Stifft gethan haben. Und wir obgemelter Biſchoff Johannes wiederruffen, verwerffen und vernichten izund alsdann, und dann als iezt, alle obgeſchriebene Puncte und Artickel, und wollen auch, daß die keine Krafft oder Macht haben ſollen, ob und wann ſie von unſerm obgenanten Capittel, als obgeſchrieben ſtehet, wiederruffen werden; und wir wollen, daß dann die obgenanten Collecten wieder an uns und unſere Nachkommen gefallen und wieder kommen ſollen, auch von unſern ehegenanten Capittel und Pfaffheit gegeben und bezahlet werden, in ſolche Müntz, als ſie bisher bezahlet iſt. Zu Uhrkund aller obgenanten Gebung, Verleihung und Willen, ſo haben wir dieſen Brieff mit unſerm und unſers obgenanten Capittels anhangendem Inſiegel, mit unſern guten Wiſſen verſiegelt.

Und wir Otto von Miltz, Dechand und das Capittel des Doms zu Würtzburg bekennen, daß alle obgeſchriebene Ding, Punckt und Artickel zugangen und beſchehen ſeyn von unſerm Rath, Gunſt und guten Willen; und deß zu wahrem Uhrkund, ſo haben wir dieſen Brieff mit unſerm und des hochwürdigen in GOtt Vaters und unſers lieben Herrn, Johanneſſen, Biſchoffs obgenant anhangenden Inſiegel laſſen verſiegeln. Das iſt alles geſchehen zu Würtzburg, am Donnerſtag nach Sanct Michaelis Tag des Ertz-Engels, nach unſers Herrn Geburth 1410. Jahr.

LXIII.

Biſchoffs Johannis II. zu Würtzburg Capitulation, ſo ihm nach ſeiner Wahl von dem Dom-Capitul daſelbſt vorgeleget, und von ihm ratificiret worden, de An. 1411.

WIr Johannes, von GOttes Gnaden erwehlter Biſchoff des Stiffts zu Würtzburg, thun kund allermänniglich mit dieſem Brief, als wir unſerm lieben Andächtigen Herrman, Grav von Orlamünd, Dom-Herrn an eines Dechants Statt, und dem Capittel gemeiniglich unſers Stiffts zu Würzburg, ein Brief gegeben haben, mit unſerm und der hernach geſchriebenen vier Städte anhangenden Inſiegeln, und uns darum gegen dem ehegenanten unſerm Dom-Capittel verbunden und verſchrieben haben: Als heiſſen wir unſere liebe Getreue, die Burgermeiſter, Rath und Bürgere gemeiniglich, Reich und Arm unſer Stadt Würtzburg, niemand ausgenommen, dem vorgenanten unſern Capittel nach deſſelben Brieffs Laut und Sag zu folgen und gehorſamſt zu ſeyn, ob ſich das gebühren wird, ohne Gefährde, und derſelbe Brieff von Worten zu Worten hernach geſchrieben ſtehet, alſo:

WIr Johannes, von GOttes Gnaden erwehlter Biſchoff des Stiffts zu Würtzburg, thun kund allermänniglich mit dieſem Brieff, als wir uf dem heiligen Evangelio einen Eyd geſchworen haben unſerm lieben andächtigen Herrmann, Graffen zu Orlamünd, Dom-Herrn, an eines Dechants Statt, und dem Capittel gemeiniglich des vorgenanten unſers Stiffts und ihren Nachkommen, nach Laut diß Briefs, den wir ihnen verſiegelt darüber geben haben: und als ſonderlich unter andern Sachen in demſelben Brieff und Eyd geſchrieben und begriffen ſtehet, dieſe hernach geſchriebene Artickel:

Item, daß ich keinen Dom-Herrn des Stiffts, oder andere Pfaffen, Bürger und ingeſeſſene Leuthe der Stadt und Vorſtadt, nicht fahen noch behalten, priviren, arreſtiren, noch ihr keinem ſein Guth, oder Hgab nehmen noch bekümmern, weder des verhengen, oder ſchicken gethun, ohn Recht und Gerichts-Ordnung, oder meines Capittels Willen und Verhängnüß, ohne Gefährde.

Item, daß ich des Stiffts kundliche Lehen-Güther vom Stifft nicht verkauffen, verpfänden, verſetzen, oder entfremden will, in keine Weiſe, ohne Gefährde, ohn Willen, Gunſt und Verhängniß des vorgenanten Capittels.

Item, daß ich auch, nach Rath, Willen und Verhängniß meines Capittels, die Müntz in der Stadt Würtzburg, oder anders wo, wie ich des mit ihnen zu Rath würde, ſchlagen ſoll und will, und nicht anders, und ſoll auch eine Förderung derſelben in die Cammer des genanten Capittels antwortten, ohne Gefährde.

Item, daß ich auch keine Collecten, Decimam oder andere Exaction, in welcherley Weiſe die Nahmen haben, ſetzen uf die Pfaffheit oder uf den Stifft, oder uf geiſtliche Perſonen in der

Stadt und in dem Bißthum Würtzburg, und das zu thun nicht impetriren von keinen meinen Obersten, und solcher Gnad und Verleihung, wo und wie die geschehe, nicht gebrauchen ohne Wissen, Willen und Verhängniß meines Capittels ohne Gefährde; Doch der Collecten, die einem Bischoff von Würtzburg von Alter gefället, unschädlich.

Item, daß ich keine Schatzung und keine gemeine Landbeeth oder Landsteuer mit dem Land oder besondern Dörffern oder Güthern des Stiffts Würtzburg, ohne besondern Rath, Gunst und Verhängniß des vorgenanten Capittels uffsetzen noch einnehmen lassen, ohne Gefährde; Item, daß ich auch, wenn ich aus dem Land ritte, soll und will zu Pflegern setzen und geben 2. oder 3. aus dem vorgenanten Capittel, mit desselben Capittels Rath, Wissen und Verhängniß und denen heissen gewarten mit unser Frauenbergk, und andern meines Stiffts Schlössern, Amten und Gefällen, die ich zu bestellen habe, und auch andern des Stiffts Sachen die Zeit zu handlen von meinetwegen und an meiner statt, ohne Gefährde.

Auch soll ich dem vorgenanten Capittel das Schloß Zabelstein verschrieben halten, nachdem und es vormahls zwischen meinen nechsten Vorfahren seeligen, nach Laut des Ausspruchs zu Bamberg aufgericht, verschrieben worden, ohne Gefährde.

Item, daß ich den Kauff, den das Capittel mit meinen Vorfahren seeligen um die Stadt Carlstadt und das Schloß Carlburg mit allen seinen Rechten und Zugehörungen, gethan hat, stet und fest halten will, uñ den nicht hindern, darein nicht sprechen noch legen in keine Weiß, sondern den halten gäntzlichen in aller Maaß und Form als er geschehen ist, und die Brief, die darüber geben sind, lauten und ausweisen; Item, daß ich auch alle Huldung, Eyd, Gelübd, Treu und Gehorsamkeit von allen Bürgern, Städten, Stadtleuten, Schultheissen der Städte, Amtleuten und Voigten der Schlösser und ihren Behüttern und Verwaltern, in dem Stifft und Land, und besonders in der Stadt zu Würtzburg, als offt mir die von Rechts und Gewohnheit wegen gebührt, zu nehmen, und bey Nahmen von dem Schloß unser Frauenberg mir, meinem Stifft und Capittel thun lassen, und zweyen Domherren an des Capittels statt, und die von des Capittels wegen darzu bescheiden und geschickt werden, mit solchen Gelübden, Gehorsamkeiten und Eyden, als sich von ieden gebührt zu nehmen, und auch das verbrieffst und wir der überkommen seynd ohne Gefährde. Auch soll ich besonders keinem Schultheißen, oder solcher Amtman in der Stadt, oder Vorstädten zu Würtzburg nicht setzen oder uſnehmen, ohne Willen, Wissen und Verhängniß des vorgenanten Capittels, und solche Amtleut mir und dem Capittel auch geloben, hulden und schweren solten, dermaßen, wie obgeschrieben stehet, ohne Gefährde.

Item, daß ich die Dom-Probstey des vorgenanten Stiffts nicht arrestiren soll noch will, noch schicken gethun, daß mir das beschehe, ohne Willen, Wissen und Verhängniß des vorgenanten Capittels, ohne alles Gefährde.

Auch soll ich keine mercklicheSchuld machen, die nicht verschreiben, noch verbürgen, in keine Weise, ohne Wissen und Verhängniß des obgenanten Capittels, ohne Gefährde; Auch soll und will ich meinen geschwornen Eyd, den ich versiegelt geben hab, nach aller seiner Inhaltung von Worten zu Worten, wann ich bestätigt und zu Bischoff consecrirt würde, von neuen wieder geloben und schweren dem genanten meinem Capittel und dann auch wieder mit meinem Pontificat-Insiegel verschreiben und versiegeln, ohne Gefährde.

Und soll und will auch diesem Brief wieder mit demselben meinen Insiegel verneuen, samt der hernach geschriebenen 4. Städte Würtzburg, Neuenstadt, Haßfurt und Gerolzhoffen Insiegeln nach aller seiner Inhaltung ohne Gefährde.

Item, ich soll und will über meinen geschwornen Eyd, den ich versiegelt hab, gantz oder ein Theil keinerley Dispensation, Entledigung, Widerruffung, Abthuhung oder Leuterung von dem Stuhl zu Rom, von Kaysern und Königen, Ertz-Bischoffen, oder iemands andern erlangen, noch das schicken gethun: Und ob mir über das ichts impetrirt, erhalten, verliehen, oder geben würde, es wäre von eigenem Willen oder sonst von wem das beschehe, das soll ich nicht gebrauchen in keinerley Weiß, ohn alles Gefährde. Und als auch in demselben Eyd geschrieben, ob das wäre, das GOtt bewahre, daß wir selbst vor iemand anders von unsert wegen gefährlichen oder ungefährlichen, öffentlich oder heimlich wider die vorgemelten Artickel, oder jedlichen besonders ohne Verhängniß, Willen und Wissen unsers vorgenanten Capittels ichts thäten oder versuchten, und ob wir dieselben That, oder Versuchung in 15. Tagen, nachdem wir dessen von genanten Capittel, oder dem mehren Theil gemahnet würden, nicht wieder brächten, und von denselbigen Thaten oder Versuchungen gäntzlich nicht uſhörten, noch die, als fern das von uns wäre, widerrufften: So geben wir, als itzund und hernach mit diesem Brieff unsern Willen darzu, gebieten und wollen auch und heissen, so ernstlich und kräfftig wir mögen, daß dann von Stund an die genanten vier Städte, Würtzburg, Neuenstadt, Haßfort und Gerolzhofen, alle Voigt, Schultheißen, Schöppen, Amtleu-

Amtleuten, Hütere, Bürgere, Stadleute, Mann, Diener, Keller, alle und iegliche Leute, die darin gehören, wann und wie offt sie des ermahnet werden von einem Dechant, oder seinem Stadthalter, und des vorgenanten Capitels wegen oder von dem mehren Theil desselbigen, mit allen Renten, Früchten, Nutzungen, Gehorsamkeit, Rechten und aller Ding getreu, Gewehr, gehorsam und verbunden seyn, als ihren rechten Erbherrn und uns nicht, als lang und als viel, bis daß solche Sachen, Bruch, Verhandlung und Geschicht, die wir dann verbrochen hätten, und darum sie gemahnet werden, von uns gäntzlichen gekehrt, wiederruffen und vernicht werden, ohne Gefährde; und daran sollen ihnen nicht schaden solche ihre Huldigung und Eyd, die sie uns dann als einem Erwehlten, oder Bischoff gethan hätten, oder thun würden, der wir sie derselben Zeit alle ledig und loß sagen mit diesem Brief, und sollen der alsdann ledig erlassen und gegen ihnen unverbunden und loß seyn, ohne Gefährde. Und wir entsollen und entwollen sie darum nicht beleidigen, beschädigen, das icht mit ichit zu sagen, ohne Gefährde. Wir gereden und geloben auch mit Treuen mit diesem Brief, wider diese obgeschriebene Sachen, noch wider ihr einen Theil besonder, und diesen Brief nicht zu seyn noch zu kommen, noch uns mit icht darwider zu behelffen ohne arge List und ohne Gefährde. Zu Uhrkund und Befestigung aller vorgeschriebenen Sachen ist unser Insiegel, deß wir uns bißhero gebraucht haben, an diesen Brief gehangen. Und wir die Schultheißen, Burgemeister und Rath, auch Burger gemeiniglich, reich und arm, und ieglicher besonder der vorgenanten Städt Würtzburg, Neuenstadt, Haßfurth und Gerolzhofen, gereden und geloben bey Huldung, Gelübden und Ehren, auch Eyden die wir gehorsamlich beeden obgenanten unsern gnädigen Herren und dem vorgenanten Capittel gethan haben, und noch thun sollen, oder thun werden, und ihnen schuldig seyn dem obgenantem Capitel zu halten, zu thun und zu vollführen gäntzlich und gar, alle Sachen und Ding, alsdann hievor von uns geschrieben stehet in diesem Brief, als dick das Noth beschicht, und wir darum gefraget werden, ohne alles Widersetzen und Widersprechen, ohne Gefährde; Und wir verbinden uns, daß dem obgenanten Capittel zu thun und zu halten mit diesem Brieffe, ohne Gefährde. Zu Uhrkund und mehrer Sicherheit dieser obgeschriebenen Sachen, ist unser ieglichen der vorgenanten vier Städte Insiegel zu des vorgenanten unsers gnädigen Herrn Insiegel mit seinem heissen, Laub und gutem Willen und aus seiner Begehrung, auch an diesem Brief gehangen, der geben ist zu Würtzburg am Samstage nach unser Frauen Tag, als die empfangen ward, nach unsers HErrn Christi Geburth 1411.

LXIV.

Des Römischen Königs Sigismundi Confirmation **aller Privilegien und Freyheiten des Hoch-Stiffts Würtzburg,** de Anno 1412. **siehe in des Teutschen Reichs-Archivs** Part. Special. Continuat. I. **unterm Hoch-Stifft Würtzburg,** pag. 330.

LXV.

Bischoff Johannis II. zu Würtzburg und seines Dom-Capituls Verschreibung, daß sie den Königen zu Böheim die versatzten Güter Heytingsfeld und Bernheim, wann sie die lösen wollen, abzutreten schuldig seyn, de Anno 1415.

WIr Johanns, von GOttes Gnaden Bischoff zu Würtzburg, bekennen an diesem Briefe gen allermänniglich, für uns, alle unsere Nachkommen, Bischoffe zu Wirtzburg, wann uns der allerdurchleüchtigst Fürst und Herr, Herr Wentzlau, Römischer König, zu allen Zeiten Mehrer des Reichs und König zu Böheim, unser gnädiger Herr, zu Wiederstattung solcher unser Dienst, die wir im und der Cron zu Böheim willigklichen, alsdann billigen ist, gethan haben, auf seinen Schlössern und Städten Heytingsfeld und Bernheim, in Francken gelegen, die wir vormahls an uns mit seinem Verhängnisse, mit vier tausend und hundert Reinischen Gulden verschrieben und zugeschlagen hat, also wenn der ehegenandte unser gnädiger Herr, König Wentzlau, oder seine Nachkommen, Künige zu Böheim, die ehegenandter Schlösser und Städte von uns, oder unsern Nachkommen, Bischoffen zu Würtzburg, nach Ausgang solicher Jahre, als wir die nach unserer vordern Briefe Laute, die wir von dem obgenandten unsern Herrn, dem Künige darüber haben, inne haben sollen, wieder an sich lösen und bringen wollen, so sollen sie uns die ehegenandten zwey tausend Reinische Gülden, mit samt dem ehegenandten vier tausend und hundert Rheinischen Gülden, gäntzlichen und gar richten und bezahlen. Und alle dieweil sie uns oder unser Nachkommen, Bischoffen zu Würtzburg, die ehegenandten Summen 6100. nicht geben, noch bezahlen, so sollen wir die ehegenandten Schlösser und Städte inhaben und besitzen von dem obgenandten unserm Herrn dem Künig und seinen Nachkommen Künigen zu Böheim und allermänniglichen ungehindert, als das auch die Briefe besagen, die wir darum inhaben,

inhaben/ von dem ehegenandten unsern Herrn/ Künig Wentzlau/ und davon mit gutem Vorrath und wohlbedachtem Muthe/ so geloben wir dem itzgenanten unserm Herrn/ Künig Wentzlauen/ und seinen Nachkommen/ Königen zu Böheim/ mit Krafft dis Briefs/ und bey unsern guten Treuen für uns und unser Nachkommen Bischoff zu Würtzburg/ wann sie uns/ nach Ausgange der ehegenandten Jahre/ als wir/ und unsere Nachkommen/ die ehegenandten Schloß und Städte Heytingsfeld und Bernheim/ noch inne haben sollen die vorgeschrieben sechs tausend Gulden und hundert Gulden Flr. Reinischer/ gäntzlichen und gar bericht und bezahlt haben/ so sollen und wollen wir in und der Cron zu Böheim/ derenselben ihrer Schlösser und Städte wieder abtreten/ und ihn die unverzogenlich wieder einantworten/ in ihre Hände oder Gewalt/ und in auch darauf kein Geld zu schlahen noch Schaden rechen in keine Weiß/ ohn Geverde; Mit uhrkund dis Briefs/ versiegelt mit unsern anhangenden Insiegeln/ der geben ist zu Würtzburg/ nach Christi Geburt vierzehen hundert Jahr und darnach in den fünffzehendten Jahren an St. Lamprechts Tag/ und wir Ott/ Welff Dechant und das Capitel gemeinlich/ des Stiffts zu Würtzburg vorgenandt/ bekennen auch an diesem Briefe für uns und unsere Nachkommen/ daß sich also/ als hievor geschrieben stehet/ der ehegenandt unser Herr/ Herr Johanns/ Bischoff zu Würtzburg gen dem obgenandtem unserm Herrn/ Herrn Wentzlau/ Künige und sein Nachkommen/ Künigen zu Böheim/ mit unsern Rathe/ Wissen und Willen vorgeschrieben und gelobt hat/ alles und ieglichs/ zu halten und zu vollführen/ das hievor geschrieben stehet; Und daß das auch also von seinen Nachkommen/ Bischoffen zu Würtzburg/ gehalten und vollbracht werde/ des haben wir zu mehrer Sicherheit unsers Capitels Insigeln zu des ehegenandten unsers Herrn Bischoffen Johannsen für ihn und seine Nachkommen mit unsern guten Willen/ auch an diesem Brief lassen hengen/ der Zeit/ Jahrs und Tage/ als vorgeschrieben stehet.

LXVI.

Pabsts Martini V. Breve **an Bischoff** Johannem II. **zu Würtzburg/ worinn er ihm den Abt zu Ebrach und sein** Convent **bestens** recommandiret/ de Anno 1420.

MArtinus Episcopus, Servus Servorum Dei, venerabili fratri Episcopo Herbipolensi, salutem & apostolicam benedictionem. Susceptі cura regiminis cor nostrum continua pulsat instantia, ut solicitudinis debitum ad quod universis orbis ecclesiis & monasteriis nos Apostolicæ servitutis necessitas eorum singulis obligat, prout nobis ex alto conceditur exsolvamus in eo potissime, ut illorum regimina, quæ propriis destituta sunt, pastoribus personis talibus committantur, per quorum solertiam circumspectam, ecclesiæ & monasteria ipsa in spiritualibus & temporalibus valeant adaugeri. Dudum siquidem monasterio in Kamberg ordinis sancti Benedicti tuæ Diœcesis, cui quondam Ernfridus ipsius monasterii Abbas dum viveret præsidebat, per ipsius Ernfridi Abbatis obitum, qui extra Romanam curiam decessit, vacante, dilecti filii conventus ejusdem monasterii pro celebranda electione futuri Abbatis ipsius monasterii, vocatis omnibus, qui voluerunt, debuerunt & potuerunt electioni hujusmodi commode interesse, die ad eligendum præfixa, ut moris est, convenientes in unum dilectum filium Gottfridum, Abbatem, tunc monachum prædicti monasterii ordinem ipsum expresse professum & in sacerdotio constitutum, in eorum & dicti monasterii Abbatem concorditer elegerunt, Ipseque Gottfridus Abbas electioni hujusmodi, illius sibi præsentato decreto, consensit, ac demum hujusmodi electionis negotium proponi fecit in Consistorio, coram nobis petens illam auctoritate Apostolica confirmari, in his omnibus statutis a jure temporibus observatis. Nos igitur electionem ipsam, ejusdemque Gottfridi Abbatis personæ idoneitatem & merita per dilectum filium nostrum, Antonium, sanctæ Susannæ Presbyterum, Cardinalem examinari fecimus diligenter, & quia facta nobis per ipsum Cardinalem super hac relatione plenaria & fideli, invenimus electionem de persona præfati Gottfridi Abbatis cui de religionis zelo, vitæ munditia, honestate morum spiritualium providentia & temporalium circumspectione aliisque multiplicium virtutum meritis fide digna testimonia perhibentur fore canonice celebratam, eandem electionem de fratrum nostrorum consilio, etiamsi provisio ejusdem monasterii hac vice fuerit dispositioni Apostolicæ reservata, auctoritate apostolica confirmamus, præficiendo dictum Gottfridum ipsi monasterio in Abbatem, curam & administrationem ipsius monasterii sibi in spiritualibus & temporalibus plenarie committendo, in illo qui dat gratias & largitur proemia confidenter, quod gratia Domini præfato, Gottfrido Abbati assistente propitia, prædictum monasterium per suæ circumspectionis industriam prospere dirigetur, & felicia in eisdem spiritualibus & temporalibus suscipiet incrementa. Cum igitur ut idem Gottfridus Abbas in commissa sibi cura dicti monasterii, quod tibi ordinario jure subesse dignoscitur facilius proficere valeat, tuus favor ei noscatur fore plurimum opportunus, fraternitatem tuam rogamus & hortamur attente, per apostolica scripta mandantes, quatenus eundem Gottfridum, Abbatem & Præfatum monasterium suæ curæ commissum, habens pro nostra & apostolicæ sedis reverentia propensius commendatos, in ampliandis & conservandis juribus suis, sic eos tui favoris præsidio prosequaris, quod ipse Gottfridus Abbas in commisso sibi ejusdem monasterii regimine, se possit utilius exercere, tuque divinam misericordiam ac nostram & dictæ sedis benedictionem & gratiam, exinde uberius consequi merearis. Datum Romæ apud sanctum Petrum III. Non. Maji, Pontificatus nostri anno quarto.

LXVII.

Bischoffs Johannis II. **zu Würtzburg Brief vermöge dessen er seinen Theil an Kitzingen Hamman Echtern verpfändet/ nebst gemeldten Echters** Acceptation **solcher Pfandschafft/** de Anno 1422.

EIch Hamman Echter/ tun kunt mit diesem Brieve gein allermeniglichen/ als mir und mynen Erben/ der hochwürdig Fürst und Herr/ Herr Johanns Bischov zu Würtzburg/ myn gnädiger Herr/ mit Wissen/ Willen und Verhencknüße syns Capittels synen Theil der Stadt Kitzingen/ in Amtswise eingegeben/ verschrieben und mir auch myn gülte von 5000. Flr. die mir und mynen Erben derselb myn gnediger Herre schuldig ist/ nehmlichen 375. Riniſch Gülden daselbst zu Kitzingen ufzuheben bewiset hat/ als das alles klärlichen besagt und ußwyset/ sein Brief uns darüber gegeben/ der von Wort hernach geschrieben steht also:

Wir Johanns von GOttes Gnaden Bischoff zu Würtzburg/ bekennen und thun kund gein allermenniglichen/ daß wir recht und redlichen schuldig seyn und gelten sollen/ dem vesten Haman Echtern/ und allen synen Erben 5000. Flr. Riniſcher Wehrung/ die im Lande zu Francken genge und geneme sein dieselbe Summ Gülden gereden und geloben wir für uns/ unsere Nachkommen und Stifft/ dem vorgenanten Haman Echtern/ und synen Erben gütlichen und schöne unverzogelichen zu geben und zu bezahlen uf diesen nechsten St. Peters-Tag/ Cathedra genant/ der schierst komt/ nach Datum dis Briefs/ an allen ihren und ihrer Erben Schaden/ ohn Gevehrde/ und gereden und geloben ihn auch für uns/ unser Nachkommen und Stifft/ davon jährlichen gütlichen und schön zu geben und zu bezahlen/ ie von 2000. Flr. anderthalb hundert Flr. zu Gülte/ das machet jährlich 375. Reinisch Fl. und sollen mit der ersten Gülte uf diesen nechsten Sant Mertins-Tag/ der schirst komt nach datum dis Briefs anheben und sie der bezalen/ ohn allen ihren Schaden/ ohn Gevehrde/ und derselben jährlichen gült bewisen wir sie uſzuheben uf solche 1000. Flr. die uns und unserm Stifft jährlichen die Bürgere und Stadt zu Kitzingen pflegen zu geben/ als sie dann mit uns etliche Jahr sein überkommen/ nach Lute der Briefe darüber gegeben/ oder uſzuheben/ und wieviel wir oder unsere Nachkommen darnach in künfftigen Zeiten mit denselben Bürgern und Stadt zu Kitzingen überkommen ohne Gevehrde; Was aber jährlichen zu Kitzingen über die vorgeschrieben 375. Riniſch Fl. Gülte gefiele/ oder gefallen möchte/ das soll kommen und gekehrt werden/ zu Vergeltung solcher jährlichen 1000. Fl. die unser Capittel mit den Stetten Würtzburg/ Karbstadt/ Iphofen/ Gerolzhofen und Ochsenfurt uf sich gein Herrn Johann von Hirßhorn und sinen Erben genommen haben/ als lange die dann bestehen/ ohn Gefehrde/ darum haben wir dem vorgenanten Haman Echtern/ und synen Erben zu gutem Unterpfande eingesetzt/ und setzen ihn ein mit Krafft dis Briefes/ unsern Theyl an der Stadt zu Kitzingen/ also daß sie den in Amtmannswise inne haben sollen/ unentsetzlichen/ und mögen sich darus und darein behelffen in iren Nöten/ wider allermenglichen/ on wider uns/ unsere Nachkommen/ Stifft und Capittel/ als lang biz sie der vorgenanten Sum Hauptgelts mit samt der Gülte/ gäntzlichen und gar bezalt seyn/ und wir sollen ihr zum rechten mechtig seyn/ ohn Geverde/ und wir sollen und wollen sie auch schützen/ schirmen/ vertheidingen und versprechen/ als andere unsere und unsers Stiffts Amtlüt/ Mann und Dienere/ und der vorgenante Haman soll uns und unsern Nachkommen geloben und sweren zu thun und zu halten/ gein uns/ unsern Nachkommen Stifft und Capittel/ als andere unsers Stiffts Amtleute/ desgleichen syn Erben auch tun sollen/ ohn Gefehrde/ und sollen ihn auch die Burgere daselbst zu Kitzingen geloben und die Wechter/ Thurnlüt und Thorwarten zu den Heiligen sweren/ dem obgenanten Haman und synen Erben/ als ihrem Amtmanne unentsetzlichen zu gewarten/ nach lute dis Briefes/ ohn Gefehrde und ist geredt worden/ daß wir obgenanter Johanns Bischoffe/ unser Nachkommen und Stifft/ unser Schloß zu Kitzingen bewachen und behüten lassen sullen/ ohn des obgenanten Hamans/ oder syner Erben Schaden/ doch daß sie das zu ihren guten Treuen

auch verſorgen ſollen, ohn Gefehrd. Und wer es, daß die vorgenanten Statt und Schloß verlohren würden, da GOtt vor ſey, ſo ſollen wir, oder unſere Nachkommen und Stifft, in, oder iren Erben, ein anders als gutes Unterpfand wieder einſetzen oder das vorgenante Zugeldt wieder bezahlen in einem Vierteil Jahrs, dem nechſten nach dem, und wir des gemant werden, auch iſt beredt worden, wer es, daß der vorgenante Haman oder ſyn Erben die vorgeſchrieben Summ Gulden haben wolten, uff den vorgenanten Sant Peters Tag, und uns das nicht länger beſteen wolten laſſen, das ſollen ſie oder ihre Erben, uns, oder unſern Nachkommen vorhin uffſagen, kund tun und wiſſen laſſen, ein gantz Viertheil Jahrs, oder mehr, vor dem obgenanten St. Peters-Tag, denſelben Gewalt haben wir auch zu thun, und wenn wir oder unſere Nachkommen und Stifft ſolch Ufffſagung thun wollen, die ſullen wir auch vorhin ein gantz Vierteil Jahrs, oder mehr tun vor dem obgenanten Sanct Peters Tag, ohn Gefehrde, und uff welche Uffſagung ſyten die Uffſagung alſo geſchicht, ſo ſullen wir ihn oder ihren Erben die vorgenanten Summ 5000. Flr. gütlichen und ſchön geben und bezahlen, ohn allen ihren und ihrer Erben ungefehrlichen Schaden, als vorgeſchrieben ſtet, ohn Geverde, doch alſo, daß die vorgeſchriebene Gülte nach Marzahl des Jahres vor bezalt und vergulden ſey, wer es es aber, daß wir, unſere Nachkommen und Stifft ſeumig würden an der Bezahlung nicht theten uff die Zyt und in der maßen, als vorgeſchrieben ſtet, wie lang ſie dann darnach unvergulten ſtehen bliebe, ſo ſollen und wullen wir ihn doch ie von zwey tauſend Flr. der obgenanten Summ, anderthalb hundert Flr. in Gülte geben, nach marzal des Jahrs, das ſich dann vergangen hätte, ohn Geverde.

Und käme es alſo, daß der vorgenante Haman Echter, oder ſein Erben ir vorgenante Kauffgelt wieder haben wolten, oder daß wir, oder unſere Nachkommen im oder ſynen Erben den Wiederkauff, als vorgeſchrieben ſteht, uſſagten, und Loſunge verkündigten, und wir dann der Bezahlung nicht theten uf ſolche Zyt, als vorgeſchrieben ſteht, was er dann nach ſolcher Zyt des Schaden nehmen, der redlicher, kundlicher, ungefehrlicher Schade were und hieſſe, den ſollen wir im mit ſamt dem Hauptgelde gentzlichen ußrichten und bezahlen, an Wiederrede, und on Eintrag, geſchehe das nicht in den nechſten vier Wochen, nach yedem Sanct Peters-Tage Cathedra, alsdann ein Parthey der andern ufgeſagt hette, ſo mag der obgenante Haman Echter und ſyn Erben ſolchen unſern Theil zu Kitzingen als ſein Unterpfand, fürbaß einem oder mehr ſynen Genoſſen verſetzen oder verkauffen in Widerkaufs Wiſe, die unſer und unſers Stiffts mann und Unterſeſſen ſein und weren, für die obgenanten Summ Hauptgelts, nehmlich fünf tauſend Flr. ohn Geverde, gegen den wir dann den Wiederkauff und alle andere Sachen, als vorgeſchrieben ſteht, halten ſullen, als gein Haman obgenanten und ſynen Erben, und wir ſullen auch gleicher Wiſe Briefe darüber geben, als dieſer Brief laut und ſagt, desgleichen ſie uns dann auch wieder Revers geben und geloben und ſchweren ſollen, als der obgenant Käuffer gethan hat ohn Geverd; Auch wenn wir dem vorgenanten Haman die Bezahlung thun wollen des obgeſchriebenen Hauptgelts, die ſullen wir im, oder ſynen Erben thun zu Biſchoffsheim, zu Lore, oder zu Wertheim, an der ſtette einer, da auch die unſere mit dem Gelde Fryde und Geleit gehaben mögen; Auch iſt geredt worden, daß wir dem vorgenanten Haman oder ſeinen Erben die Gülte, die wir im von den fünf tauſend Flr. zu Gülte geben und uf heben laſſen ſullen zu Kitzingen, als vorgeſchrieben ſteht, und wer es, daß wir der ſo viel da nicht hetten zu Gülte, ſo wollen wir ihn die von andern unſern Renten und Fellen ußrichten und bezahlen ohn Gefehrde. Es ſoll auch die vorgenante unſere Stadt und Sloß Kitzingen, unſer und unſers Stiffts Nachkommen und Capittels offen Sloß ſein zu allen unſern Nöthen und Sachen, und wir ſollen auch volge unſer Stewer und Bethe daſelbſt ſetzen und haben, doch unſchädlichen dem vorgenanten Haman Echter und ſynen Erben an ihrer Pfandſchafft in der maße, als vorgeſchrieben ſteht, ohn Geverd. Dieſem Brieffe ſoll auch kein Verſäumnüſſe nicht ſchaden, er ſey mißeſchriben an Worten, an Buchſtaben, an Worten, an Artickeln, an einer Silben zu kurtz oder zu lang, er were malig, löchrich oder naß, das ſoll dem vorgeſchrieben Haman oder ſeinen Erben keinen Schaden fügen, noch bringen, an der vorgeſchrieben Summ Gülden, oder was an dieſem Brieffe geſchrieben ſteht, und alle die Wyle diſer Brieffe ein gantz Inſigel oder mehr hat, ſo ſoll er gut und unvorworfen ſyn, uf Tagen, an Gerichten und ſunſt an allen Stetten, wo ſein der vorgenante Haman oder ſein Erben bedürfften, und wer es, daß wir oder unſere Nachkoßen und Stifft länger überkämen mit dem vorgenanten Haman Echtern uß ſynen Erben, wie viel Jahre das geſchehe, dieſelben Jahre alle aus ſoll dieſer Brieff Krafft und Macht haben, ohngefehrl. ꝛc. Und wir obgenanter Johanns, Biſchoff zu Würtzb. gereden und geloben in Krafft diz Briefes, alle vor und nachgeſchriebene Stücke, Punckt und Articule, für uns, unſere Nachkommen und Stifft ſchlechtiglichen war, ſtete und veſte zu halten, darwider nicht zu ſeyn, noch zu behelffen, noch ſchicken gethan,

thun, mit keinen Sachen oder Dingen, geiſtlichen oder weltlichen, heimlichen, oder öffenlichen, noch niemands der darwider tete, oder tun wolte, des auch nicht zulegen geſteen oder geſtatten in keine Weiße, ohn alle Argeliſt und ohn Geverde. Und zu Uhrkund haben wir unſer Inſigel an dieſen Briefe laſſen hencken, und wir Richart von Maſpach, Thum-Dechant und deß Capittel gemeinclich des ehegenanten Stiffts zu Würtzburg bekennen auch an dieſem Briefe, daß die obgeſchriebene Pfandſchafft und Sachen mit unſerm Wiſſen und Willen und Verhenckнuße zugangen und geſchehen iſt, und gereden auch mit dieſem Briefe, dawider nicht zu ſeyn, noch ſchicken gethan mit keinen Sachen, ohn Gefehrde. Zu Uhrkund iſt unſers Capittels Inſigel zu obgenantem unſers gnädigen Herrn von Würtzburg Inſigel auch an dieſen Brieff gehangen, doch uns unſerm Capittel und uns Thumherren unſchädlichen, an unſern gemeinen und beſundern Lüten und Guten ohn Gevehrde. Dieſer Brief iſt geben nach Chriſti Geburth vierzehen hundert Jahr, darnach in dem zwey und zweintzigſten Jahre des nechſten Sambſtags vor St. Michaelis Tage des heiligen Ertz-Engels;

Alſo gerede und gelobe ich vorgenanter Haman Echter für mich und alle meine Erben mit und in Krafft diz Brieffes bey guten, waren Treuen, denſelben obgeſchrieben Handbrief an allen ſynen Stücken, Punckten und Artickeln und ieglichem beſundern mich und meine Erben antreffende, ſtet und gantz unverbrochenlich zu halten und zu vollführen, und darwieder nicht zu thun mit keiner Sachen, heimlichen noch öffenlichen, in keine Weiſe, ohn alle Argeliſte und Geverde. Zu Uhrkunde han ich myn aigen Inſigel für mich und alle myne Erben gehangen an dieſen Brieff der gegeben iſt in dem Jahr, und an dem Tage, als obgeſchrieben ſtehet.

(L. S.)

LXIIX.

Biſchoff Friedrichs zu Bamberg Entſcheid zwiſchen Biſchoff Johanne II. zu Würtzburg, und der freyen Reichs-Ritterſchafft in Francken, de Anno 1424. befindet ſich in des Teutſchen Reichs-Archivs Part. Special. Continuat. III. unter der freyen Reichs-Ritterſchafft in Francken, pag. 235.

LXIX.

Vertrag zwiſchen Biſchoff Johanne II. zu Würtzburg, und Herren Erckingern zu Schwartzenberg, wegen Haltung einiger reiſiger Mannſchafft wider die Ketzer zu Böheim, de Anno 1430. ſtehet in des Teutſchen Reichs-Archivs Part. Spec. Continuat. II. unter dem Fürſtlichen Hauſe Schwartzenberg, pag. 40.

LXX.

Einigung einiger Domherren zu Würtzburg, wider Biſchoff Johannem II. daſelbſt und ſeinem Anhang, de Anno 1431.

WIr Anthoni von Rottenhain, Dom-Probſt, Reichhard von Moßbach Dechant, Heinrich von der Tann, Eptel Hiltmar, Ulrich Voit, Friedrich Schoder, Hanß von Grumbach, Wilhelm Ubel, Heinrich Weichmar (Wegmar) Hanß von Thunfeldt, Ehrhard Schott und Wolff von Seldeneck, Domherrn des Stiffts zu Würtzburg, bekennen öffentlich mit dieſem unſern Brief, als wir von ſolcher verderblicher Schuld, unüberwindlichen Schaden, und auch von grober, unverſchulder, unrechtlicher Gewaltſam wegen, ſo denn unſer Herr von Würtzburg gebracht hat, uns zuſammen gemacht, vereint, ſolche Sache zu rechtfertigen und zu wenden; nachdem und wir von Eydes und Rechtswegen dem obgenanten Stifft zu Würtzburg, Land und Leuten zu thun ſchuldig und pflichtig geweſen ſeyn, in der Geiſtlichkeit an unſern Heil. Vater den Pabſt, in der Weltlichkeit an unſern gnädigſten Herrn, den Römiſchen König gebracht und geſtellt haben, damit aber etliche unſere Mit-Domherrn bey uns in ſolcher löblichen Vereinigung nicht, ſondern bey dem obgenanten unſern Herrn von Würtzburg dem erbarn Stifft, Land und Leuten zu gründlicher Zerſtörung blieben und verharret ſeyn, und darum wir alsdann ſolche löbliche und nothdürfftige Sache dem obgenanten erbarn Stifft, Land und Leuten zu Nutz, Frommen und Uffhaltung zu End und Austrag nicht bringen mögen, ſondern groſſe und merckliche Laſt und Zehrung darauff beede zu Recht Vehd und Krieg gelegt haben, die uns mannigfaltiglichen durch den obgenanten unſern Herrn von Würtzburgk und von ſeiner Schuld wegen, die er unnützlich und ohne Noth gemacht hat, zu geſchoben und zugetragen worden ſeyn und täglichen werden, und darumb wir unſers Capittels und auch unſer Mit-Domherrn Zehend, Obley und Gücher verſetzen, verkümmern und angriffen haben und fürter thun müſſen.

Und wie wohl wir nun von ſolcher obgeſchriebenen

benen Sach wegen nach beschriebenen Rechts Ausweisung eines Capittels zu Würtzburg gantze und vollkommene Macht und Gewalt haben zu thun und zu lassen, und die obgenanten andere unsere Mit-Domherren möglich und billig bey uns, als denen, die da nur den gemeinen Nutz und Frommen des erbaren Stiffts zu Würtzburg, auch der Land und Leut für sich genommen haben, blieben wären, und uns nachgefolget hätten, als wir ihnen dann darumb fürkommen für gemeine Schul, oder für gemein anstossende Capittel zu erkennen lassen, ob wir ihnen oder sie uns in solchen Sachen nach folgen solten, zu mehr mahlen geschrieben und gebethen haben, und unsers Theils nicht, sonders ihres Theils daran Bruch gewest und noch ist: Jedoch so ist zu besorgen, wo wir alle der Tag eines wieder zusammen kommen, daß uns von denselben andern unsern obgerührten Mit-Domherren in unsere Handlung, die wir denn in solchen obgerührten Sachen, dem erbarn Stifft, Land und Leuten zu gut und um des besten willen gethan oder nachgelassen hätten, und auch sonst in andern unsern künfftigen Sachen und Handlungen vielleicht mancherley Eintrag, Irrsal und Wiederniß eingetragen und zugezogen werden möchte, hierum mit wohlbedachtem Muth, gutem Rath und rechtem Wissen, so haben wir Dom-Probst und die andern obgeschriebenen Domherren uns um von neuen, itzund und auch hinfür so wir alle wieder der Tag eins zusammen kommen, gäntzlich und gar zusammen gemacht, vereint und verbunden, machen, vereinen und verbinden uns auch wissentlich zusammen, in Krafft diß Briefs, bey solchen Eyden und Gelübden, so unser iedlicher unserm Capittel zu Würtzburg gethan und geschworen hat, also, ob uns der vorgenante unser Herr von Würtzburg, oder die andern unsere Mit-Domherrn in den vorberührten unsern Sachen und Handlungen Eintrag und Irrsal zufügen thun, oder sonst uns oder unser einen, oder mehr vorgewaltigen, oder verunrechten wolten, daß wir alsdann alle einander itzund und hinfür beyständig und getreulich mit Leib und Gut berathen und beholffen seyn sollen und wollen, alle Gefehrd und Argliſt hierin gäntzlich ausgeschlossen. Und des zu einem wahren Uhrkund Befestigung und Gezeugnüß, so haben wir alle und ieglicher unsere eigene Insiegel zu unsers Capittels Insiegel an diesen Brieff thun hangen, der geben ist am Sontag nach unser Frauen Tag Assumptionis, nach Christi Geburt 1431.

LXXI.

Vergleich und Entscheid, so durch Vermittelung innenbenanter Schieds-Leute, zwischen Bischoff Johanne II. **zu Würtzburg und seinen Anhängern an einem: dann dem Dom-Capitul, Bürgermeister und Rath auch gemeiner Bürgerschafft zu Würtzburg am andern Theile getroffen, und wodurch Bischoff** Johannes II. pro emerito **erkläret, ihm eine gewisse** Pension **auf Lebens Zeit ausgemachet, dem Capitul aber einen neuen Bischoff zuerwehlen verstattet, auch sonst alle Irrungen gehoben worden,** de Anno 1432.

VOn GOttes Gnaden wir Conrad, des Heiligen Stuhls zu Maintz Ertz-Bischoff, des Heil. Römischen Reichs zu Teutschland Ertz-Cantzler, Friedrich, Marggraf zu Brandenburg, desselbigen Heiligen Reichs Ertz-Cämmerer, und Burggraff zu Nürnberg, Heinrich und Otto, Pfaltzgrafen beym Rhein und Hertzogen in Bayern, Eberhard von Saintzheim, Meister Teutschen Ordens in Teutschen und Welschen Landen, Reichard von Sickingen, Ritter, und ich Siegmund Strohmeyer zur Rossen zu Nürnberg, bekennen und thun kund offenbahr mit diesem Brieff, allen die ihm sehen, oder hören lesen: Als zum nechsten wischen dem Ehrwürdigen in GOtt Vatter, Herrn Johannsen, Bischoffen zu Würtzburg, unsern besondern guten Freund und Herrn an einem, und denen Ehrsamen dem Dom-Probst, Dechant und Capittel des Doms und auch den Burgermeistern, Rath, Schöppen und Burgern gemeiniglich der Stadt Würtzburg, unsern lieben Andächtigen und besondern, am andern Theil mercklicher Gespän, Zwietracht, Unwillen und Mißle (Mißlung) entstanden und sich gemacht haben, davon und darum denn etliche der ihren zu beeden Theilen zu Feindschafft, Vehd und zum Kriege kommen seyn; als seyn uns allen und ieglichen besonder solche Unwillen, Mißlen, Vehd und Feindschafft allezeit so viel desto leider gewesen, und haben so viel mehr unser Gemüth beschweret, so viel mehr wir betrachtet und in uns gewogen haben, daß von solchem Unwillen, Zwietracht, Vehden und Feindschafften und also zwischen dem vorgenanten unsern Freunde und Herrn, als einem Bischoffe und Herrn und dem andern Theil seinem Capitel und Unterthanen entstanden waren, nicht allein ihr beeder Theil, sondern auch des erbarn Stiffts zu Würtzburg, der denn leider sonst fast hellig ist, unüberwindlicher Schade und unwiederbringlich Verderben entstehen und kommen möchten, davon eine unzweiffliche Verwüstung des Landes und der Leute käme, und der würdige Stifft also gar und gründlich verging, daß er nicht am Wesen, sondern kaum an Nahmen allein ein Stifft heissen möchte, wo das alles nicht vernünfftiglich und weißlich fürkommen und

und abgewendet würde. Und darum so haben wir sämtlich und besonder vor dieser Zeit und etwan viel Tagen an manchen Enden getreulich und fleißig gearbeitet zu versuchen, ob wir, mit der Hülffe GOttes, Wege finden, und darzu gedienen, daß wir des Stiffts zu beeden Theilen Verderbligkeit fürkommen, abgewenden, und die Sachen zu guten End bringen möchten, und haben zu letzten darum ein gütlichen Tag hieher beschieden beeden obgenanten Theilen, und mit ihnen also fern und viel geredt, daß sie beede Theil und ihr ieglicher besonder unbezwungenlich und von eigenem guten freyen Willen, aller ihrer Gebrechen, Spän, Unwillen, Vehd und Feindschafft, so sie mit einander und gegen einander haben, gäntzlichen und dazumahl an uns gekommen seynd und gestellt, und uns volle Macht gegeben haben, zwischen ihnen beyden Theilen darum freundlichen Zusprechen sie unverrücklich halten und wollen folgen. Also haben wir der obgenanten Herrn Johannsen Bischoffs, des Dom-Probsts, Dechants und Capitels, und auch Bürgermeister, Rath, Schöppen und Bürgere gemeiniglich zu Würtzburg, Gebrechen, Mißle (Mißfälle) so sie unter ein (ihnen) gehabt haben, von beyden Theilen gehöret, eigentlich eingenommen, und haben darin besonder beselt und empfunden ein mercklichen Unwillen, der in eines ieden unter ihnen beeden Theilen gegen des andern Hertzen also festiglich bewurtzelt und bewachsen ist, also daß wir alle getreulich besorgt haben und besorgen, wie freundlich man sie unter ein (einander) sezt und entscheidet, wo sie fürter als ein Herr sein Capitel und Unterthanen bey ein (einander) bleiben solten, daß sich solche vorgerührte Unwillen zwischen beeden Theilen leichtlich verneuen und groß Mißle und Argwohn bringen möchten zu Beschädigung ihrer beeden Theil und gantzer Verderbnüß des Stiffts, also daß darnach nicht wohl darein zu kommen wäre, und die lezte ihrer beyden Theil Irrung schwerer und ärger würde, denn die erste. Und darzu und darüber so haben wir besühnlichen unter uns betracht des vorgenanten unsers lieben Freunds und Herrn grosse schwere Arbeit, die er denn als ein frommer Christlicher Fürst von seiner Jugend und blühenden Tagen in des heiligen Glaubens, des Römischen Reichs, des gemeinen Nutzes, und seinen obgenanten würdigen Stiffts Diensten mannigfaltig gethan und erzeigt, und dadurch seine Person geheiliget und gemühet, (geanthet) hat, also daß er darumb und um seines beschwerenden Alters willen, daß er denn erbarlichen herbracht hat, fast vermüdet ist, und wird solche schwere Bürden, Arbeit und Mühe nu fürter mehr zu tragen und auszurichten, als denn einem Bischoff zu Würtzburg wohl gebühret, und ihme und seinem Stifft in den wilden und ängstlichen Läufften, die denn, (aber) in der Christenheit leider seyn, itzund mehr denn ie nüzlichen und noth wäre; und haben bedacht, daß ihm fast gemächlich und bequemlig wäre, wo er von schwerer Bischöfflichen Bürden und Sorgen entladen, in friedlicher Ruhe und geruhiglichen Frieden sitzen, GOTT unsern Herrn desto andächtiger dienen, und seine alte erbare Tage in Frieden fürter Alten und seeliglich geenden mögen. Und umb solcher und auch anderer redlicher Sachen willen, die uns darzu bewegt haben, so haben wir ihm solche Gelegenheit und unsere Bewegung, als wohl glaublich, alles freundlich entblösset, und fürgelegt, seinen Rath und Wesen also zu Gemach und Frieden zu wandeln, und solcher Arbeitseliger und Bischöfflichen Sorge sich zu entladen, und seinen guten Willen darin zu vernehmen. Und wenn wir nu seine Meinung und Bewegnüß hierinnen unserer Meinung gleich, und ihn Gemachs und Friedes begierlich befunden haben: So haben wir Ertz-Bischoff Conrad, und die andern obgenanten zwischen den vorgenannten Theilen in Freundligkeit ausgesprochen, sie gesetzt und entschieden, sprechen aus, setzen und entscheiden sie gäntzlich und gründlich in Krafft dis Briefs, in Maaß und Form denn hernach geschrieben stehet:

I. Soll der obgenannt unser Freund und Herr von Würtzburg sich des Stiffts Würtzburg gäntzlich äusern und abtreten, und den in des Capittuls Hand getreulich und ohne Gefährde aufgeben, mit Laub unsers Heil. Vaters des Pabsts, oder des Concilii zu Basel, wo oder wie es ziemlichen und redlichen geschehen soll und mag, und durch solche Wege und Weise die mit Recht beschehen möge.

II. Doch darinn ausgenommen die 2. Schlösser Zobelstein und Aschach, und die Gülte, die im denn sein Lebtag zu Versehung zu bescheiden seyn, als denn hernach eigentlicher unterschieden ist, ohne Gefährde; und solche auch solche Sache geendet und zu Wege gebracht werden, mit des obgenanten Capittels und des Stiffts Kosten und Zehrung.

III. Und auf daß auch unser lieber Freund und Herr, Bischoff Johannes gehaben und gehalten möge, und davon er seinem Stand und Wesen redlich und ehrlich hinfür halten und hinbringen möge: so sprechen, setzen und entscheiden wir, daß das obgenante Capitul, das Schloß Zobelstein von Heintzen von Thünfeld, dem es denn für ein Geld verhafft ist, ledig machen soll, und daß der ehegenante von Würtzburg dasselbe Schloß Zobelstein, und auch das Schloß Aschach, mit allen und iedlichen ihren Dörffern, Gerichten, Wälden, Wiesen, Aeckern, Gärten, Bergen, Thälern, Mühlen, Fischereyen, Wildbähnen,

bähnen, Freveln, Bussen, hohen und niedern, und allen andern ihren Zugehörungen, wie er die bisher herbracht und noch innhat, nichts davon ausgenommen, dieweil er lebet, innehaben, besitzen, geniessen und gebrauchen soll zu seinem Nutzen und Besten, und daran sollen ihn die obgenanten Dom-Probst, Dechand und Capittel, auch ein künfftiger Bischoff, Pfleger, Verweser oder Vormünder, ob sie einen bey Zeiten seines Lebens kiesen, setzen oder machen würden, daran nicht irren noch bedrängen, durch sie, oder iemand anders, sondern sie sollen ihn darbey getreulich schauern, schirmen, schützen und handhaben, sein Lebtag aus nach ihrem besten Vermögen, ohne Gefährde.

IV. Es soll auch der obgenante unser Freund und Herr die armen Leute zu den ehegenanten Schlössern gehörend, über gewöhnliche Beeth, Gült, Renth, Frohn und Dienst nicht beschweren, ohne Gefährde.

V. So solle er auch die Wäld, die also zu denselbigen Schlössern gehören, nicht verkauffen, verhauen noch verwüsten, anders denn zu bauen, und Brennholtz zu den obgenanten Schlössern und Dörffern, die darzu gehören, ohne Gefährde.

VI. Und wenn nun die obgenanten Schloß mit ihren Renthen, Gefällen und Zugehörungen demselben unsern Herrn für 1000. fl. sind angeschlagen worden, und er doch meinet, daß sie an besatzter und nützlicher Gült das nicht gehaben noch ertragen mögen, und sie doch meinen, daß sie es doch wohl vermögen; Davon so haben wir ausgesprochen und sie entscheiden, daß sie von beeden Seiten darzu schicken, und alle Nutzung, Zinß und Gült, zu den ehegenanten Schlössern gehörig, rechnen und nach billigen und möglichen Dingen, an ein Geld anschlagen und achten lassen sollen; und erfinde sich, daß die ehegenanten Schloß dann also hätten und ertragen möchten an redlichen Nutzungen, Zinsen und Gülden mehr denn 1000. fl. was denn also über 1000. fl. treffe, das solte dem Capitel gegen ehegenanten unsern Herrn und Freund abgehen an der Summa der andern 3000. fl. die sie ihme jährlichen, als hernach geschrieben stehet, ausrichten sollen; was sie auch minder hätten, das sollen sie ihme erfüllen, daß die 1000. fl. völliglich würden, ohne Gefährde.

VII. Auch ist beredt und betheidingt worden, daß wir Marggraff Friedrich und Erberhard, Teutschmeister obgenant, darüber und dazu dem ehegenanten unsern Freund von Würtzburg eine Verschreibung und Versicherung thun sollen für 3000. fl. und nehmlich unser ieglicher für 1500. fl. ihm sein Lebelang alle Jahr zu geben und auszurichten von des genanten Stiffts wegen, auf Ziel, Stätt und Maß, als denn ihre Brieffe, die sie denn beede darüber geben sollen, eigendlichen ausweisen.

VIII. Auch setzen und sprechen wir, daß der obgenant unser Freund und Herr, die obgenanten Schloß Zobelstein und Aschach von dem Stifft nicht entfremden, noch in fremde Hand wenden solle, und auf daß sie auch von seinen Amtleuten, die er darauf haben wird, desgleichen nicht entfremdet, noch in andere Hand gewant werden: so sprechen und entscheiden wir, daß der obgenante von Würtzburg zweene edle Mann zum Schild gebohren, es seyn die izund Amtleute daselbst seyn, oder andere, die ihm gefielen, daselbsthin zu seinen Amtleuten setzen soll, und dieselben Amtleute sollen unter andern dem ehegenanten Capittel und künfftigen Bischoffe zu Würtzburg, ob sie den erwehlen würden, geloben und schweren, und ihre versiegelte Brieffe geben, ob bey ihnen und dieweil sie also Amtleute da wären, der ehegenante unser Freund und Herr von Würtzburg von Tods wegen abgieng, daß sie dann dieselben Schloß Zobelstein und Aschach, wie sie die denn nach des ehegenanten von Würtzburg Tod bestalt fänden, und er die hinter ihme gelassen hätte, es wäre an Kleinod, silbernen oder güldenen Geschirr, Wein, Getrayd, Hausrath, Geschütz, Zeug oder andern Dingen, nicht ausgescheiden, die denn derselbe von Würtzburg nach seinem Tod, auf dem Schloß also nachgelassen hätte, dem mehrgenanten Capittel, oder künfftigen Bischoffe zu Würtzburg, oder wen sie darzu bescheiden würden, eingeben, in ihre Hand stellen, die in keine andere fremde Hand wenden, noch sich auch von denselben Amten nicht entsetzen lassen wollen, bey des ehegenanten Bischoff Johannesen Lebtagen, derselbe unser Herr und Freund hätte, sie denn in andere Amte, an welchem Ende sich das gebührte, und er wolte, zuvorgesetzt; und daß die auch unter andern desgleichen gelobt und geschworen, und ihre Brieff darüber in vorgerichteter Maaß versiegelt gegeben hätten, mit den ehegenanten Schlossen, und was darin und darauf nach des ehegenanten unsers Freunds Tod gefunden würden, dem obgenanten Capittel der künfftigen Bischöffe zu gewartten, und in keine andere Hände zu wenden, ohne Gefährde.

IX. Und wäre es, daß derselbe unser Freund und Herr von Würtzburg also vergessen würde, und die obgenanten Schloß beede oder eins, oder ihre Zugehörung von dem Stifft verkauffte, entfremdete und in fremde Hand wende, oder daß auch mit dem Amtleuten, als vorgeschrieben stehet, verbräche, das kundlich wäre, so solte derselbige unser Freund und Herr darum verfallen seyn, in Poen Verlust der obgenanten Güld 3000. fl. also, daß wir Marggraff Friedrich, und Eberhard, Teutschmeister, obgenante Schuldigere und unsere Bürgen, ihme dann nicht pflichtig solten seyn, dieselbe Gülte 3000. fl. fürter auszurichten noch zu bezahlen, und soll sich auch der obgenant unser Freund und Herr dem Capittel darauf nach Gebührnüß verschreiben, deme also nachzugehen ohngefährlich.

X. Wir setzen auch und entscheiden unser Freund und Herr von Würtzburg mit allen und ieglichen Geld-Schulden, die seyn klein oder groß, wenig oder viel, die er, seine Vorfahren, oder Stifft bishero gemacht haben, hinfort dieweil er lebt, gäntzlich nichts zu schicken habe, noch zu thun ungefährlich.

XI. Auch sprechen wir aus, daß der obgenante unser Freund und Herr von Würtzburg aus und in die genanten Schloß Zobelstein und Aschach dem Stifft zu Würtzburg und den Leuten zum Stifft gehörig, kein Schaden fügen, noch thun soll, noch auch sie daraus bekriegen, oder iemandes das zu thun gestatten, es wäre denn, daß er von iemandes bekrieget würde, so möchte er sich daraus, oder darin gegen denselben und ihren Helffern wehren und beheiffen, so lang der Krieg währet, ohne Gefährde.

XII. Auch alsdann der obgenant unser Herr und Freund soll 3000. fl. Schuld gemacht haben, seither der Zeit, daß er mit dem Capittel und der Stadt Würtzburg zu Unwillen kommen ist bisher, und sie wiederumb, dieweil seine Gült aufgehoben haben: Da sprechen und entscheiden wir, daß das obgenante Capittel sich solcher 3000. fl. Schuld unterwinden und die über sich nehmen solle, den ehegenannten, und die Schuldiger, denen er schuldig ist, davon auszurichten, und einem ieglichen Bestalt dafür zu thun, ohne Gefährde.

XIII. Als auch etlichen des obgenannten unsers Freunds und Herrn von Würtzburg Dienern etliche Haab ein Theil genommen, und ein Theil versperret ist, da sprechen wir und entscheiden, was desselben Bischoff Johannesen Dienern, oder andern den Seinen, sie seyn gleich Geistlich oder Weltlich, in der Stadt Würtzburg und draussen aufgehalten ist, es sey von Häusern, Höfen, Weingärten oder andern Habe, beweglich und unbeweglich, das noch vorhanden ist, daß man das denjenigen, denen dasselb ufgehalten ist, zustund, wiedergeben und folgen lassen solle, und umb die entfrembdeten und verzuckten Haab sollen das Capittel und die Stand des obgenanten Bischoff Johannesen Dienern, allen und ieglichen, die des zu schaffen haben, und den Ihren, die ihren Gewalt hätten, und auch denen, die sie mit ihnen bringen werden, so dick sie das begehren, ab und zu ein frey sicher Geleit geben, hie in der Stadt bey sich zu kommen, mit ihnen zu theidingen und zu versuchen, ob sie sich mit dem Capittel und der Stadt um die verruckte Haabe gütlichen vereinigen mögen: Könten, (möchten) sie sich aber nicht gütlichen darum vereinigen, so solte unser Freund von Würtzburg einen oder zweene, und das Capittel und Stadt daselbsten auch so viel ihre schiedliche Freunde darzu geben; und denselben geben und bescheiden wir zu einem Obman und angerathen, Siegmunden Stromeyern obgenant, und wie dieselbe darzu geschickte Freund oder der Obman sich darumb in der Gültigkeit entscheiden, das soll von beyden Theilen angenommen und gehalten werden, ohne Gefährde.

XIV. Wir sprechen und entscheiden auch, was der obgenante unser Freund und Herr von Würtzburg, von Privilegien, Brieffen, Gulden- und andern Bullen und Registern, rührend und sprechend von geistlichen und weltlichen Sachen und Dingen, die demselbigen Stiffte zustünden, wo er die auch hätte, daß er die auf unser Frauen Berg ob Würtzburg bringen und schicken solle, also daß die nicht entfrembdet, sondern dem Stifft ehegenant zu gut geantwortet werden, ohne Gefährde.

XV. Auch sprechen, setzen und entscheiden wir, daß unser Freund und Herr von Würtzburg ehegenant, das Schloß unser Fraun Berg ob Würtzburg gelegen, mit allem Gezeug, Kost und Haab, als es iezund ungefährlich ist, den Grafen, Herren und Ritterschafft in dem Lande zu Francken, die zu dem Stifft gehören, einantworten und eingehen solle; Dieselben Graven, Herren und Ritterschafft, dann fürter Hauptleute aus ihnen, wen sie wollen und sie gut düncket, daselbsten setzen sollen, und dieselben Hauptleute sollen auch gantzen und vollen Gewalt haben, über Thürne, Knechte, Wächter und andere im Schlosse, die ihnen denn auch alle gehorsam seyn und geloben sollen, und was dieselben Hauptleute und andere auf dem Schloß diese Zeit über kosten werden, das soll ausgericht werden von den Renthen, Zöllen, Umbgelden und andern Gülten und Fällen zu Würtzburg und anders, wo die einem Bischoff zugehörend seyn.

XVI. Es sollen auch die Grafen, Herren und Ritterschafft zu Francken, und die Hauptleute, die also gesetzet worden, das ehegenante Schloß inhaben, und das getreulich bewahren, alsolang bis die obgenanten Sachen zu Ende kommen werden, und wenn denn solche Sachen, nach Inhalt dieses Briefs, also zu Ende kommen werden, so sollen dieselbe Hauptleute das ehegenante Schloß mit allem Gezeug und Haab einem zukünfftigen Bischoffe und Verweser, Pfleger, oder Vormünder, welchen das Capitel, Graffen, Herren und Landschafft in dem Lande zu Francken setzen und machen würden einantworten; doch ausgescheiden, ob iemand ichtes kund-

kundliches von Büchsen, Pulver, Gezeug und andern uf des ehegenant Schloß, gelieben hätte, dem soll man das ungefährlichen wiedergeben.

XVII. Wäre aber, daß die Sache nicht zu Ende käme, und sich gantz zustiesse, das doch beeder ehegenanten Partheyen halber nichts geschehen solle, in keine Weiß, ohne Gefährde, sondern Abbruch darin an unsern heiligen Vater dem Pabst, oder dem heiligen Concilio würden, daß das nicht vollendet möchte werden: so sollen die Graffen, Herren, Landschafft und die Hauptleute des ehegenanten Schloß mit allen Gezeug und Haab, wie man ihnen denn das ungefährlichen eingeben und befohlen hätte unsern Freund von Würtzburg ehegenant, oder wem er das befähle, wieder einander einantworten und eingeben unverzüglich; und in der Zeit soll auch weder Getraid, Kost noch Zeug und andere Haabe von dem Schlosse nicht verthan noch entfremdet werden, in keine Weise, ohne alles Gefährde.

XVIII. Auch setzen und sprechen wir, daß alle und iegliche Feindschafft, Krieye, Unwille und Irrung, wie sich denn dieselben mit Worten, Wercken, Briefen und andern Sachen bis auf datum diß Briefs zwischen beeden obgenanten Partheyen, mit Nahmen unsers Freunds und Herrn von Würtzburg an einem, und dann Dom-Herrn und Stadt zu Würtzburg am andern Theil, und ihrer beder Helffern und Helffers-Helffern, und allen denen, die darüber gewandt und verdacht seyn, zu beeden Seiten gantz ab verricht und versöhnet seyn sollen, und fürbaß mehr von keinem Theil weder mit Worten noch Wercken in keinerley Weise geanthet werden soll; sondern beede Theil solchen Unwillen aus ihren Hertzen lassen und ausreiten, und einander hinführo getreulich und freundlich meinen, ohne alles Gefährde, und sollen auch auf das beeden Theilen alle Gefangene ledig, und alle Schatzung abseyn, aber ungefährlich.

XIX. Wir sprechen auch, was Gefangene von beyden Theilen wären, deren Gut und Haab an Pferden und Harnisch noch vorhanden wäre, daß man denselben solche ihre Pferde und Harnisch, und was des vorhanden ist, ungefährlich wiedergeben und einantworten soll: geschehe aber das nicht und daß man des auf einem oder beeden Theilen in Irrung käme, so solle dieselbe Parthey, die das anrühren thäte, zu gütlicher Entscheidung für des ehegenanten Bischoffs, der Dom-Herren und der Stadt Würzburg Freund, Siegmund Stromeyern in obgeschriebener Maaß kommen, und wie sie sich darumb entscheiden, dabey soll es bleiben, und von beeden Theilen gäntzlich gehalten werden, ungefährlich.

XX. Und diß alles zu Uhrkund, so haben wir Ertz-Bischoff Conrad ehegenant unser Secret besten halben unsers Insiegels zu dieser Zeit, und wir die andern obgenant unser Insiegel an diesen Brief thun hencken. Und wenn wir nun Johannes von GOttes Gnaden, Bischoff zu Würtzburg, und wir Dom-Probst, Dechand und Capitel, Bürgermeister, Rath und Schöpffen und Bürgere gemeiniglich der Stadt zu Würtzburg aller vorgenanten Unwillen, Gebrechen, Mißle, Fehde und Feindschafft, so wir von beeden Theilen gegen einander gehabt haben und darzu kommen seyn an die obgenanten unsere liebe Herren und Freunde, unbezwungenlich von freyen Willen gestellet, und ihnen volle Macht geben haben, zwischen uns beeden Theilen darum auszusprechen und uns zu entscheiden: So sprechen, gereden und geloben wir bey unsern Würden, Treuen und Ehren, in Krafft diß Briefs, und sollen und wollen auch solchen Ausspruch an allen seinen Stücken, Puncten und Artickeln, wie obgeschrieben stehet, sofern die unser iedlichen antreffen gefolgich, (gefällig) seyn, dem genung zu thun und zu vollenden, ohn Argelist und Gefährde. Und diß zu Uhrkund, so haben wir Bischoff Johannes das unser, wir Dom-Probst, Dechant und Capittel, unsers Capittels, und wir Bürgemeister, Rath, Schöpffen und Bürgere gemeiniglich der Stadt zu Würtzburg Insiegel, bey der obgenanten unser lieben Herren und Freund Insiegel an diesen Brieff gehangen, uns unser und aller iedlichen vorgeschriebene Sachen besonder zu besagen. Geben zu Kitzingen am nechsten Donnerstag nach St. Mauritien Tag, nach CHristi Geburth 1432.

LXXII.

Süne-Brieff zwischen Bischoff Johanne II. zu Würtzburg und dem Dom-Capitul und Bürgermeister und Rath zu Würtzburg, de Anno 1432.

ES ist zu wissen, der sich denn ergangen hat, von Besorgnüß und Warnung wegen, so den würdigen Herrn Dechant und Capitel, Bürgermeistern, Rath und der Gemeind der Stadt zu Würtzburg geschehen seyn, darum Hanß Schultheiß gefangen, Arnold Herwigen zum Neuen-Münster und Hanß Clauß, Chorherr zu Haug gehemt gewest seyn, solchen Unwillen gütlichen abzunehmen, ist bered zwischen dem Hochwürdigen Fürsten und Herrn, Herrn Johannesen, Bischoffen zu Würtzburg auf einer, und dann obgenanten Dechant, Capittel, Bürgermeistern und den Bürgern gemeinigliche der Stadt Würtzburg auf der andern Seiten, mit beeder

beeder Partheyen Willen und Wissen, als hernach geschrieben stehet:

1. Daß der genante unser Herr von Würtzburg dem Rath daselbsten zu Neuenburg und alle Thürn und Thor an der Stadt zu Würtzburg, eingeben und antworten solle, derselbe Rath fürbaß mit Willen und Wissen der Vierthellmeister der genante Burg und alle Thürne und Thoren besetzen und wohl bestellen, mit geschwornen Bürgern, die geloben und zu den Heiligen schweren sollen, damit dem genanten unsern Herren von Würtzburg, dem Oechant, Capittel und Domherrn, Burgermeister Rath und Gemeind der Stadt Würtzburg, ihr Leib und ihr Gut getreulichen zu versorgen und zu bewahren, ohne Gefährde. Item, man soll die genante Neuenburg bey unsers Herrn Lebtage nicht brechen, noch keinen Bau daran thun, doch mag man das Thor gegen Feld zu mauren und die Brücke abthun. Der Rath und die Vierthelmeister sollen 30. ingesessener und geschworner Bürger benennen und verzeichnet geben die Steuer und Beth geben, aus den er den niedern Rath besetzen, und soll auch kein Schultheiß mehr darein gesetzt werden. Daß unser Herr von Würtzburg Hansen Schultheisen-Amt setzen soll, und solt er auch fürter zu Würtzburg kein häußlich Wesen noch Wohnung haben; Hätte er aber zu iemands zu Würtzburg ichtes zu sprechen, es wäre Geistlich oder Weltlich, oder iemands herwiederum zu ihme, darum solt er Recht geben und nehmen an unsers Herrn von Würtzburg Gerichten, in der Stadt zu Würtzburg, und soll auch den Leuten, denen er schuldig ist, um ihre Schuld eine Genigen und Ausrichtung thun, und also uf eine alte Urpfehd ledig seyn. Es sollen auch Arnold Hertwig und Hanß Clauß geloben, und zu dem Heiligen schweren, sich vor einem Notario verbinden, daß sie solche Sache, darum sie gehemmet seyn gewesen, nimmermehr gerächen, anden noch aiffern sollen, durch sie selbst, oder iemand von ihrent wegen gegen unsern Herrn Dechant Cappittel, Domherrn, Bürgermeistern, Rath und Bürgern gemeiniglich zu Würtzburg in der Gemeind oder besondern, mit keinen Gerichten, Geistlichen oder Weltlichen vor-andern Sachen ohn alles Gefährde, und darauf sie solcher Behemmung ledig gelassen seyn. Unser Herr von Würtzburg solle Hansen Tuchscherer seiner Hauß-Frauen und Bürgen ihrer Gefängnüß ledig sagen, und ihnen ihre Brief darüber sagend wieder geben, uf eine alte Urphed: Dargegen soll er unsern Herrn zu Würtzburg hulden und schweren, als die andern ingesessenen Bürger zu Würtzburg gethan haben. Unser Herr von Würtzburg solle auch die Bürgere, die 'zt an dem Rath sitzen, und die Vierthelmeister nicht entsetzen sondern das Jahr über darinnen bleiben und sitzen lassen. Es sollen auch alle Bürger und ihre Bürgen, die igund oder vorher in unsers Herrn von Würtzburg oder Hansen Schultheissen hand gefangen gewest wären, ihrer Gefängniß auff eine schlechte Urphed ledig seyn. Deßgleichen ob iemands von der andern Parthey gefangen wäre, der soll auch auf eine schlechte Urphed ledig seyn. Wäre auch in diesem Unwillen ichtes genommen worden, das solle von beeden Theilen wieder gegeben werden, ohne Gefährde. Und darauff sollen die obgenanten unsere Herren von Würtzburg Dechant, Capittel, Domherren, Bürgermeister, Rath und gantze Gemeind der Stadt zu Würtzburg, alle die ihren, und wer darunter solcher Sachen verdacht ist, oder derselben zuschicken gehabt hätte, gäntzlichen geeinet, geshönet und gericht seyn, und die gegen einander für nichts mehr in argen fürnehmen, alle Argelist und Gefährde ausgeschlossen. Also bekennen wir obgedachter Johannes von GOttes Gnaden, Bischoff zu Würtzburg für uns, und wir Reichard von Moßbach, Dechant, Capittel, Domherren, Burgermeister Rath und die gantze Gemeinde der Stadt zu Würtzburg auch für uns, daß solche obgenante Richtung mit unser aller guten Willen und Wissen zugangen und geschehen ist: Daß zu Bekäntnüß haben wir obgenante Partheyen und unser ieglicher ihrer Insiegel an diesen Brieff heissen hängen: Und wir Conrad, Herr zu Weinsberg, Georg von Bebenburg, Hoffmeister, und Carl von Heßberg bekennen, daß wir also bey solcher Richtung und Reden gewest seyn, und die helffen betheidigen; und haben des zu Gezeugnüß unser iedlicher sein eigen Insiegel auch an diesen Brieff gehangen.

LXXIII.

Des Dom-Capituls zu Würtzburg, auch Bürgermeister, Raths und Gemeine daselbst Vereinigung, daß sie dem künfftig zuerwehlenden Bischoff nicht eher zum Besitz seines Hoch-Stiffts kommen lassen wollen, als biß er innengesetzte Articul eingegangen, de Anno 1432.

WIr Johannes von Grumbach, Dom-Probst, Reichard von Moßbach, Dechant, und das Capittel zum Dom, auch Burgermeister, Rath und Bürgere gemeiniglich der Stadt Würtzburg, bekennen und thun kund öffendlich mit diesem Brief für uns und alle unsere Nachkommen gegen allermänniglich, daß wir bedacht, betracht und besonnen haben, solche grosse mercklich, verderbliche und überschwengliche Schuld, Schaden und Unglauben, darein und darzu der

würdige Stifft, wir Land und Leut von unsern Herrn, Herrn Johannsen von Brunn, Bischoffen zu Würtzburg, sämtlichen, und unser iedliche Parthey in besondern bracht worden seyn, mit seinem unrechten Gewalt, Heerzügen, Zwangsalen, Gefängnüssen, Listigkeiten, Untreuen und andern manchen wunderbarlichen Sachen und Läufften, die alle zu erzehlen zu lang würden, also daß derselbe Stifft, wir, Land und Leut viel nahe zu gantzer verderblicher Zerstörung kommen, und nu zum letzten von demselben unsern Herrn aller Hülff, Trost, Schirm Schaurung und Gnaden gäntzlich und gar verlassen, und darzu von ihme und den Seinen schwerlichen bekrieget, beschädiget, grausamlich und erschrecklich bey Tag und Nacht mit Büchsen und andern mördlichem Geschoß, von solcher Sachen halben Leibs und Guts in Unsicherung gestanden, als das alles im Lande zu Francken und in andern anstossenden Landen offenbahr und wissend ist. Solches zu vorkommen, und daß wir obgenante Parthey, und auch dieser würdige Stifft, Land und Leut, hinführo in künfftigen Zeiten von dem genanten Herrn Johannesen von Brunn, Bischoffen zu Würtzburg und seinen Nachkommenden Bischeffen, solcher obgerührter Verderbligkeit, Schaden, Zerstörung, Unrechts, Gewalts und anderer unziemlicher Beschwerung und auch Leibs und Guts desto baß dardurch versichert seyn mögen, und ein gemeiner Nutz unser und des Landes gesucht, und auch solche obgerührte gemachte Schuld fürbas nicht gemehret, sondern gemindert und recht und redliche Ordnung, Regierung, Fried, Söhne und Einigkeit, in diesem Land gemacht möchte werden; So haben wir obgenant, Dom-Probst, Dechant und Capittel, Bürgermeister, Rath und Gemeind der Stadt zu Würtzburg, mit wohlbedachtem vereinten Muth und Willen und guten Vorrath, den wir mit einander darum gehabt haben, uns vereinigt und verbunden, vereinigen und verbinden uns in Krafft dieses Briefes also: das wir genante, Dom-Probst, Dechant, Capittel und unsere Nachkommen, keinen zukünfftigen Herrn und Bischoff, den wir dann aus uns, oder andern wehlen, nennen oder machen werden, zu des Stiffts Schlossen und Städten, und sonderlich zu der Stadt Würtzburg nicht kommen lassen, nach unsern bestem Vermögen ohne Gefährde, und wir die Bürgermeister, Rath und Gemeinde zu Würtzburg, auch keine Huldung thun sollen noch wollen, er habe sich denn zuvor festiglich verschrieben zu halten diese hernach geschriebene Städte und Artickel:

I. Daß die Burgermeister und Rath, auch Gemeind der genanten Stadt und ihre Nachkommen, alle Thürnen, Thoren, Berg-Fried, Mauren und Gräben an derselben Stadt und Vorstädten zu Würtzburg, und auch die Schlüssel darzu gehörend, fürbaßer ewiglich inhaben sollen, dieselben Bürgermeister und Rath und dann fürter mit Willen und Wissen der Viertelmeistere die obgenanten Thürne, Thoren und Berg-Frieden mit geschwornen Bürgern bestellen sollen, die alsdann geloben und zu den Heiligen schweren, damit einem Bischoffe, der denn ie zu zeiten erwehlet und gemacht würd, inmassen als obgeschrieben stehet, und dann vorgenantem Dom-Probst, Dechant und Capittel, Burgermeister, Rath und Gemeind der Stadt und Vorstädten zu Würtzburg ihr Leib und Gut getreülichen zu besorgen und zu bewahren, ohne Gefährde.

II. Daß in dem Stadt-Rath zu Würtzburg, fürbaß niemand mehr, denn allein 24. redlicher, unverläumdeter und geschworner Bürger gehen und gesetzt werden sollen, und denn ein iedlicher Rath, der alsdann ie ein Jahr gesessen ist, soll mit Rath der Viertelmeister uf einen ieden S. Martins-Tag 8. Tage vor, oder nach ungefährlich zu ihm sechs ingesessener, unverläumder und geschworner Bürger benennen, und dieselben einem ieden zukünfftigen Bischoff zu Würtzburg verzeichnet geben, aus den 30. Personen er das künfftig Jahr den Rath der Stadt wieder in obgeschriebener Maaß besetzen soll, und derselbe Rath fürbaß aus ihnen selbst, auf den Eyd 2. Burgermeister geben und wehlen sollen, die alsdann dasselbig Jahr aus Burgermeister seyn und bleiben sollen, ohne Gefährde.

III. Daß auch zu ewigen Zeiten ein Schultheiß, der das Brücken-Gericht zu Würtzburg innen hat, in den Obern und den Stadt-Rath nicht gesetzt soll werden, ohne Gefährde.

IV. Daß der obgenante zukünfftige Herr und Bischoff, uns obgemelten Dom-Probst, Dechant, Capittel und Domherrn, Bürgermeister, Rath und Gemeind und andere geistliche und weltliche Personen, die zu Würtzburg belehnet und wohnend seyn, ohne Recht und Gerichts-Ordnung, und erbar und redlicher herkommender Gewohnheit, nicht fahen, aufhalten, beschädigen, schatzen, vergewaltigen, ihrer Gottes-Gaben priviren, noch an Leib, Ehre oder Gut büssen solle, noch mit Heerzügen überziehen soll, noch seinen Voigten, Amtleuten, Schultheissen, Gewaltigen, noch iemands andern, der er dann ohngefährlich mächtig ist, oder die er zu setzen und zu versetzen hat, geschehen gestatten, noch verhengen ein solches zu thun, es wäre denn, daß einer mit Rechts- und Gerichts-Ordnung an den Enden und, dahin sich denn eine iede Sache gebührt, erwunden wäre, oder um solche offenbahre Missethat, darum einer von Recht

Recht zu fahen, zu behalten, zu priviren, oder zu straffen stünde, oder daß es Halß und Hand anträffe, ohn Gefährde.

Und wir Johannes von Grumbach, Dom-Probst, Reichard von Mosbach, Dechant, und das Capittel zum Dom, und wir Bürgermeister, Rath und gantze Gemeind zu Würtzburg und unsere Nachkommen sollen und wollen unter uns selbst eine Parthey der andern einigerley Frevel, Gewalt noch Unrecht nicht thun, verhengen, gestatten noch schicken gethun, sondern wir sollen und wollen einander mit rechten gantzen wahren, treuen meinen, und iedliche Parthey die andere bey gleichen, billigen Rechten lassen bleiben. Und wäre es, daß der obgenant Herr Johannes von Brunn, Bischoff, oder zukünfftiger gewehlter, geruffter, oder sonsten mit Gewalt eingesetzter und eingebrachter Bischoff zu Würtzburg, oder ihre Nachkommen solche obgerührte Verschreibung mit ihrem Inhalt, in allen und iedlichen Punckten, Stücken und Articuln, als vorbegriffen ist, ie nicht thun noch halten wolte, oder wolten, oder ihr keiner, nachdem und er sich die zu halten verschrieben und verbunden hätte, also vergessen würde, daß er oder die seinen solche Verschreibung an einem oder mehr Artickeln überführe, und den nicht hielt, da GOtt vor sey, oder der mehr genannt Johannes von Brunn, Bischoff, der Richtung, so dann nun nechst zu Kitzingen, von unsern gnädigen Herrn den Fürsten und andern zwischen ihme und uns betheidiget, verschrieben und versiegelt ist, nicht nachgehet, verfolgen, und die verziehen wolte, also daß wir obgemeldte beede Partheyen sämtlichen oder unser eine insbesonderheit von demselben Herrn Johannessen von Brunn, Bischoffe oder andern zukünfftigen Bischoffen, ihrer einen, oder mehr oder sonst von iemand andern, was Würden, Wesen, oder Standes es wäre, vergewaltiget, verunrecht, veruntreuet, bekrieget, beschädiget, mit Heers-Krafft überzogen oder in einigerley Weise beleidiget würden: So haben wir Dom-Probst, Dechant und Capittel des Doms, und wir Bürgermeister, Rath und Gemeind der Stadt Würtzburg, uns zu einander vereiniget, verbunden und versprochen, vereinigen, verbinden und versprechen uns auch in Krafft dieses Briefs für uns und alle unsere Nachkommen, also, daß wir die ehegemelte Verschreibung, mit allen ihren Inhalt, Stücken, Punckten und Artickeln getreulichen handhaben uñ behalten helffen, und einander wider solche Vergewaltigung, Beschädigung und obgerührte Beschwerung und Sachen schirmen, schützen und schauren, und mit Leib, Gut, gantzen Kräfften und Machten behülfflich und beyständig seyn sollen und wollen, alle Gefährde und Argliſt hierinnen gäntzlichen ausgeschlossen und hindan gesetzet. Deß und aller vorgeschriebenen Sachen zu einem wahren Uhrkund und gantzer Sicherheit, so haben wir obgenante Dom-Probst, Dechant und Capittel zum Dom, unsers Capittels, und wir Bürgermeister Rath und die gantze Gemeinde der Stadt Würtzburg, derselben Stadt Insiegel an diesen Brieff gehangen, der geben ist, als man zehlet nach Christi unsers Herrn Geburth ein tausend, vier hundert, zwey und dreyssig, am Donnerstage vor Sanct Andreas Tage, des heiligen zwölff Boten. Diesen Vertrag haben helffen ufrichten, Herr Hannß von Grumbach, Probst, Herr Reichard von Mosbach, Dechant, Graf Günther von Schwartzenburg, Schenck Albrecht von Lymburg, Schenck Dietrich von Erbach, Herr Heinrich von der Thann, Herr Eytel Hildmar, Herr Hannß von Malckoß, Herr Conrad von der Ker, Werner von Hein, Heinrich von Wegmar, Friedrich Schoder, Ulrich Voigt, Dietrich von Venningen, Demetrius von Giech, Hannß von Giech, Wilhelm Ubel, Eberhard Schott, Hannß Thunfeld, Wolff von Selbeneck, und Reinward von Koßpoten.

LXXIV.

Verschreibung des Dom-Capituls zu Würtzburg, auch Bürgermeister Rath und Bürger gemeiniglich daselbst, ingleichen in den Vorstädten ietztgemeldter Stadt und zu Ochsenfurt und Carlstadt, einander wider alle Feinde getreulich beyzustehen, de Anno 1433.

WIr Johannes von Grumbach, Dom-Probst, Reichard von Mosbach, Dechant, und das Capittel gemeiniglich des Dom-Stiffts zu Würtzburg, und wir die Bürgermeister Rath und Bürger gemeiniglich, Arm und Reich dieser hernach beschriebenen Städte und Vorstädte, Würtzburg, Ochsenfurth und Carlstadt, bekennen mit diesem Brief gegen allermänniglich, allen denen die diesen Brief ansehen oder hören lesen: Wenn fördern seeligen, geistlich und weltlich, durch des Stiffts Bischöffe und Herren in vergangenen Zeiten, unverschuldete Dinge, männigfältiglichen überzogen, vergewaltigt, gefangen, gethürnet, und zum mehrerm mahl unbilliger Weise geschatzet und schwerlichen verderbt worden seyn, daraus denn allwegen, als solchs landkündig ist, dem genannten Stifft und demselben unsern fördern seeligen, Landen und Leuten, mercklliche verderbliche Schäden entstanden, und bekommen seyn, und

und nu Herr Hannß von Brunn, Bischoff zu Würtzburg, den ehegenanten löblichen Stifft mit seinen übertreffenden Schulden zu gründlicher unüberwindlicher Zerstörung und Verderben bracht, uns und die unsern unbesorgter Dinge offt und dick, und ohn alle Schuld überzogen, in Gefängniß gelegt, gethürnet, geschätzt, und mit unrechtem Gewalt darzu gedrungen und bracht hat, daß wir solch sein Schuld eines Theils uf uns genommen haben, und die mit unsern Verderben härtiglich zu bezahlen verschreiben müssen, wiewohl wir doch von demselben unserm Herrn keinerley Rath, Hülff, Schutz und Schirm, sondern darzu sein grosse Ungnade haben, und uns auch von derselben und anderer seiner Schuld wegen, darein er den Stifft und uns also bracht hat grosse Schäden, und Feindschafft täglich zugezogen und geschoben, und wir so beschwerlich beschädigt und verderbt worden, daß wir des unsern nicht geniessen, noch zu Bezahlung solcher Schuld so mercklich nicht gedienen noch helffen mögen, als wir denn gerne thäten: Darum uns von angebührenden Treuen und rechten Billigkeit, wohl ziemt und gebührt, Rath und Hülffe zu suchen, wie wir mit Gnaden des allmächtigen GOttes dem obgenanten löblichen Stifft wieder in sein Wesen bringen, unser Leib und Guth versorgen und bewahren möchten. Und darum zu Lob und Ehr GOtt dem Allmächtigen, und seinen hochgelobten Märterern St. Kilian, der heiligen Römischen Kirchen und dem heiligen Reich zu Stärckung, und in guter Hoffnung gemeines künfftigen Nutz und Frommen des vorgenanten Stiffts Land und Leute, Geistlicher und Weltlicher, Edler und Unedler, und auch ob wir unsern guten Glauben, davon wir mit Gewalt getrungen seyn, wieder erbern möchten, haben wir uns als Leute zusammen gehörend und einander Treu und pflichtig seyn, mit wohlbedachtem Muth, guter Vorbetrachtung und zeitigem Rath und rechtem Wissen zusammen versprochen, versprechen und verschreiben uns zusammen wissentlich in Krafft dis Briefs, inmaßen als hernach geschrieben stehet:

I. Daß wir alle einander freundlich meinen, und einander getreulich, hülfflich, gerathen und beyständig seyn sollen und wollen, wie wir den ehegenanten Stifft nach dem besten wieder in sein löblich Wesen und gut Herkommen bringen, und wir mit samt desselben Stiffts Unterthanen in Fried und Gemach kommen und dabey bleiben mögen, und nicht so gar schwerlich und härtiglich verdürben. Und ob darüber iemand unser des vorgenanten Capitels oder Stadt, oder der die ietzund mit uns in dieser Verschreibung seyn, oder hernach darein kommen werden, feind würde, und uns in der gemein oder insonderheit beschädigen wolte, in welcher Maaß das wäre; So sollen und wollen wir einander getreulich beholffen seyn, demnach den besten zu widerstehen, und auch dem, oder denen, die also feind worden wären, zuschreiben und versuchen, solche Fehd nach dem füglichsten abzutragen und hinzulegen. Möcht uns aber das von deme oder denselben, die solche Fehde und Bewehrung gethan hätten, nicht verfolget werden: so sollen denn die, die wir vorgenante Capittel, Städte und Beylagere darzu bescheiden hätten, an gelegene Städte zusammen reiten, und daselbst, nach Gelegenheit der Sachen überkommen und zu rath werden, wie fürbas von uns darzu gethan werden soll; und was auch dieselben, oder der mehrer Theil unter ihnen erfinden und Raths würden, daß wir nach Billigkeit zu denselben Sachen thun sollen und wollen, wir nach gantzer Vermöglichkeit getreulich verfolgen, und dem förderlich nachgehen, uf unser iedliches Theils selbst Kost, Zehrung und Schaden, ohn alle Gefährde und Argelist.

II. Wäre es auch, daß etliche Grafen, Herren, Ritter und Knechte oder Städte itzund, oder hinfort zu uns in diese Verschreibung kommen würden, dieselben sollen ihren Zusatz auch zu diesen Sachen bescheiden, immaßen als wir vom Capittel, oder der Städte eine; derselbig Zusatz dann mit dem andern Macht soll haben zu erkennen, als denn vorgeschrieben stehet, ohne Gefährde.

III. Wäre es auch, daß die vorgenante unsere Freunde, die wir also zu diesen Sachen bescheiden hätten, oder würden, erkenneten, daß wir zu Feld ziehen, und unsere Feinde suchen solten, es wäre einem Viertheil, Drittheil, oder Halbtheil oder sonst mit einer nehmlichen Anzahl, in welcher Maaß das wäre: nehmen wir auf dem Feld icht für frommes, daran solten wir vorgenanten Capittel, Städt und Beylägere, nach Anzahl der Personen und Pferd, die auf dem Feld bey solcher Geschicht und That gewesen wäre, gleichen Theil haben und nehmen, ohne alle Wiederrede und Gefährde.

IV. Gewünnen wir aber ichte Gefangene, Edler, oder Unedler, mit denselben soll es ungefährlich in vorgeschriebener maaße gehalten werden, nach Rath und Erkäntnüß unserer obgerührten Freunde oder des mehrern Theils, die wir also zu diesen Sachen bescheiden haben, oder hätten, oder würden.

V. Wäre es aber, daß wir icht Schloß, Städt, Märckt, Dörffer oder Weyler unsern Feinden abgewönnen, und des Stiffts eigen wären, die sollen und wollen wir demselben Stifft unterthänig machen, und zu gut wenden, doch daß uns unserer Kost und Zehrung, die wir darauff gelegt hätten, zuvoran daran abgelegt, nach Erkänntniß unser obgerührten Freund, oder des mehrern Theils, ohn Gefährde, und darnach bey dem Stifft ungefährlich bleiben.

VI. Auch ist nemlich beredt, ob iemand unsers vorgenannten Capitels einer Stadt, oder Beylagers Feind würden, daß dann die andern Städte und Beylagere zu Stund des oder derselben Feind wiederum werden sollen, ob das anders in Freundschafft, als vor begriffen ist, nicht abgetragen werden möchte.

VII. Wir sollen auch in iedlichen Sachen und Nöthen diese Verschreibung berührend, in allen unsern Städten, Schlössern und Dörffern einander Oeffnung thun und gestatten, und auch bestellen feilen Kauff Essens und Trinckens um ein gleichen ziemlichen Pfennig, ohne Gefehrde.

VIII. Es sollen auch wir mehrgenannte Dom-Probst, Dechant und Capittel, noch keine unser genannten Städte oder Beyläger keinen, der also Feind worden wäre, keinerley Fried, Sicherheit noch Geleidt in unsern Städten, Schlössern, Märckten noch Döffern nicht geben, noch ihnen Essen und Trincken, oder keinerley feilen Kauff gestatten ohne der andern, die das von solcher Verschreibung wegen Berührte, wohl greiffen, darzu ihnen denn die Marck, Stadt, oder Dorff, darinn sie begriffen werden, getreulich Hülff und Beystand beweisen soll, ohne Gefährde.

IX. Wäre es auch, daß keinerley Zweyung unter uns, die in dieser Verschreibung wären, uf dem Felde, oder sonst uferstünden, in welcher Maaß das wäre, so sollen sich von iedlicher Parthey die zween, so von derselben Parthey darzu bescheiden wären, oder würden, darzu fügen und versuchen, das gütlich und freundlich abzulehnen, abzunehmen und zuvorkommen, ob sie mögen; möcht ihnen aber das nicht verfolgt werden, was denn nach Gelegenheit derselben Schiedleut oder der mehrer Theil zwischen ihnen in einem Rechten sprechen, oder erkennen würden, dem soll gäntzlich verfolget und nachgegangen werden.

X. Wäre es aber Sache, daß sich solche Schiedleute in solchen ihren Spruch und Erkänntniß gleichten, und keinem mehren Theil unter ihnen machten, so solle sie volle Macht haben einen gemeinen Mann zu kiesen, und welcher Parthey dann derselbige Gemein beystehet, dabey soll es auch bleiben, und von beyden Theilen gehalten werden, ohne Gefährde.

XI. Sondern so ist beredt, daß wir obgenanten Dom-Probst, Dechant und Capittel und wir nachgenandten Städte, iedliche 2. Freund aus ihnen darzu bescheiden sollen, die denn geloben und zu den Heiligen schweren sollen, daß sie allen solchen zufallenden und nothdürfftigen Sachen, des Stiffts, Capitels der Städte und Beylägere Bestes prüfen, gemeinen Nutz und Frommen fürwenden wollen, und darinnen nicht ansehen Herrschafft, Magschafft, Freundschafft, Gunst, Gabe oder Würde, noch sonsten keinerley andere Sache ohne Gefährde.

XII. Auch solle diese gegenwärtige Verschreibung unwiderrufflich währen, bestehen und bleiben 10. gantzer Jahr, schierst nach einander folgend, von dato diß Briefs, wäre es aber, daß unsere Freund, oder der mehrer Theil aus ihnen, die ie zu Zeiten von uns zu solchen obgeschriebenen Sachen beschrieben wären oder würden, erkännten, das eine Nothdurfft wäre, in obgeschriebener Maaß solche Verschreibung längere Jahr zu halten; darbey solt es bleiben, und von uns und unsern Beylägern gehalten werden, ohne Gefährde.

Und wir die obgenannten, Johannes von Grumbach, Dom-Probst, Reichard von Mosbaß, Dechant, und das Capittel, die Burgermeistere, Rath und Bürger gemeiniglich arm und reich, der Städt und Vorstädt, Würtzburg, Ochsenfurth und Carlstadt, gereden und geloben in guten wahren Treuen, die obgerührte Verschreibung, mit allen ihren Punckten und Artickeln, wahr, stät, fest und unverbrüchlich zu halten, und der nach dem besten und redlichsten förderlichen und getreulichen nachzugehen, ohne alle Gefährde und Argliſt; Und haben des unsers Capittels und der Städte Insiegel zu Gezeugnüß an diesen Brief thun hencken, der geben ist nach unsers Herrn Christi Geburth 1433. an unser lieben Frauen-Tag Annunciationis.

LXXV.

Bischoffs Johannis II. zu Würtzburg Brief, Vermöge dessen er Antonio von Gich die Wein-Gülte an seinem Theil zu Kitzingen, und andere Dinge mehr verpfändet, nebst deß von Gich Acceptation solcher Pfandschafft, de Anno 1433.

ICh Antoni von Gich, bekenne und thue kund öffentlichen mit diesen Brief für mich und alle meine Erben, als der Hochwürdige Fürste und Herre, Herr Johanns, Bischov zu Würtzburg, mir und mein Erben 500. Reinisch Fl. Landswehrung zu Francken uf der Weingült und uf dem Uberschuß des Ungeltes zu Kitzingen verschrieben hat, nach klärlichem Inhalt und Laut des Briefs, der von Worte zu Worte hernach geschrieben stehet und also laut:

WIr Johanns von GOttes Gnaden, Bischov zu Würtzburg bekennen und thun kund allermänniglich mit diesem Brief, daß wir für uns, unser Nachkommen am Stifft rechter und redlicher Schulde schuldig worden seyn, gelten sollen und wollen dem vesten unsern lieben getreuen Antonien von Gich und allen seinen Erben 500. guter Reinischer Gülden Landswehrung zu Francken, der er uns eins Theils also dereyt geliehen, eins Theils an unsern nothlichen Schulden bezahlt, und für eins Theils Weine und Habern und etliche Pferde geben hat, für dieselbe Summe 500. Fl. obgeschriebener Wehrung, haben wir ihm und seinen Erben, unser und unsers Stiffts Weingült, den man nennt Herrn-Wein, als viel sich das zu unsern Theil gebüret, zu Kitzingen, uñ was uns und unserm Stifft jährlichen zu unserm Theil daselbst an den Ungelt überläufft, über das, daß Fritzen Zobel verschrieben ist, nehmlich hundert und siebenthalben Gülden, uñ dazu unser Wein-Gült, den man auch nennet Herren-Wein, nehmlich 13. Eymer Weins in dem Dorff zu Hohem verschrieben und ingeben, verschreiben und geben die ein in Krafft diß Briefs, die alle Jahr järlich einzunehmen, sich der zu gebrauchen, zu nutzen und zu niessen nach ihrem Willen, als wir und unser Stifft die herbracht und ingehabt haben, gäntzlich und gar, ohn Geverde, wir sollen, noch wollen auch die obgenannten Wein-Gült, und übrig Ungelt, als vorgeschrieben stehet, niemands anders verschreiben, versetzen, verkümmern oder verkauffen, sondern der obgenannt Antonius von Gich, und seine Erben, sollen jährlich die obgeschriebene Weingült und übrig Ungelt innehmen von uns, unsern Nachkommen und Stifft, und sonst allermänniglich ungehindert, als lang biß wir die von ihnen mit 500. Fl. obgeschriebener Wehrung wieder gelöst haben, ohn Gevehrde, des wir alle Jahr jährlichen Macht haben sullen, uf einen ieglichen St. Peters-Tag Cathedra, oder in 14. Tagen darnach ohn Geverde, und welchs Jahrs wir Lösung also thun wollen, das sollen wir, oder unser Nachkommen den obgenanten Anthonien von Giech und seinen Erben, ie einen Monten vor St. Peters-Tag Cathedra desselben Jahrs, in unsern offen Briefen zu wissen thun und verkündigen, und ihn die Bezahlung der obgeschriebener 500. Fl. thun zu Bamberg oder Nürnberg in der zween Städt einer, da sie solch Bezahlung allerliebste haben und nehmen wollen ohne Gevehrde, und so sie solcher 500. Fl. gantz und gar bezalt seyn so sollen sie uns der obgenannten Wein-Gült und übrigen Ungelts gäntzlich und gar abtreten, und diesen Brief wieder inantworten, ohn allen Intrag, Widerrede und alles Geverde, würden auch der obgenante Anthonius von Giech und sein Erben benothigt, daß sie die obgeschrieben 500. Fl. wieder haben müsten, so haben sie gantz volle Macht, die obgeschrieben Wein-Gült und übrig Ungelt, als obgeschrieben steet, einem andern dafür zu versetzen, verkümmern oder verpfänden, demselben wir, oder unsere Nachkommen Briefe, gleicher Wisse, als dieser Brief inhält, geben sollen, und er wiederum uns des sein Revers-Brief geben soll, uns, unsern Nachkommen und Stifft der Wiederlösung zugestatten, als obgeschrieben stet, ohn Geverde. Und wir Johanns von GOttes Gnaden, Bischoff zu Würtzburg obgenant, gereden für uns, unser Nachkomen und Stifft, diesen obgeschriebenen Brief mit aller seiner Inhaltung gäntzlich und unerbrochenlich zu halten, und uns darwider nicht zu setzen, noch zu behelffen mit keinen Sachen geistlich oder werntlich, noch des zu thun niemand gestehen oder zu gestatten ohn alleley Geverde, des zu wahrem Uhrkunde haben wir unser Insiegel an diesen Brief heissen hencken, der geben ist nach Christi unsers Herrn Geburt 1400. Jahr und darnach in dem 33ten Jahr am Donnerstag nach den H. Pfingstag. Also gerede ich obgenanter Antonius von Gich für mich und alle meine Erben mit guten wahren Treuen den obgenanten Brief mit allen seinen Stücken und Artickeln gäntzlich und getreulich zu halten und zu vollführen, und mich darwider nicht zu setzen, noch zu behelffen mit keinen Sachen, in kein Weiß, ohn alles Gefehrde. Des zu wahrem Urkund han ich obgenannter Antonius von Giech mein eigen Insigel für mich und alle meine Erben an diesen Brief gehangen, der geben ist in dem Jahr und an den Tag, als obgeschrieben stehet.

(L.S.)

LXXVI.

Bischoffs Johannis II. zu Würtzburg und Churfürst Friedrichs zu Brandenburg Bewilligungs-Schein, daß die Stadt Kitzingen ihnen ins künfftige vor die Steuer jährlich 1600. Fl. überhaupt geben, auch die Steuer daselbst weiter nicht erhöhet werden solle, de Anno 1433.

VOn GOttes Gnaden wir Johanns, Bischove zu Würtzburg, und wir Friedrich, Marggrafe zu Brandenburg, des. H. Röm. Reichs Ertz-Cämmerer und Burggrafe zu Nürnberg, bekennen und thun kund offenbahr mit diesem Brief, allen den, die ihn sehen, lesen oder hören lesen, für uns, all unsere Nachkommen und Erben, daß wir mit den Ersamen unsern lieben Getreuen, Burgermeistern, Rathe und der gantzen Gemeinde unser Stadt zu Kitzingen

tzingen um deßwillen, daß sie sich desterbaß gebessern mügen, auch das ander Leute dester geneigter seyn, zu ihne in die vorgenante unser Statt zu ziehen, mit gutem Vorrathe und rechter Wissen überkommen und einig worden seyn, also, daß die vorgenanten Bürgermeistere, Rathe, Bürgere und gantze Gemeind und alle Inwohnere der vorgenanten unser Stadt Kitzingen, nun hinfür, nach datum ditz Briefs, alle Jahr jährlichen zu ewigen Zeiten, uns, allen unsern Nachkommen und Erben, oder wem wir das schaffen zu geben, für Bete und Sture geben, reichen und antworten sollen, 1600. guter Reinischer Gülden Landswerunge zu Francken, auf solche Zeit, als sie bißher ausgericht und bezahlt haben, der dann uns Johannsen Bischove, unsern Nachkommen und Stifft 1000. und uns Friedrichen, Marggrave zu Brandenburg und unsern Erben 600. Fl. jährlichen gefallen und werden sullen, und wir obgenannter Johanns, Bischoff zu Würtzburg, und Friedrich Marggrav zu Brandenburg ꝛc. alle unsere Nachkommen und Erben sullen noch enwöllen sie alle ihre Erben und Nachkommen darüber mit Bete, mit Stewr, noch mit Tetzen, nu und zu ewigen Zeiten nicht erhöhen, oder darüber dringen zugeben, sunder sie darbey bleiben lassen, ohn allen Eintrage, Irrunge und Widerrede, getreulich ohne Gevehrde, doch uns, unsern Nachkommen und Erben, an unsern Herrlichkeiten, Zinse, Ungelt, Volge zu reisen, Gerechtigkeiten und Gehorsamkeiten gen ihne, ihren Erben und Nachkommen unschädlichen und unentgolten ohn alle Geverde. Des zu wahrem Uhrkunde und Bekäntnüsse geben wir für uns, unsere Nachkommen und Erben den vorgenanten von Kitzingen, allen ihren Erben und Nachkommen diesen Brieffe, mit unsern anhangenden Insiegeln versiegelten, das ist geschehen, und der Brief ist geben zu der Neuenstadt an der Aysch an St. Walpurgen-Tag der heiligen Jungfrauen, nach Christi Geburt, da man zahlt vierzehenhundert und im 33ten Jahre.

(L.S.) (L.S.)

LXXVII.

Pfaltzgraf Ottens bey Rhein und Hertzogs in Bäyern Spruch und Entscheid zwischen Pflegern des Dom-Stiffts und Dom-Capituls zu Würtzburg eines; dann Burgermeister und Rath daselbst andern Theils, über allerhand Irrungen, de Anno 1434.

WIr Otto, Pfaltzgraf beym Rhein, und Hertzog in Bäyern, bekennen und thun kund offenbar mit diesem Briefe allen denen, die ihn sehen oder hören lesen. Als etwa Spaen und Irrungen zwischen dem ehrwürdigen unsern Oheim, Albrechten, Graven zu Werthheim, Pflegern und Dom-Herrn des Dom-Stiffts zu Würtzburg, auch Dechant und Capittel desselben Dom-Stiffts an einem, und denen ehrsamen und weisen, Bürgermeistern, Rath und der gantzen Gemeinde der Stadt Würtzburg an dem andern Theil sind, als von etlicher nemlicher Artickel wegen, das klärlich hernach geschrieben stehet, und uns von dem obgenanten Burgermeistern und Rath in einem Zettul verzeichnet übergeben seyn worden, darinnen und dadurch der gantzen Gemeinde der obgenannten Stadt Würtzburg Meinung gewest ist, daß die damit bißhero bedrängt und hinführo noch mehr beschweret, und zu unbilligen Sachen bracht werden, wo dem nicht widerstanden würde; auf solche Artickul die obgemelten der Pfleger, Dechant und das Capittel ihre Antwort uf ieglichen Artickel von den vorgenannten Bürgern übergeben, auch in einem Zettel verzeichnet gegeben haben, und aber beyde obgenante Partheyen, solcher ihrer Speen und Irrung gäntzlich hinter uns kommen, und die auch in der Gütlichkeit zu uns gestellet haben, in der Form und Weiß wir sie darum entschei-

den in der Gütlichkeit, daß sie uns hinfür zu ewigen Zeiten unwidersprechlich und gäntzlich, ohne Eintrag beeder Partheyen, sämtlich oder sonderlich halten, und dem nachkommen wollen, als sie uns das auch auf beyden Seiten getreulich zugesagt: Als haben wir angesehen solche Widerwärtigkeit und Unwillen, der dann davon auferstehen möchte, wo solches nicht abgeleget und abgetragen würde. Nachdem der würdige Stifft lange Zeit in Irrung gestanden, und die armen Leuthe darein und darzu gehörlich bißher schwerlich, als von desselben Stiffts Schuld wegen beschädiget und bedränget seyn worden, und noch täglich; solchem vorzukommen, und auf daß der Unwill gegen den obgenannten Pfleger, oder künfftigen Bischoffe und Capitel des Dom-Stiffts, und auch der Bürger gemeiniglich der Stadt Würtzburg, ob anders einiger Unwill ietzund darinnen unter ihnen wäre, so viel desto mehr gemindert werde, und uf beeden Seiten zu Friede und Ruhe kommen: So sind wir samt diesen hernach geschriebenen unsern Räthen, die wir uf dißmahl ungefährlich bey uns haben mögen, mit Nahmen Weitprechten von Helmstätt, Ritter, dem alten Hansen Hund, Bax (Boppo) Ruden von Bodigheim, Veiten von Steetenberg unsern Amtman zu Moßbach, Ditter Ruthen von Bodigheim, und Hartwigen Truchsessen darüber gesessen, solche Artickul

gewogen, und bede obgenannte Partheyen um dieselben Artickel zu entscheiden, und entscheiden, und entscheiden sie auch darum in der Gütigkeit getreulich und unverbrüchlich zu halten, als ob geschrieben stehet:

I. Als die obgenanten Bürger zu Würtzburg in ihrem ersten Antickeln fürnehmen und meinen, daß der Pfleger und das Capittel des Dom-Stiffts sich gegen ihnen verschreiben sollen, daß die Bürger an den Schulden von des Stiffts wegen schadlos gehalten werden, entscheiden wir sie, was sich der Ehrwürdige Herr Johannes, Bischoff zu Würtzburg, von des Stiffts Schuld wegen verschrieben habe, in welcherley Form und Weiß das sey, in solcher Form soll sich der obgenante Graf Albrecht Pfleger, oder Bischoff Johannes mit samt Würtzburg auch verschreiben, sie darvon zu entheben, als sich dann deß obgenannter Bischoff Johannes mit samt dem Capittel, oder an das Capittel vormahls gegen der Stadt Würtzburg verschrieben gehabt, ohne Gefährde.

II. Alsdann die obgenannten Bürger zu Würtzburg in dem andern Artickel fürgenommen haben, wie der vorgenannte Herr Johannes, Bischoff zu Würtzburg, bißher etliche Amt, mit Nahmen das Schröder-Amt, das Visier-Amt, das Ohmen-Träger-Amt, das Streich-Amt, das Korn-Messer-Amt, und das Unter-Käufer-Amt seinen Dienern verliehen, und der Stadt Würtzburg abgezogen hat, wider alte gute Gewohnheit und ihre Meinung ist, sie darinnen zu bedencken, wann solches nicht seyn soll: Enscheiden wir sie, daß der obgenannte Graff Albrecht, Pfleger, oder Bischoff und das Capittel des Dom-Stiffts mit sammt dem Rath der Stadt Würtzburg darüber sitzen, und solches eigentlich erfahren sollen, und was solcher Amte demselben Dom-Stifft sämmtlich oder insonderheit, oder auch dem Obern und dem Untern Rath der vorgenannten Stadt Würtzburg bißhero zugestanden seyn zu leihen, und wie dann solches bißhero geliehen ist worden, daß man dem hinführo mehr noch also mit der Leihung nachgehe und also halte, als ob geschrieben stehet; Doch also, als solche Amt zu einer ieglichen Zeit mit redlichen Leuten, die tüglichen zu ieglichen seyn, besetzet werden, und wo dieselben Aemter nicht ufrichtig und redlich gehalten werden, daß sie dann ein ieglicher, der solches bißhero zu straffen gehabt habe, straffe nach Nothdurfft ohne Gefährde.

III. Als die obgenannten Bürger in dem dritten Articul auch vernehmen und meinen, daß sie keinen Zoll solten geben, entscheiden wir aber beyde obgenannte Partheyen in der Gütigkeit, was die Bürger der obgenannten Stadt Würtzburg, die sich der Kauffmannschafft gebrauchen, es sey mit Crähmerey, oder sonst mit andern Sachen, damit sich die Gemeine begehet, ausser derselben Stadt Würtzburg gen Ochsenfurt, Carlstadt, Kitzingen, oder dazwischen uf die Jahrmärckte oder Wochenmärckte in der Gegend führen oder bringen; von solcher Kauffmannschafft sollen sie nicht zollen. Wäre aber, daß derselben einer oder mehr mit solcher ihrer Kauffmanschafft voraus fahren wolten, davon sollen sie zollen, als andere, ungefährlich.

IV. Alsdann die obgenanten Bürger in dem vierdten Articul fürbaß vorgenommen haben, wie daß die Häußlein auf dem Juden-Platz der Stadt Würtzburg entzogen seyn mit ihren jährlichen Zinsen davon zu geben, und meinen, daß man die der Stadt fürbaß mehr soll folgen lassen, auf daß die Thürnen und Thor damit versorget werden; und wann nun derselbige Juden-Platz vormahls, als wir vernommen haben, von Bischoff Gerharden seligen also gemacht und fürgenommen ist worden, daß der frey und ungebauet und auch ein freyer unverwahrter Platz bleiben solle, und dann der Dom-Stifft zu Würtzburg vormahls von den Häusern, die darauf gestanden seynd, auch etliche jährliche Zinß gehabt hab, die aber demselbigen Stifft dadurch abgangen seyn: darum entscheiden wir beyde obgenannte Partheyen zu der Gütigkeit, daß derselbe Juden-Platz hinführo mehr frey seyn, und fürbaß unverbauet gehalten werden, auch die Häußlein, die ietzund darauf stehen, wieder abgebrochen sollen werden; doch also, daß diejenigen, die solche Häußlein darauf haben, die in Jahrs-Frist nach dato diß Briefes nechst kommend, lassen räumen und abbrechen, und darüber von dem Pfleger, oder Bischoff, oder dem Capittel des Dom-Stiffts, oder Rath der Stadt Würtzburg anders nicht bedränget werden. Und wann das also geschehen ist, so sollen dann dieselben, die solche Häußlein darauf haben, und Zinß davon geben, nach Ausgang derselben Jahrs-Frist solcher Zinsen gantz vertragen, und die fürbaß mehr nicht schuldig seyn zu geben, ohngefährlich.

V. Alsdann die obgenannten Bürger in dem fünfften Articul vorgenommen haben und meineten, daß ein Wochen-Marckt zu Würtzburg solte gemacht werden: Entscheiden wir sie, daß der obgenannte der Pfleger, oder der Bischoff, auch das Capittel und der Rath der Stadt Würtzburg solches eigentlich erwegen, und sich daraus mit einander unterreden sollen; und was sie mit Rath darinnen vornehmen oder thun, daß das allerbest und bequemlichst sey für die Stadt, und das Land

Land obgenannt, daß den auch also fürbaß nachgegangen werde, ohne Eintrag und ohne alles Gefährde.

VI. Alsdann die obgenannten Bürger in dem sechsten Artickel fürbaß gemeldet haben und meinen, daß niemand fremde Weine in die Stadt Würtzburg führen solte, darum entscheiden wir sie aber in Gütigkeit, daß niemand, er sey Pfaff oder Leye, Wein in die Stadt Würtzburg führen soll, damit er Kauffmannschafft treiben, und die fürbaß in derselben Stadt uf Fürkauff schencken oder verkauffen soll, ausgenommen eines ieglichen Wein, er sey Pfaff, oder Leye, so auf sein Eigenthum gewachsen, oder von seinen Pfründen, Zehenden, oder Gülten gefallen, die mag ein ieglicher drein führen lassen, und der gebrauchen, nach seiner Nothdurfft, ohne Gefährde. Wäre aber, daß einiges Jahres solcher Mißwachs wäre, daß Nothdurfft würde Wein in die Stadt zu führen, daß soll man denn eines ieglichen Jahres, nach Rath des Pflegers, Bischoffs, Capittels und des Raths zu Würtzburg handeln; und was alsdann nach Nothdurfft der Stadt Würtzburg mit der obgenannten beede des Pflegers und des Bischoffs Rath vorgenommen würde, darbey soll es auch zu einer ieglichen Zeit bleiben und gehalten werden, ohne Widerrede und ohne Gefährde.

VII. Alsdann die obgenannten Bürger in dem siebenden Articul abermahl fürgenommen haben und meinen, daß ein Pfleger oder Bischoff, sein weltlich Recht in der Stadt Würtzburg besetzen soll mit redlichen unverleumdten Leuten; Darum entscheiden wir sie, daß ein ieglicher Pfleger, oder zukünfftiger Bischoff seine weltliche Rechte in der Stadt Würtzburg besetzen soll, mit redlichen Schöpffen, die Bürger in der Stadt Würtzburg seyn und unverläumde Männer ohngefährlich.

VIII. Und als die obgenannten Bürger uns sonst etwan manchen Artickel dabey verzeichnet übergeben haben, die uns und vorgeschriebenen Rath nicht Noth betrifft, zu begreiffen, darum entscheiden wir sie aber in Gütigkeit, um solche übrige Artickel, daß sie fürbaß gehalten sollen werden und bleiben, wie vormahls, und die bißhero sind gehalten worden, alle Gefährde und Argliſt in dem und allen andern vorgeschriebenen Artickeln gäntzlich ausgeschieden und hindan gesetzt. Und des alles zu Uhrkund und festem Gezeugniß, so haben wir diesen Entscheide-Brief thun versiegeln mit unserm anhangenden Insiegeln, der geben ist zu Würtzburg, im Jahr, als man schreibet nach Christi unsers HERRN Geburth, 1434. uf Freytag vor dem Sonntag, als man in der heiligen Kirchen singet Oculi.

LXXIIX.

Bischoffs Johannis II. zu Würtzburg Vereinigung mit Herrn Albrechten, Grafen von Werthheim, Pflegern seines Hoch-Stiffts, wiees ins künfftige mit der Regierung gemeldten Hoch-Stiffts gehalten werden solle, nebst des Dom-Capituls daselbst Consens darüber, de Anno 1434.

WIr Johannes von GOttes Gnaden, Bischoff zu Würtzburg, bekennen und thun kund allermänniglich mit diesem Brief, Als wir mit dem würdigen, edlen, wohlgebohrnen unserm besonders lieben Freund und Andächtigen, Albrechten, Grafen zu Werthheim, und Pfleger unsers Stiffts zu Würtzburg überkommen und einig worden seyn von der Regiernng wegen des genannten unsers Stiffts, nach Laut und Inhalt diß Brieffs, der von Wort zu Wort hernach geschrieben stehet, und also lautet:

WIr Albrecht, Graf zu Wertheim, Pfleger des Stiffts zu Würtzburg, bekennen und thun kund (gegen) allermänniglich mit diesem Brief, daß wir uns mit dem Hochwürd. Fürsten und Herrn, Hn. Johannsen, Bischoffen zu Würtzburg, unserm lieben Freund, freundlich und gütlich vereinigt haben, und mit ihnen überkommen seyn, vereinen und überkommen mit ihm mit guten Wissen und in Krafft dieses Briefs, also, daß er sich der Regierung des Stiffts Würtzburg, Land und Leute darzu gehörend annehmen, und erwinden soll und mag, und alle geistliche und weltliche Lehen, Gericht und Amt zu leihen, zu setzen und zu entsetzen haben (soll,) darinn er sich dann gütlich ergeben hat. Und wir sollen doch sein und seines Stiffts Pfleger seyn und bleiben, und alle desselben Stiffts Sachen, was uns deren von ihm befohlen worden, getreulich handeln und ausrichten, nach seinem Rath und unserm Vermögen, ohn Gefährd. Es wäre dann, daß wie solche Pflege mit Willen übergeben würden, so sollen und wollen wir alsdann des obgeschriebenen Stiffts Unterthanen solcher Eyd und Huldigung ledig sagen, die sie uns denn gethan haben, ohn Gefährd. Wir sollen auch getreulich rathen und fördern mit allen nothdürfftigen Sachen, die uns dann mit Ehren und Glimpff gebühren zu

thun, daß derſelbe unſer lieber Herr zu der Huldigung des Stiffts Städten kommen, und ihme hulden und ſchweren ſollen ſein Lebtag, als ihrem rechten Herrn und Biſchoff zu gewarten und gehorſam zu ſeyn, und (uns) als ſeinem und ſeines Stifft Pfleger, und nach ſeinem Todt als ihrem rechten Herrn und Biſchoff; in ſolcher Huldigung wir denſelben unſern Herrn in keine Weiß hindern noch irren ſolten, noch wollen, ohn Gefährd. Es ſoll auch nemlichen in derſelben Huldung belautet und geſetzet werden, ob der mehr genannte unſer lieber Herr und wir abgingen, das GOtt lange bewahren wolt, ſo ſolten des vorgenannten Stiffts Städte fürter dem Capittel zum Dom zu Würtzburg gewärtig und gehorſam ſeyn, biß an einen erwehlten Biſchoff, den ihnen daſſelbe Capittel, oder der mehrer Theil geben würde und hulden heiſſen, ohn Gefährd. Wir ſollen und wollen auch den obgenannten unſern Herrn von Würtzburg des ehe genannten Stiffts Schlöſſer was der unverletzt ſeyn würde, einantworten, und unterthänig machen, ohn Gefährd. Wolten aber die drey Städte, Würtzburg, Neuenſtadt und Meinungen ihrer ein oder mehr gütlich nicht hulden, ſo ſollen und wollen wir das Schloß unſer Frauenberg einantworten zweyen Dom-Herren vom Capittel, und zweyen von des Stiffts Mannſchafft, die es damit halten ſollen, als beredt iſt, ohn Gefährd.

Es ſoll auch der ehegenannte unſer Herr getreulichen mit aller nothdürfftigen Sachen, die er mit Ehren und Ziemlichkeit gethun mag, darzu rathen und fördern, das wir nach ſeinem Todt Biſchoff werden, und das nicht hindern in keine Weiß, ohn Gefährd. Als auch unſer ehegenannter Herr vormahls dem vorgenannten Capittel ein Jurament gethan hat, darbey ſoll es bleiben, und alſo gehalten werden, ohne Gefährd. Und wir Albrecht, Pfleger obgenannt, gereden und mit guten wahren Treuen alle obgeſchriebene Sache, Stück und Articul getreulich und unverbrüchlich zu halten, und darwider nicht zu ſeyn, noch zu thun, mit keinen Sachen in keiner Weiß, ohn Gefährd. Und des zu wahrer Urkund haben wir unſer Inſiegel an dieſen Brieff thun hencken. Und wir Reichard von Moßbach, Dechant und das Capittel gemeiniglich des Dom-Stiffts zu Würtzburg, bekennen auch in dieſem Brief, daß ſolche obgeſchriebene Vereinigung und Uberkommen mit unſerm guten Willen, Wiſſen und Verhängniß zugangen und geſchehen iſt, und gereden auch mit guten wahren Treuen für uns und unſere Nachkommen (am) Capittel, darwider nicht zu ſeyn noch zu thun mit keinen Sachen in keine Weiß, ohn Gefährd. Und des zu wahrer Urkund haben wir unſers Capittels Inſiegel auch an dieſem Brief thun hencken. Und wir Johannes, Michael und Georg, Graven zu Wertheim, bekennen auch an dieſem Briefe, daß die obgeſchriebene Beredung und Uberkommen des obgenannten unſers Herrn von Würtzburg, und Herrn Albrechts, Pflegers, unſers Sohnes, Vettern und Bruders, mit unſerm guten Willen und Wiſſen zugangen und geſchehen ſey, und haben des zu Zeugniß unſer jeglicher ſein Inſiegel auch an dieſen Brief thun hencken, der gegeben iſt, als man zehlet nach Chriſti unſers lieben HErren Geburth 1434. Jahr, an S. Lucien der H. Jungfrau Tage.

Und als in dem obgeſchriebenen Brief ein Articul geſetzt iſt, von der Huldung wegen, die uns die ehegenannten unſers Stiffts Schloß, Städt und Unterthanen thun ſollen, und als ihrem rechten Herrn und einen Biſchoff zu gewarten und gehorſam zu ſeyn: Wann dann das alſo geſchehen iſt, ſo ſoll der ehegenannte unſer Pfleger, dieweil wir beym Leben ſeyn, mit keinen unſers Stiffts Schulden, ſie ſeyn von ihme verbrieft oder nicht, zu ſchicken haben, ohn Gefährd. Wäre auch, daß die drey Städte, nemlich Würtzburg, Neuenſtadt und Meinungen, uns die obgeſchriebene Huldung nicht thun wolten, ſo ſolte der ehegenante unſer Pfleger alle Nutzung, ob der von denſelben Städten gefiel, an unſers Hofs Nothdurfft und unſer Frauenberg zu halten, geben und gefallen laſſen. Und wir obgenannter Biſchoff Johannes, gereden mit guten Treuen dieſen obgeſchriebenen Brief mit allen ſeinen Stücken und Articuln, was uns der antreffen, gäntzlich, ſtet und unverbrüchlich zu halten, und darwider nicht zu ſeyn noch zu thun mit keinem Sachen, in keine Weiß, ohn alles Gefährd. Des zu Urkund ſo haben wir unſer Inſiegel an dieſem Brief thun hencken. Und wir Reichard von Moßbach, Dechant, und das Capittel gemeiniglich des Dom-Stiffts zu Würtzburg, bekennen auch an dieſem Brief, daß ſolche obgeſchriebene Vereinigung und Uberkommen der ehgenanten unſerer gnädigen Herren, Johannſen, Biſchoffen zu Würtzburg, und Herrn Albrechten, Grafen zu Werthheim, Pflegern, mit unſern guten Wiſſen und Verhängniß zugangen und geſchehen ſeyn; und gereden auch für uns und unſere Nachkommen (am) Capittel, darwider nicht zu ſeyn noch zu thun mit keinen Sachen, in keine Weiß, ohne Gefährd. Des zu Urkund haben wir unſers Capittels Inſiegel auch an dieſen Brief thun hencken, der gegeben iſt an dem Tage und Jahre als obgeſchrieben ſtehet.

LXXIX.

Biſchoffs Johannis II. zu Würtzburg, Graf Albrechts zu Wertheim, Pflegers, und des Dom-Capituls daſelbſt Pfand-Verſchreibung, Vermöge deſſen ſie den Antheil des Hoch-Stiffts Würtzburg an Kitzingen Churfürſt Friedrichen zu Brandenburg vor 12000. Fl. verpfändet, auch auf den Fall dey zu rechter Zeit nicht erfolgter Wieder-Bezahlung des Haupt-Guts, die Stadt Kitzingen ihrer Pflicht erlaſſen und an hochgedachten Churfürſten gewieſen, de Anno 1434.

WIr Johannes, von GOttes Gnaden Biſchoff, und wir Albrecht zu Wertheim, Pfleger des Stiffts zu Würtzburg, bekennen einmüthiglichen mit geſammter Hand vor allen den, die dieſen Brief ſehen oder hören leſen, für uns und alle unſere Nachkommen und Stifft, von ſolcher Summ Gülden wegen, mit Nahmen 12000. guter Reiniſcher Gülden, ſo wir dem Hochgebohrnen Fürſten und Herrn, Herrn Friedrichen, Marggrafen zu Brandenburg und Burggrafen zu Nürnberg, unſern lieben Herrn und Freund, und gnädigem Herrn, und allen ſeinen Erben ſchuldig ſeyn und bezahlen ſollen und wollen, von nun St. Peters-Tag, Cathedra genant, ſchierſtkünfftig über ein Jahr, ohne allen ihren Schaden, nach Laut und Inhalt des Schuld-Briefs, ihnen von uns darüber gegeben, haben wir obgenannt Johanns, Biſchoff, Albrecht, Pfleger des vorgenannten Stiffts, für uns und alle unſere Nachkommen, uns einmüthiglich mit rechter Willkühre begeben, ob das were, daß wir dem vorgenannten Herrn Friedrichen, Marggrafen zu Brandenburg oder ſeinen Erben, die obgenannte Summa Gülden auf die obgenannte Zeit nicht bezahlten, ſondern ſäumig daran würden, ſo heiſſen und gebieten wir euch Erſamen, unſern lieben getreuen Bürgermeiſter, Rath und gantzer Gemeind zu Kitzingen und allen Inwohnern daſelbſten, daß ihr euch alsdenn von Stund an ſammentlich an den obgenannten Herrn Friedrichen, Marggrafen, und alle ſeine Erben, halten, und ihme allein Huldigung thun, ſondern ihme auch mit allen Herrlichkeiten Ehren, Nutzen, Rechten und allem dem, daß ihr uns pflichtig und ſchuldig ſeyd, geborſam ſeyn ſollet, ohn allerley Eintrag, Wiederred, und ohn allerley Verziehen, ohn Geverde, ſolches iſt unſer guter Will, Heiſſen und Wort, und ſagen euch alsdann aller Gelübd und Eyd, ſo ihr uns vor gethan habt, gantz ledig und loß, mit Krafft diß Briefs, doch Hamman Echtern an ſeinem Geld und Gerechtigkeit, ſo er daran hat, und auch uns, und unſer Gerechtigkeit, ſo wir von Hammann Echters wegen daran haben, unſchädlichen und unentgolden, wir gebieten und heiſſen euch obgenant von Kitzingen auch ernſtlich mit dieſem Brief, daß ihr die 600. fl. ſo ihr uns jährlich pflichtig ſeyd zu geben, dem vorgenanten Herrn Friedrichen, Marggrafen zu Brandenburg oder ſeinen Erben, auf nun St. Peters-Tag, Cathedra genandt, ſchierſt gebet und antworttet, und von demſelben St. Peters-Tag ſchierſt über ein Jahr aber 600. fl. geben und antworten ſollet, die wir ihm ſchuldig und pflichtig ſeyn, und wann ihr nun ſolche 1200. fl. auf die obgenante zwo Zeit bezahlet und ausgerichtet habet, ſo ſagen wir euch der quitt, ledig und loß, ohne Gefehrde, ſonderlich heiſſen und gebieten wir euch auch mit dieſem Brief, daß ihr euch aller obgeſchriebenen Sach, für euch, eure Nachkommen und Erben, gegen den obgenannten Herrn Friedrichen, Marggrafen zu Brandenburg, und gein allen ſeinen Erben verſchreiben, verſichern und verſiegeln ſollet, nach ihrer Nothdurfft und Genügen, das iſt unſer guter Will und Wort, und auch unſere ernſtliche Meynung, des zu wahrer Uhrkund und Bekäntniß aller obgeſchriebenen Sachen, haben wir obgenante Johannes, Biſchoff, und Albrecht, Pfleger, unſer Inſiegel an dieſen Brief wiſſentlich gehangen, und wir Reinhard von Maſpach Dechant, und das gemeine Capittel des Stiffts zu Würtzburg, bekennen öffentlich mit dieſem Brief, gein allermänniglich für uns und alle unſere Nachkommen, daß ſolche obgeſchriebene Verſchreibung gein dem genannten unſerm gnädigen Herrn, dem Marggrafen und ſeinen Erben, mit unſern guten Willen, Wiſſen und Wort, zugangen und geſchehen iſt, und gereden in Krafft dis Briefs, darwider nicht zu ſeyn, noch zu thun, noch ſchicken gethan, mit keinen Sachen, in keine Weiß, ohne alles Gefehrde. Und ob ſolch obgeſchriebene Summ der 12000. Fl. dem obgenannten unſern gnädigen Herrn, dem Marggrafen und ſeinen Erben, auf die obgenannte Zeit, nach Inhalt des verſiegelten Haupt-Briefs darüber gegeben, nicht bezahlt würden: So heiſſen wir Burgermeiſter und Rath und Gemeind zu Kitzingen, dem genannten unſern gnädigen Herrn, Marggrafen und ſeinen Erben, eine Erbhuldigung zu thun, nach Inhalt des verſiegelten Schuld-Briefs darüber gegeben, darauf wir ſie dann ihrer Gelübd, Eyd und Huldigung, ſo ſie uns gethan haben, ledig und los ſagen, ohn alles Geverde, und des zu Uhrkund haben wir unſers Capittels Inſigel zu der obgenannten unſerer gnädigen Herren Inſiegeln, an dieſen Brief hencken laſſen, der geben iſt zu Kitzingen, am Sambſtag vor St. Thomas-Tag des H. 12. Bothen, Anno M. CCCCXXXIIII.

LXXX.

Churfürst Friedrichs zu Brandenburg Revers, Krafft dessen er sich anheischig gemacht, vorherstehender Pfand-Verschreibung völlig nachzukommen, de Anno 1434.

WIr Friedrich, von GOttes Gnaden Marggraf zu Brandenburg, des heiligen Römischen Reichs Ertz-Cämmerer und Burggraf zu Nürnberg, bekennen öffentlich mit diesem Brief für uns und alle unsere Erben, als der Ehrwürdig Herre, unser besonder lieber Freund, Herr Johanns, Bischoff, und der würdig und wohlgeborn, unser lieber Oheim, Herr Albrecht, Graf zu Wertheim und Pfleger des Stiffts zu Würtzburg, uns und unsern Erben, 12000. Fl. Reinischer Landeswehrung schuldig seynd, darum wir 600. Fl. jährlicher Gülte und Zinß, auf ihrem Theile der Stadt zu Kitzingen, recht und redlichen erkaufft haben, die auf St. Peters-Tag, Cathedra genannt, schierst künfftig, und von demselben St. Peters-Tag, Cathedra genant, über ein Jahr einzunehmen und aufzuheben, und die obgeschrieben Summ 12000. Fl. sie uns und unsern Erben, von St. Peters-Tag ehegenant, schierst künfftig, über ein gantzes Jahr, zu Uffenheim, oder zu der Neuenstadt an der Eysch, in der zweyer Städte eine, 14. Tage vor, oder 14. Tage darnach, ungefährlich, ausrichten und bezahlen sollen, ohn allen unsern Schaden, unverzogenlich und ohn alles Gefehrde, und wann sie solch ehegeschrieben Bezahlung also thun wollen, so sollen sie ihren, die sie darzu schicken, mit samt dem ehegeschrieben Gelde, in den obgenannten Städten alsdann sicher Geleit haben, thäten sie solche Bezahlung auf die obgenannte Zeit nicht, so sollen wir alsdann zur Stund an ihren Theil zu der Stadt Kitzingen, mit aller Herrlichkeit, Ehren, Würden, Renthen, Gülden, Zinsen und Fällen und aller Zugehörungen, gantz nichts ausgenommen, noch hindangesetzt, zu rechter urtet, zu rechtem stetem, ewigen Kauffe, für die obgenannte Summ 12000. Fl. einnehmen, der nieſſen, nutzen und gebrauchen sollen und mögen, nach unsern Nutz, Frommen und Besten, als ander unser eigen Gut, von ihn und ihren Nachkommen ungehindert und uneinsprechlich, und darauf haben sie Burgermeister, Rath und Gemein der Stadt zu Kitzingen an ihren offen versiegelten Brief geheissen, uns und unsern Erben, zu geloben, zu schweren, und auf solche obgeschrieben Zeit rechte Erbhuldigung zu thun, wann sie sich der mit Hand, Halm und Munde, gäntzlichen und leuterlichen verziehen haben, ob sie anders die obgeschriebene Summ 12000. Fl. auf die obgenannte Zeit nicht bezahlten, thäten sie aber den Wiederkauff, nach Inhalt solches Schuld-Briefs darüber begriffen, so sollen die ehegenanten von Kitzingen, dem obgenanten unsern Herrn von Würtzburg, oder der zu der Zeit Bischoff ist, alsdann wieder geloben, schweren und Erbhuldigunge thun, immassen sie dann vormahls einem Bischoffe und Stiffte zu Würtzburg gethan haben, ohn Widerrede und ohn alles Gevehrde, doch Hammann Echter an seinem Gelte und an seiner Gerechtigkeit, so er auf Kitzingen hat, und auch unsern Herrn von Würtzburg an seiner Gerechtigkeit, so er von Hamman Echters wegen daran hat, unschädlich und unentgolden, ohn alles Geverde, auch haben wir den obgenanten unsern Herrn von Würtzburg und Pfleger, die Liebe, Gunst und Freundschafft gethan, daß sie den obgenanten ihren Theile der Stadt Kitzingen, um uns und unsere Erben alle Jahr jährlichen um die obgeschrieben Summe 12000. Fl. obgeschriebener Wehrung wieder kauffen mögen, doch also, wann sie solchen Wiederkauff thun wolten, das sollen sie uns allezeit zu St. Martins-Tag mit ihren offen versiegelten Briefe wissentlich ufsagen, und uns nach solcher Auffsagung die obgeschriebenen Summ 12000. Fl. obgeschriebener Wehrung zu Uffenheim, oder zu der Neuenstadt, in der Städte eine, auf den nechsten St. Peters-Tag, Cathedra genant, 14. Tage vor, oder 14. Tage darnach, nach der Auffsagung nechst künfftig gütlichen ausrichten und bezahlen, unverzogentlich, ohne allen unsern Schaden, und ohn alles Gefehrde, thäten sie aber das nach solcher Auffsagung nicht, so sollen und mögen wir und unsere Erben ihren Theil der Stadt zu Kitzingen in obgeschriebener Maasse innen haben und innen behalten, mit aller Herrlichkeit, Ehren, Würden, Nutzen und Zinßen, Gülten, Fällen und Renthen und aller Zugehörungen, gantz nichts ausgenommen, dann allein ausgenommen Hamman Echters Geld und Gerechtigkeit, so er auf dem ehegenanten ihrem Theile hat, und auch unsers Herrn von Würtzburg Gerechtigkeit, so er, von Hammann Echters wegen, daran hat, so lange, biß sie den Wieder-Kauff in obgeschriebener Massen thun, ohn alles Gevehrde, und des zu Uhrkund haben wir unser Insiegel an diesen Brief hencken lassen, der geben ist zu Kitzingen am Samstag vor St. Thomas-Tage, des heiligen 12. Boten, nach Christi unsers Herrn Geburt viertzehenhundert Jahr, und darnach im 34ten Jahre.

LXXXI.

LXXXI.

Vertrag zwischen Grafen, Herren und Ritterschafft im Lande zu Francken, unterm Stifft Würtzburg gelegen an einem; dann Bischoff Johannsen dem II. zu Würtzburg und seinem Dom-Capitul am andern Theile, sowohl die Regierung ietztgedachten Hoch-Stiffts, als auch die Handhabung der Gerechtigkeit in selbigem betreffend, de Anno 1435. stehet in des Teutschen Reichs-Archivs Part. Spec. Contin. I. unter der freyen Reichs-Ritterschafft in Francken, pag. 242.

LXXXII.

Vergleich, wie es Zeit währender Regierung Bischoffs Sigismundi zu Würtzburg mit Verwaltung des Regiments gehalten werden solle, de Anno 1441.

WIr Georg, Graf und Herr zu Hennenberg, bekennen und thun kund öffentlich mit diesem Briefe gen allermänniglich, als die Hochgebohrne Fürsten und Herrn, Herr Friedrich und Herr Wilhelm, Gebrüder, Hertzogen zu Sachsen, Landgrafen in Thüringen, unsere gnädige Herren, eine Schiedung und Ausspruch zu Lichtenfells nechstens gethan, verschrieben und versiegelt gegeben haben, als von des Stiffts zu Würtzburg Regierung wegen, darinnen nemlich begriffen und ausgesprochen ist, daß unser gnädiger Herr von Würtzburg 3. seiner Räthe, das Capittel daselbst 3. aus ihnen geben sollen, so solten wir Graf Georg obgenannt 2. aus der Ritterschafft zu uns nehmen, dieselben 9. 6. oder der mehrer Theil solch Regiement uf ihr Eyd setzen und machen solten, als derselbe Artickel in dem Schied-Brief und der beschriebene Eyd darüber sagend, klärlich inhalten, darauf nun ein Tagen Haßfurth genommen und beschieden ist, der Sachen also nachzugehen. Uf solchen Tag haben wir zu uns genommen Herrn Eberharden von Schaumberg, Ritter, und Georg Fuchs zu Schweinshaupten; so hat das obgemeldte Capittel aus ihnen darzu gegeben Herrn Johannessen von Grumbach, Herrn Philippsen von Thann, und Herrn Georgen von Kindsberg Dom-Herrn, und unser gnädiger Herr zu Würtzburg obgenannt hat zu demselben Tag geschickt Herrn Michaeln, Herrn zu Schwartzenburg und Herrn Ludolff Horn, Licentiaten. Aber die haben von seinetwegen zu den Sachen nicht zu uns sitzen wollen, so hat seine Gnad auch sonst niemanden darzu geben, noch zu uns gesetzet. Und also haben wir Graf Georg und wir Johannes von Grumbach, Philipps von der Thann, Georg von Kindsberg, Eberhard von Schaumberg, Ritter, und Georg Fuchs obgenannt, uns solcher Sachen, zu Wiederbringung des würdigen Stiffts angenommen vor den genannten beschrieben und besiegelten Eyd gethan, und darauf das Regiement gesetzt und geordnet, setzen und ordnen in Krafft dieses Briefes, als hernach geschrieben stehet:

I. Daß zum Regiement sollen gegeben werden fünff, der sollen das Capittel 2. aus ihnen, Grafen, Heren, Ritter und Knechte 3. aus ihnen geben; dieselben 5. die also ie zu Zeiten zu dem Regiement sollen gegeben werden, an statt unsers Herrn von Würtzburg des Stiffts-Sachen handeln und regieren, nach Inhalt des Bischöfflichen Juraments und des verschriebenen Regiments, dem Stifft, Land und Leuten zu Nutz und Frommen, und sollen das also geloben und schweren.

II. Und der 3. einer, die von Grafen, Herren, Rittern und Knechten zu dem Regiement ie zu Zeiten gegeben werden, soll ein Hauptmann seyn.

III. Und was also des Stiffts Sachen für sie kommen, darzu sie unsers Herrn von Würtzburg Beywesen bedaucht nothdürfftig zu seyn, sollen sie seine Gnad darzu fordern, was dann von unsern Herrn von Würtzburg und denen 5. oder dem mehrern Theil unter ihnen darinn beschlossen wird, darbey soll es bleiben.

IV. Was aber trefflicher Sachen des Stiffts vor die 5. kommen, die sollen sie nicht allein handeln, sondern die Räthe, die von ihnen zum Regiement genommen werden, aus dem Capittel, Räthen, Prälaten, Grafen, Herren, Rittern und Knechten, so viel sie der nach Gelegenheit der Sachen eine Nothdurfft bedüncket, darzu fordern, die zu solcher obgerührten Regierung das Beste rathen, und also darüber geloben und schweren sollen, und was also von dem mehrern Theil gerathschlaget und beschlossen wird, dabey soll es bleiben.

V. Item, die fünff sollen alle des Stiffts und der Kirchen zu Würtzburg Rent, Fäll und Nutzung geistlich und weltlich einnehmen, und unsern Herrn von Würtzburg seinen Bescheid, nemlich 2000. Rheinische Fl. darvon ausrichten, damit er sich mit allen Sachen halten und verlegen soll, nehmlich alle Vierthel Jahr 500. Fl. und solle mit unser Frauenberg und sonst allen des Stiffts Schloß Bewahrung, mit Thürnen, Thorwarten, Amtleuten, Wächtern und andern zu bestellen und auszurichten nichts

zu schicken haben, sondern die fünffe sollen das ausrichten und bewahren, dem Stifft zu Nutz nach ihrem Verständniß, und das soll seinem Bescheid nicht abgehen.

VI Gebührt ihm auch durch Rath der Räthe zu Tägen zu reiten, solle er von den 5. als von des Stiffts wegen ungefährlichen verleget und verköstiget werden, daß soll auch seinem Bescheid nicht angehen.

VII. Und die fünffe sollen auch alle Jahr eine Rechnung thun unsern Herrn von Würtzburg oder dem Capittel und den Räthen, die von der Landschafft darzu beschieden werden, und auch von den Städten darzu genommen werden sollen.

VIII. Und wann die Räthe und die von den Städten darzu genommen werden, oder den mehrern Theil bedeucht, daß sie eine redliche Rechnung gethan hätten, so solte sie unser Herr von Würtzburg oder das Capittel quittiren; und von welchem Theil sie also quittiret werden, das soll mügen und Macht haben, und sie sollen fürter von keinem Theil nicht angelanget werden, ohn Gefährde.

IX. Und machte unser Herr von Würtzburg über seinen obegenanten Bescheid einigerley Schuld, damit solten der Stifft und die Fünffe des Regiements nichts zu schicken haben und pflichtig seyn, die zu bezahlen.

X. Item, alle des Stiffts Amtleut, geistlich und weltlich sollen den fünffen zu diesem Regiement gehorsam und gewärtig seyn.

XI. Die fünffe sollen auch Gewalt haben zu Gleit, Geboth und Verboth des Stiffts und auch unsers Herrn von Würtzburg Insiegel, und er soll ihm selber kein Insiegel machen lassen ohne Willen und Wissen der 5. Räthe.

XII. Auch soll unser Herr von Würtzburg alle seine Unterthanen geistlich und weltlich bey der Protestation und Vereinigung der Churfürsten in der heiligen Kirchen Sachen begriffen bleiben lassen, und sie davon nicht dringen mit keinen Sachen.

XIII. Er soll auch alle geistliche und weltliche des Stiffts und der Kirchen zu Würtzburg, die da ledig werden, leihen, nach Rath der 5. Räthe, die dem Regiement ie zu Zeiten zugegeben werden.

XIV. Item, es sollen auch die fünffe des Regiements alle Gerichte, geistliche und weltliche im Stifft, nach Rath des Capittels und der andern Räthe bestellen, daß sie redlich und ordentlich bestellt und gehalten werden.

XV. Auch soll niemands, der in dem Stifft sitzt, uf des Stiffts Strassen zu Wasser und zu Lande greiffen, zu einigerley Waare, Leuten und guten, da Gleit bey den fünffen bey ist.

XVI. Auch ob iemand unsern Herrn von Würtzburg seine Lehen ufgesagt hätte, oder ufsagen würde, oder noch nicht empfangen hätte, der soll sein Lehen nicht empfangen, biß unser Herr von Würtzburg in das Regiement gehet. Und ob unser Herr von Würtzburg solche Lehen iemanden entwenden, oder fürterhin leihen wolte, das soll das Capittel nicht bewilligen noch gestatten, sondern das Capittel und die fünffe, die ietzund über das Regiement gesetzet seyn, sollen getreulich helffen rathen und Beystand thun, daß ihnen ihre Lehen bleiben. Gieng aber unser Herr von Würtzburg in das Regiement, so solte er männiglich sein Lehen leihen, nach Inhalt des Regiements, ohne Gefährde.

XVII. Item, um die Briefe und Verschreibung, die in Ufnehmung unsers Herrn von Würtzburg zu dem Stifft zwischen S. Gn. an einem, seinen Vorfahren seeligen und dem Capittel am andern Theil ausgangen seyn, der auch ein Theil unsere gnädige Herren von Sachsen, Hertzogen, von Thüringen und von Hessen, Landgrafen seelige, mit etlichen ihren Räthen versiegelt haben, inhaltend die Regierung des Stiffts, und sonsten etliche andere Stück und Artickel: setzen und ordnen wir in Krafft dieses Briefs einhellig, daß dieselben Brief und Verschreibung alle und iegliche besonders gen unsern gnädigen Herrn von Sachsen und von Hessen obgenannt gantz ab und unkräfftig seyn, und ander Krafft oder Macht nicht haben sollen, dann allein in den Stücken und Artickeln, die unsern gnädigen Herrn von Würtzburg und das Capittel gegen einander berühren, bey dem soll es bleiben; und sollen auch darauf dieselben Brief alle gelegt werden in zweyer Hand, denen, das die Landschafft befiehlet; die sollen sie also inne haben ohne Gefährde.

XVIII. Item, wir scheiden und setzen auch einträchtiglich, daß unser Herr von Würtzburg und das Capittel hierzwischen und 8. Tage nach St. Michaelis-Tag schierst künfftig in das Regiement gehen, das also halten, und in keine Weiß verbrechen noch verfahren solten.

XIX. Und ob in künfftigen Zeiten zwischen ihnen Zwietracht entstünde, daß ein Theil meinete, daß der andere Theil, als zwischen unserm Herrn von Würtzburg und dem Capittel verbrochen hätten, und aber derselbe Theil des Verbruchs nicht verantworten wolt, und meinete, daß er nicht verbrochen hätte: Dessen sollen sie solcher massen zu Austrag kommen, sie sollen beyderseits versuchen, ob sie sich der Grafen eines im Lande, der uff dißmahl mit im Regiement wäre, vereinen möchten, als zu einem Obmann: Könten sie sich aber in

8. Ta-

8. Tagen des nicht vergleichen, so solte der klagende Theil einen Obmann aus ihnen nehmen, und aus den Räthen des Regiements 6. zu ihm geben; so soll der Antworter auch sechs aus denselben Räthen zu ihme geben, und welcher also von den Grafen und Räthen darzu geben und gefordert würde, der soll sich des auf seinen Eyd annehmen, und sich darwider nicht setzen, die dreyzehen oder der mehrere Theil sollen alsdann nach beeder Theile Fürbringen und Antwort uf ihr Eyd erkennen, ob der Gebrauch also geschehen wäre, oder nicht, und sollen auch dieselben dreyzehen uf das mahl aller Gelübd und Eyd, so sie beyden oder einem Theil der icht gethan hätte, ledig und los seyn; und ob der Theil, der angesprochen würde, seinen Zusatz, als obgeschrieben stehet, nicht darzu geben, oder seine Antwort uf des klagenden Theils Zuspruch nicht thun wolte: sollen gleichwohl der Obmann und Zusatz, den derselbe klagende Theil darzu giebet, oder der mehrere Theil uf sein Zuspruch unter ihnen erkennen, uff ihre Eyd, immassen als obbegriffen ist, und sollen sich darinn auch keinerley Geboth noch Verboth von geistlicher oder weltlicher Gewalt irren oder hindern lassen, sondern ohne allen Eintrag und Verzug in dem nechsten Monat, nachdem sie des ermahnet werden, uff ihre Eyd darum erkennen, als ob geschrieben stehet; und ob dieselben, die darum erkennen würden, einigerley darum angieng, soll ihnen von dem haltenden Theil und der gantzen Landschafft Hülffe und Beystand geschehen.

XX. Auch ob ein Theil, als zwischen unsern Herrn von Würtzburg und dem Capittel in diß Regiement nach seiner Innhaltung nicht gehen wolte, das soll diß Regiement nicht pfänden, sondern es soll gleichwohl bey seinen Kräfften und Mächten bleiben, und soll von dem Theil, der darinn gehen wird, und von der gantzen Landschafft gehandhabt und gehalten werden ohne alle Gefährde.

XXI. Item, unser Herr von Würtzburg, und das Capittel sollen den Prälaten, Grafen, Herren, Rittern, Knechten, und des Stiffts Städten schreiben, und sie in ihren offenen Briefen heissen dem Regiement zu gewarten, und ob ein Theil verbreche, und des uff den Austrag hierinn begriffen, überwunden wird, daß sie alsdann aller Gelübd und Eyd und Gehorsam von demselben überwundenen und verbrochenen Theil sollen gantz ledig und loß seyn, dem andern Theil, und den fünffen, als zum Regiement, damit gewarten.

XXII. Dergleichen sollen die Landschafft und Städte wiederum Brieffe geben also zu thun.

XXIII. Item, diß Regiement soll währen und bestehen als lang, als unser Herr Bischoff Siegmund ein Bischoff zu Würtzburg ist, und nach seinem Abgang biß an einen zukünfftigen Bischoff, den das Capittel und der mehrere Theil unter ihnen der Landschafft zu einem Bischoff giebt; und alsdann soll dis Regiement abseyn, und alle Brieffe und Verschreibung zwischen unsern gnädigen Herren von Sachsen, dem Stifft und Capittel zu Würtzburg, die in Uffnehmung unsers Herrn Bischoff Siegmunden geschehen und ausgangen seyn, mit Wissen und Beywesen der Landschafft, oder die sie darzu geben und bescheiden werden, kündlich und wissendlich abgethan werden, fürter keine Krafft noch Macht haben.

XXIV. Doch soll das Capittel des obgenanten Stiffts keinen zukünfftigen Bischoff zu Bischöfflicher Würde kommen lassen oder ufnehmen, er habe dann vor gelobt und geschworen, die Grafen, Herren, Ritter und Knechte im Stifft bey ihrem alten Herkommen, Freyheiten und Rechten bleiben zu lassen, und ihnen des offene und versiegelte Brieffe zu geben.

XXV. Auch ob unser Herr von Würtzburg von Todes wegen abgieng, oder sonsten von Stiffte käme, so sollen die 5. Räthe des Regiements mit unser Frauenberg und andern des Stiffts Schlössern, die sie inne hätten, von des Regiements wegen dem Capittel gewarten biß an einen zukünfftigen Herrn, den das Capittel, oder der mehrere Theil der Landschafft zum Bischoff giebt.

XXVI. Item, das Capittel und die Räthe des Regiements, oder der mehrer Theil aus ihnen sollen die 5. Räthe zum Regiement alle Jahr allwegen um St. Michaelis-Tag kiesen und wehlen, nehmlich das Capittel zwey aus ihnen und die Räthe drey aus der Landschafft; und welche vom neuen gewehlet und gekohren werden, sollen geloben und schweren, als die fördern gethan haben, an deren statt sie kommen, ohn Gefährde.

XXVII. Auch sollen die 5. Räthe, die ie zu Zeiten des Stiffts Regierung gesetzt und gekohren werden, regieren uf des Stiffts Kosten ohngefährlich: und solchen Schaden, ob sie den genommen hätten, oder Schuld, die man ihnen von ihres Diensts und Regiements wegen schuldig wäre, soll man ihnen ausrichten, alsbald sie abgesetzt werden, ohne Gefährde.

XXVIII. Auch ob das würde, das fünffe, die ie zu Zeiten zum Regiement gegeben werden, einer oder mehr von der Regierung und Stiffts wegen mit iemanden zu Fehden, Krieg und Unwillen kämen, und darnach abgesetzt würden, ehe dann solche Fehd, Krieg und Unwill

gericht würde und zu End käme: dem solt von unserm Herrn von Würtzburg dem Capittel, den fünffen und der gantzen Landschafft Hülff, Rath und Beystand geschehen, alldieweil solche Fehde, Krieg und Unwillen gericht ist.

XXIX. Es soll auch kein Theil wider das Regiement und alle Artickel hierinne begriffen, nicht dispenliren oder davon appelliren weder durch sich selbsten, oder niemand anders, oder von eigener Gewalt oder Bewegung der Oberhand, oder anders, wie das zugieng und geschehe, daß wider diß Regiement mit seiner Nichthaltung seyn möchte, das soll keine Krafft oder Macht haben, ohn alles Gefährde.

Diesen obgeschriebenen Ausspruch, Schiedung und Ordnung haben wir obgenannten Grav Georg, Johannes von Grumbach, Philipps von der Thann, Georg von Kindsberg, Eberhard von Schaumberg und Georg Fuchß einmüthiglich gethan, gesetzt und gemacht, und haben dessen zu Uhrkund unser ieglicher sein Insiegel an diesen Brief gehangen, der geben ist am Mitwochen vor St. Michaelis Tag, Anno Domini 41.

LXXXIII.

Des Römischen Königs Friderici III. **Ausspruch, Satz- und Ordnung, Krafft deren er Gottfried Schencken von Limburg zum Pfleger des Hoch-Stiffts Würtzburg verordnet, auch ausgemacht, wie es Zeit Lebens Bischoffs** Sigismundi **daselbst mit der Regierung gemeldten Hoch-Stiffts gehalten werden solle,** de Anno 1442.

WIr Friedrich, von Gots Gnaden Römischer König, zu allen Geziten, Merer des Reichs, Hertzog zu Oesterreich zu Steyer zu Kerdten und zu Crayn ꝛc. ꝛc. bekennen und thun kund offentlichen mit diesem Brive allermenniglich, als von sollicher Spenne, Zwytracht und Mißhellung wegen, so zwischen dem Ernwürdigen Bischoff Sigmunden, Hertzog zu Sachsen, unsern Oheimb, Fürsten und andächtigen an einem, und den Ersamen, unsern Liben Andächtigen, den Thum-Herrn des Capittels zu Würtzburg am andern Theil, als von des Stiffts zu Würtzburg wegen gewest sind, der sie beidersyd gentzlich und wissentlich by uns blieben sind, und die vollkomlichen an uns gestalt haben, also wie wir sie mit Rate unser und des heiligen Reichs Churfürsten, oder yr ein Teil, auch ander Fürsten und unser geistlichen und weltlichen Räthe, die wir ungeverlich zu uns nemen würden, um sollich ihr Gebrechen entscheiden und zwischen yn orden, setzen und ußsprechen würden, daß sie und alle die, die ieglichs Teils Parthie sind, das alles gantz stete halden, thun und vollführen wullen und sollen, ane alle Wegerunge und Wiederrede, daß sie dann auch also zu halten, zu thun und zu volfüren, mit guten, waren und rechten Truwen, und die sollicher Peen, die wir daruff in unserm Ußspruche setzen würden, globt und versprochen, daruf wir yn dann auch Ir Widergebrechen eigentlichen zu verhören, einen nemlichen Tag, uff Sant Margareten Tag nechst vergangen her gein Franckfurth vor unser Königliche Majestät, beschieden haben, wie das dann alles die versiegelten Anlaß-Brieff, die uns von beeden teilen übergeben und geantwurt wurden sind, clerlichen ußwisen und innhalten, und also sind die obgenannten beyde teil uff denselben Tag für uns komen, und wir haben darumb die unsern trefflichen darzu bescheiden, ihr igliches Clage und Antwort, Rede und Wiederrede, eigentlichen und gentlich verhören lassen, darinn befunden und bemercket, daß der würdige Stifft und die Kirche zu Würtzburg durch sollich Uneynigkeit und Irrung gantz unversehen stet, des grossen Schaden empfangen hat, und ab das nicht underkomen würde, zu gründlichen Verterben, und gantzer Zurtrennung komen muchte, dadurch uns und den heiligen Riche ein merglich Glyt entwant und abgezogen, und auch Gotes Dienste großlich gemynnert würden, das uns von Römischer Königlicher Macht billich zuwenden, und zu unterkomen stet, und wann wir auch sunderlich und mit gantzer Begierde zu Wiederbrengung des obgenannten Stiffts, den in recht Wesen und Ordnunge zu setzen, geneigt sin, darum so haben wir, nach Rate der obgenannten Churfürsten, Fürsten und unser Rete, die wir darinnen zu Rate genommen haben, dissen Ußspruch, Satzunge und Ordnunge gethan, immassen, als hirnach geschriben stet. Zum ersten, daß der Stifft zu Würtzburg geregieret soll werden durch einen Pfleger, den wir benennen, und nemlichen: So benennen und geben wir itzund den Ersamen Gottfriden Schencken von Limpurg, Thumtechand zu Bamberg und Thumherrn zu Würtzburg, zu Pfleger, der sal alle des Stiffts Sachen regieren und handeln, geistliche und wertliche Lehen lihen, und die Gerichte, geistlich und wertlich, und darzu Gebot und Verbot im Stiffte zu Gewalt haben, und mit Nahmen alles thun, handeln und bestellen, das zu Regierung und Versehunge des Stiffts und siner Unterthanen, in welchen Würden und Wesen die weren, sich

sich zu thun gebürt, gantz nichts darinn ußgenommen, noch hindan gesatzt, und soll es auch damidte handeln und halten, nach Inhalt des Bischofflichen Eydes, den vormahls und vor Alters her ein iglicher Bischoff zu Würtzburg gesworen had, den er auch also in Pflegers wise und darzu dise hiernach geschriben Stücke, Puncte und Articul zu halten, zu thun, zu vollfüren, globen und sweren, und derselbe Pfleger sal also getruwelich, zu Nutz und Fromen dem Stifft und sinen Unterthanen, regiren und ein Pfleger sin, biß uff unser Küniglliche und wissentliche wiederruffen. Er sal auch die trefflichsten uß dem Capittel und von Prälaten, Graven, Herren, Ritter und Knechten im Stiffte zu sinen und des Stiffts Rethen nemen, nach der Rate er regieren, das Schloß, unser Frauwenberg und andere des Stiffts Schlosse ordenlich und redenlich bestellen, und ein were im Stiffte begriffen, und sust alle des Stiffes nothdürfftige Sache halden und handeln, und darzu so sal er auch nach Rate alle des Stiffes Nutzunge, Felle und Rente von geistlichen und wertlichen innemen und uffheben, und sullen Im davon jerlichen fulgen und werden 600. Gülden Riniscer, damidte er sich und sin Gesinde zu Hause verlegen, und von dem andern übrigen sal der Bischoff Sigmunden obgenannten sinen Bescheid zu ieden Quatember jerlichen, als hiernach geschriben stat, ußrichten und bezalen, und was dann darüber gefallen were, oder würde, das sal er, nach Rate der obgeschriben Rete, keren und wenden, nach des Stiffes Nutz und Fromen, und zu Ußrichtung und Vergeltunge desselben Stiffts Schulde, und sullen alle Jare dem Capittel und Reten obgenannten eine redeliche Rechnunge thun, umb alles Innemen und Ußgeben, und sal auch von dem Stiffte nicht versetzen, verkummern, nach verkauffen, und keine Schulde verschrieben, oder machen, ane Rad, Willen und Verhengnüß des Capittels und der Rete obgerürt, oder des merer teils unter yn. Ab auch der Pfleger ausser sinen Huß in des Stiffts Sachen ryten würde, was er dann also von Hauß aus biß wieder darinn ungeverlich verzerte, das sulde von des Stiffts Fellen und Renten ußgericht werden, und sinen Bescheid der 600. Gülden nicht angehen. Es sal auch den obgemeldten Reten in yren Eyde, den sie dem Pfleger und Stifft thun, gebunden werden, ab sie an den Pfleger entpfinden und mercken würden, daß er zu Regierunge des obgenannten Stiffes nicht nützlich, oder auch nicht regierte, daß für den Stifft, Lande und Lüte were, daß sie sulches dem egenanten Capittel melden und fürbrengen wullen, und wann dann dasselbe Capittel und und Rete, oder der merer teil under yn, auff iren Eyde beslissen und erkennen würden, daß der Pfleger also gebrochenliche und abzusetzen were, und uns das durch ire Briefe und Botschafft kunt und zu wissen teten, oder ob wir des sunst kuntlich underricht würden, so sullen und wullen wir alsdann demselben Pfleger an alles Verziehen mit unsern offenen Brieffen wiederruffen, und einen andern an sine Stad, oder ab er mit Tode abgienge, auch einen andern an des abgangenen Stadt, uß dem obgenannten Capittel setzen, mit dem es auch in allermassen, wie abgeschrieben stet, sal gehalten werden, und als offt wir denselben Pfleger, oder sin Nachkommen also absetzen, und die Pfleger widerruffen würden, der, oder dieselben sulden alsdann von Stund an alles verziehen, der Pflege und Stiffts-Regierunge willglich und lediglich abtreten, und darinnen, keinen Behelff suchen oder fürnehmen, und sich darwider nicht setzen, oder keinerley Intrag darinn zu thun, bie den obgeschrieben sinen Eiden und Glübden, gantz ane alles Geverde, und der obgenannte Pfleger sal von des Stiffes Prälaten, Graven, Herren, Rittern und Knechten, so sie ihm in Pflegnüß Gehorsam thun, ire Lehen von ihm empfahen, und von des Stiffts Steten, so ihm die Huldigunge thun werden, sulche Gelübde und Eyde nemen, daß sie Ihm, als von des Stiffts wegen, und demselben Stiffte getruwe, gehorsam und gewertig sin sollen, und wollen, ihren Schaden zu warnen, und Frommen zu werben, als lange er ein unentsatzter Pfleger sey, und nicht länger, wann wir ihn aber entsetzten, oder widerruffen immassen, als obgeschrieben stet, oder ob er mit Tode abgehet, daß sie alsdann sulcher Gehorsam, Gelübde und Eyde von Im selbs und gantz ledig und loß von Im sin, und sullen dem Capittel biß an einen zukünfftigen Pfleger, und darnach denselben Pfleger, welchen wir dann setzen werden, gehorsam und gewertig sin, auch immassen, wie obbegriffen ist, doch dem Capittel zu Würtzburg obgemeldten an der Huldunge, die ihm des Stiffts Stede getan haben, gantz ane Schaden, alles an Geverde. Desgleichen sullen auch des Stiffts Amtleute sweren, und in sollicher Massen sullen auch die Fürsten, die von den Stifft belehnet sint, dem Pfleger verbundlich werden von Lehens wegen. Auch setzen, orden und sprechen wir, daß alle Prelaten und Geistlichkeit, Graven, Herren, Ritter und Knechte des Stiffts, und desglichen alle und jegliche Bürger und Gebauren, die in desselben Stiftes Steten, Mergcken, und Dörffern wonhafft und gesessen sin, und sunderlich Bürgemeistere, Rate, und gantze Gemeinde der Städt Würtzburg, Ipf-

hofen, Gerolzhofen, Haßfurt, Nuwenſtat under Saltzberg, Melckerſtadt, und alle andere des Stiffts Stede, wie die geheiſſen ſind, alle Gehorſam, Huldigunge, Glübde und Eyde, die ir ieglicher dem vorgenannten Biſchoffen Sigmunde getan hett, oder zu thun pflichtig wäre, ledig und loß und ihm gantz nicht verbunden, ſundern dem vorgenannten Pfleger fürbaß damidte gewarten, hulden und ſweren ſullen, immaſſen, wie obbegriffen iſt, und derſelbe Biſchoff Sigmund ſoll von Stund an verziehen, alsbald er dieſen unſern Ußſpruch vernommen hat, dem obgenannten Pfleger nothdürfftige Briefe geben an alle des Stiffts Stedte und iegliche beſundern, daß er ſie ſolcher Huldunge, Glübde und Eyde, die ſie im gethan haben, fürbaß nicht zu manen haben, noch manen wulle, und daß ſie gantz von ihm ledig ſin, und was Brieffe er über ſolche Huldunge beſagende bey im innhett, daß ſie untugelich und unkrefftig ſin ſullen, und die wiſſentlichen toten und abthun wollen, die wir auch alſo mit dieſen unſerm Ußſpruche unkrefftigen, toten und abthun, daß ſie fürbaß keine Krafft, oder Macht haben, ſondern gantz untugelich ſin ſullen, alles an Geverde. Wir ſcheiden und ſprechen auch, daß dem obgenannten Biſchoff Sigmunde jerlichen von des Stiffts wegen ſullen gegeben und ußgericht werden 2000. Rheiniſche Gülden, nemlichen zu yder Quatember 500. Gülden, und die Bezahlung zu yder Friſt ſal Ihm geſcheen zu Würtzburg, ader ſunſt in des Stiffts Stete einer, wo er die allerliebeſt haben und nemen will, ane ſinen Schaden, an Geverde, und der obgenannte Pfleger ſoll ſich gein Ihm verſchreiben mit Truwen, an eines rechten Eydes ſtatt, Ihme ſolliche obgenannte Summa Geldes uff jegliche Zyl alſo ußzurichten und ſall ihm darzu us den Graven, Herren, Rittern und Knechten des Stiffts vorgenannt zehen Bürgern, von den redlichſten, die er ungeverlichen gehaben mag, die ſullen ſich guten waren Truwen gein dem obgenannten Biſchoffe Sigmunde einer redelichen Burgeſchafft verſchrieben, noch glicher billicher Forme, daran er ſich auch alſo benügen laſſen, und ſal mit des Stiffts Verſehung, Regierung und Ordenunge und aller ſiner Unterthanen, geiſtlicher und wertlicher nichts zu ſchicken haben, noch ſich dorinne keinerley unterwinden, und dem Pfleger keinerley darinne tragen, noch yn daran irren, gantz ane alle Geverde. Und das alles, ſo vorgeſchrieben iſt, ſal weren und beſtehen biß uff unſer Königlich Widerruffen. Der obgenannte Biſchoff Sigmund mag ſin Wonunge haben zu Würtzburg in der Stadt in einen Hoffe, doch daß er ſich keines Gewals unterwinde, noch dem Pflegern Intrage thu, ane alles Geverde. Und er ſoll auch verwillicht haben, und ſich unwiderrufflichen verwilligen, daß der Ernwürdige, unſer lieber Neve und Churfürſte, Ditterich, Ertz-Biſchoff zu Mentz, dem Pfleger die Jurisdiction und einen Suffragan Biſchöfflich Ambt zu thun beyhelen, darinn er auch nicht tragen, und ſich der zu thun in keine Wiſe underwinden ſal. Auch ſo ſcheiden und ſprechen wir, daß beede obgenannte Teil, nemlich Biſchoff Sigmund und das Capittel, dieſen unſern gütlichen Ußſpruch, Satzung und Ordnunge in allen und ieglichen Puncten und Artickeln, ſie berührende, gantze ſtete und unverruckt halden, und ſullen dawider nicht thun, oder ſchicken getan werden, und auch nicht erwerben von der geiſtlichen Uberhand, das dawider geſin möcht. Ab aber von Im ſelbs oder ſuſt ymandes anders, ader zu einicher Gewalt und Bewegnüß der Oberhand ichtes darwider erworben oder gegeben würde, das ſolte ſich kein Teil annemen, und ſich des auch in keine Wiß gebruchen, ane alles Geverde, bey der Pene, welcher dem nicht nachkomme, das verbreche, oder dawider tete, der ſolde ſiner Ehren, Würdigkeit, Gotzlehen, und alle Gerechtigkeit, die er hätt, oder gehaben muchte, gantz verluſtig, untogelich, darzu auch trewloß ſin, und von allermenniglich davor gehalten werden. Und das zu Urkunde haben wir unſer Königliche Majeſtät Inſigel an dieſen Brieff geſchafft zu hengen. Datum Frangfurdie, Anno Domini &c. XLII. Vigilia Aſſumptionis Mar. Regni noſtri in dem dritten Jahr.

LXXXIV.

Vergleich, welcher durch Vermittelung Churfürſt Dietrichs zu Mayntz, Gottfrieds, Schenckens zu Lymburg und Pflegers des Hoch-Stiffts Würtzburg, auch Conrads von Weinßberg, zwiſchen Biſchoff Sigismunden zu Würtzburg, und denen Marggrafen Johannſen und Albrechten zu Brandenburg auffgerichtet, und dieſen vor die Würtzburgiſchen Schulden des Hoch-Stiffts Würtzburg Theil an Kitzingen, mit Vorbehalt der Wiederlöſung, verpfändet worden, de Ano 1542.

WIr Dietrich, von GOttes Gnaden, des heiligen Stuels zue Maynz Ertz-Biſchoff, des heiligen Römiſchen Reichs in Deutſchen Landen Ertz-Cantzler, wir Gottfried, Schencke

Schencke von Lymburg, Pfleger des Stiffts zue Würtzburg, und wir Conrad Herr zu Winßberg, Erb-Cämmerer ꝛc. Bekennen und thun kund offentlich mit dieſem Brieffe, gein allermänniglich, als von ſolcher der Hochgebohrnen Fürſten, Herrn Johannſen und Herrn Albrechten, Marggrafen zu Brandenburg und Burggrafen zu Nürnberg, Gebrüdern, unſern beſundern guten Freunden und gnädigen lieben Herren, Anſpruche und Forderungen wegen, ſo ſie zu dem Stifft zu Würtzburg, und ihre Darlegunge, die ſie Biſchoff Sigmunden ꝛc. gethan haben, der ſie denn von beyden Seiten uff und hinter uns drey obgenannte Herren gangen, geſtalt haben kommen und blieben ſind, ſie darumb guetlichen odrr rechtlichen zu beſcheiden, nach laute und Innhalt eines Zettels darüber begriffen, der von Wort zu Worte hernach geſchrieben ſtehet, und alſo lautet:

Item meine Herren die Marggraffen wöllen aller ihrer Anſprüche und Forderungen, ſo ſie haben zu dem Stifft zu Würtzburg umb ihre Darlegunge, die ſie Biſchoff Sigmunden ꝛc. gethan haben, in der Guetlichkeit, oder im Rechten kommen, auf meinen Herren von Mentze, Herrn Gottfried Schencken, Pfleger, und Conraden, Herrn zu Winßberg ꝛc. für dieſelben wollen ſie alle ihre Uhrkunde und Gerechtigkeit, die ſie haben, und derſelben Darlegunge wegen, ſie ſey in Schrifften, oder Worten, ꝛc. bringen ꝛc darzu ſie die von dem Stiffte nothdorfftiglichen reden mögen, was und wie dann die obgenannten drey, oder der mehrer Theil unter ihnen nach beyder Theile Fürbringunge darinn ußſprechen, oder ſetzen, oder machen, dem ſoll von beyden Theilen nachgegangen, und das unverbrochenliche gehalten werden, doch alſo daß die Sache meinen Herrn den Marggraffen vor Weyhenachten ſchierſt zu Ende komme ꝛc.

Und alsdenn wir obgenante drey Herren uns ſolcher Sachen, von beyder Partheyen fleißiger Bitte willen, angenommen und verfangen, und ihne beyden Theilen darauf einen Tag uff Sontag nechſt vergangen, allher gein Mergentheim beſcheiden gehabt han, dahin ſie dann von beeden Seyten auch alſo für uns zu gegen kommen und geweſt ſeyn, und ihre Anſprache, Antwurt, Rede und Widerrede, und was dann ieglicher Partbey in dem fürzuwenden und zu melden ein Noth geweſt iſt, durch ihrer beyder Fürſprecher erzehlen und lauten laſſen hant, die wir auch alſo zu guter maſſe ingenommen, gemerckt und verhört haben, und als aber nun in dem, der obgeſchrieben unſerer Freunde und Herren der Marggraven Forderunge, als von der Darlegunge wegen, unter andern fürgeben wart und erlutet iſt uff ſieben und viertzig tauſend Gülden, da haben wir die obgenannte Herren angeſehen und beſunnen, ſolche mercklíche ſchwere anliegende Nothdurfft und Bekümmernüſſe, damit der würdige Stifft zu Würtzburg etwie lange Zeit hero härtiglich und ſchwerlich umbgeben geweſt, und auch noch iſt und auch dabey betrachtet, nachdem und die obgenannte unſere Freunde und Herrn die Marggrafen, demſelben Stifft zu Würtzburg, mit ihren Landen und Leuten, geſeſſen und gelegen ſind, ſo daß ſie demſelbigen würdigen Stifft zu Würtzburg, der da ietzund lange Zeit hero in ſchwerer Niedertrückunge und Kümmernüſſe geſtanden hat, zu einer Wiederaufrückunge und weſeliche Bliebunge ſunderliches wohl gehülfflich und ſtetlich geſinn können und mögen, darumb und auch beſunder umb des wiken, daß die ehegenannte unſere Freunde und Herrn, die Marggraffen denſelbigen würdigen Stifft, daß der alſo etlicher maſſe in ſeine höhe und würde wieder uffgericht und dabey bleiben möge, hinfür mit aller Freundlichkeit, Dienſte und gueter Beweiſunge deſter williger und bereiter, auch deſte geneigter und günſtiger weſen mögen, darzu ſich auch unſer Freund und Herre, Marggraf Albrecht vor ſeines Bruders, Marggraffen Johannſen und ſeinen wegen, alſo zuthunde, beſunder gütlich und freundlich erbotten hat: So ſcheiden und ſprechen wir, Ertz-Biſchoff Dietrich, Gottfried Schencke Pfleger und Conrad Herre zu Winßberg, alle drey obgenannte einmüthiglichen in der Gütlichkeit zu ſehen beyden obgeſchriebenen Partheyen, immaſſen hernach geſchrieben ſtehet, mit Nahmen, daß wir Gottfried, Schencke von Lymburg obgenant, als ein Pfleger des Stiffts zu Würtzburg, von deſſelben Stiffts wegen geben ſollen, unſerem obgenanten gnädigen Herrn, Marggraffen Albrechten, zweintzig tauſend guter Rheiniſcher Gülden, ſo doch daß derſelbe unſer guter Freund und Herre Marggraf Albrecht und ſeine Erben ſolch Gelte, zweintzig tauſend Gülden, haben und wartende ſeyn ſollen uff des Stiffts zu Würtzburg Theile der Stadt Kitzingen und aller ſeiner Zu- und Ingehörte, gäntzlich nichts ausgeſcheiden, und daß ihme auch ſolches darauff zu dem Gelde und Pfandſchafft, daß dann unſer Freund und Herre, Marggraf Albrecht und ſeine Erben, nach Lute der Brieffe darüber, vor darauff haben, geſchlagen und beweiſet werden ſolle, immaſſen nachgeſchrieben ſtehet, und alsdann uff deſſelben vorgenannten Stiffts zu Würtzburg Theil zu Kitzingen und ſeinen Zu-

und

und Eingehörden, Hamman und Contze Echtere Gebrüdere, fünff tausend Gülden Hanß von Brone sechzehenhundert Gülden, und Anthoni von Giech, bey fünff hundert Gülden minner, oder mehr ungefehrlich, daß wir dann mit diesem unserm Scheide, nachdem und uns dann eigentlichen davon nicht wissende ist, zu Innhalt und Außweisunge der Brieffe darüber gegeben, setzen und wisen haben, nach lute derselben ihrer Brieffe, da ist sunderlichs beredt und bedeudungt, daß der obgenannt unser Freund und Herre, Marggraf Albrecht, oder seine Erben, derselben ietztgenandter der Echter, Hans von Bron, und Anthoni von Giech, Summa Gelts, daß sie dann also uff desselben Stiffts zut Würtzburg Theil zu Kitzingen, nach lute und Sage ihrer Brieffe darüber han, von ihne zu und uff sich bringen und nehmen und ihne die bezahlen, oder aber vergnügen sollen, so daß uns, dem Pfleger obgenannt, von des Stiffts zu Würtzburg wegen und dem Capitul und Stifft daselbst, derselben Echtere, Hanß von Bronne, und Anthoni von Giech Brieve, die sie von dem Stifft über dasselbe ihr Gelte besagende inne han, zu unsers obgenannten Pflegers, Stiffts und Capituls zu Würtzburg, handen und Gewalt übergeben und geantwurt werden sollen, hiezwischen und mit fasten nechstkünfftig, sonder alle Gefehrde und Argelisten, und wann das also geschehen ist, alsdann soll unser obgenannter Herre und Freund, Marggraff Albrecht und seine Erben dieselben der Echter, Hanß von Brone, und Anthoni von Giech Summe Gelds uff des ehegenannten Stiffts zu Würtzburg Theile an Kitzingen, und aller seiner Zu- und Eingehörde, zu der andern vorgerührten Summen haben und des darauff verwieset werden, immassen nachgeschrieben stehet sunder alles Gefehrde, solcher vorberührten aller Summen, nemlich der zweintzig tusent Gülden, die wir den unserm Freunde und Herrn, Marggraff Albrechten und seinen Erben ietzo, wie obgerühret ist, zugesprochen haben, und auch der Echter Hanß von Brone, und Anthoni von Giech Summe Gelts, die dann unser Freund und Herr Marggraff Albrecht, wie obgerührt ist, zu sich und seinen Erben bringen soll, sollen wir der Pfleger obgenant, von des Stiffts zu zu Würtzburg wegen, alsdann nach Mitfasten nechstkünfftig, wann solch der Echtere Hans von Brone, und Anthoni von Giech Brieve gelöset, und uns und dem Capittel zu Würtzburg übergeben werden, demselben unsern Herrn Marggraff Albrechten und seinen Erben nothdürfftiglichen zusammen verschrieben, und uff des Stiffts Theil zu Kitzingen und aller seiner Zu- und Eingehörte, zu der ersten Summe, die sie vor darauff haben, wie vorgeschrieben stehet, auff die beste Forme schlagen und verwiesen, solches dann auch also das Capitel daselbst zu Würtzburg verwilligen soll, doch daß in solcher Verschreibunge außgescheiden und behalten werde, dem Stifft zu Würtzburg, seine Erbhuldigung an demselben des Stiffts Theil zu Kitzingen, so offt des Noth geschicht, ohn Gefehrde, und wann das ist, daß ein Bischoff zu Würtzburg, ein Pfleger daselbst, ihre Nachkommen, oder Stifft, desselben Stifft zu Würtzburg Theil mit seiner Zugehörde zu Kitzingen wiederum lösen wollen, es sey über kurtz oder lange, daß sollen sie dem obgenannten unserm Freunde und Herrn, Marggraff Albrechten, oder seinen Erben verkündigen und zu wissen thun, nach lute und sage der Brieve, die derselbe unser Herr und Freund Marggraff Albrecht und seine Erben, vor darüber besagende, inne han, und ihne alsdann die Bezahlunge des Gelts davon thun, nach Innhalt derselben vor und nachgegeben Brieffe, wie viel dann solcher Summe des Gelts also zusammen wäre, und die Brieve darüber gegeben, das also außweisen, sonder alle Argeliste und Gevehrde, wann auch ein Bischoff, oder Pfleger, ihre Nachkommen, oder der Stifft zu Würtzburg, nach solcher Verkündigunge, solch Lösunge in obgeschriebener masse, und nach lute und sage der Briefe also thun wollen, alsdann zu stund, sonder Inntrag und verziehen, sollen ihne die obgenannt unser Freund und Herre Marggraff Albrecht und seine Erben, derselben Lösunge also gönnen und gestatten, und auch damit gewarten, nach Lute derselben Brieve, wie dann obgerührt ist, sonder Gevehrde, besunders so soll unser Freund und Herr, Marggraff Albrecht, sich für sich und seine Erben, uns dem Pfleger obgenannt, von des Stiffts zu Würtzburg wegen, sunderlichs in seinem Revers, daß er uns dann der obgerührten Verschreibunge halb wiederumb geben würdet, bey seinen Fürstlichen Treuen, Ehren und Würden, mit sampt seiner und darzu auch des obgenannten unsers Freunds und Herrn Marggraff Johannsen, seins Bruders, Wilhelms von Rechbergs, Georgen von Seckendorffs und Hansen von Seckendorffs zu Bron, Rittere, Eberharts Fortsche zu Tornave, Götzen von Berlichingen des alten, Martins von Ybe, und Wilhelms von Creuwelßheim, seiner Räthe und der seinen Versiegelunge, uff die beste Forme verschrieben dem Stifft zu Würtzburg mit der Lösunge desselben Theils an Kitzingen, nach lute und sage der Brieffe wie obgerührt ist, sunder alle Insage, Intrege, Inlegunge, Widerrede und Verziehunge, uffrichtiglich gehorsam zu seyn, ihne die also zu thun, zu gönnen und zu statten, und auch damit zugewarten, außgescheiden alle Argeliste und Gevehrde.

Und

Und hierauf so setzen und scheiden wir drey obgenannte Herren, Ertz-Bischoff Dieterich, Gottfried Schencke, Pfleger, und Conrad, Herre zu Winßberg ꝛc. die vorgenannte unsere besundere gute Freunde und gnedige Herren, Marggraf Johannsen und Marggraf Albrechten für sich und ihre Erben, uff eine, und uns, den Pfleger obgenannt, von des Stiffts wegen, und das Capitul zu Würtzburg für uns und unsere Nachkommen, uff die andere Seiten, von aller und ieglicher solcher Ansprache und Forderunge wegen, der Darlegunge halbe, und darzu aller und ieglicher Koste, Zerunge, Verluste und Scheden, die dann unsere Freunde und Herren, die Marggrafen von Bischoff Sigmund ꝛc. wegen, gelitten, gethan, genommen und entpfangen haben, gäntzlichen deshalben nichts ausgesetzt, noch außgenommen, also, daß sie darumb von beyden Partheyen gäntzlichen verricht, gesöhnt, geschlicht, vereiniget und übertragen seyn sollen, und darzu auch aller Unwille und Mißhellunge zwischen beeden Partheyen deßhalben entstanden, luter abe hingelegt und beygethan, und damit ein gantz verrecht Sach sein und bleiben soll, in allen diesen vorgeschrieben Stücken, Puncten und Articuln, gäntzlich außgescheiden alle Argeliste und Gevehrde, und des zu Uhrkunde, so haben wir obgenannt Ertz-Bischoffe Dietrich, Gottfried Schencke, Pfleger, und Conrad, Herre zu Winßberg, unser ieglicher sein eigen Insiegel an diesen Brieff thun hencken und gehangen, der geben ist zu Mergentheim, am Mittwochen nach Sanct Lucien Tage, nach Christi unsers Herren Geburth, tausend vierhundert und in dem zwey und vierzigsten Jahre.

(L.S.) (L.S.) (L.S.)

LXXXV.

Gottfried Schenckens von Lymburg, Pflegers des Hoch-Stiffts, auch des Dom-Capituls zu Würtzburg Brieff, Krafft dessen sie Marggraf Albrechten zu Brandenburg, ihres Hoch-Stiffts Antheil an Kitzingen vor 39100. mit Vorbehalt der Wiederlösung, verpfändet, nebst hochgemeldten Marggrafens Acceptation **solcher Pfandschafft,** de Anno 1443.

WIr Albrecht, von GOttes Gnaden Marggrave zu Brandenburg, und Burggrave zu Nürnberg, bekennen und thun kund offentlich mit diesem Brieve, gen allermänniglichen, für uns und all unser Erben, daß uns der Ehrwürdig unser lieber Oheim, Herr Gottfried Schenck von Lymburg, Pfleger des Stiffts zu Würtzburg, mit Gunst willen wissen und Verhengnuß der würdigen Herrn, Dechants und Capituls des Thumb-Stiffts daselbst, desselben des Stiffts Theile an und in Kitzingen, mit allen seinen Zugehörungen, umb ein nemlich Summa Gelts, uf Wiederlösung verschrieben und eingegeben haben, nach klärlich Laut und Sage des Haupt-Brieffs darüber, der mit Pfleger und Capitels obgenannt Insiegeln versiegelt ist, und lautet von Wort zu Wort also:

WIr Gottfried Schenck, Thumbherr und Pfleger des Stiffts zu Würtzburg, bekennen und thun kund offentlich mit diesem Briefe, gen allermänniglichen, daß wir mit gutem Vorberath, auch Willen, Wissen, Vollwort und Verhängniß der würdigen Herrn, Herrn Reichart von Mosbach, Dechant und des Capitels gemeinlich zum Thumb zu Würtzburg gütlichen überkommen seyn, mit dem Hochgebohrnen Fürsten und Herrn, Herrn Albrechten, Marggrafen zu Brandenburg und Burggrafen zu Nürnberg ꝛc. unserm gnädigen Herrn umb solch Summa, nemlich zwölff tausend Gülden, die unsern gnedigen Herrn Marggraven Friedrichen, seliger Gedächtniß seinem Vatter und seinen Erben, von Bischoffe Johannsen seligen von Brunn, und dem obgenannten Capitel vormahls uff des Stifft Theile an der Stadt Kitzingen verschrieben gewest sind, und dann umb fünff tausend Gülden, die Hamman und Cuntzen den Echtern, sechzehen hundert Gülden Hansen von Brunn, und fünff hundert Gülden, Anthonien von Giech, uff etlichen des Stiffts Nutzungen daselbst zu Kitzingen, auch von Bischoffe Johannsen seeligen verschrieben gewest seynd, die dann der obgenannt unser gnädiger Herr, Marggraf Albrecht fürter uff sich genommen, die für den Stifft ausgericht, und die Brieff darum erledigt, und uns die übergeben hat, und alsdann auch der Hochgebohrne Fürst, Marggrav Johanns, und der obgenannt unser Herr, Marggrav Albrecht, Gebrüdere etwas in Spene, als von Forderung wegen der Darlegung, die sie mit Bischoff Sigmunden gethan hetten, die dann uff sieben und viertzig tausent Gülden von ihme verrechnet und erlautet ward, gen dem obgenanntem Stifft gewest seind, für solch Forderung alle und iegliche, besonder die obgemelten Darlegung antreffend, und besonder auf guten Getrawen und Zuversicht, daß die obgenannten unser gnedige Herrn, Marggrave Johanns und Marggrave Albrecht, uns und dem Stifft hinführo gutwillig hülfflichen und förderlichen seyn mögen, so haben der Ehrwürdigst in GOtt Vater und Herr, Herr Dietrich, Ertz-Bischoffe zu Maintz, wir,

und der Edel Herr Conrad, Herr zu Weinsperg, den nechstgenannten beeden unsern gnädigen Herrn von Brandenburg, durch einen gütlichen willkührlichen Ausspruch geschieden und gesprochen, zweintzig tausend Gülden Rheinischer, die ihne von des Stiffts wegen sollen bezahlt, ausgericht, und uff des Stiffts Theil der genannten Stadt Kitzingen, zu der obgemelten Summa geschlagen und verschrieben werden, und sich aber darnach unser Herr Marggraf Albrecht mit unserm Herrn, Marggraf Johannsen, seinem Bruder, umb sein Anzahl an solchen 20000. fl. fürter vertragen, und ihm die vergnüget hat, also daß dieselbigen 20000. fl. Marggraf Albrecht und seinen Erben allein zustehen, daß alles also zusammen gerechnet macht an einer Summa neun und dreyßig tausend und hundert Reinischer Gülden Landswehrung zu Francken, rechter redlicher Schuld, die ihme der Stifft schuldig worden ist, für solche ietzund genannte Summa Gülden, so haben wir für uns und all unser Nachkommen, Bischoff und Pfleger des Stiffts zu Würtzburg, dem obgenannten unserm gnädigen Herrn, Marggraven Albrechten, und alle seinen Erben desselben Stiffts Theile an und in der Stadt Kitzingen, mit Leuthen, Gütern, Beten, Steuren, Ungelten, Zinsen, Fällen, Renten und allen andern derselben des Stiffts Theile zu Kitzingen, Zu- und Eingehörungen, gantz und daran nichts ausgenommen, noch hindangesetzt, recht und redlichen verschrieben und eingeben, verschreiben und geben ihnen die also ein, und setzen sie auch darein in stille, nützlich gerüge Gewalt und Gewehrt, in Krafft und Macht diß Briefs, mit dem allerbesten Rechten, so das immer Krafft und Macht hat, haben soll und mag, also daß sie die innen halten, nutzen, niessen, gebrauchen, besetzen und entsetzen sollen und mögen, nach ihrem besten Nutz und Frommen, als ander ihre Leut und Güter, von uns, unsern Nachkommen, Bischoffen und Pflegern, und menniglichs von unser und des Stiffts wegen, uneinsprechenlichen und ungehindert, und sollen ihme auch alle und iegliche Burger und Innwohner der genannten Stadt Kitzingen, und die darzu und darein gehören, darauf geloben und schweren, getrewlich zu gewarten, nach Laut und Innhalt diß Briefs, des auch wir und das genannte Capitul, sie also in unsern offenen versiegelten Brieffen heissen sollen und wollen, gäntzlichen, ohn alles Gefehrde. Doch so behalten wir uns hierinnen unser Wiederlösung an des ehegenannten des Stiffts Theile zu Kitzingen, mit ihren obgemelten Nutzungen, Zu- und Eingehörungen, also daß wir, alle unsere Nachkommen, Bischoffe und Pfleger oder Stifft solche Wiederlösung zu ewigen Zeiten daran haben sollen und mögen, die Wiederlösung thuen eines ieglichen Jahres, und zu welcher Zeit wir wollen, doch wann wir die thun wollen, das sollen wir dem dickgenannten unserm gnädigen Herrn Marggraven Albrechten, oder seinen Erben ein Viertel Jahrs, mit unserm offentlich versiegelten Brieffe, wissentlich verkünden und zu wissen thun, und sie dann der obgenannten Summa 39. tausend und hundert Rheinischer Gülden, gut an Golt und schwer genug an rechtem Gewicht, obgeschriebener Wehrung, nach Ausgang desselben Viertel Jahrs, als die Auffagung von uns geschehen wäre, gütlichen bezahlen und ausrichten, zu Uffenheim, Newenstatt an der Aysch, oder Windsheim in der dreyer Städte einer, in welcher sie die Zahlung allerliebst haben und nehmen wollen, da auch die unserigen mit dem Gelt, Fried und Gelayt haben mögen, unverziehen und gäntzlich und ohn alles Gefehrde; Theten wir dann solcher Wiederlösung nicht uff die Zeit, so wir ihme oder seinen Erben in unserm Brieffe zugeschrieben hätten, wann oder wie offt das geschehe, was dann der obgenannte unser Herr, Marggrave Albrecht, oder seine Erben das Schaden nehmen, die billich und ungefehrlich Schaden weren und hiessen, die dann zu der Haupt-Summa sollen geschlagen werden, so sollen sie das obgenannt des Stiffts Theile zu Kitzingen, fürder darfür innen haben, mit allen seinen An- und Zugehörungen, als obgeschrieben ist, so lang bis wir die Wiederlösung in obgeschriebener massen thäten, und ihne, oder seinen Erben der Haupt-Summa und Schäden bezahlen, und sie gäntzlichen und gar darumb entrichten, ohngefehrde, und wann dann solche Bezahlung der obgeschrieben Haupt-Summa und der Schäden, ob der icht darauf gangen wären, in obgeschriebener massen also und solcher maß gäntzlichen und gar geschehen ist, so sollen alsdann der offtgenannt unser Herr Marggrav Albrecht, oder seine Erben, uns, unsern Nachkommen, Bischoffen, oder Pflegern, welcher die Wiederlösung gethan hett, des Stiffts Theile an Kitzingen, mit allen seinen Zugehörungen, und als obgemelt ist, lediglich abtreten, und wieder eingeben, Bürger und Innwohner derselben Stadt, solcher Ayd und Gelübd ihme darumb gethan, ledig sagen, und uns diesen Brieff wiedergeben, ohne alle Einrede und Behelff, wie die iemand erdencken könte, oder möchte ohn alle Gefehrd. Auch so behalten wir uns, unsern Nachkommen, Bischoffen, Pflegern und Stifft, Erbhuldung in der obgenannten Stadt, die uns dann alle und iegliche Bürger und Innwohner derselben Statt, in Massen und Forme, so das vor Alters herkommen ist, thun sollen, als offt andere Stette des Stiffts gemeiniglichen und einem Bischoffe oder Pfleger und Capitel Erbhuldigung thun werden, und uns der ehegenannt unser Herr, Marggraf Albrecht und seine Erben daran nicht hindern, noch haben sollen, uns daran zu hindern noch zu irren, doch ihne an dieser Verschreibung und Rechten, die sie sonst ihres Theiles zu Kitzingen haben, unschädlichen und ohnentgolten, ohne Gefehrde, und wir Gottfried Schenck, Thumb-Herr und Pfleger obgenannter, gereden für uns, all unser Nachkommen und dem Stifft zu Würtzburg, mit guten Rechten, wahren Trewen diesen Brieffe und Verschreibunge, redlichen, getrewlichen und unverbrochenlichen zu halten, darwider nicht zu thun, oder schicken gethan werden, weder mit Gerichten, geistlichen oder werentlichen, ohne Gericht, noch sonst in keine Weise oder Behelffe, geistlicher oder werentlicher Rechte, wie das iemand erdencken könte und möchte, alle Argelist und Gefehrde, in diesen obgeschrieben Stücken, Puncten und Articuln, gentzlichen ausgeschlossen und hindangesetzt, und des alles zu wahrem Urkund, haben wir unser Insiegel, deß wir uns zu der Pflege gebrauchen, für uns, all unser Nachkommen, Bischoff, Pfleger und den Stifft zu Würtzburg, wissentlich an diesen Brieff gehangen, und wir Reichhart von Maspach, Dechant und das Capitul gemeinlichen des Thumb-Stiffts zu Würtzburg, bekennen auch offentlichen mit diesem Brieffe gen allermänniglichen, für uns und all unser Nachkommen, daß diese Verschreibung, wie die oben von Wort zu Wort lautet, begreiffet und innenheltet, mit unserm guten Willen, Wissen, Vollworte und Verhängniß zugangen und geschehen ist, und gereden für uns und die genannten unser Nachkommen, darwider nicht zu seyn, zu thun, noch schicken gethan zu werden, und darinnen keinerley Behelff suchen, erdencken, noch fürnehmen, von geistlichen und werentlichen Gewälten, Gerichten und Rechten, die darwider seyn mögen, gentzlichen ohn Argelist und ohn alles Gefehrde, und haben des zu Uhrkund, unsers Capituls grössern Insiegel, zu des obgenannten, unsers Herrn Pflegers Insiegel an diesen Brieff gehangen, der geben ist zu Kitzingen, am Donnerstag nach dem Sontage, als man in der heiligen Kirchen singet Lætare in der Fasten, nach CHristi unsers Herrn Geburth vierzehenhundert, darnach in dem drey und viertzigsten Jahren.

Und wann aber in dem obgeschriebenen Brieffe etlich Stück und Articuln begriffen seyn, die uns und unsern Erben zu thunde berühren, darumb so gereden wir, Marggraf Albrecht, obgenanter für uns und alle unsere Erben bey unsern Fürstlichen Trewen, Ehren und Würden, und in Krafft und Macht diß Briefs, daß wir alle und iegliche Stück Puncten und Articul in dem vorgeschrieben Brieffe begriffen, als viel uns und unsern Erben der berührende und antreffende seynd, gantz stete, unverrückt und unverbrochen halten, darwider nicht thun, oder schicken gethan werden sollen und wollen, und mit Nahmen auch dem Pfleger und Capitel obgenanten, der Wiederlösung, wie der obgeschriebene Brieffe begreiffet, inhaltet und ausweiset, ohne alle Insag, Eintrag, Innlegung, Wiederrede und Verziehung, willigklichen zugestatten, sondern auch uns wider denselben Brieff, Verschreibung, Wiederlösungen, und alles das darinn begriffen ist, uns antreffend nicht zu setzen, noch zu behelffen, weder mit geistlichen oder weltlichen Gerichten, ohn Gericht, noch sonst mit keinen Sachen, wie die iemands erdencken, oder fürnehmen könte, oder möcht, uns auch gantz nichts zugebrauchen, daß darwider geseyn möcht, als wir und alle unsere Erben, gäntzlichen, ohne Argelist, und ohn alles Gefehrde, dann so viel uns unser obgenannter Haupt-Brieff giebt und ausweiset, deß also zu wahrem Uhrkunde und Bekenntniß haben wir unser Insiegel für uns und alle unsere Erben wissentlich, an diesen Brieff thun hencken, und wir Johann, von GOttes Gnaden Marggrave zu Brandenburg, und Burggrave zu Nürnberg, bekennen auch in diesem Briefe, daß solche Verschreibung, wie oben begriffen ist, mit unserm guten Willen, Wissen und Worten zugangen und geschehen, und gereden bey unsern Fürstl. Würden, für uns und alle unsere Erben, darwider nicht zu thun, oder schicken gethan werden, in kein Weiß, ohne alles Gefehrde, und haben des zu mehrer Bekenntniß unser Insiegel, zu des obgenannten unsers lieben Bruders Insiegel an diesen Brieff hencken lassen, und wir Wilhelm von Rechberg, zu Hohenrechberg, Georg von Seckendorff, Hanns von Seckendorff zu Brunne, Ritter, Eberhart Fortsch, zu Thurnaw, Götz von Berlichingen, der alte, Martin von Eybe, und Wilhelm von Creilßheim Räthe, beeder obgenannter unser gnedigen Herrn, bekennen, daß dieser Revers-Briefe und Verschreibung, wie die hierinn von Wort zu Wort lauten, und nemlichen auch von der Wiederlösung, als obgeschrieben stehet, durch die obgenannten unser gnedige Herrn, die also gäntzlichen und unverbrochentlichen zu halten, gewilligt, aufgenommen und in ihren Räthen beschlossen haben. Deß also zu Bekänntniß, so hat unser ieglicher sein Insiegel zu der obgenannten unser gnedigen Herrn Insiegel an diesen Brieff gehangen, doch uns und unsern Erben unschädlichen, der in obgeschriebener massen geben ist am Donnerstag, nach dem Sontag Lætare, nach CHristi Geburth vierzehenhundert, und darnach in dem drey und viertzigsten Jahren.

(L.S.) (L.S.) (L.S.) (L.S.) (L.S.) (L.S.)
(L.S.) (L.S.) (L.S.)

LXXXVI.

Des Röm. Königs Friderici III. **Lehen-Brieff vor Biſchoff Gottfrieden den** IV. **zu Würtzburg, über ſeines Hoch-Stiffts** Regalia, **Lehen und Weltlichkeit**, de Anno 1444. **ſtehet in des Teutſchen Reichs-**Archivs Part. Spec. Continuat. I. **unterm Hoch-Stifft Würtzburg**, pag. 332.

LXXXVII.

Biſchoffs Gottfrieds des IV. **zu Würtzburg beſchworne** Capitulation, **ſo er dem Dom-Capitul daſelbſt, nach ſeiner Wahl, eingehen müſſen, nebſt denen Eydes** Formularen **derer Unterthanen des gedachten Hoch-Stiffts**, de Anno 1444.

IN den Nahmen der heiligen und unzertheilten Dreyfaltigkeit, des Vaters, und des Sohnes, und des Heil. Geiſtes, Amen.

Ich Gottfried von GOttes Gnaden, Biſchoff zu Würtzburg, bekenne und thue kund allermänniglichen mit dieſer Schrifft, daß ich zu Lob, Würdigkeit und Ehre GOttes des Allmächtigen, Marien ſeiner werthen Mutter, und der Heil. Märterer St. Kilians und ſeiner Geſellſchafft, Hauptherren des genanten Stiffts, und um Friedens, gutes Regiements willen des iztgenanten Stiffts, mit gutem vernünfftigen Vorrath und Betrachtung, die ich offt darüber mit dem würdigen Herrn Reinharden von Moßbach, Dechant, und dem Capittel des Thum-Stiffts zu Würtzburg mannigfaltigen und in einem mächtigem Capittel gehabt habe, dieſe hernach beſchriebene Form des Biſchöfflichen Eydes bin einig worden, und in Gegenwärtigkeit des genannten Dechants und Capittels in der allerbeſten Form und Weiß, als ich immer kont und möcht, mit leiblicher Berührung der Schrifft der Heil. Evangelien für mich gelegt, alsbald offenbarlichen dieſen hernach geſchriebenen Biſchöfflichen Eyds Sicherheit und Verpönung gelobt und geſchworen habe, mit allen und ieden Punckten, Stucken und Artickeln, die getreulichen von Wort zu Wort folgender maſſen, alſo:

Ich Gottfried, von GOttes Gnaden, Biſchoff zu Würtzburg, ſchwere und gelobe mit guten Trauen, daß ich von dieſer Stund und fürbaß hin getreu ſeyn will, meinem Stifft zu Würtzburg und demſelben Stifft und Capittel in ihren Rechten, Privilegien, Freyheiten und Statut, Formen, Ordnung und Gewohnheiten will beſchirmen, handhaben und behalten, und will machen, daß ſie beſchirmet, gehandhabet und behalten werden, in der Gemeine und in beſonder, will auch Prälaten und Thumherrn meines Stiffts zu Würtzburg in ihren Perſonen, Würdigkeiten, Perſonat, Amten, Canonicaten und Pfründen, Oblayen, Leuten, Gütern und Haaben, wider allermänniglichen, die ſie anlangen, faben, berauben und verunrechten, und derſelben Geſellen, Mithelffern, die ſie uſhalten, beſchirmen und zu legen, auch ob das wäre von Schuld wegen, die von meinen Vorfahren und mir, von des Stiffts wegen gemacht worden, will ich thun wider dieſelben mit beyden meinen Gerichten, Geiſtlichen und Weltlichen, wider ſie und ihr ieglichen, ſo offt das Noth geſchicht, und will auch ſonſt ſie beſchirmen, getreulich und fleißig mit beyden Schwerdtern. Item, daß ich Prälaten und Thumherren des Stiffts zu Würtzburg oder ihr einen nicht faben oder hemmen, noch ihrer Prälaturen, Gottes-Gaben, Amten, die ſie izund haben und beſitzen, oder in Zeiten gewinnen, nicht priviren, oder ihrer Haab berauben, ſchick oder verhengen, noch ſie gefangen behalten in Kerckern oder Thürmern, hemmen, priviren, oder berauben; und ob ſolches, da GOtt für ſey! iemands in meinem Nahmen, oder ſonſten, wie dis geſchehen, oder würden, die getreulichen abthuen, vernichten oder widerſtehen, und dieſelben vernichten und abgethun ſchicken ohn betrüglichen Verzug. Item, daß ich Abt, Prälaten und Chorherren anderer Kirchen, auch geiſtliche und weltliche Perſonen der Stadt und Biſtthum zu Würtzburg, oder ihr keinen faben, behalten, kerckern, hemmen ihr Gottes-Gaben priviren, oder ihrer Haab berauben, noch auch gefangen behalten, kerckern, hemmen, priviren, oder berauben, ſchicke oder verhenge, und ob ſolches, da GOtt vor ſey! von iemands in meinen Nahmen oder ſonſt, wie die geſchehen würde, als ferr von mir iſt, derſelben getreulich begegnen, die auch auf nicht gemein uſnehmen, noch ſtatt halten, ſondern die vernichten, zerſtören, abthun werde, ohne betrüglichen Verzug.

Es wäre dann, daß etlichen unter denſelben vorhin mit Gerichts-Ordnung wäre überwunden, oder ein ſolch offenbahre Ubelthat vollbracht, darum er billig wäre zu halten, zu faben, zu arreſtiren, oder zu ſtraffen, doch alſo, daß der, oder die, ohn Willen des Capittels zum Thum, ieder des mehren Theils nicht geſtrafft würden, doch meinen Rechten, Gewohnheiten und Dienſten, die mir von den obgenanten Abteyen von des Stiffts wegen zu gebühren unſchädlichen.

Item, ich ſoll und will verwilligen, daß iede Grafen, Freyherren, Ritter und Knecht, meinem Stifft zugehörig, bleiben in ihren alten erbaren, redlichen und vernünfftigen Rechten ohne Gefährde.

Item,

Item, daß ich meine Stadt Würtzburg und andere meine Städte und derſelben Vorſtädte, Bürger und Inwohner, die mir und meinem genannten Capittel im Thum mit Eyden und Huldungen verſtrickt und verbunden ſeyn, nicht faben, noch ſie ihrer Güther, oder Haab berauben, oder ſchicken, daß ſolches geſchehe, oder verhengen, es wäre denn, daß ſolches vor im Rechte erkant wäre, oder es ſey dann eine ſolche offenbahre Sache, darum einer leichtlich möchte flüchtig werden, oder daß ein ſolche Sache den Tod, oder Hand, oder Halß antreffen, derſelbe nicht möchte gefangen werden, und wider ihn ſolche Sache, nach Gelegenheit der Perſonen und Sachen, nach Ausweiſung des Rechtens, ohne Argliſt und Betrügniß vollführet werden, es werden dann ſolche Sachen freundlichen abgetragen oder geendet.

Wäre es auch, daß in Zeiten einiger Thumherr des genanten Thum-Stiffts, er ſey inwendig oder auswendig des Capittels, meinen lieben getreuen Bürgermeiſter und Rath, auch Bürgern der Stadt Würtzburg in gemein, oder ſonderheit, wider Recht, als obgemeldt, einigen Frevel, Gewalt oder Uberlaſt thäte, dieſelben Thumherren ſollen ihren Dechon nach ihren Erkäntnüſſen oder des mehren Theils, büſſen und ſtraffen, wann ihnen das von Bürgermeiſter und Rath, oder den Bürgern, den ſolcher Frevel, Gewalt, oder Uberlaſt geſchehen wäre, geklagt und fürbracht würde, und daß auch als dick und viel thun, als denn Noth geſchicht, ohne Gefährde.

Item, daß ich zu meinem Amte mit Nahmen Vicariat und Officialat, ſchicken und ordnen zween aus den Thumherren meines Capittels, ſo dick, als das Noth beſchicht, und welcher zu ſolchem Amte, oder ihr einer genommen wird oder werden, dieſelben ſollen nicht ſolches Amt, oder Amte üben, die haben oder er habe dann zuvor leibliche Eyde geſchworen, in Gegenwärtigkeit meines Capittels oder zweyen Thumherren, darzu beſchieden, das ſie daſſelbe mein Capittel, und die beſondern meines Stiffts Thumherren zu ihren Begabungen, Freyheiten, Rechten, Privilegien, und Gewohnheiten, wollen oder wolle laſſen bleiben, ohne arge Liſt und Betrügung.

Auch den Thum-Probſt und Ertz-Prieſter meines Stiffts zu Würtzburg in ihren Rechten, Gewohnheiten, Gerichten, auch ihre Urtheil und Geboth nicht abzuthun, aufzuſchlagen, widerruffen, oder davon iemand zu entbinden und ſonſt nicht hindern, unruhigen oder betrüben ſoll oder will, durch mich oder iemand in kein Weiß, es wäre dann die Sachen zu mir durch Beruffung, als recht iſt, zu meinem Hoff-Gericht kommen, oder geworffen, doch ausgenommen, die Kirchen die von den Ertz-Prieſtern exemt oder ihnen nicht unterworffen ſind.

Item, daß ich mit geben oder verleihen der Stadt Würtzburg, oder den Bürgern oder ihren Inwohnern derſelben Stadt oder andern beſondern Perſonen mir unterthänig, wie die Nahmen hätten, und welches Standes oder Weſens die ſeyn, keinerley Gnad, Verhengung, oder Freyheit, oder einerley Privilegien, es wäre denn mit meines Capittels Bewilligung und Gunſt.

Item, daß ich keine Verbündnüß, oder mit Gelübden mich verbunden, mit Fürſten, Grafen, Leyen, Edlen, oder mit der Stadt Würtzburg, oder mit gemeinen andern Städten, oder Märckten, oder mit keinen Perſonen, zumahl nicht thun, oder darein gehen wolten, ohne des ehegenanten meines Capittels in dem Willen, und ob ſie alſo bereit geſchehen wären ohne Willen des genanten Capittels, dieſelben will ich nicht aufnehmen, noch ſtet halten, vernichten, und will das haben für nichte.

Item, daß ich kein Herr oder Kriegsfarth ſamlen wolle, oder keinerley Krieg eingehen, ohn ausgeſprochen Willen des genannten Capittels im Thum.

Item, daß ich ſoll und will thun heiſſen und verhengen mächtiglichen, daß die gemeine Inwohner und Ingeſeſſene Bürger der Stadt Würtzburg, andere des Stiffts Städt, und Dörffer, wer ſie ſeyn, mir keine Holdung, noch Eyd thun ſollen, es ſey denn mir und meinem Capittel gleich mit einander Huldung und Eyd geſchehen und gethan, und daß ſie, ſo der Stifft von Todes wegen, oder ſonſt ledig würde, von ſtund an dem Capittel und niemand anders, mit allen Sachen gefolgig und gewarten ſeyn, biß uf einem künfftigen Biſchoff von dem ernanten Capittel erwehlet, aufgenommen, oder zugelaſſen und ihnen geantwortet nach Form der Eyde, die von Wort zu Wort hernach geſchrieben ſtehen.

Item, gleicher Weiß ſo ſoll und will ich heiſſen thun und verhengen mit Macht, das Voigt Amtleute und Schuldheiſſen der Stadt Würtzburg und anderer Städte, auch unſerer Frauenberg und anderer Schlöſſer des Stiffts zu Würtzburg, ehe dann ſolche Vogt, Amtleut und Schultheiſſen zu den Voigteyen, oder Amten, die ihnen befohlen, oder zu befehlen ſeyn, zugelaſſen werden, oder ſolche Vogtey, oder Amt in Ubung nehmen, als offt ſolche Vogt, oder Amtleut oder Schultheiſſen, durch mich oder in meinem Nahmen geſetzt werden, mir und dem Capittel, als wahren und-eigenen ihren Erbherrn, und von deſſelben Capittels wegen zweyen Capittels-Herren von ihme dem Capittel ſonderlich darzu beſcheiden, thun, gleich mit einander Huldung und Eyde, getreu zu ſeyn, und ſie, ſo der Stifft von Todes wegen oder ſonſt ledig würde, von Stund an dem Capittel und niemand anders mit allen Sachen gefolgig und gehorſam

seyn, bis uff einen künfftigen Bischoff, von dem ermeldtem Capittel erwehlet, aufgenommen und zugelassen, und ihnen geantwortet, nach Form der Eyden, so von Wort zu Wort folgen werden.

Item den Schultheißen oder weltlichen Richter in der Stadt Würtzburg zu setzen zu machen und zu schicken, nach Rath und Willen meines Capittels, oder besondern zweyen Thumherrn, die dann das Capittel darzu wird bescheiden, der auch darüber geloben und schweren solle, den Eyd hernach geschrieben stehet.

Item, daß ich und mein Capittel im Thum in unser Stadt Würtzburg itzund 24. und nicht mehr, redlicher, unverleumder, geschworner Bürger zu einem Rath setzen soll, und so offt ihr einer von Todes wegen abgehen, oder den Rath uffgesagt, oder um verschuldeter Sachen von uns beyden Theilen daraus gesetzt würde, daß als dann die übrigen des Raths ein Anzahl geschworner Bürger benennen, mir und meinem Capittel inwendig 14. Tagen hernach aus solchen Personen die Zahl der 24. erfüllen, ohngefährlich, also daß an dem Rath mit der Zahl kein Gebrechen blieb, ohne Gefährde. Derselbe Rath auch alle Jahr aus ihnen selbst um Sanct Martini Tag ohne gefährlich 2. Bürgermeister uff den Eyden kiesen und wehlen, die alsdann sollen auch die genannten Bürgermeister und Rath, mir und meinem Capittel uff St. Martini Tag 8. Tage vor, oder hernach ungefehrlich alle Jahr eins, so wir beyde Theile des zu Rath würden, und begehrten, den Raths Eyd geloben und schwehren, immaßen der folgen wird.

Item, verbürgte oder vergeuste Schuld noch auch sonst Schuld nicht machen, oder auch Schloß, Städt, Amt und andere des Stiffts Güther nicht versetzen, verkauffen, oder hören beschweren, oder daß die verwechselt werden, nicht verwilligen noch selbst das thun, ohn Willen und Verhengniß meines vorgenanten Capittels.

Item, die Kauff über Carlstadt und das Schloß Carlburg mit den Ämten, Rechten und Zugehörungen, durch das Capittel geschehen, stet und fest zu halten, und nach den Formen und Inhalt der Brieffe, so darüber gemacht, in allen Dingen schuldig seynd zu halten, auch von desselben Marckts und Schloß, und auch von Ochsenfurth, des Schloß Franckenberg, des Dorffs Frickenhaußen, und des Hoffs der Probsteyen in Schloß unser Frauenberg, ihrer Recht und Zugehörungen wegen, dasselbe Capittel zumahl nicht unruhigen, oder bekümmern mit Gewalt, oder Ungerechtigkeit, in denselben, oder ihr einen nicht anlegen und thun.

Item, die zeben Pfennig, Collecten oder freundliche Steuer der Pfaffheit, Stifften oder Klöster der Stadt und Bißthum zu Würtzburg nicht auffsetzen und von ihnen nicht fordern, solche Decimam, Collecten oder freundliche Steuer zu fordern nicht impetriren, oder erwerben, und ob es impetrirt, erworben, oder von eigener Bewegniß der Obersten verliehen würde, nit gebrauchen, ohn Willen meines Capittels.

Item Steuer, Setz, Collecten auch von dem gantzen Land, Bißthum, oder Herrschafft des Stiffts zu Würtzburg gemeiniglichen oder auch von besondern Menschen, Gemeinden, oder Güthern desselben Landes, Bißthums, oder Herrschafft insonderheit, zuvoraus von den Leuthen und Güthern der Probstey, Capittels, oder Erb-Abtey oder andern Güthern der Kirchen zu Würtzburg zugehören, von solcher Güther wegen, und ob etliche mein eigene GOttes Leben wären, solches nicht bitten, heischen, aufheben, oder nehmen, durch mich, oder andere Personen, in kein Weiß, ohn Willen meines Capittels.

Item, daß ich den Dechan und 3. Capittels-Herren meines Stiffts, die das Capittel für gegenwerth hält, zu rathen, nehmen und haben soll, derselben Rath ich mich in des Stiffts Sachen und Geschäfften getreulich gebrauchen will und soll; und die genanten 3. Thum-Herren solle ich alle Jahr verändern, und wieder 3. zu dem Dechan aus dem Capittel nehmen, es wäre dann, daß ich mit meinem Capittel zu Rath und eins würde, daß ich die genanten 3. Thum-Herren, die ein Jahr Räthe gewesen wären ihr einen oder mehr behalten solte.

Item die Custorey des Stiffts Würtzburg und das Amt des weltlichen Land-Gerichts allein den Thum-Herren von Capittel desselben meines Stiffts zu Würtzburg zu verleihen, also daß der Land-Richter desselben Land-Gerichts habe das Siegel desselben Gerichts, durch sich selbst, oder einen andern dazu tüglich und getreu, und der denn solch Insiegel innen hat, uns antworte unser Gerechtigkeit und Nutz davon fallende, bey seinem Eyde, und thun davon eine redliche Rechnung.

Item daß die Ertz-Priester, Amt und Pfarr der Kirchen zu Würtzburg allein den Thum-Herren vom Capittel, die das Capittel für gegenwärtig hat, nach Statut desselben Capittels verleihen soll und will.

Item, meinen Stifft, oder Kirchen zu Würtzburg, soll ich nicht übergeben, aufgeben oder resigniren in keine Weiß, ohne Willen und Verhengniß des Capittels zum Thum zu Würtzburg, und auch demselben Stifft, ohne ihr Wissen nicht verlassen, oder verwechseln.

Item, ich soll auch die Thum-Probstey zu Würtzburg uf eine stete bestene, uff eine nützliche bestehene, oder uf ein Arandieren nicht aufnehmen oder halten, durch keinerley Sach, ohn Willen des Capittels im Thum zu Würtzburg.

Item, wann und wie offt mir gebühret, aus dem

dem Land zu Francken, von welcherley Sachen zu ziehen, also daß versehenlich sey, daß ich in einem Monat nicht wiederkommen, alsdann ehe ich mich also von dem Lande thue, soll und bin ich schuldig zween Capittels-Herren, oder mehr von dem Thum-Stifft zu Würtzburg zu verwesen, aller Geschäfft und Sachen, die man zu Teutsch nennet Pfleger, nehmen und setzen, und denselben das Schloß unser Frauenberg, andere Schloß, Amt, Rechte, Sachen und Geschäffte zu behüten, zu bewahren, zu handeln und auszurichten, getreulichen für mich und in meinem Nahmen, bis uff meine Wiederkunfft empfehlen und Macht geben soll, dieselben von getreuer Hut und Pflegung, die ihnen dann befohlen seyn zu thun, ob ich in dessen abträt, oder von Todes wegen abgieng, oder sich gebühret, mit Willen mein und meines Capittels, mich zu verwandeln, solche Schloß, Amt, Güther und Räthe meinem Capittel frey und ohne Wiederstand einzugeben und zu lassen, bis uff einen künfftigen Bischoff vom Capittel zu Würtzburg erwehlet, leibliche Eyde mir und meinem genanten Capittel, oder etliche aus den Thum-Herren von dem Capittel darzu geben und beschieden, schweren solen, die auch in desselben meines Capittels Nahmen die einnehmen sollen und wäre es, da GOtt vor sey, daß ich solchen vorgeschriebenen Eyd mit seinen Punckten und Artickeln und Stücken in einem oder mehr überführ oder verbreche, und denselben Eyd gäntzlich, festiglich und unverbrüchlich nicht hielte, wider solchen Eyd thäte, oder darwider geschickt, gethan, als denn obgeschrieben ist, alsdann, wenn zween, oder mehr Thum-Herrn des Capittels, des Thum-Stiffts zu Würtzburg vermeinten, daß ich also übertreten, daraus gegangen und verbrochen hätte, so sollen und mögen dieselben zween, oder mehr Thum-Herren solche Ubertretung bringen für den Dechan und ältesten Thum-Herrn, uf den Eyde nach solcher Meynung von Stund an, in den nechsten 12. Tagen, ein unverzöglich Peremptorium setzen und statuiren, und in demselben Capitel alsdann umfragen die Herren des Capittels, die sollen auch alsbald ihr ieglicher uff ihr Eyde das annehmen und erkennen, ohn alle Weigerung und Verzug, ob ich also nach Fürbringung der genanten zween Thum-Herren, oder mehr mein obbeschrieben verpönt Jurament in einem oder mehr Verbrochen habe, oder nicht: und würde dann erkant von des Capitels, oder mehrer Theil, daß ich einen oder mehr Artickeln überfahren oder verbrochen hätte, so soll denn der Dechan oder der älteste obgemelt, und die Herren deß Capittels bey ihren Eyden von Stund an mich mahnen, daß ich von mir selbst zu Stund an wiederum bringe und abthue, was ich in meinem verpönten Jurament überfahren hätte; und thät ich das nicht, solcher Meinung in den nechsten 15. Tagen, so soll denn der älteste, oder Dechan und die Herren des Capittels in obgerührter Maß mit ihren offenen versiegelten Brieffe von Stund an mahnen die Bürger zu Würtzburg und andere des Stiffts Städte, Amtleute, Inwohner und Unterthanen, die uff solch mein verpönt Jurament, mir und meinem Capittel Huldung gethan, daß sie den Herrn des Capittels fürter mit allen Sachen allein gewarten, nach Inhalt derselben Huldung, Gelübd und Eyde, die auch hernach geschrieben stehen, und so das geschehe, oder Noth thäte, so soll ich die Mahner, und auch die da gemahnt sind, und erfordert, nach Innhalt der obgemelten ihrer Huldungen gütlichen und willig uffnehmen, keinem von denselben desto ungnädiger oder häßiger seyn, und auch, da dieselben ihr einer, oder mehr von anders iemand verunwilliget, oder verhafft worden, angelanget oder geleidiget, mit keinen Dingen oder Sachen durch mich oder iemand anders, Geistlich oder Weltlich zu thun gestatten, ohne Gefährde.

Und wäre denn, daß darnach ich vermeinte und spreche, ich hätte wieder bracht und abgethan, darum die Herren des Capittels in obberührter maß gemahnet hätten, so soll ich auch an dem Dechan oder ältesten im Capittel im Thum zu Würtzburg, der alsbald im Capittel gegenwärtig ist, fordern, mir darum ein mächtig Peremptorium Capittel, in den nechsten 12. Tagen, nach solcher Mahnung statuiren und setzen, so soll denn auch der Dechan, oder älteste Thum-Herr obgemelt, uf dem Eyde das also thun und in solchem Capittel umfragen die Herren des Capittels, daß sich des alsbald ihr ieglicher Eyd annehmen und erkennen sollen, ohn alle Weigerung und Verzug, ob ich also wiederbracht habe oder nicht; Wird denn erkant von den Herrn des Capittels, oder dem mehrer Theil in obberührter Maaß, daß ich also wiederbracht und gethan habe, so soll der Dechan, oder der älteste Thum-Herr, und die Herren des Capittels obgemelt mit ihren offenen versiegelten Briefen die Bürger zu Würtzburg und andere des Stiffts Städte, Amtleute und Unterthanen wiederheissen, daß sie mir und den Herrn des Capittels gewarten, nach Inhalt obgemeltet Huldung, und als dick ich mein obgemelt verpönt Jurament, da GOtt für sey, verbräch, in einem oder mehr Artickeln, als dick und viel, soll er allwegen von beyden Theilen mit der Mahnung gehalten werden, in obgemelter Maaß, ohn alles Gefährde.

Und über diesem meinen Eyde, oder einigen Punckten oder Artickeln mit den Pönen darinn begriffen, oder auch wider denselben Eyd, Punckt, oder Pön, keinerley Dispensation, oder Gnaden, Entledigung, Uflösung, Wiederruffung,

ruffung, Vernichtung, oder Leuterung von dem Stuhl zu Rom, oder von einem iezlichen heiligen, gemeinen Concilio, oder von keinem andern meinen Obersten Schutz oder Schirm impetriren oder erwerben, durch mich oder iemand anders heimlich oder öffentlich, und ob das geschähe, daß von iemands wird impetriret, oder auch sonst von eigener Bewegnüß der obersten Würde verliehen, wie sie das möchten, so will ich doch das nicht aufnehmen, stet, fest oder gemein halten, und solcher Dispensation, Entledigung, Uflösung, Widerruffung, Vernichtung oder Leuterung zumahl nicht gebrauchen, sondern alle und iegliche obgeschriebene Ding, als das obgeschrieben ist, durch mich geschworen, in der gemein und besonderheit, getreulich, festiglich und und unverbrüchlich thun und halten ohne Betriegung und Gefährde:

Also helffe mir GOtt und diese heiligen Evangelien.

Die Formen der Eyde, davon oben gemeldt worden.

Eyde der Bürger zu Würtzburg und aller andern des Stiffts Städte, Märckt und Dörffer.

Daß ich meinem gnädigen Herrn N. Bischoff zu Würtzburg, der hie gegenwärtig ist, und den würdigen, meinen Herrn Dechan und Capittel zum Thum zu Würtzburg und ihren Nachkommen, als getreu, gewehrsam und gehorsam seyn soll und will, und eine rechte Erbholdung thun, als einem seiner rechten Erbherrn seyn und thun soll, ihnen und desselben Stiffts Schaden warnen, und frommen werben, ihre Gericht, geistlich und weltlich fördern, und auch ihre Fürstliche Gewalt helffen handhaben und hegen; Und wenn der obgemelte Herr N. Bischoff, von Todes wegen abgangen ist, oder den Stifft, mit des genanten Capittels Willen und Wissen übergeben hat, so soll und will ich meinen Herrn des vorgenanten Capittels allein mit allen Sachen und sonst niemand anders gewarten, bis uff einen zukünfftigen erwehlten zum Bischoff, deme mich dann meine Hn. desselben Capittels von eines Capittels wegen zum Thum zu Würtzb. oder der mehrer Theil unter ihnen hulden, geloben und schweren lassen: Und ob auch mein itztgenanter Herr N. Bischoff, seinen Bischoffs verpönten Eyd den erobgenanten meinen Herrn des Capittels gethan hat, die wir dann mit ihren beyden Siegeln versiegelt innen haben, überführe oder verbräche, in einem oder mehr, wenn mich denn meine Herren des Capittels des ermahnen und heissen, mit ihren offenen versiegelten Brieffen, so soll und will ich den obgenanten Herrn N. ohn alles Erkäntniß nicht mehr von solche Huldung, Gelübd und Eyd wegen, verbunden, oder pflichtig seyn, sondern meinen Herrn des vorgenanten Capittels allein mit allen Sachen und sonst niemand anders gewarten, bis so lang mich meine itztgenante Herren des Capittels mit ihrem offenen versiegelten Brief wieder heissen, dem obgenanten Herrn N. Bischoffen zu gewarten, in obberührter Maß, ohn alle Gefährde.

Und ich soll und will auch nicht gestatten nach meinem Vermögen, daß meinem gnädigen Herrn N. Bischoff, und meinen Herrn des Capittels vorgenant und andern den Herren im Thum zu Würtzburg von iemands einigerley Gewalt, oder Unrecht geschehe, ohne arge List, und ohn alles Gefährde, als mir GOtt helffe und die Heiligen.

Eyd des Raths der Stadt Würtzburg.

Daß ich zu dem Rath gehen soll und will, als dick mir das verkündiget wird, oder geheissen werde, meines gnädigen Herrn, Herrn N. Bischoff, und meiner Herren des Capittels zum Thum zu Würtzburg von ihren und des Stiffts wegen, ihren Schaden zu warnen, und Frommen zu werben, und der Stadt und Gemeind zu Würtzburg Sachen von meiner vorgenanten gnädigen Herrschafft wegen getreulich zu handeln, das ehrlichst und best darinnen zu rathen, zu thun, und den Rath und alle Heimligkeit zu verschweigen, ohn alles Gefährde, als helffe mir GOtt und die Heiligen.

Form der Vögtey und Amtleuthe Eyd.

Daß ich meinem gnädigen Herrn, Herrn N. Bischoff des Stiffts zu Würtzburg, und den Hochwürdigen meinen Herren des Capittels des genanten Stiffts im Thum zu Würtzburg, getreu, gewehr und gehorsam seyn soll, und ihren desselben Stiffts Schaden warnen, ihren Frommen werben, das Amt, das mir von ihnen befohlen ist, getreulichen vorstehen, ihre Gericht geistlich und weltlich fördern, und auch ihren Fürstlichen Gewalt und Recht helffen handhaben und hegen, meinem vorgenannten Herrn N. Bischoff, als lang ich sein Amtman bin; und er Bischoff zu Würtzburg ist, zu gewarten, und ob der obgenant mein gnädiger Herr N. Bischoff, da GOtt vor sey, gefangen würde, so soll und will ich meinen genanten Herrn vom Capittel allein mit allen Sachen gewarten, bis der genante mein gnädiger Herr wiederum ledig wird. Und wenn dann der obgenante Herr von Todes wegen abgangen ist, oder den Stifft mit des genanten Capitels Willen und Geheiß übergeben hat, alsdann soll und will ich meinen Herrn des Capittels mit allen Sachen und sonsten niemand anders gewartten, als lang bis ich eines andern von den genanten Herrrn des Capittels geheissen werde. Als helffe mir GOtt und die Heiligen.

Form

Form des Schultheissen Eyd zu Würtzburg.

Daß ich meinem gnädigen Herrn N. Bischoff zu Würtzburg, und den Ehrwürdigen meinen Herren des genanten Stiffts zum Thum zu Würtzburg getreu, gewehr und gehorsam seyn soll und will, ihren Schaden warnen, ihren Frommen werben, dem Amt, das mir von ihnen befohlen ist, getreulich vorstehen, ihre Gericht, geistlich und weltlich, fördern, und auch ihren Fürstlichen Gewalt und Recht helffen handhaben und hegen, und dazu meiner obgenanten Herren des Capitels Recht und Freyheit nicht überfahren, und auch nach meinem Vermögen nicht gestatten, daß ihnen oder den ihren einigerley Gewalt von iemand geschehe, ohne arge List und ohn alles Gefährde. Als helffe mir GOtt und die Heiligen.

Form der andern des Stiffts Städte Marckt und Dörffer, Schultheissen, Eyde.

Daß ich meinem gnädigen Herrn, Herrn N. Bischoff zu Würtzburg, und den Ehrwürdigen Herren des Capittels des genanten Stiffts zum Thum zu Würtzburg getreu, gewehr und gehorsam seyn soll und will, ihren Schaden warnen, ihren Frommen werben, dem Amt, das mir von ihnen befohlen ist, getreulich vorseyn, ihre Gericht, geistlich und weltlich, fördern, und auch ihren Fürstlichen Gewalt helffen handhaben und hegen. Als helff mir GOtt und die Heiligen.

Daß alles und iegliches, obgeschriebener Stück, Punckten und Artickeln durch mich geschworen, hab ich obgedachter Bischoff zu wahrem Uhrkund und Zeugnüß, mein groß Pontifical-Insiegel an diesen Brieff und Schrifft wissentlich gehangen, mich zu bezeugen aller vorgeschriebener Ding, darzu denn die vorgemelte Herren Dechan und Capittel zum Thum zu Würtzburg, um mehrer Gezeugniß willen, auch ihres Capittels groß Insiegel gehangen haben.

Und wir Reichard von Meßbach, Dechan, und das Capittel zum Thum zu Würtzburg bekennen, daß wir unser groß Insiegel zu Gezeugnüß, immassen von uns vorgemelt stehet, zu des genanten unsers Herrn Insiegel gehangen haben. Geben zu Würtzburg in dem Jahr, da man zehlt nach GOttes Geburt 1444. Jahr, am Sontag nach Allerheiligen Tag.

LXXXIIX.

Bischoff Gottfrieds des IV. zu Würtzburg Reformation der geistlichen Gerichte im Hoch-Stifft Würtzburg, de Anno 1447. befindet sich in des Teutschen Reichs-Archivs Part. Spec. Continuat. III. unter der freyen Reichs-Ritterschafft in Francken, pag. 256.

LXXXIX.

Bündniß zwischen Bischoff Gottfried dem IV. zu Würtzburg und seinem Dom-Capitul an einem; dann Grafen, Herren, Ritter und Knechte in Francken am andern Theile, de Anno 1450.

WIr Gottfried, von GOttes Gnaden Bischoff, und wir Reichard von Meßbach, Dechant, und das Capittel des Dom-Stiffts zu Würtzburg, und wir die hernach genanten Grafen, Herren, Ritter und Knechte, bekennen einträchtiglich mit diesem offenen Brieff gegen allermänniglich, daß wir eigentlich bedacht und zu Hertzen genommen haben solche schwere Kriege, Spän und Mißlungen, die in den anstossenden Landen und Gegenden sich erhoben haben und auferstanden seyn. Und darum, daß wir uns selbst dem würdigen Stifft, und alle desselben Stiffts und unsere Unterthanen, Geistlich und Weltlich, unverderbt und unverbrand desto baß verwahren, bey Frieden und Gemach bleiben mögen; so haben wir uns einer solchen Satzung und Ordnung vereinet und vertragen, immassen als hernach geschrieben stehet:

I. Daß wir obgemeldter Bischoff Gottfried, Dechant, Capittel, Grafen, Herren, Ritter und Knechte getreulich zusammen setzen, und in diesen nechst künfftigen Jahr von dato diß Briefs anzuheben, zu fehden, kriegen oder angreiffen, unter einander nicht kommen, und sollen an allen Theilen eine Anzahl reißiges Gezeugs legen, und denen aus der Ritterschafft Hauptleute geben;

II. Die Wehr mit demselben im Stifft nach dem besten fürzunehmen, und sich lagern an die End, da es zu Zeiten am nöthigsten ist.

III. Also: wer uns obgenanten Bischoff Gottfried, Dechant, Capittel Grafen, Herren, Ritter und Knechte, und die unsern, auch alle Prälaten, Geistlichkeit und die ihren angreiffen, und uf sie suchen wolte, von weme das geschehe, solches

IV. Und darzu alle Rauberey im Stifft sollen sie getreulich wehren, und wo sich die Sachen so groß ergeben würden, sollen und wollen wir ihnen mehr Zulegung thun mit reißigen Zeug, daß sie gestärcket werden nach Nothdurfft und Gelegenheit der Sachen.

V. Darzu sollen und wollen wir alle und

unser ieglicher, die seine Bürgere und Bauren, auch Unterthanen bey Geliebden und Eyden heissen, wann ihnen die obgemeldten Hauptleute Bottschafft thun, oder sie mahnen würden, ihnen zu frischer That zu folgen, daß sie das alles ohne Weigerung thun.

VI. Und ob Heerzug in dem Stifft geschehen würden, und von wem das wäre, und über wen das geschähe, sollen und wollen wir alle mit Land und Leuthen zu Roß und Fuß, nach allem unserm Vermögen zu ziehen und darzu thun, solchen Zügen zu wiederstehen, und den Stifft, auch uns alle und die unsern vor Beschädigung helffen bewahren getreulich, als ob unser ieglichen das angienge, ohne alles Gefehrde.

VII. Und wir Bischoff Gottfried obgenant, unsere Diener und Knechte, auch wir Ritter und Knechte, die der Städte Helffer sind, und wir Grafen, Herren, Ritter und Knechte im Stifft, die der Fürsten Helffer und der Städte Feinde seyn, sollen und wollen zu einander nicht greiffen, uf einander auch nicht zu suchen, noch einander aus unsern iegliches Städten, Schlössern oder Gebieten, einander, noch die unsern in keine Weiß beschädigen noch zu thun gestatten, ohne alles Gefährde. Von welchem Theil aber das überfahren wird, das doch nicht seyn soll, aus welches Städten, Schlössern oder Dörffern denn das geschehe, sollen Bischoff Gottfried, Dechant, Capittel, Grafen, Herren, Ritter und Knecht obgemelt nach allem unsern Vermögen, uf frischer That getreulich darzuthun, daß solche Nahm und Beschädigung, von weme die geschehen wäre, gekehret, und die That gestrafft werde, ungefährlich gegen den, aus welches Städten, Schlössern, Dörffern oder Gebieten das geschehen wäre.

VIII. Wär es, daß sich zwischen uns obgemeldetem Bischoff Gottfried, Grafen, Herren, Rittern und Knechten, und den unsern, die in der Fürsten und Städte Hülffe also wider einander seyn, auswendig des Stiffts bey unser ieglichs Hauptleuten, im Feld, so wir zusammen kommen, ichts möchte, oder wir sonst einander beschädigten auswendig des Stiffts ungefährlich, das soll uns an dieser Satzung und Ordnung unschädlich seyn.

IX. Und daß auch wir obgenanten Gottfried, Bischoff, Dechant, Capittel, Grafen, Herren, Ritter und Knechte von unsern eigenen und armen Leuten vereinet zu nehmen, immassen hernach geschrieben stehet, nehmlich von einem Pferd ein Schilling, von einer Kuh ein Schilling, von einem Füllen oder Kalb 3. Pfennige, von einem Geiß 2. Pfennige, von einem Schwein 2. Pfennige: wo anders solche Kälber, Geiß und Schwein vor den Hirten gehen; item von einem Schaff 1. Pf.

X. Aber was die Grafen, Herren, Ritter und Knechte eigen Viehes und Schafes, oder die sie selbst verlegen, darvon sollen sie nichts geben.

XI. Doch sollen die Schäfer und Knechte von ihren Schafen auch geben, als obgeschrieben stehet.

XII. Und ein ieglicher Mann im Stifft soll geben 2. Schilling, und eine iegliche Frau 1. Schilling.

XIII. Welche aber Viehe hätten, davon sich minder zu geben gebühret dann 3. Schilling, das sollen dieselben an Geld erfüllen, daß es 3. Schilling machte; Welche aber so viel Viehes haben, daß sich 3. Schilling oder mehr zu geben gebühret, die sollen der 3. Schilling von ihren selbst Personen nicht pflichtig seyn zu geben.

XIV. Auch Juden und Judin sollen solche Uflegung zwiefach geben.

XV. Und aber die Dienstbotten, Knechte und Mägde, welche gantzen Lohn nehmen, sollen iegliches 1. Schilling, welche aber halben Lohn nehmen, iegliches 3. Pfennige geben, ausgenommen Prälaten, Dom-Herren, Herren, Ritter und Knechte, deren Dienstbothen, die sie in ihren Häusern haben, dörffen das nicht geben, und der Juden Dienstbothen sollen die zwiefach geben.

XVI. Und soll auch unser ieglicher gegen den seinen gantzen Fleiß thun, daß sie die Uflegung solcher Maaß geben und ausrichten.

XVII. Ob aber iemanden darinnen von den seinen Wiedersaz geschehe über den Fleiß, den er gethan hätte, das soll derselbe bringen, für die 9. über die Rechnung gesezt, und was sie dann, oder der mehrere Theil erkennen zu nehmen, oder zu erlassen, darbey soll es bleiben ungefährlich.

XVIII. Daß auch solche Uflegung ordentlich eingenommen werden, haben wir den Stifft ausgetheilet in vier Viertheil; in iedem sollen 3. gekohren werden, die Hülff darinnen einzunehmen und eingenommen werden zu bestellen nach Nothdurfft; und die sollen eine iede Person, die die Hülffe giebt, mit Nahmen anzeichnen lassen, und darzu was iede Person giebt.

XIX. Und sie sollen auch mit nothdürfftigen Gelübden und Eyden beladen werden, die Hülff also treulich einzunehmen, zu berechnen, und zu thun und zu halten, immassen hernach geschrieben stehet.

XX. Und wir Gottfried, Bischoff, Dechant und Capittel, Grafen, Herren, Ritter und Knechte sollen eine Anzahl, der wir zu Rath werden, aus uns wehlen und kiesen, nemlich wir Gottfried Bischoff, Dechant und Capittel vier aus der Ritterschafft, wir die Grafen und Herren, fünff, aus uns; dieselben sollen Rechnung von dem in iedem Viertel über die Hülff genommen, einnehmen.

XXI. Und dieselben sollen ihnen mit dem Geld gewarten, also was diese damit heissen thun, halten, oder fürnehmen, des sollen sie gehorsam und gewärtig seyn; doch daß ie solches Geld an kein ander, und sondern allein zur Wehr nach derselben neun Personen Rath sollen vorgenommen werden, darüber sie auch geloben und schweren sollen, gewehrlich damit umgehen und das Geld fürter uns allen, oder wen wir darzu geben werden, zu berechnen, ohn alles Gefährde.

XXII. Doch soll das Geld, was in iedem Viertel gefällt, in demselben Viertel bey den dreyen, die über das Einnehmen gesezt seyn, bleiben liegen.

XXIII. Und ob sich Krieg begeben würde, sollen der Hauptmann und die drey in ieden Viertel Macht haben das anzugreiffen, und die Wehr davon zu bestellen.

XXIV. Und wo sich die Kriege also ergeben würden daß in einem, oder mehr Vierteln das Geld, so darinnen gefallen wär, zu wenig seyn wolt, so solle denselben aus den andern Vierteln an Geld gesteuret und geholffen werden, nach Rath der obbedachten neun Personen, oder des mehrern Theils unter ihnen ohn Gefährd.

XXV. Und als da hieoben von den Hauptleuten gemeldet ist, seyn wir überkommen, daß in iedem Viertel ein Hauptmann soll gesezet werden, dieselben Hauptleute sollen die Wehr nach dem besten fürnehmen, ieder in sein Viertel.

XXVI. Und ob ein Hauptmann mit den Rittern in des andern Hauptmanns Viertel reuten und darinnen liegen würde, soll der Hauptmann in dem Viertel, darin sie liegen, über die andern alle ein Hauptmann seyn.

XXVII. Und dieselben Hauptleute sollen alle Räuberey, Zugriff im Stifft uff frischer That währen, darzu sollen ihnen auch Grafen, Herren, Ritter und Knechte, Bürger und Bauren Folge thun zu frischer That ungefährlich.

XXIIX. Wo aber dieselben Hauptleute Ausleng fürnehmen würden, die Feinde daheim zu suchen, das soll ieglicher Hauptmann halten und fürnehmen, nach Rath der, die in demselben Viertel über Hülff einzunehmen gegeben sind, und was aber trefflich Ausleng wären, die sollen fürgenommen werden, nach Rath der, die wir Gottfried, Bischoff, Dechant und Capittel, Grafen, Herren, Ritter und Knechte darzu ordnen und bescheiden werden.

XXIX. Wir sind auch einig worden und über kommen, was wir also Frommes nehmen, woran das wäre, nichts ausgenommen, dann allein was an die Beute gehöret und Küchen-Fleisch, das soll uns alles zu Nutz kommen, fürgeschoben und damit gehalten werden, als mit dem Geld, so von der Uflegung gefället, und nach Rath derer, die über die Rechnungen zu nehmen gesezt seyn, als gemeldet ist.

XXX. Und ob man aber icht Schadens empfing woran das wäre, das doch redlicher ungefährlicher Schade wäre, derselbe Schade soll mit dem Nutz und Frommen ausgerichtet werden; Wo aber der Fromm so groß nicht wäre, daß der Schad eines Theils oder aller davon möchte ausgericht werden, denselben übrigen Schaden, was das Fromm nicht erreichen möchte, sollen wir Bischoff Gottfried, unser Stifft und Nachkommen bezahlen und ausrichten, ohne alles Gefährde.

XXXI. Auch soll diese unsere Satzung und Ordnung alleine berühren uns und die unsrigen, die sich darein ergeben haben, und in diesen Brieff mit Nahmen gesetzet werden. Aber ob ie noch iemand mehr darein gehen und kommen wolt, behalten wir uns Macht die einzunehmen, doch nach Rath unser Bischoff Gottfrieds, eines aus dem Capittel, eines von den Grafen und Herren, und 4. von der Ritterschafft, die darzu beschieden werden, dieselben auch Bey-Briefe geben sollen allem dem nachzukommen, was in diesem Brieffe geschrieben stehet, getreulich und ohne alles Gefährd.

XXXII. Und hierinnen sollen ausgenommen seyn alle redliche, verbriefte und sonst kundliche Schuld, darüber nicht Quitanzen oder andere mehr redlich Urkund wären. Des alles zu wahrer Uhrkund, haben wir Gottfried Bischoff unser, und wir Dechant und Capittel obgenant unser gemein Capittels Insiegel, und wir die hernach geschriebene Grafen, Herren, Ritter und Knechte unser ieglicher sein eigen Insiegel an diesen Brieff gehangen mit Nahmen ꝛc. Geben Mitwoch nach St. Georgen Tag, Anno 50.

XC.

Bischoff Gottfrieds des IV. und seines Dom-Capituls zu Würtzburg Revers, daß der freyen Reichs-Ritterschafft im Hoch-Stifft Würtzburg, die von ihren Unterthanen erhobene Kloensteuer, an ihren Privilegien nicht præjudiciren solle, de Anno 1450. ist in des Teutschen Reichs-Archivs Part. Spec. Continuat. III. unter der freyen Reichs-Ritterschafft in Francken, pag. 292. befindlich.

XCI.

Käyſers Friderici III. Lehen-Brieff vor Biſchoff Johannem III. zu Würtzburg, über ſeines Hoch-Stiffts Regalia, Lehen und Weltlichkeit, de Anno 1457. **ſiehe in des Teutſchen Reichs-Archivs Part. Spec. Continuat. I. unterm Hoch-Stifft Würtzburg,** pag. 333.

XCII.

Vertrag, ſo durch Vermittelung Hertzog Wilhelms zu Sachſen zwiſchen Biſchoff Johanne III. zu Würtzburg und Marggraf Alberto zu Brandenburg, im Felde bey Roth aufgerichtet worden, de Anno 1460.

WIr Wilhelm, von GOttes Gnaden, Hertzog zu Sachſen, Landgraf in Thüringen und Marggraf zu Meiſſen, von ſolcher Spene, Zwietracht und Forderunge wegen, die der Ehrwürdig in GOtt Vater, unſer beſonders lieber Herre und Freund, Herr Johanns, Biſchoff zu Würtzburg und Hertzog zu Francken, zu dem Hochgebohrnen Fürſten und unſern lieben Schweher, Herrn Albrechten, Marggrafen zu Brandenburg und Burggrafen zu Nürnberg, bishero gehabt darumb ſie zu Vehden, Feindſchafften und Angriffen kommen, und in Heres Kräfften gegen einander zu Felde gelegen ſeyn: Bekennen wir offentlich mit dieſem Brieff gein allermänniglich, daß die genannten unſer Herren, Freund und Schweher, ſolcher ihrer Spene Zwitracht, Forderung und Vehde, in der Gütlichkeit uff uns gangen und kommen ſeynd, und haben uns ihr ieder mit Handgebenden Treuen, Hand in Hand gelobt, wie wir zwiſchen ihnen ſcheiden und ausſprechen werden, daß ſie das alles und iegliches für ſich, alle die Ihren, alle ihre iedes Helffer, Helffers Helffer, und alle die in ſolchen Sachen verwandt geweſen ſeyn, gantz ſtet und unverbrüchlichen halten, dem getreulichen nachkommen und vollführen ſollen und wollen, ohne alle geiſtliche und werentliche Behelff, oder Auszüge, wie die erdacht, oder fürgenommen werden möchten, gar und gäntzlichen ohn alles Gevehrde.

Und wann uns ſolch mercklich Kriege und Aufruhre, daraus groß Blut-Vergieſſen und Verderben der Lande entſtanden wären, nicht lieb ſeynt, haben wir uns der gemeldten Sachen angenommen, und darumb in der Gütlichkeite ausgeſprochen, immaſſen hernach geſchrieben ſtehet nemblichen, daß alle Vehde, Feindſchafft, Zwieträchtigkeit und Unwille, es wäre mit Name Brande, Gefängniß, Todſchlegen, wie, oder welcher maſſen ſich die zwiſchen den obgenannten Partheyen, allen den ihren, allen ihren Helffern, Helffers-Helffern und allen den, die darunter gewent und verdacht geweſt ſeynd, bis uff dieſem heutigen Tage, darum diß Brieffs, verlauffen und gemacht haben, nichts ausgenommen, und ſonderlichen auch die Vehde, die der Hochgebohrne Fürſt, unſer lieber Bruder, Herr Friedrich, Hertzog zu Sachſen, und Churfürſt ꝛc. dem genannten unſerm Herrn und Freund von Würtzburg, von des vorgenannten unſers Schwehers, Marggrafen Albrechts wegen zugeſchrieben hat, gantz abe ſeyn, und ſoll ein Theil gegen dem andern ſolchs alles und iegliches, und was ſich darunter verlauffen und gemacht hat, fürter mehre zu ewigen Zeiten nicht anden, eifern noch rechen, weder mit Gerichten, oder ohne Gericht, mit Worten, oder Wercken, noch ſonſt in keine Weiſe, wie das iemands erdencken, oder fürgenehmen möcht, ſondern ſollen darum gäntzlichen verricht, geſchlicht und geſünt ſeyn und bleiben, ohne alles Gevehrde, es ſollen auch alle Gefangen, wie die ein Theil dem andern durch ſich ſelbſt und die ſeinen, oder durch ſeine Helffere, Helffers-Helffer, oder die zu ihm verwandt geweſt weren, abgefangen hett, uff ein ſchlecht alt Uhrphede ſolches ihres Gefängnüß ledig ſeyn, die wir auch mit dieſem unſern gütlichen Spruch und in Krafft diß Brieffs alſo ledig und loß ſprechen, und ſollen darzu alle Atzunge, Schatzunge und Verdingnuß, was der unbezahlt auſſen ſtunden, abſeyn, nicht gefordert noch gegeben werden, und wehren Brieff und Siegel oder Bürgen darumb gegeben und geſatzt, die ſollen tod und ab- und die Bürgen ledig ſeyn, und dann umb die obgenannten Spene Forderung und Gebrechen, und zuerſt von der Land-Gericht wegen haben wir in der Gütlichkeit beredt und betheydingt, daß unſer Schweher, Marggraf Albrecht mit ſeinem Land-Gerichte des Burggrafthums zu Nürnberg, über alle die, die unſerm Herrn und Freunde von Würtzburg und ſeinem Stifft zuſtehende und die ſeinen ſind und über alle die ihren, auch über ihre Leibe und Gute, die da jenſeit der Bergler Steige und der Aysch gegen Würtzburg werths, in denſelben Gräntzen ungefehrlich geſeſſen, wohnhafftig und gelegen ſeynt, nicht richten, noch einigerley Ladung fürnehmen oder Proceſs, in welcher Geſtalt das geſeyn möcht, nicht gehen, noch richten laſſen ſoll. Desgleichen ſoll unſer Herr und Freund von Würtzburg mit ſeinem Land-Gericht des Hertzogthums zu Francken, über alle die, die unſerm Schweher Marggrafen Albrechten zuſtehen und die ſeinen ſeynd, und über alle die ihre, auch über ihre Leiber und Güter, die da hie diſſeit der Bergler Stayge

Stayge und der Aysch gen Onoltzbach werths in denſelben Gräntzen ungefährlichen geſeſſen, wohnhafftig und gelegen ſeyn, nicht richten, noch einigerley Ladung fürnehmen, oder Proceß in welcher Geſtallt das ſeyn möchte, nit gehen laſſen noch richten laſſen, und ob es darüber ohngefehrlich geſchehe, von welchem Theil das were, ſo ſoll ſolches doch untugenlich, unkrefftig und gantz abſeyn, und aber beede Herren getreulichen verwahren ſollen, das ſolches geſchehen, und das ſoll alſo von beyder Herren Lands-Gericht wegen gehalten werden, ihr beeder Lebtage gantz aus, und nach ihrem Todte, der GOtt befohlen ſeyn, ſoll dieſe Beredung jedliches Theils Nachkommen und Erben an ſeinen Freyheiten, Privilegien und Gerechtigkeiten unſchädlichen ſeyn, ohn alles Gevehrde, als auch unſer Herr und Freund von Würtzburg fürbringt, wie Onoltzbach und etlich ander Stück mehr ſeines Stiffts Lehen ſein, und unſer Schweher, Marggrafe Albrecht, ihme die unempfangen vorhält, iſt von uns abgeredt, daß der Hochgebohren Fürſt, unſer lieber Schwager, Herr Ludewig, Pfaltzgrave bey Rhein, und Hertzog in Niedern und Obern Bayrn, und wir Hertzog Wilhelm obgenannter, alsbalden wir ietzund aus dem Felde ſcheiden, uns gen Nürnberg fügen beede obgenannte Fürſten, von Würtzburg und von Brandenburg, dahin betagen, ſolchen Tage wir ihn ietzundern benennen und beſcheiden, uf Sontag zu Nacht ſchierſt zu Nürnberg zu ſeyn, und uf Montag darnach frue zu den Sachen zu greiffen, da ſollen ſie für uns bringen Urkunde, und was ieglicher Theil meynt des Stücks halben zugenieſſen, und erfinden dan der genant Hertzog Ludwig und wir in ſolchem Fürbringen, das Onoltzbach und die andern Stücke Lehen, und vormahls von dem Stiffte zu Würtzburg empfangen weren worden, ſo ſoll unſer Schweher Marggrave Albrecht die, als ein Burggrave zu Nürnberg, empfangen in einem vierthel Jahre dem nechſten darnach, Brieffe nehmen und geben, ohne alle Waigerungen und Verziehen, ohngefährlich, und ob unſer Schweher, Marggrave Albrecht ſäumig würde, uf ſolchen Tag zukommen, oder die Seinen mit Macht dahin zu ſchicken, oder daß er ſein Fürbringen nicht thäte, gleichwol ſollen unſer Schwager Hertzog Ludwig und wir unſer Erkenntnuß, uf Fürbringen unſers Herren und Freunds von Würtzburg thun ohn alle Schübe, oder Verziehen, und ſollen unſer Schwager Hertzog Ludwig und wir, aus Nüremberg von ſolchem Tage nicht abſcheiden, wir haben dann einmüthig, endlich Erkantniß, der Sach halb gethan, und unſers Spruchs jeglichem Theile, der des begert, Brieve und Siegel geben, ohn Gefehrde.

Von der Irrungen wegen die unſerm Herrn und Freunde von Würtzburg, als er fürbringt von unſerm Schweher Marggrave Albrechten geſchehen, der fünff Clöſter halben, nemblichen, Münchaurach, Frauenaurach, Steinach, Birckenfeld und Frauen-Thale, auch umb die Irrunge des Glaids von Kitzingen aus, unter den Bergen, dan von Obern Ickelsheim, biß zu der roten Brücken, und dem dritten Orth bey Geylichsheym, umb die Wildbahne an der Loheren, bey Uffenheim ꝛc. was derſelben Gebrechen ſind, der ſollen beyde Herrn von Würtzburg, und von Brandenburg obgenannte kommen uf den Ehrwürdigſten in GOtt Vater Herrn Dieterichen, Ertz-Biſchoffen zu Maynz, unſern beſondern lieben Herrn und Freund, als uf ein Obmann, der ſolle beeden Theilen einen nemblichen Tage beſcheiden, uf ſolchem Tage ſoll ieglicher Theile zween Zuſetze zu ihme ſetzen und fürbringen, wes er in den gemelten Stücken gemeint, zugenieſſen, und alsdann ſoll unſer Herr und Freund von Meyntz, mit ſamt den Zuſetzen rechtlich Erkenntniß darüber thun, wie alſo der Gemein, und die Zuſetze, oder der mehrer Theil unter ihn darumb in Recht erkennen, dabey ſoll es bleiben, und von beeden Theilen ſtracks und ungeweygert gehalten und vollzogen werden, ohn allerley Auszüge und Behelff, und das ſoll alſo zu Ende kommen zwiſchen hie und St. Michaelis Tag ſchierſtkünfftig, und ſollen beede Theilen unſerm Herren und Freunde von Meyntz, in vier Wochen den Nechſten uf das fleißigſt bitten, ſich der Sachen anzunehmen, und der in obgemelter Zeit ein gantz Ende zu machen, umb die Gebrechen der Sende, als unſer Herr und Freund von Würtzburg fürbringt, wie unſer Schweher Marggrave Albrecht den Seinen verbothen habe die zu beſuchen, und ſie demnach zu Bamberg abgeredet, daß er ſolches ſein Verboth abthun ſolle, deß aber noch nicht geſchehen ſey, haben wir beredt, was der gemeldten Abrede von Ihme nicht vollzogen werden, daß er die von Stund an vollnziehen und die Seinen ernſtlichen heiſſen ſoll, die Sende zu beſuchen, wie von alter Herkommen iſt, nun von des groſſen Glayds wegen in Franckfurther Meſſe, als unſer Herr und Freund von Würtzburg fürbringt, das unſer Schweher, Marggrav Albrecht die Kauffleute bey einem Jahr, oder zweyen den nechſten, getrungen habe uf ein ender Straſſen, anders dann von Alter ſo herkommen iſt, und habe ſie nit freylich gelaiten wollen, dadurch ihm und ſeinem Stifft ihr Geleyt niedergelegt ſey worden, haben wir beredt, daß unſer Schweher, Marggraff Albrecht, den Kauffleuten, ſo ſie umb Geleit ſchreiben, zuſchreiben ſoll, ſie zu geleyten mit ſammt ihrer Habe, welche Straſſen ſie fahren und bauen wollen, und ſoll mit allen ſeinen Ambtleuten beſtellen, ſo der Kauffmann Geleits begeh-

ret, daß er denn an den Enden, da unſer Schweher, Marggrav Albrecht zu geleyten hat, freylich geleytet werde, welche Straſſen er begehrt, und ſoll die Kauffleut auf kein ſondern Straſſen dringen ungefährlich. Von beeder Herrn von Würtzburg und von Brandenburg Centgericht wegen iſt von uns beredt, daß ihr jeder an ſeinen Zenten beſtellen ſoll, daß ein Zent in die ander nicht richt, es treffe an Chriſten, oder Juden; geſchehe es aber darüber, ſo ſoll ſolches doch unmechtig, krafftloſe und abſeyn, und niemands letzen, oder binden, ohn Gefehrde. Dabey haben wir auch beredt, daß die genanten Herrn von Würtzburg und von Brandenburg, ihr ieglicher mit den Seinen beſtellen und ſie ernſtlich darzu halten ſoll, das keiner des andern Unterthan gen Weſtvaln lade, ſondern das ein ieder den andern bleiben laſſe in den Gerichten, darinnen er geſeſſen were, und ſollen auch andern, die die ihren nicht weren, und deß andern Unterthane gen Weſtphalen luden, in ihren Städten und Gebieten kein Friede, oder Geleyt geben, alles ohn Gefehrde.

Als auch unſer Herr und Freund von Würtzburg fürbringt, wie unſer Schweher, Marggrav Albrecht fürgenommen habe, Rayſewagen uf etliche des Stiffts zu Würtzburg Prieſterſchafft zu ſetzen, haben wir beret, daß ſolches ſein Fürnehmen mit Auffſatzung der Rayſe-Wagen gantz abſeyn, und fürter von ihm und ſeinen Erben nicht mehre Noth geſchehen, noch fürgenommen werden ſoll. Mere als unſer Herr und Freund von Würtzburg fürbringt, wie unſer Schweher Marggrav Albrecht etliche Freyheiten im Bepſtlichen Hofe zu Rom, die da ſein und der Seinen geiſtlich Gericht und Freyheiten ſchwerlichen verletzen, auch darnach zu Mantua bey unſerm H. Vater dem Pabſt behalten habe, und der Geſtifft zu Onolzbach von unſers Herrn und Freunds zu Würtzburg und ſeines Stiffts Jurisdiction exempt ſolle ſeyn, auch daß er die Probiſtey daſelbſt, und etliche Corherrn Pfründe fürter mehr leyhen ſolle, iſt von uns beret, daß unſer Schweher, Marggrave Albrecht ſollich Erwerbunge und behabte Freyheit, wie, oder welcher maſſen er die durch ſein Anbringen behalten het, oder ihme von eygener Bewegniß gegeben und verliehen weren worden, gantz abthun ſoll, die wir auch mit dieſem unſerm Spruch abſprechen und unkräfftigen, und ſollen ſich unſer Schweher, Marggraff Albrecht und ſeine Erben auch die Corherrn zu Onolzbach und ihre Nachkommen, ſolcher Freyheit nicht gebrauchen, in keine Weiſe, ſondern dieſelben Chorherrn, ſollen in unſers Herrn und Freundes von Würtzburg gehorſam bleiben, wie von alter Herkommen iſt, auch als unſer Herr und Freund von Würtzburg fürbringt, wie die Seinen mit dem Zolle zu Prieſenſtatt beſchwert werden, anderſt dann billich ſey, haben wir beret, daß unſer Schweher, Marggrav Albrecht mit den von Priſenſtatt beſtellen, und ſie darzu halten ſoll, daß ſie unſerm Herrn und Freund von Würtzburg den Briefe, darinnen der Zoll am erſten vom Heil. Reiche gegeben iſt worden, oder deſſelben Briefs ein glaublichs Vidimus fürbringen und ſehen laſſen ſollen, und wie derſelbe Brieff innen heltet, daß es mit dem Zoll ſolle gehalten werden, darbey ſoll es fürter bleiben, und ſollen den Zoll nicht weiter ſetzen, dann der Brieff inheltet, ohn Gefehrde.

Nachdem und beede Herrn von Würtzburg und von Brandenburg Irrung gehabt haben von Kitzingen wegen, iſt von uns abgeredt worden, daß unſer Herr und Freund von Würtzburg, unſerm Schweher, Marggraven Albrechten den Kauffbrieff darüber, und unſer Schweher Marggraff Albrecht den Revers-Brieff unſerm Herrn und Freund von Würtzburg gein einander übergeben und derſelbe unſer Schweher, Marggraff Albrecht ſoll die von Kitzingen darzu halten, daß ſie unſerm Herrn und Freund von Würtzburg, und ſeinem Stifft Erbhuldung thun, alles, nach Laut unſers Herrn und Freunds von Meyntze ſeligen Spruch davon geſchehen und ſoll eines mit dem andern zu gehen, vollführet, und vollendet werden, hierzwiſchen und St. Michaels Tag, ſchierſtkünfftigen, ohn alles länger verziehen: Unſers Herrn und Freunds von Würtzburg Fürbringen iſt auch, wie unſer Schweher, Marggrav Albrecht, den Seinen, nemlichen denen Chorherren zu St. Johannis zum neuen Münſter, zu Würtzburg Irrung und Eintrag thun an dem Gerichte zu Michelbach, mit ſeinen Zugehörungen und ietzund Wilhelm von Rechberg als ſein erkaufft Gut innen hat, haben wir beredt, daß der genannt Wilhelm von Rechberg drey aus unſers Schwehers, Marggraff Albrechts Räthen nehmen ſoll, die ſollen auf ihre Ayde beſagen, was der genannte Stifft zum neuen Münſter an ſolchem Gerichte von ihren wegen innen gehabt, Gerechtigkeit daran haben, und wie es damit von Alter gehalten und Herkommen ſey, und wie ſie das beſagen, ungefehrlichen, dabey ſoll es bleiben, ohne alle Weigerung und Auszüge, und unſer Schweher, Marggrav Albrecht, ſoll dieſelben ſein Räthen, die von Wilhelmen von Rechberg benannt werden, ernſtlich heiſſen und ſie vermögen ſolch Beſage in gemeldter Weiſe zu thun, daß geſchehen und vollendet werden ſolle hierzwiſchen und Sanct Michaels Tag nechſtkommenden. Deß mehrgedachten unſers Herrn und Freunds von Würtzburg Fürbringen iſt auch geweſt, wie die Seinen, geiſtlich und werentlich, in Zeit der Einung, als die zwiſchen ſeines und unſers

unſers Schwehers, Marggrav Albrechts deßmahls in Würden iſt geweſen, mannigfaltiglich beſchediget ſeyn worden, aus und in Kitzingen, Priſenſtatt, Leutershauſen, Otolzbach und andere ſein Schloß und Städte, und hat das alſo in der Güetlichkeit an uns geſtallt, darum ſprechen wir aus, daß deſſelben unſers Herrn und Freunds von Würtzburg Forderunge deßhalben abe güetlich gericht ſeyn, und ſolle unſer Schweher Marggraff Albrecht fürters ſolche Beſchädigung nicht geſtatten, auch durch ſein Ambtleut allenthalben beſtellen, wue ſämliche Beſchediger in ſeinen Gerichten, Schloſſen, Stetten, und Gebieten betretten würden, das unſerm Herrn und Freunde von Würtzburg, und den Seinen unverzögenlichs Rechtens geſtattet und geholffen werde, deßgleichen ſoll es unſer Herr und Freund von Würtzburg, mit ſampt ſeinen Ambtleuten wieder alſo gehalten werden, beſtellen, ohn Gefehrde, und welche der genannten Fürſten von Würtzburg und von Brandenburg Graven, Herren Ritter und Knecht, dem andern Fürſten ſein Leben dieſer obgemelter Vehd halben auffgeſagt hetten, die ſollen in ohn Verziehen, und ohne Widerrede wieder geliehen werden, in vier Wochen, den nechſten, ſo ſie das fordern, ohne Gefehrde. Zuletzt ſetzen, orden und ſprechen wir aus, das beede Theil von Würtzburg und von Brandenburg mit ſampt allen den, die zu jedem Theile verrwannt ſind, als obgeſchrieben iſt, dieſen unſern guetlichen Spruch annehmen, und den ohn alle Weigerunge, Auszüge oder Verziehen, wie iemands die erdencken möchte halten und vollziehen ſollen, bey der Poene Verbrechung handgebender Gelübde, und haben des alles zu Uhrkund und beſſer Sicherheit dieſen Brieff gezwyfacht mit unſerm hieran hangenden Inſiegel verſiegelt, iglichen Theile einen gegeben. Im Velde bey der Statt Rotte, am St. Johanns Tag, Sunnenwenden genant, nach Chriſti unſers lieben HErrn Geburt, vierzehen hundert und im ſechzigſten Jahre.

(L.S.)

XCIII.

Marggraff Albrechts zu Brandenburg corrigirter Revers über die Würtzburgiſche Pfand-Verſchreibung wegen des Antheils an Kitzingen, de Anno 1460.

WIr Albrecht, von GOttes Gnaden, Marggrave zu Brandenburg und Burggrave zu Nürnberg, als vor etlichen Jahren durch die Ehrwürdigen Fürſten, Herrn Dietrich weyland Ertz-Biſchoffe zu Maynz, und Herr Gottfried, Biſchoffe zu Würtzburg, als er deſſelben Stiffts Pfleger geweſt iſt, und den Edlen Herrn, Conraden zu Weinſperg, alle drey ſeliger Gedächtnüſſe, ein Ausſpruch geſchehen iſt, daß uns und unſern Erben neun und dreißig tauſend und hundert Gülden, auf des Stiffts Theile zu Kitzingen ſolle verſchrieben werden, derſelben Verſchreibunge wir wiederum einen Revers-Brieff geben ſolten, welche Verſchreibung und Revers-Brieffe zu denſelben Zeiten gemacht worden, und aber unſere nicht übergeben geweſt ſeyn, und nun in dero Berichtunge, zwiſchen dem Ehrwürdigen Fürſten, unſerm lieben Herrn und Freunde, Herrn Johannſen Biſchoffen zu Würtzburg, und Hertzogen zu Francken eines, und uns des andern Theils, durch den Hochgeborenen Fürſten unſern lieben Herrn und Schweher, Herrn Wilhelm, Hertzogen zu Sachſen, am jüngſten begriffen unter andern geſetzt iſt, deß wir beyderſeit nochmahls ſolche Brieffe gein einander in einer benannten Zeite übergeben ſolten, daß wir uns eines nemlichen Tages, als auf Mittwochen nechſt vergangen, gein Kitzingen vereinigt haben, und als ſolche Brieffe und Verſchreibunge über Kitzinge, und unſer Revers-Brieff dargegen gein einander verleſen ſind worden, haben ſich zween Gebrechen im unſerm Revers-Brieffe funden, daß das nicht lautet, als der Haupt-Brieffe, nemlichen am Anfang, als darinnen ſtehet: Wir Gottfried Schenck, Thumbherr und Pfleger des Stiffts zu Würtzburg, helt der Haupt-Brieffe das Wort, **Thumherr** nicht, ſundern helt ſunſt zweyer Wort mehre, als von Limpurg, nemlich wir Gottfried Schenck von Limpurg, Pfleger ꝛc. darnach als in dem Haupt-Brieffe ſtehet, daß er uns ſeinen Theil an Kitzingen eingebe, mit Leuten, Güten, Gerichten, Bethen, Steuren und Ungelden, Zinſen, Fällen, Renten ꝛc. iſt in unſerm Reverß das Wort Gerichten, nicht geſatzt worden, bekennen wir offentlich mit dieſem Brieffe gein allermenniglichen, daß die genannte Worte nicht aus Gefehrde in unſerm Reverß-Brieffe auſſen gelaſſen ſind worden, ſundern durch überſehen des Schreibers, und ſullen dieſelben Wort uns und unſer Erben ſo viel binden, und gentzen auch unſern ehegemelten Reverß-Brieffe, in Krafft diß Brieffs, in allermaſſen, als ob dieſelben Worte darinnen geſchrieben werden, dardurch wie auch keinerley Behelffe, oder Auszüge ſuchen, oder fürnehwöllen, in keiner Weiſe, ohn alles Gefehrde. Deß zu Uhrkund, haben wir unſer Inſiegel an dieſen Brieff bencken laſſen. Der geben iſt zu Kitzingen, am Sontag nach Exaltationis crucis, anno Domini 1460.

XCIV.

XCIV.

Bischoffs Johannis III. zu Würtzburg Feinds-Brieff wider Marggraff Albrechten zu Brandenburg, de Anno 1461. stehet in des Teutschen Reichs-Archivs Part. Spec. Continuat. I. unterm Hoch-Stifft Würtzburg, pag. 334.

XCV.

Vertrag zwischen Fürsten, Grafen, Herren und Ritterschafft im Land zu Francken mit Bischoff Johannsen dem III. und dem Capitul zu Würtzburg, das Land. Geistliche, Cent-Brücken- und Westphälische Gericht, ingleichen einige, andere Dinge betreffend, de Anno 1461. ist in des Teutschen Reichs-Archivs Part. Spec. Continuat. III. unter der freyen Reichs-Ritterschafft in Francken pag. 297. vorhanden.

XCVI.

Vergleich, welcher durch Vermittelung König Georgens in Böhmen, zwischen dem Chur- und Fürstl. Hause Sachsen an einem; dann Bischoff Johanne III. zu Würtzburg am andern Theile getroffen worden, de Anno 1461.

WIr Jorg, von GOtes Gnaden König in Böhemen Marggrave zu Merhern, Herzog zu Lützenburg und Slesien und Marggrave zu Lusitz ꝛc. Bekennen und thun kund offentlich mit diesem Brieve, wie wol unser Königlich Gemüte mit teglicher Uffrichtung unsers Königreichs, Fürstenthumben Landen und Leuten mannigfeltiglich beladen ist; So seyn wir doch mit sundern Begierden darzu genaigt, daß des Heiligen Reichs Fürsten und merglich Gelieder die uns mit Schwegerschafft, auch untereinander mit angeborner Fründschafft und Schwägerschafft, gewannt sind, und ihre Spenne und Gebrechen vertragen und zu Fried und Einigkeit bracht werden, und als nu zwischen den Hochgebohrnen und Hochwirdigen Fürsten unsern lieben Schweher, Schwager, Sone, und Frünte, Herrn Friedrichen des Heil. Röm. Reichs Erz-Marschalg und Churfürsten, Herrn Ernsten und Herrn Albrechten, allen Hertzogen zu Sachsen, Landgraffen in Doringen und Marggraffen zu Mützen, ains und Herrn Johansen, Bischoffen zu Würtzburg, ꝛc. des andern Theils, Unwillen Zwitracht, Vehd und Ufrür entstanden sint, also, GOt dem Allmechtigen zu Lob, um gemeines Nutzens, Frommens und Gemachs willen, baider Parthie ihrer Lande und Leute, so haben wir, mit Wissen und guten Willen der Gestrengen, unser besunder lieben, Hannsen Rorbachers, und Hannsen Molfelders Rittere, unsers lieben Herrn und Schwagers, des Römischen Käysers Rete und Machtbotschafft, die sich dann, von siner Durchluchtigkeit wegen, mit samt uns irer lieben herinn gemächtiget haben, und auch mit Wissen des Ersamen, Kilians von Bibra, Doctor &c. des genannten unsers Fründs von Würtzburg Rat, des wir uns herinn auch gemechtiget haben, zwischen den ietztgenannten Hertzog Fridrichen, Hertzog Ernst und Hertzog Albrechten und Bischoffe Johannsen beredt und bedetingt, immassen hirnach folget: Zum ersten, daß alle Krieg, Vehd und Veindschafft zwischen in, iren Helffern und Helffers-Helffern, und allen den, die darunter gewant, es seyn Fürsten, Graven, Freyen, Herren, Ritter, Knechte, oder andere, Geistlich oder Weltlich, uf St. Thomas des Heil. zwölff Boten Tag schierstkünfftig mit der Sonnen Auffgang hingelegt, auffgehaben und abgetan seyn sullen, es sullen auch alle Toidtslege, Raub und Brant, die sich in den gemeldten Kriegen bißher begeben haben, und hie zwischen Johannß Tag, nehist genannt, begeben würden, ab und tod seyn, und kein Partey zu der andern darumb Fordrung und Ansprach haben, dann von der Schatzung und Brant-Schatzung wegen, die noch unbezalt aussen sten, die sollen von allen Teylen biß auff St. Gregorien-Tag schirst nicht gevordert werden, auch ob ymant in solchen Kriegen gefangen were, der soll biß auff den genannten St. Gregorien-Tag betaget werden, nemlich ein erbar auf ein gewönlich Glübde, und Bürger und Bauren auf Purgschafft, und solche Betagung soll angehen uf den genannten Sanct Thomas-Tag und einen yedem Gefangen in vierzehen Tagen nach St. Thomas-Tag der das begert, obgemelter Maß bescheen ohn Geverde; Wer auch der bemelten Kriege halben sine Leben ufgesaget hette, darinn soll es auch gütlich bestehen, biß auf den Tag, der als hernach folget, zu Znaym sol gehalten werden, und auf daß die Gebrechen und Zwietrecht, zwischen beyden obgenannten Teylen erstanden, desterbaß hingelegt werden mügen, so sollen sie baide uf St. Dorotheen Tag schirsten bey unserm Herrn und Schwager, dem Käyser, und uns, in unser Stadt Znaym, erschinen, so wollen sin Durchluchtigkeit, und wir, alsdann getreuen Vliess thun, sye umb ire Spenne und Gebrechen gütlichen zu richten. Zu Urkund haben wir yeden Teyl solcher unser Beredtnüsse und Teyding einen Briv in glicher Laut mit unserm Königlichen anhangenden Insigel versigelt übergeben, in unser Stat Prag am Montag nach St. Niclas-Tag nach Christs Geburt vierzehen hundert und darnach im ein und sechzigsten, unsers Reichs im vierdten Jaren.

Ad mandatum Dom. Reg. in Consilio.

XCVII.

XCVII.

Bischoffs Johannis III. zu Würtzburg anderweiter Feinds-Brief wider Marggraf Albrechten zu Brandenburg, de Anno 1462.

HOchgebohrner Fürst, Herr Albrecht, Marggraf zu Brandenburg und Burggraf zu Nürnberg. Nachdem wir Johannes, von GOttes Gnaden Bischoff zu Würtzburg und Hertzog zu Francken vormahls, das ietzund bey 2. Jahren ist, um merckliche unser und unsers Stiffts Gebrechen, deren ein Theil arühren seyn Regalia, Zöll, Geleit, Wildbahn, Klöster, Lehenschafften, Gerichten und andere unsere Obrigkeit mit euch zu Fehden und Feldlagern kommen, und dadurch im Feld bey Roth durch den Hochgebohrnen Fürsten, unsern besondern lieben Herrn und Freund, Hertzog Wilhelm von Sachsen gericht worden sind, welche Richtung und Ausspruch daraus folgend ihr angenommen, und in etlichen Stücken genung gethan, aber in deren eins theils Verzug und die nicht vollzogen habt, ohnangesehen die hohe Pflicht darüber gethan, des wir gegen euch Förderer gewesen seyn. Uns hat aber solches nicht fürgetragen, sondern seyd ihr in die alten Fußstapffen wieder getretten, habt gestattet, die unsern aus und in das eure zu beschädigen. So sind wir und die unsern Geistlichen und Weltlichen von Georg Rocken, der euer Rathman und Diener, und in dem euren seßhafft ist, um Sachen, die in der obgemelten Richtung gesöhnet und vertheidiget sind, dafür ihr auch diese zu halten pflicht als obstehet, gethan habt, aus und in eure Schlöß, Städte, Dörffer und Gebiete zu erst wider GOtt, Ehre und Recht, und darnach auf eine unrechtliche Absagung gemord, geraubt, gemordbrennet, und gröblich beschädigt und ist unsere schrifftliche und mündliche Forderung darum an euch beschehen, unhülfflich gewesen. Solcher obgemeldter und anderer Ursachen halben wir zur Nothwehre gedrangt, und uns deren zu gebrauchen wieder mit euch zu fehden kommen, und derselben Fehden durch den Durchlauchtigsten Fürsten, unsern lieben Herrn den Böhmischen König auch verrichtet sind worden, dieselbe Richtung von euch und den euren als wohl als die erste, nicht vollzogen, sondern in vielen Stücken an uns, und den unsern verrückt, als das vor etlichen Tagen zu Schweinfurt stückweiß mehr erzehlet worden. Was auch alda zwischen unsern und den euren betheidingt ist, ist von euren Amtleuten und denen euren nie keines, oder gar wenig gehalten. Und über solches sind wir und die unsern Geistliche und Weltliche aus und in euer Schloß, Städte, Märckte und Dörffer, auch Gebiete von den euren und eines theils aus euren Futter und Kost, mit Nahm, Brand, Mordbrand, Todschlag und sonst schwerlich beschädiget worden, ohne Verwarnung und unabgesagt wider GOtt und alles Recht, und darzu, daß doch in diesen Landen wenig mehr gehöret worden ist, haben sie Bircklingen, da die Mutter des Allmächtigen von denen Ungarn, Böhmen, Welschen und Teutschen zu Ehren mit grossen Wallfahrten gesucht und geehret worden ist, und wird geehret, etliche Häuser, da die Pilgrim ihre Nachtwohnung inne gehabt, abgebrant, das Hauß, da die andächtigen Frauen, und reformirten Mönche, die alda von uns zum Klösterlichen Wesen geordnet und gestifftet sind, unserer lieben Frauen Tag und Nacht zu dienen, innen wohnen, und daß insonderheit an einem Ort gelegen ist, mit Fürsatz angezündet, darinnen den Mönchen ihre Schlafläger verbrant, und doch das Hauß durch sonderbahre Wunderzeichen des Brands erlöschet worden, und so viel mehr, das kläglich zu hören ist, haben sie Meßgewand und andere der Kirchen Zierath, auch denen Mönchen ihre Kutten, Kleider, Betbücher, Predigt- und andere Bücher, auch etliche Ablaß-Brieffe, die der Kirchen von dem heiligen Stuhl zu Rom sind gegeben worden, genommen, und die Meßgewand eines theils denen Mönchen aus denen Händen gehauen, auch bey 4. verwundet; Das alles aus und in durch die euren und von denen euren geschehen ist, über und wider die Sicherheit, die ihr denen gemeldten Mönchen für euch und alle die euren zugeschrieben und ihnen des Brief und Siegel geben habt. Darzu sind wir um merckliche Verhandelung, die Siegmund von Schwartzenberg, an uns und den unsern begangen hat, seyn Feind worden; Der wird bey euch und den eurigen gehauft, beherbriget, und ihm mit Hülffe, Rath und That Zulegung wider uns gethan. Wiewohl nun solche mannigfaltige Beschädigung uns und den unsern geschehen, als obgemeld ist, und zu Gegenwehr billig beweget, auch unser, unsers Stiffts und der unsern grosse Nothdurfft erfordert: iedoch billiger und mehr nehmen wir darinnen zu Hertzen, als denn einem Christen Menschen billig zu Hertzen gieng, die grosse Schmach der Jungfrauen Maria an obgemeldten ihrem GOttes-Hauß, Gezierden und Dienern geschehen, die ohngezweiffelt Jesum ihren Sohn anruffen, und dessen Straffe erwerben wird, in der Hülffe wir uns zu voran begeben und befehlen, hoffend, mit der, auch anderer unserer Herren und Freund und unserer Landschafft Hülffe, solchen euren und der euren unbilligen Handel, Thaten und Fürnehmen kecklich Widerstand zu thun; Damit wir zu

voran der Jungfrauen Mariä uns und den unsern Kehrung und Wandel, auch Vollziehung gemeldter Richtung und der obgedachten männigfältigen Beschädigung ein Aufhör erlangen werden. Und darum so wisset, daß wir mit allen den unsern und die wir auf euren Schaden bringen mögen, euer und aller der euren, die zu solchen obgemeldten Thaten geholffen haben, Feind seyn wollen; und ob ihr, oder sie solcher Fehd icht schaden nehmet, woran das wäre, nichts ausgenommen, darum wolten wir und die unsern euch und den euren nicht pflichtig seyn zu antworten, weder vom Ehren, oder Rechts wegen, sondern daß unsere Fürstliche Ehre mit diesem unsern Feinds-Brief gnüglich bewahret haben, und ob wir, oder die unsern einigerley mehr Bewährung bedürften, oder nothdürfftig seyn würden, die wolten wir hiermit auch gethan haben. Zu Uhrkund versiegelt mit unserm zurück uffgedrucktem Insiegel, und geben zu Volckach, am Donnerstag nach dem heil. Pfingstage, Anno 1462.

XCIIX.

Vertrag zwischen Bischoff Johanne III. **zu Würtzburg, und Graf Johannsen zu Wertheim, wegen der Cent zu Homburg und Remblingen, wie auch des Geleits, Wildbanns und Gulden-Zolls zu gedachtem Homburg,** de Anno 1465. **stehet in des Teutschen Reichs-Archivs** Part. Special. Continuat. I. **unter dem Hoch-Stifft Würtzburg,** pag. 335.

XCIX.

Käysers Friderici III. **dem Hoch-Stifft Würtzburg, wegen des Zolls ertheiltes** Privilegium, de Anno 1468. **ist** loc. antea citat. pag. 336. **befindlich.**

C.

Graf Philipps zu Catzenellnbogen und Dietz Consens-Brief, **daß Bischoff** Rudolphus II. **zu Würtzburg, Landgraf Heinrichen zu Hessen mit Darmstadt, und andern Würtzburgischen Lehen-Stücken belehnen möge,** de Anno 1470.

NOs Philippus, Comes in Catzenelupogen & Diez, fatemur publice his literis nostris pro nobis & successoribus nostris, quod consensimus, & vigore harum literarum consentimus diserte, quod Reverendus in Christo Pater & Dominus, Dominus Rudolphus, Episcopus Herbipolensis, Dux Franconiæ, Illustrem Principem & Dominum, Dominum Henricum, Landgravium Hassiæ, Comitem in Ziegenhaim & Nidda, gratiosum Dominum nostrum & generum, cum civitate & castro Darmstadt, Bissingen, Clappach, & Eschelbrug cum castris eorundem, omnibusque aliis feudis, quæ quondam generosus Joannes, Comes in Catzenelupogen, charissimus genitor noster ab Ecclesia Wirzburgensi, & nos a Reverendo Episcopo ibidem, Domino nostro Charissimo, in feudum recipimus & tenuimus: pro se & hæredibus suis investire possit & debeat. Ea conditione, si nos post mortem nostram nullos hæredes masculos feudales relinquerimus, quod tunc illustris Princeps, Henricus, Landgravius Hassiæ &c. gratiosus Dominus & gener noster, & hæredes sui, de dictis feudis investiantur, eaque habere & tenere possint, quemadmodum dicti gratiosi Domini nostri inter se convenerint, dolo & machinatione siniſtra cessantibus. In quorum fidem sigillum nostrum literis est adpositum. Datum die Dominica post Matthæi Apostoli & Evangelistæ anno Domini MCCCCLXX.

CI.

Vertrag und Einigung der Grafen, Herren und Ritterschafft im Lande zu Francken, wider die nachtheiligen Ubertrett- und Violirungen des zwischen Bischoff Johanne III. **und dem Dom-Capitul zu Würtzburg an einem; dann Grafen, Herren und Ritterschafft unter dem Hoch-Stifft Würtzburg gesessen am andern Theile im Jahr 1401. aufgerichteten Vertrags,** de Anno 1470. **siehe in des Teutschen Reichs-Archivs** Part. Spec. Contin. III. **unter der freyen Reichs-Ritterschafft in Francken,** pag. 299.

CII.

Bischoffs Rudolphi II. **zu Würtzburg** Concession, **daß der Abt zu Ebrach, biß auf sein Widerruffen, die hohe Jagt in denen Wäldern seiner Abtey exerciren möge,** de A. 1490.

WIr Rudolph, von GOttes Gnaden Bischoff zu Würtzburg, und Hertzog zu Francken, bekennen und thun kund offentlich mit diesem Brief gein allermänniglich, daß wir dem würdi-

würdigen unsern Prælaten, Rath und lieben andächtigen Niclausen Abt unsers Closters Ebrach, aus besondern Gnaden, biß uff unser kundlicher Widerruffen, erlaubet und vergönnet haben, daß er durch sein Diener in den Wäldern ihme und unsern Closter ohnmittel zustehende zu Ergetzlichkeit sein und seines Convents, Rehe und Schwein jagen und faben möge, erlauben, und geben ihm das also zu und in Crafft dieses Briefs ohngefehrte, zu Urkunden haben wir unser Insigel zuruck auf diesen Brief thun trucken, der geben ist am Samstag nach Ostern, nach Christi unsers HErrn Geburth, viertzehenhundert und im neuntzigsten Jahre.

CIII.

Bischoff Lorentzens und des Capituls zu Würtzburg Resolution **und Erklärung auf die von Grafen, Herren, Rittern und Knechten im Lande zu Francken, unter dem Hoch-Stifft Würtzburg gesessen, wider die** Reformation **der Geistlichen Gerichte, ingleichen das Land-Zent- und Brücken-Gerichte im Hoch-Stifft Würtzburg eingebrachte Beschwerden, befindet sich in des Teutschen Reichs-**Archivs Part. Spec. Continnat. III. **unter der freyen Reichs-Ritterschafft in Francken,** pag. 267.

CIV.

Abrede und Vergleichung zwischen Bischoff Lorentzen zu Würtzburg und Graf Wilhelm von Wertheim, wegen des Wildbanns zu Remblingen, de Anno 1505. **stehet in des Teutschen Reichs-**Archivs Part. Spec. Continuat. I. **unterm Hoch-Stifft Würtzburg,** pag. 337.

CV.

Käysers Maximiliani I. Confirmation **derer dem Hoch-Stifft Würtzburg ertheilter** Privilegien, **de Anno 1510. ist** loc. antea citat. pag. 338 **befindlich.**

CVI.

Bischoffs Conradi III. **zu Würtzburg** Statutum **wider das unordentliche Leben der Clerisey in seinem Hoch-Stifft,** de Anno 1521.

CONradus, Dei gratia Episcopus Herbipolensis, & Orientalis Franciæ Dux, universis & singulis in Christo devotis sincere dilectis clericis & sacerdotibus nostrarum civitatum & diœcesis cujuscunque dignitatis, status, gradus, ordinis aut conditionis fuerint, salutem in Domino sempiternam: Ex debito pastoralis officii nobis licet immeritis suprema providentia commissi tenemur, salutem animarum nostri gregis procurare, ac errores & peccata, quæ inter subditos succrescere contingit, pro viribus extirpare, quod tunc felicius successurum speramus, si a clericorum, quos sanctitate cæteris fidelibus præstare oportet, correctione incipiamus ac perversos ab illicitis actibus per Ecclesiasticam disciplinam arceamus. Sane cognovimus gravi cum dolore cordis, plerosque Deo Sacratos status & conditionis suæ immemores, solo inani sacerdotis titulo, cum re nihil sint minus, gloriantes, se ipsos & alios coinquinata vita commaculare, ac quibus dominicam & odore bonæ vitæ salutem inferre deberent, exempla mortis afferre, imo non intelligentes, quid sit populo sancto præesse, aut quale sit, divina Sacramenta tractare, primum in lapidem offensionis & in petram scandali impingunt, Evangelium quod prædicare circa populum ipsi negligunt, non ingrediuntur, in conventibus eorum, cum adorandum pro Dominicæ plebis incolumitate & defunctorum salute conveniunt, ipsi genio plus, quam Deo sacrificantes, quasi fas sit, post Dei horas accumbere ad altare diaboli, corda sua crapula & ebrietate gravant, atque ad æquales hauſtus sese ingurgitantes, quod turpiter ingesserunt, turpius egerunt, ludisque illiberalibus a suis conditoribus gravi mulcta interdictis pro sordido quæstu se mancipant; unde mendacia, fraudes, rixæ, dissensiones, iræ, furor carnis, libido, blasphemiæ, verbera & etiam homicidia plerumque procedunt, non formidantes divi Pauli dictum tales ex conjuratione, excludentis fornicarios, maledicos & ebriosos a fidelium communione & cœlesti beatitudine. Corinthios enim docens ita inquit: Si quis frater nominatur inter vos fornicator, aut avarus, aut idolis serviens, aut maledicus, aut ebriosus, cum hujusmodi nec cibum sumite; quia neque fornicarii, neque avari, neque maledici, neque rapaces regnum Dei possidebunt. Nec attendunt potatores & hircones isti væ illud propheticum Es. 5. quod contrariatur potentibus ad bibendum vinum, & viris fratribus ad miscendam ebrietatem. Hinc videmus quorundam pectora tenebrarum profunda caligine ita excœcata, ut præcepta salubria non admittentes cœnis & epulis inhient, stipes & oblationes atque lucra desiderent, quibus insaturabiles incubant, credentes, licitum quod lucro-

croſum & commune muſtis comprobantes manifeſtiſſime, non ſe religioni, ſed quæſtui profana cupiditate ſervire. Hinc venit, quod Dei cenſura bella crebrius ſurgunt, ſterilitas & fames ſolicitudinem cumulat, quod humani generis jus originale populi devaſtarunt: culpa enim ſacerdotum, Gregorio atteſtante, ruina eſt populi. Et niſi dignos pœnitentiæ fructus egerimus, majora cervicibus noſtris impendent. Indignatur Deus, quia agnitio & timor ejus non eſt in terris, irrogantur divinitus plagæ, & nullus metus; verbera & flagella deſuper non deſunt, & nulla in nobis trepidatio, nulla formido, ut verum ſit illud Prophetæ, verberaſti eos, nec voluerunt credere non accipere diſciplinam. Quare ne ſanguis impiorum de manibus noſtris in Die requiratur, nobis circa ea, quæ contra divina præcepta fiunt, diutius non dormitandum, ſed omnibus viribus excubandum & nitendum, ut oves in montibus errantes recolligamus, & his morbis, ne per ſcandali contractum latius ſerpant, veloci & opportuno pharmaco occurramus. Qui enim non vetat peccatum, cum poſſit, quodammodo jubet, & culpam procul dubio facientis habet, qui, quod poteſt corrigere, negligit. Obſecramus igitur vos omnes & ſingulos ſupradictos, paterno amore exhortantes per miſericordiam Dei, ut, quod humana permittit conditio, omni quidem tempore abſit a vobis omnis immundicies & crapula non nominetur in vobis aut turpitudo, aut turpiloquium, aut ſcurrilitas; atque tunc potiſſimum, cum ad intercedendum apud Deum pro vivis aut dormientibus conveneritis, in primitiarum noſtrarum, aut nuptiarum, vel exequiarum celebrationibus ſubſit rationale obſequium noſtrum cum omni gratiarum actione, in hymnis, Pſalmis ſpiritualibus & converſatione ſancta, odientes malum, adhærentes bono, candore fraternitatis invicem diligentes, honore invicem prævenientes. Deponite quæſumus iram, indignationem & turpem ſermonem de ore veſtro, nulli fratrum aut ſororum ſcandalum facientes, cum ſcriptum ſit de cibo, qui ſcandalizat fratrem: non manducabo carnem in ſeculum, ne fratrem ſcandalizarem. Induite, percamur, arma juſtitiæ, quibus poſſitis reſiſtere adverſus inſidias diaboli, vincat manſuetudo iram, largitas ſuperet avaritiam, benignitas extinguat invidiam, abſtinentia ſubigat ebrietatem, continentia luxuriam, humilites propulſet arrogantiam, ſitis pudici, non bilingues, non multo vino dediti, non turpe lucrum ſpectantes, providentes bona non tantum coram Deo, ſed & coram hominibus, comprobate vos ſervire non ventri & quæſtui profana cupiditate, ſed potius religioni & fratrum charitati ut petitiones veſtræ innoteſcant apud Deum in ſpem vitæ æternæ. Et quia quos DEI amor a malo non retrahit, pœnæ metus coërcere debet, nos Anteceſſorum noſtrorum veſtigiis in hac parte inhærentes, ipſorum nos conſtitutionibus, aut de Clericorum vitæ, aut habitus honeſtate provide editis, per hanc noſtram minime irrogare intendentes, ſed ipſas per præſentes innovantes, ac in ſuo robore permanere volentes, præcipimus & mandamus omnibus & ſingulis clericis & ſacerdotibus, tam ſecularibus, quam ex quocunque ordine regularibus ſub noſtra Jurisdictione degentibus, in virtute S. Obedientiæ, & ſub pœna excommunicationis & ſuſpenſionis ab officio & beneficio, & beneficio per nos, ſeu Vicarium noſtrum in Spiritualibus, ſeu Vicarium generalem in transgreſſores infligenda, ne de cætero quisquam clericorum ſecularium, aut regularium aliquem clericorum vel ſecularium ad ebrietatem urgeat, aut invitet, aut ad æquales hauſtus quovis modo provocet; interdicimus & vobis, prout olim a canonicis & legalibus ſanctionibus eſt interdictum, ad tabulas vel chartas luſorias pro pecuniario lucro, aut ludentibus inſpectores fieri, vel aliis locum in veſtris domibus, ſeu hoſpitiis exhibere præſertim in diebus Deo & ſanctis ejus peculiari honore conſecratis. Similiter prohibemus vobis quodlibet publicum hiſtrionicum, ſeu alias inhoneſtum ſpectaculum, vel agere, vel ſpectandi gratia venire. Nemo denique ſub promiſſis pœnis mulieri de incontinentia ſuſpectæ, & a ſacris canonibus prohibitæ, ad carnis libidinem explendam cohabitet, ſeu fornicariam, vel etiam prolem ex damnato coitu procreatum ſecum in publicum, ad altaris miniſterium, balnea, aut tabernas, vel alia communia adducat, ſeu adeſſe permittat. Non enim vocavit nos Deus in immundiciem, ſed in ſanctificationis gratiam. Exuite ergo veterem hominem, & induite novum, qui ſecundum Deum creatus eſt, ut quemadmodum Dominus per Moyſen in Exodo præcepit, poſſitis ſine vitio & macula altari ſervire, ſacrificia divina celebrare, ac propter dominicæ plebis ſalutem digne exaudiri. Si quis vero in malo pertinax, promiſſis noſtris, piis monitionibus, conſtitutionibus ac juſtis mandatis ſecundum Dei voluntatem ordinatis, auſu temerario contraiverit, nos ad prædictas pœnas in jure expreſſas, ſecundum exceſſus qualitatem, procul dubio taliter procedemus, ſeu procedi curabimus, ut pœna unius poſſit eſſe exemplum multorum ſimilia non perpetrandi. Volumus autem hanc noſtram conſti-

conſtitutionem in valvis cathedralibus Collegiatarum Herbipolenſium nec non Parochialium Eccleſiarum, ubi Capitula Spiritualia obſervari conſueverunt, affigi, & in eisdem Capitulis per Decanum generalem, ſeu alium ab eo deputandum publicari. In quorum fidem & teſtimonium hujus monitionis intonationis, prohibitionis, & voluntatis noſtræ literas exinde fieri & vicariatus noſtri Sigillo communiri juſſimus & fecimus. Datum in Civitate noſtra Herbipoli, Anno Salutis noſtræ 1521. 10. Cal. Febr.

CVII.

Käyſers Caroli V. Mandatum an den Abt zu Ebrach, daß er ſich nicht wiedern ſolle, unter dem Schutz des Hoch-Stiffts Würtzburg zu bleiben, de Anno 1521.

WIr Carl der Fünfft, von GOttes Gnaden erwöhlter Römiſcher Käyſer zu allen Zeiten Mehrer des Reichs, in Germanien, zu Hiſpanien ꝛc. König, Ertz-Hertzog zu Oeſterreich, und Hertzog zu Burgundi ꝛc. Entbiethen dem Ehrſamen unſerm lieben Andächtigen Abt und Convent des Cloſters Ebrach, Ciſtercer Ordens und ihren nachkommen, unſer Gnad und alles gut Ehrſamen lieben Andächtigen, als daſſelbig euer Gottes Hauß ohn mittel in dem Stifft Würtzburg gelegen, und aus Vergnügung und Zulaſſung unſerer Vorfahren am Reich Römiſcher Käyſer und König ob hundert Jahren hero, in der Biſchoffe zu Würtzburg Schutz, Schirm und Dienſtbahrkeit geweſen, und noch, auch allwegen, ſo ein Biſchoff daſelbſt abgangen, ſein Hertz darein geführt und bey dem hohen Altar verwahrt, und deßhalben ſolch Gotteshauß für ſein und des Stiffts höchſte und meiſte Prælatur unter allen Clöſtern geacht, und gehalten, und wir glaublich Unterricht empfangen, daß daſſelbig Gotteshauß durch ſie dermaſſen gehandhabt und beſchirmbt worden, daß es an Gebäu und Mehrung des göttlichen Dienſts auch zeitliche Gütter in mercklich aufnehmen, gewachſen iſt.

Und wir dann aus angebohrner Chriſtlicher Tugend, begierig und geneigt ſeyn, daſſelbige Cloſter bey ſeinen Würden, und in guten Frieden zu behalten, und darneben bedencken, wo das in anderer Obrigkeit Schirm und Dienſtbarkeit kommen ſolt, daß daraus zwiſchen dem Stifft Würtzburg, und demſelben anderer Obrigkeit, Uneinigkeit und Zwytracht, und dadurch im heiligen Reich, Krieg und Aufruhren entſtehen, und zuletzt darunter das gemelte Cloſter in Abnehmen und Verderben gebracht würde, haben wir GOtt zu Lobe, und ſolchen Unrath zu verhüten, aus Käyſerlicher Macht geſetzt und geordnet, daß ſolch vorgedacht Cloſter Ebrach, nun hinfüran, wie bißher, in eines ieden Biſchoffs zu Würtzburg, und Stiffts daſelbſt, Schutz, Schirm und Dienſtbarkeit bleiben ſolle, unverhindert einigerley Freyheit, obe ihr die von weyhandt unſerm Vorfahren am Reich dawider hätten, dieweil doch die mehr dann hundert Jahre here, nit gebraucht worden, und durch uns renovirt iſt, demnach befehlen wir euch von Käyſerlicher Macht ernſtlich mit dieſem Brieff gebietende, und wollen, daß ihr in des ehrwürdigen Conraden, Biſchoffen zu Würtzburg, unſers Fürſten und lieben Andächtigen, und ſeiner Nachkommen daſelbſt Schutz, Schirm und Dienſtbarkeit hinführo, wie bißher bleibend, und euch des nit ſetzend noch wiedert, ſo ſollen ſie euch und euer Gotteshauß in allen Sachen gegen und wider männiglich getreulich ſchützen, ſchirmen, vertretten, vertheidigen und handthaben, und unträglicher weiſe nit beſchweren, noch beleſtigen, noch daß iemandt andern nit befehlen, oder geſtatten, ſonder es halten, wie von alter her kommen iſt, und hierinnen nit ungehorſamblich erſcheinet, als lieb euch ſey, unſer und des Reichs ſchwere Ungnade und Straffe zu vermeyden, daran thut ihr gäntzlichen unſern Willen und ernſtliche Meinung. Geben in unſer und des Reichs-Statt Wormbs am ſechzehenden Tag des Monats May, nach Chriſti Geburt, funffzehen hundert, und im ein und zwantzigſten, unſer Reich des Römiſchen im andern, und der andern aller im ſechſten Jahren.

CVIII.

Biſchoffs Conradi III. zu Würtzburg Vergleich mit Grafen, Herren und Ritterſchafft im Lande zu Francken, die Bayeriſche Empörung und den daher entſtandenen Schaden betreffend, de Anno 1525. ſiehe in des Teutſchen Reichs-Archivs Part. Special. Continuat. III. unter der freyen Reichs-Ritterſchafft in Francken, pag. 302.

CIX.

Spruch-Brief, welcher in Sachen Herren Conrads III. Biſchoffs zu Würtzburg an einem; dann Herren Friedrich, und Herren Wolffgang, Herren zu Schwartzenberg, andern Theils, wegen einiger Irrungen Anno 1530. **abgefaſſet worden, befindet ſich in des Teutſchen Reichs-Archivs** Part. Special. Continuat. II. **unter dem Fürſtlichen Hauſe Schwartzenberg,** pag. 54.

CX.

Käysers Caroli V. Confirmation des dem Hoch-Stifft Würtzburg im Jahr 1521. wegen des Schutzes über das Closter Ebrach ertheilten Privilegii, de Anno 1532.

WIr Carl der Fünffte, von GOttes Gnaden Römischer Käyser, zu allen Zeiten Mehrer des Reichs, in Germanien, zu Castilien, Arragon, Leon, beeden Sicilien ꝛc. Bekennen offentlich mit diesem Brieffe, und thun kundt allermänniglich, daß uns der Ehrwürdig Conrad, Bischoff zu Würtzburg, unser Fürst, Rath und lieber Andächtiger einen Pergamen Brieff, darinnen wir im Eingang unserer Königlichen Römischen Regierung, ihme seinen Nachkommen, und den Stifft Würtzburg, das Closter und Gotteshauß Ebrach Schutz und Schirmsweise ewiglich zugestelt, haben fürbringen lassen, der von Worten zu Worten also laut.

WIr Carl der Fünfft, von GOttes Gnaden Erwöhlter Römischer Käyser ꝛc. zu allen Zeiten Mehrer des Reichs, König in Germanien, zu Castilien, Ertz-Hertzog zu Oesterreich, Hertzog zu Burgund ꝛc. Bekennen für uns und unsere Nachkommen am Reich offentlich mit diesem Brieff, und thun kundt allen männiglich, als das Closter und Gotteshauß Ebrach Cisterer-Ordens ohn Mittel in dem Stifft Würtzburg gelegen, und aus Vergünstung und Zulassung unserer Vorfahren am Reich, Römischer Käyser und König, mehr dann hundert Jahr hero, in der Bischoff zu Würtzburg Schutz, Schirm und Dienstbarkit gewesen, und noch, auch allewegen, so ein Bischoff daselbst abgangen, sein Hertz darein geführt, und bey dem hohen Altar verwahrt, und desselben solch Gotteshauß für seyn, und des Stiffts höchste und meiste Prælatur unter allen Clöstern geacht und gehalten. Und wir glaublich Unterricht empfangen, daß dasselbig Gotteshauß durch sie dermassen gehandthabt und beschirmbt worden, daß es an Gebäu und Mehrung des göttlichen Diensts auch zeitlichen Güttern in mercklich Uffnehmen kommen. Und wir dann aus angebohrner Christlicher Tugend begierig und geneigt seyndt, dasselbig Closter by seinem Würden und in gutem Frieden zu behalten, und darneben zu bedencken, wo daß in ander Obrigkeit Schirm und Dienstbarkeit kommen solte, daß daraus zwischen dem Stifft Würtzburg, und derselben anderer Obrigkeiten Uneinigkeit und Zwytracht, und dardurch in heiligen Reich Uffruhren und Krieg entstehen, und zuletzt darunter deß gemelt Closter im Abnehmen und Verderben bracht würde. Daß wir demnach GOtt zu loben, und solchen Unrath zu verhüten, mit wohlbedachtem Muthe, und zeitigem Rathe, aus eigener Bewegnuß, und rechter Wissen, dem Ehrnwürdigen Conraden, Bischoffen zu Würtzburg, unserm Fürsten und lieben Andächtigen, seinen Nachkommen und Stifft daselbst, daß vorgedachte Closter Ebrach, mit seinen Leuthen, Gülten, Güttern und Zugehörungen, Schutz und Schirmsweise ewiglich incorporirt, eingeleibt und zugestelt haben, incorporiren, leiben ein, und stellen auch solches zu, von Römischer Käyserlicher Macht, Vollkommenheit wissentlich in Krafft diß Briefs, und meinen, setzen und wollen, daß nun hinführo das vorberührt Closter und Gotteshauß Ebrach mit allen seinen Leuthen, Gulten, Gütern und Zugehörigen bey dem gemelten Stifft Würtzburg in Schutz, Schirm und Dienstbarkeit, wie bißhero, hinführo in Ewigkeit bleiben, und der genandt unser Fürst Bischoff Conrad, und alle seine Nachkommen, Bischoffe daselbst, daß in allen Sachen gegen und wider männiglich getreulich schützen, schirmen, vertretten vertheidigen und handthaben, und sollen sie zu keinen Zeiten solch Gotteshauß unträglicher weise nit beschweren, noch belästigen, auch daß iemandts andern befehlen, oder gestatten, sondern halten, wie von alter herkommen ist. Wir heben auch auf, derogiren und vernichten hiermit, von der obestimbten unser Käyserlichen Macht, Vollkommenheit die Gnade und Freyheit, so weylandt die genandte unsere Vorfahren am Reich der Abbten, und ihrem Convent zu Ebrach herwider gegeben, und wir ietzo bestättigt haben, dieweil doch die ob hundert Jahren here nit gebraucht worden ist. Nemblich daß zu eines Abbts und Convents Willen und Wohlgefallen, stehen solt, einen Schirm-Herren im heiligen Reich, welcher ihnen zu Zeiten gefällig ist, anzunehmen, und meinen, setzen und wollen, daß solch ietztgemeldte Gnade und Freyheit gantz Krafftloß, todt und abe seyn, und sich Abbt und Convent zu Ebrach gegenwärtig und künfftig der hiewider in Ewigkeit nit mehr gebrauchen, noch wir oder unserer Nachkommen am Reich, darwider nichts außgehen, noch dieser unser Käyserlichen Incorporation und Satzung, in einigen Weg nit widerruffen sollen noch mögen, obe aber das darüber aus Vergessenheit, oder sonst in was Schein, beschehe, solle doch solches Krafftloß und unkundig seyn, und dem Stifft Würtzburg keinen Nachtheil bringen, in kein weise.

Und gebieten darauf allen und ieglichen Churfürsten, Fürsten, Geistlichen und Weltlichen, Prælaten, Grafen, Freyen, Herrn, Rittern, Knechten, Hauptleuthen, Vitzthumben, Vögten, Pflegern, Verwesern, Ambtleuthen, Schuldtheissen, Burgermeistern, Richtern, Räthen, Burgern, Gemeinden, und sonst allen anderen unsern, und des heiligen Reichs Unterthanen und Getreuen, in was Würden, Stande oder Wesens die seyn, von Käyserlicher Macht, ernstlich mit diesem Brieff und wollen, daß sie den obgedachten unsern Fürsten, Bischoffen Conraden zu Würtzburg, seine Nachkommen und Stifft in Ewigkeit by dem vorbestimbten Closter und Gotteshauß Ebrach alse desselben Schutz- und Schirm-Herrn obberuhrter massen gerublich bleiben lassen, und sie von unser und des Reichs wegen vestiglich handthaben und herwider nicht thun, noch des iemandts andern zu thun gestatten, als lieb in allem sey, unser und des Reichs Ungnade und Straffen und darzu ein Pöen, nemlich funffzig Marck löthigs Golds zu vermeiden, die ein ieder, so offt er freventlicher hierwider thäte, uns halb in unser und des Reichs Cammer, den andern halben Theil den obgedachten unserm Fürsten, Bischoffen Conraden, seinen Nachkommen und Stifft unablößlich zu bezahlen verfallen seyn soll. Mit Urkundt diß Briefs besiegelt mit unserm Käyserl. anhangenden Insigel, Geben in unser und des H. Reichs Statt Wormbs am zwey und zwantzigsten Tag des Monats May, nach Christi Gebuhrt im funffzehen hundersten, und ein und zwantzigsten, unserer Reich des Römischen im andern, und der andern aller im sechsten Jahr.

Und hat uns darauf demüthiglich anruffen und bitten lassen, daß wir, als Röm. Käyser ihm, seinen Nachkommen, und dem Stifft Würtzburg, solchen Brief in seinen Inhalt zu confirmiren und zu bestäten gnädiglich geruhten, haben wir angesehen solch sein demütig zimblich Bitte, auch die annehmen nutzlichen und getreuen Dienst, so seine Vorfahren, Bischoff zu Würtzburg, unsern Vorfahren, Röm. Käysern und Königen bewisen haben, und er uns und dem H. Reich bisher gethan hat, und hinfüro wohl thun mag und soll. Und darum mit wohlbedachtem Muthe, guttem Rath und rechter Wissen dem genanten Bischoffe Conraden seinen Nachkommen Bischoffen, und dem Stifft zu Würtzburg, obgeschrieben unsern Brief in allen und ieglichen seinen Worten, Clausuln, Puncten, Articuln, Meynungen und Begriffungen gnädiglich confirmirt und bestätt, confirmiren und bestätten den also von Röm. Kayserl. Macht, wissentlich in Krafft dieses Briefs, und meinen, setzen und wollen, daß berührter Brief gantz kräfftig und mächtig seye, also gehalten und vollnzogen, und darwider nicht fürgenommen, gehandelt, noch procedirt werden, und sich obgemelter unser Fürst und Rath, Bischoff Conrad, und alle seine Nachkommen, Bischoffen zu Würtzburg, desselben an allen Enden und Orten, nach ihrer Nothdurfft und Wohlgefallen, gebrauchen, nutzen und niessen sollen und mögen, von allermänniglich unverhindert: Und gebiethen darauf allen und ieglichen Churfürsten, Fürsten, Geistlichen und Weltlichen, Prælaten, Grafen, Freyen, Herrn Rittern, Knechten, Hauptleuten, Vitzthumben, Vögten, Pflegern, Verwesern, Amtleuten, Schultheisen, Burgermeistern, Richtern, Räthen, Burgern, Gemeinden, und sonst allen andern unsern und des H. Reichs Unterthanen und Getreuen, in was Würden, Stands oder Wesens die seyn, von Röm. Käyserl. Macht, ernstlich und vestiglich mit diesem Briefe, und wollen, daß sie den obgemeldten Bischoff Conraden, seine Nachkommen, Bischöffe zu Würtzburg, an dieser unser Käyserl. Confirmation und Bestättigung nicht irren, noch hindern, sondern sie der beruhiglich gebrauchen, geniessen, und gäntzlich dabey lassen, und hierwider nit thun, noch das jemands zu thun gestatten, in keine Weise, als lieb einem ieden sey, unser und des Reichs schwere Ungnade, Straff und Pöen, in obbeschriebenen unserm Briefe brgriffen, und darzu viertzig Marck löthigs Golds zu vermeiden, die ein jeder, so offt er freventlich hierwider thäte, uns halb in unser und des Reichs Cammer, und dem andern halben Theil dem obgedachten unsern Fürsten, Bischoff Conraden, seinen Nachkommen, und Stifft unablößlich zu bezahlen, verfallen sein soll. Mit Urkundt diß Briefs besiegelt mit unserm Käyserl. anhangenden Insigel. Geben zu Wien in Oesterreich den letzten Tag des Monaths Septembr. nach Christi unsers lieben HErrn Geburth, funffzehenhundert, und im zwey und dreyßigsten, unsers Käyserthumbs im zwölfften, und unserer Reich im siebenzehenden Jahre.

CXI.

Ejusdem Privilegium vor das Hoch-Stifft Würtzburg, daß demselben keine fürgewendete Præscription Ersitzung oder Verjährung, wie die immer Nahmen haben mögen, an seinen wohlhergebrachten Freyheit- und Gerechtigkeiten, so lange der Zwiespalt in der Religion wehret, nicht præjudiciren können noch sollen, de Anno 1534.

WIr Carl der Fünffte, von GOttes Gnaden Römischer Käyser, zu allen Zeiten Mehrer des Reichs, in Germanien, zu Hispanien, beeder Sicilien, Jerusalem, Hungern, Dalmatien, Croatien ꝛc. König, Ertz-Hertzog zu Oesterreich, Hertzog zu Burgund ꝛc. Grave zu Habsburg, Flandern und Tyrol ꝛc. Bekennen für uns und unsere Nachkommen am Reiche, offentlich mit diesem Briefe, und thun kund allermänniglich, daß uns der Ehrwürdig Conrad Bischoff

schoff zu Würtzburg, unser Fürst, Rath und lieber Andächtiger fürbracht. Wiewohl wir hievor ihme, seinen Nachkommen und Stifft Würtzburg, diese sondere Gnade gethan, nemblich ob iemandt, was Würden, Standts oder Wesens der, oder die wären, seinen und seines Stiffts Käyserl. und Königl. Privilegien, Freyheiten und Begnadungen, die unser Vorfahren am Reich ihme, seinen Vorfahren und Stifft gegeben, dergleichen ihme und seinen Nachkommen, Stifft und Hertzogthumb zu Francken, an ihren Lehen, Regalien, Jurisdiction, Wiltpänen, Glayten, Zöllen, Vogtheyen, Cent-Gerechtigkeiten, Obrigkeiten, Herrlichkeiten, Rechten und Gerechtigkeiten, Schmelerung, oder Nachtheil in einem oder mehr Wege bißhero fürgenommen und gehandelt hätten, oder in künfftige Zeit fürnehmen und handlen würden, in was Gestalt, Namen, Schein oder Maynung das immer beschehen wäre, und noch beschehen möcht, oder würde, daß das alles ihme, seinen Nachkommen, und Stifft, an ernenten ihren Regalien, Begnadungen, Privilegien, Freyheiten, Land-Gericht, Wild-Pänen, Glaiten, Zöllen, Vogteyen, Cent-Gerechtigkeiten, Oberkeiten, Herrligkeiten, Gerichten, Gerechtigkeiten, Gewonheiten und alten Herkommen gar keinen Schaden noch Verletzung gebähren, noch bringen, in keine Weise, und ob dieselben also, wie obsteht, darwider fürnehmen, oder handlen, auf unbeständig Bericht, oder in ander Wege, von unsern Vorfahren am Reiche, oder uns, einig Freyheit, Privilegium, Begnadung, oder anders, so denselben unsern Fürsten, seinen Nachkommen und Stifft oberzehlter massen zuwider und entgegen ausbracht hätten, oder noch erlangen werden, daß dieselben, soviel die den gemeldten unsern Fürsten seine Nachkommen und Stifft berührten, oder berühren möchten, gantz keine Krafft, noch Macht haben, ihnen auch ingemein oder sonderheit, keinen Nachtheil bringen, sondern in diesem Fall, nichtig und Krafftloß seyn sollen. Es were dann Sache, daß darinnen unsere Vorfahren, wir, oder unser Nachkommen am Reiche, der obbestimpten des Stiffts Würtzburg, und Hertzogthum zu Francken, Begnadungen, Privilegien und Freyheiten, einen oder mehr, mit lautern ausgetruckten Worten derogirt, oder die benentlich aufgehaben hätten, oder in künfftig Zeit austrücklich und benentlich derogiren oder aufheben würden, so weren doch ihme und seinen Vorfahren und Stifft, sonderlich in diesen gefährlichen sorglichen Zeiten und Läuffen, an solchen seinen und seines Stiffs habenden Käys. und Königl. Gnaden, Freyheiten, Privilegien und Confirmation, von etlichen anstossenden Nachbarn, und andern in viel Wege, unbillich Eingriff, Verhinderung, Betrübung, und Abbruch unter dem Schein, als ob dieselbigen von unsern Vorfahren, und uns mit sondern Privilegien und Freyheiten, gedachten seinen, und seines Stiffts Freyheiten entgegen begabt weren, begegnen und zugefügt worden. Welchem er und sie dazumahl der bemeldten gefährlichen und sorglichen Lauff und Zeit halben, ihrer und ihres Stiffts Notthurfft und Gelegenheit nach, ohn fernere Beschwerung, wie sich gebührt, fuglich nicht begegnen möchten, auch noch nit können, welches ihme, seinen Nachkommen, Stifft und Hertzogthumb zu Francken, an ihren Regalien, Land-Gericht und andern weltlichen Oberkeiten und Jurisdiction, so er von uns und dem heiligen Reiche zu Lehen trägt, so verr wir unser gnädige stattliche Hülff und Fürsehung dargegen nit fürwenden, zu ewigen unüberwindlichen Schaden und Nachtheil gelangen möcht. Und hat uns darauf umb gnädige Fürsehung anruffen und bitten lassen. Wann aber unser Will und endliche Meynung ist, daß gedachter Fürst, Bischoffe Conrad, seine Nachkommen, und der Stifft Würtzburg, by allen und iegelichen ihren Gnaden, Freyheiten und Privilegien, von männiglich ungeirrt und unangefochten bleiben, und gehandthabt werden sollen. Demnach haben wir mit wohlbedachtem Muthe, zeitigem Rathe, rechter Wissen, eygener Bewegnuß, und von Käyserlicher Macht Vollkommenheit, in Krafft diß Briefes declarirt, gesetzt und geordnet, declariren, setzen, ordnen und wollen hiemit von ietzt gemeldter Käyserl. Macht Vollkommenheit, daß alle und iegliche Privilegien, Freyheit und Gnaden, es betreff an das Land-Gericht, oder andere Sachen, gar nichts ausgenommen, so viel es wider deß gedachten unsers Fürsten und Raths, Bischoffs Conraden, seiner Nachkommen des Stiffts und Hertzogthumb zu Francken, an unsern und deß heiligen Reichs Aygenthumben und ihren Lehen, Regalien, Jurisdiction, Wildpännen, Glayten, Zöllen, Vogteyen, Zenth-Gerechtigkeiten, Oberkeiteh, Herrlichkeiten, Rechten, Gerechtigkeiten, Besessen, alt Herkommen, Käuffen, Gewonheiten und Gebräuchen, von weiland unsern Vorfahrern am Reiche, oder uns von iemands, wer der, oder die wären, ohn Erkandnuß des Rechten, auch gemelts unsers Fürsten von Würtzburg, oder seiner Vorfahren, darzu unerfordert erlangt und gegeben wären, oder künfftiglich ohn Erkandnuß des Rechten, und ihret halben unerfordert, gegeben und erlangt würden, daß die in allen ihren Puncten und Artickuln, den obgemeldten unserm Fürsten, Bischoffe Conraden, seinen Nachkommen am Stifft, an den obgestimpten ihren Privilegien, Freyheiten, Lehen, Regalien, Land-Gericht und andern Jurisdictionen, Wild-Pännen, Gelayten, Zöllen, Vogteyen,

teyen, Zehnten, Halß-Gerichten, Oberkeiten, Herrlichkeiten, Rechten, Gerechtigkeiten, Besessen, alten Herkommen, Käuffen, Gewohnheiten und Gebräuchen, keinen Schaden, Verletzung oder Nachtheil bringen sollen noch mögen, in kein weiß. Und damit der gedacht unser Fürst und Rathe, Bischoffe Conrad, seine Nachkommen und Stifft an gemeldten und andern ihren Rechten und Gerechtigkeiten, bey diesen sorglichen Läufften und künfftiglich nicht verkurtzt und in Nachtheil geführt worden, sondern dieselben ihrer Gelegenheit nach, iederzeit wiederumb erholen mögen: So setzen, ordnen und wollen wir hiemit, von obberührter R. Käys. Macht Vollkommenheit wissentlich in Krafft diß Briefes, daß so lang diese gegenwärtigen beschwerlichen Läuffe von wegen des Zwispalts und Irrthum, so sich in dem vergangenen funffzehenhundert und siebenzehenden Jahr angefangen, und in unsern heil. Christlichen Glauben, mancherley Seten halben zugetragen, und noch vor Augen seye, gewährt haben, und hinfüro währen, und nit abgestellt oder vereinigt werden, einige Præscription, Ersitzung oder Verjährung, es sey gleich in was Sachen und Fällen das immer beschehen kan, und wie die der Zeit halben fürgewendt werden möchten, gegen gemeldten unserm Fürsten und Rathe, seinen Nachkommen, Bischoffe zu Würtzburg, und dem Stifft daselbst, nit Statt noch Krafft habe; Also daß, dieweil die obangeregte Zwispalt und Irrthum in der Religion-Sache gewehret hat, und hinfüro in dem heiligen Reiche Teutscher Nation, nicht hingelegt oder verglichen werden, der gemeldt Bischoff, seine Nachkommen und Stifft, ihre gebührende Recht und Gerechtigkeit, zu ihrer Gelegenheit, in allen und ieden Sachen, wie sich die zugetragen haben, oder hinführo zutragen werden, unverhindert aller Præscription, Ersitzung und Verjährung, wider zu erfordern, zu erlangen und zu erhalten, Statt und Raum haben sollen und mögen, dazan ihnen die ordentlich und von den Rechten, Gewohnheiten, oder in andere Wege gesetzte Præscription kein Verhinderung noch Abbruch bringen oder gebähren sollen. Und gebieten darauf allen Churfürsten, Fürsten, Geistlichen und Weltlichen, Prälaten, Grafen, Freyen, Herren, Ritter, Knechten, Hauptleuten, Landvögten, Vitzdomben, Vögten, Pflegern, Verwesern, Amtleuten, Schultheissen, Burgermaistern, Räthen, Burgern, Gemeinden, und sonsten allen andern unsern und des Reichs Unterthanen und Getreuen, in was Würden, Stands oder Wesens die seyn, und sonderlich allen und ieden, ietzigen und künfftigen Richtern und Urtheilsprechern, an unsern Käyserl. Cammer-Gericht, Hof- und Land-Gerichten, auch sonst an allen andern Gerichten und Orten im H. Reiche, ernstlich und vestiglich mit diesem Briefe, und wollen, daß sie obgenandten unsern Fürsten und Rath, und alle seine Nachkommen, Bischoffe zu Würtzburg, an unser dieser Käyserlichen Declaration, Satzung und Ordnung nicht hindern, noch irren, sondern ihne, seine Nachkommen und Stifft gäntzlich dabey bleiben, des alles gerublich gebrauchen und geniessen lassen, und dabey von unser und des Reichs wegen schützen und handhaben, und hierwider nit dringen, bekümmern, beschweren; auch wider diese unser Begnadung auf einige fürgewendte Præscription nicht sprechen, noch urtheilen, noch des iemands andern zu thun gestatten, als lieb einem ieden sey, unser und des Reichs schwere Ungnade und Straff, und darzu ein Peen, nemlich achtzig Marck löthiges Goldes zu vermeiden, die ein ieder, so offt er freventlich hiewider thäte, uns halb in unser und des Reichs Cammer, und den andern Theil, offtgemeldten unsern Fürsten und Rath, seinen Nachkommen, Bischoffen zu Würtzburg, unabläßlich zu bezahlen, verfallen seyn soll, mit Urkund diß Briefes, besiegelt mit unsern Käyserl. anhangenden Insigel. Geben in unser Stadt Placentz, am ersten Tag des Monats Augusti, nach Christi unsers HErrn Geburt, funffzehenbundert und in vier und dreyßigsten, unsers Käyserthums im vierzehenden, und unserer Reiche in neunzehenden Jahren.

CAROLUS.

Vt. Held.

Ad Mandatum Cæsar. & Cathol. Majest. proprium.

J. Obernburger.

CXII.

Ejusdem **Lehen-Brief vor Bischoff** Conradum III. **zu Würtzburg über die Schutz-Gerechtigkeit des Closters Ebrach, und alle davon** dependirenden **Nutzungen**, de A. 1534.

WIr Carl der Fünffte, von GOttes Gnaden Röm. Käyser, zu allen Zeiten Mehrer des Reichs, in Germanien, zu Hispanien, beeder Sicilien, Hierusalem, Hungarn, Dalmatien, Croatien ꝛc. König, Ertz-Hertzog zu Oesterreich, Hertzog zu Burgundi ꝛc. Graf zu Habspurg, Flandern und Tyrol ꝛc. Bekennen offentlich mit diesem Briefe, und thun kundt allermänniglich, nachdem wir in glaubwürdig Erfahrung kommen, wie von der Zeit der Mißhellung und Zertrennung, die sich etliche Jahre here, unsers heiligen Christlichen Glaubens, und desselben Religion halber, in dem heil. Reich Teutscher Nation, an viel Orten beschwerlich zu tragen, etwann viel Kirchen, Clöster und andere Gotteshäuser in groß Abnehmen, auch zum Theil in Zerstörung und Verderben kommen, und dardurch der Gottesdienst mercklich vergeringert

und geschwächet worden, auch die gemelten Kirchen, Clöster und Gotteshäuser an ihren Gerechtigkeiten, Leuthen, Güttern, Gefällen und Nutzungen, grossen Abbruch und Geringerung erlitten, daß wir als Röm. Käyser und der genannten Kirchen, Clöster und Gotteshäuser, oberster Vogt, Schutz- und Schirm-Herr, aus denselbigen und anderen treffentlichen uns derzu bewegenden Ursachen, und damit bey diesen und künfftigen geschwinden gefährlichen Läufften, die Kirchen, Clöster und Gotteshäuser, nit zu noch höher Beschwerden und Nachtheyl gedeyen, sondern mit der Zeit wiederbracht, und sampt den gestifften Gottesdienst, auch ihren Leuthen, Haaben, Güttern und andern Zu- und Eingehörungen, hinfüro in guten Wesen bleiben, und erhalten mögen werden, mit wohlbedachtem Muthe, mit gutem zeitigem Rathe, rechter Wissen und aus eigener Bewegnuß dem Ehrwürdigen Conraden, Bischoffen zu Würtzburg, unserm Fürsten, Räthen und lieben Andächtigen, und seinen Nachkommen, den Schutz und Schirm über N. Abbt und Convent des Closters Ebrach, und desselbigen zugehörigen Kirchen, Leuth, Hintersassen und Unterthanen in dem Stifft Würtzburg, und desselben Lands-Fürstl. Obrigkeit gelegen, darzu über alle und iede ihre Haabe und Güter Obrigkeit, Recht, Gerechtigkeit und Zugehörung, so gemeldt Closter Ebrach und desselbigen zugehörige Kirchen, ietzund haben, oder künfftiglich überkommen werden, samt allen und ieden davon und darauf gebührenden gewöhnlichen Vogt-Rechten, Diensten und Gerechtigkeiten, gegeben, zugestellt, befohlen und verliehen haben, geben, zustellen, befehlen und verleihen ihnen dieselbige hiemit aus Röm. Käyserl. Macht Vollkommenheit, aus rechtem Wissen und eigener Bewegnuß hinführo ewiglich, in Krafft dieses unseres Käyserl. Briefs, und setzen, ordnen und wollen, daß berührter unser Fürst, Bischoff Conrad und seine Nachkommen von gemeldtem Closter Ebrach, und allen und ieglichen desselbigen zugehörigen Kirchen, Leuthen, Unterthanen, Hintersassen und Verwandten, von solches Schutz und Schirms, auch derselben zugehörigen Gerechtigkeiten und Dienstbarkeit wegen, gewöhnliche Pflicht und Huldung zu nehmen, zu entpfahen, auch sonst alles thun und handlen mügen, daß einem Schutz- und Schirm-Herrn, von Recht oder Gewohnheit wegen zu thun und zu handlen gebührt, und zustehet, doch des Closter Ebrach desselben zugehörende Kirchen, Leuth und Gütern weiter und über die gebührende Vogt-Recht, Dienst und Gerechtigkeit, auch diese unsere Begnadung, nit beschwert werden, auch sonst in andere Wege, an ihren Gülten, Zinsen, Gefällen und Nutzungen, und männiglichen an seinen Rechten und Gerechtigkeiten unvergreifflich und ohn Schaden.

Und gebieten darauf allen und ieglichen Churfürsten, Fürsten, Geistlichen und Weltlichen, Prælaten, Grafen, Freyen, Herren, Rittern, Knechten, Hauptleuten, Land-Vögten, Vitzthumen, Vögten, Pflegern, Verwesern, Amtleuten, Schultheissen, Burgermeistern, Richtern, Räthen, Bürgern, Gemeinden, und sonst allen andern unsern und des heil. Reichs Unterthanen und Getreuen, in das Würden, Stands oder Wesens die seyn, und sonderlich den gemeldten Abt und Convent zu Ebrach, auch allen ihren Unterthanen, Hintersassen und verwandten Leuten, ernstlich mit diesem Briefe, und wollen, daß sie gemelten Bischoff zu Würtzburg und seine Nachkommen bey dieser unser Zustellung, Vergünnung und Gnade gäntzlichen bleiben lassen, daran nicht hindern noch irren, daß auch der gemeldte Abt und Convent, und derselbigen Unterhanen, Hinder sassen und Verwandten, ihn Bischoffen Conraden und seine Nachkommen, für ihre rechte Schutz- und Schirm-Herrn halten und haben, ihnen auch derwegen mit Schutz- und Schirms-Pflichten, Vogt-Rechten, Gerechtigkeiten, und allen andern, wie oben stehet, gewärtig seyn, und daran nit irren oder beschweren, noch des jemands andern zu thun gestatten, in kein Weiß, als lieb einem jeden sey unser und des Reichs schwere Ungnade und Straffe, und darzu ein Pöen, nemlich funffzig Marck löthigs Golds zu vermeiden, die ein jeder, so offt er freventlich hierwider thäte, uns halb in unser und des Reichs Cammer, und den andern halben Theil obgenandten Bischoffe Conraden und seinen Nachkommen, Bischoffen zu Würtzburg, unabläßlich zu bezahlen, verfallen seyn sollen. Mit Urkund diß Briefs besiegelt mit unserm Käyserl. anhangenden Insiegel, geben in unser Statt Placenz, am neundten Tag des Monats Septembris, nach Christi unsers lieben HErrn Geburth funffzehnhundert, und im vier und dreyßigsten, unsers Kayserthums im vierzehenden, und unserer Reiche im neunzehenden Jahren.

CXIII.

Vergleich zwischen dem Hoch-Stifft Würtzburg und dem Abt zu Ebrach, Krafft dessen alle zwischen beyden Theilen vorgewesene Irrungen beygeleget worden, de Anno 15--.

Ich Johannes Fabri, Doctor Fürstlichen Durchl. von Oesterreich Rath, bekenne und thue kund männiglich mit diesem Brief, als sich ... Würtz-

Würtzburg, Hertzog zu Francken an einem, so dann N. Abbt und Convent des Gotteshauses Ebrach am andern Theil, daß ich sie zu beeder Seiten, als ein Mittler und untertheydinger Gericht, auch sie nachfolgender Meynung und Gestalt mit ihrem Wissen und Willen in der Güte vertragen hab, den ist also, erstlich sollen gemelter Herr Abbt und Convent die angezeigten Rechtfertigung wider unsern gnädigen Herrn von Würtzburg am Käyserl. Regiment fürgenommen, abschaffen, fallen lassen, der renuntiiren, und sich hinfür gäntzlich verziehen, auch hochgedachten unsern gnädigen Herrn von Würtzburg, Seiner Fürstl. Gn. Nachkommen und Stifft Fron-Dienst, Atzung Leger, und alles anders leisten und thun, wie vor alter Herkommen, auch sein Vorfahren und er selbsten unserm gnädigem Herrn von Würtzburg und Seiner Fürstl. Gn. Vorfahren geleistet und gethan haben, und sich Sr. Fürstl. Gn. als ein gehorsamer Prælat halten und erzeigen. So soll hochgemelter unser gnädiger Herr von Würtzburg des obgedachten Closters Ebrach Unterthanen und Verwandte, so Sein Fürstl. Gnaden zu sondern Pflichten angenommen, derselben ihrer gethanen Pflicht wiederum ledig zehlen, auch das Closter desselben Unterthanen und Verwandten, wie Sr. Gn. und dero Stifft Unterthanen getreulich und gnädiglich schützen, schirmen, und zu Sr. Fürstl. Gn. Gelegenheit und Gefallen ein Ordnung und Maß ufrichten lassen, damit gemelter Abbt des Closters die ihren von Sr. Fürstl. Gn. Jägern unträglicher Weiß, wider Billigkeit und alt Herkommen nicht beschweret werden, doch daß der obgedachte Abbt bey den seinen verfügen solle, daß sie darzu nicht Ursach geben wollen, und nachdem sich sonst zwischen beeden Theilen andere mehr nachbarliche Gebrechen und Irrung halten, sollen ieder Theil zween unpartheyische schiedliche Männer geben und niedersetzen, die dieselbigen Gebrechen und Irrungen auf Fürbringen und Antwort beeder Theil nach Notthurfft verhören, und in der Güte hinlegen und vertragen, da aber die Güte in solchen nicht statt haben würde, sollen dieselbe vier beede Theil endlich und rechtlich zu entschieden Macht haben, und was dieselben einmüthiglich, oder der mehrer Theil aus ihnen derhalben sprechen und entscheiden würden, dem sollen beede Theil ohne ferner Appellation, Supplication, Reduction, oder anders ungeweigert geleben und nachkommen; Würden sich aber die gemelten vier Männer in solchem Spalten, alsdenn solle der Hochwürdige Fürst, mein gnädiger Herr von Eystätt ein Obmann seyn, und welchem Theil von Sr. Fürstl. Gn. ein Zufall geschicht, oder so dieselb Sein Gn. ein sonders hierinn machen würden, dem solle, wie vorgemelt, von beeden Partheyen unwidersetzlich Volge geschehen.

CXIV.

Des Dom-Capituls zu Würtzburg Statutum, daß kein Canonicus zu Session und Voto im Capitul, auch Genieſſung der Beneficien gelassen werden solle, ehe er das 24. Jahr erreichet, nebst Bischoffs Conradi IV. daselbst Consens darüber, de Anno 1541.

NOs Martinus, Dei Gratia Episcopus Æystetensis, Præpos. herbipolensis, Melchior Zobel Decanus, Laurentius Truchses de Bommersfelden Senior, Henricus de Würtzburg, Georgius de Mosbach, Martinus de Ulsigheim, Scholasticus, Martinus de Wiesenthau, Sigismundus Fuchs, Daniel Stibar, Jacob de Bibra, Andreas de Thungen, Sittig Marschalck Cantor, Eberhardus Fortsch, Philippus, Baro de Limburg, Erasmus de Habern, Johannes Fuchs & Caspar de Wirsburg, omnes Canonici Capitulares Ecclesiæ Cathedralis Herbipolensis, considerantes quod eorum, qui minores sint ætatis, consilium fragile sit & infirmum, multis captionibus & insidiis expositum, quodque Ecclesiæ, quibus personæ perficiuntur, minus idoneæ scientia, moribus, vel ætate, gravia propter hoc tam in spiritualibus, quam temporalibus interdum perferant detrimenta: Voluimus futuris incommodis, quantum in nobis est, obviare. Eapropter, hoc die, quo hoc nostrum statutum, dictum seu promulgatum, in Capitulo peremptorio, capitulariter congregati, prævia matura deliberatione ex certa scientia unanimiter & concorditer statuimus, ordinamus, ac perpetuis futuris temporibus observari volumus; Nullum Canonicum dictæ Ecclesiæ nostræ Herbipolensis imposterum in locum, sessum, aut quemcunque tractatum Capitularem, vel perceptionem fructuum aut proventuum Capitularium vocandum, vel admittendum, nisi vigesimum quartum plene exegerit annum, idque legitimis Documentis puta ad minus duobus testibus, hominibus fide dignis in quorum numero, parentes, avia, obstetrix & similes non excluduntur, probet & doceat, vel ex ipsius Canonici, qui ad Capitulum sese admitti petit, adspectu appareat, illum supra annos viginti quatuor natum. Si autem ullus Canonnicorum hujusmodi nostro statuto quovis modo colore & fraude contravenerit, atque minus idoneis testibus ætatem suam viginti quatuor annorum probare intenderit, de eo convictus per tunc sequens triennium ad Capitulum non admittatur, neque toto illo tempore quævis percipiat commoda Capitularia. Et quo præsens Statutum nostrum post hoc firmius inviо-

inviolabiliusque observetur, curavimus illud ex consensu Reverendi in Christo Patris, & Domini D. Conradi, electi & confirmati in Episcopum Herbipolensem & Franciæ Orientalis Ducem, Principis & Ordinarii ac Domini nostri gratiosi fieri atque erigi, humiliter petentes, quatenus ipse ordinaria sua auctoritate hoc statutum nostrum roborare & confirmare dignaretur. In cujus rei fidem & testimonium has nostras literas sive hoc nostrum Statutum Sigilli nostri Communis Capituli appensione munivimus.

Nos quoque Conradus, Dei gratia Electus & confirmatus in Episcopum Herbipolensem & Franciæ Orientalis Ducem, considerantes hoc Statutum Capitulo & Ecclesiæ nostræ Herbipolensi & necessarium & utile fore, & esse, his literis testamur, illud ex nostra voluntate, consensu & consilio factum sanctumque esse, illudque auctoritate nostra Episcopali & ordinaria confirmavimus & roboravimus ac robore præsentium confirmamus & roboramus. Datum & actum in Capitulo peremtorio, die Jovis 7. Mensis Julii, vigilia S. Kiliani, anno millesimo quingentesimo, quadragesimo primo.

CXV.

Des Röm. Königs Ferdinandi I. Consens-Brief über Graf Wilhelms zu Henneberg Verkauff des Schlosses und Zolls zu Meimberg ꝛc. an das Hoch-Stifft Würtzburg, de Anno 1542.

WIr Ferdinand, Röm. König, zu allen Zeiten Mehrer des Reichs, in Germanien, zu Ungarn, Böhmen, Dalmatien, Croatien und Sclavonien ꝛc. König, Infant in Hispanien, Ertz-Hertzog zu Oesterreich, Hertzog zu Burgund, Steyer, Cärnthen, Crain und Würtenberg, Graf zu Tyrol ꝛc. Bekennen mit diesem offenem Brief, und thun kund allermänniglichen, daß uns der hochgebohrne, unser und des Reichs Fürst und lieber Getreuer, Wilhelm, Graf und Herr zu Henneberg, zu erkennen geben, wie er, seiner hohen Nothdurfft nach gedrungen worden, hernach benante Stücke und Güter, so der Röm. Käyserl. Maj. unsers lieben Bruders und Herrn, und des Heil. Röm. Reichs Eigenthum und sein des Grafen Lehen, als nemlich das Schloß Meinberg und den Zoll, darunter auch das Halß-Gericht und die Vogtey des Dorffs Forst, samt dem Wildbahn auf den Schlettach mit allen und ihr iedes rechtlichen Zu- und Eingehörungen, dem Ehrwürdigen Conrad, erwehltem und bestättigtem Bischoff zu Würtzburg, unsern Fürsten und lieben Andächtigen, käufflich zuzustellen, und uns darauf, an statt und im Nahmen hochgedachter Käyserl. Maj. demüthiglich angesucht und gebethen, daß wir in solchen Kauff gnädiglich willigen, und darneben zulassen, daß er obgemelt des Reichs Eigenthum vorgedachtem Bischoff zu Würtzburg für frey eigen zustellen möchte. Dargegen er hochgedachter Käyserl. Maj. und dem Heil. Reich andere seine freye eigene Stück und Güter, so hievor nicht belehnet, und dem vorgemelten Stück und Gütern in Werth gleich und gemäß, auch etwas besser wären, als nemlich Schloß, Stadt und Vorstadt Schleusingen samt den Bauerhöfen, Aeckern, Wiesen auch nachbenanten Dörfern in dasselbige Amt gehörig, nemlich Neuendorff, unter dem neuen Weg, Steinweg, Langenbach, Schönau, Walden, Silbach, Obenrot, Hagengereüt, Wiedersbach, Göpffers-Gereüt, Rotscher, Gaysenheim, Georgsgereüt, Neu-Dambach, Rappersdorff, Gerlings zum Hof, die Ziegel-Hütten, Alstatt, Bischoffroda, Aichenberg, Keesmrode, Dampach, Erla, Braittenbach, Hinterau, Ober- und Nieder-Fischbach, und über obgenante Schloß, Stadt und Dörffer, auch das Cent- und Landgericht daselbst, samt der Vogtey mit zugehörigen Wälden, deren eine merckliche Zahl, und das Geleit, alles im Amt Schleusingen gelegen, frey eigentümlich zustellen, und fürter dieselben von Käyserl. Maj. und dem H. Reich zu Lehen empfangen und tragen wolte. Daß wir demnach angesehen gemeldtes Graven von Henneberg ziemlich und demüthige Bitt, auch die angenehmen, getreuen und nützlichen Dienste, so die Grafen von Henneberg der Käyserl. Maj. uns und unsern Vorfahren am Reich von langen Jahren her gehorsamlich erzeigt und bewiesen haben, und darauf mit Rath und Einwilligung der Churfürsten, so auf ietztgehaltenem Reichs-Tage gegenwärtig gewesen, in obgemeldtem Kauff und Eigenung der Stück und Güther, so, wie obstehet, dem Bischoff von Würtzburg sind kaufflich zugestellt worden, gnädig bewilligt, bewilligen auch hiemit wissentlich in Krafft dieses Briefs, doch dergestalt, und mit Vorbehalt, sofern die Stück und Güther, so der Käys. Maj. und dem H. Reich durch den Grafen von Henneberg gegen obgemelten verkaufften Güthern und Stücken für eigen zugestellt, demselben im Werth gleich und gemäß erfunden werden, wie uns dann solches vom Grafen, wie obgemelt, angezeiget worden, darüber wir der Nothdurfft nach Erkundigung thun, und folgends aufrichten lassen wollen, ohne Gefährde. Mit Uhrkund dieses Briefes, besiegelt mit unserm Königl. anhangenden Insiegel, der gegeben ist in unser und des heil. Reichs Stadt Speyer, den 19. Tag Febr. 1542. Unserer Reiche des Römischen im 12. und der andern aller im 16. Jahr.

CXVI.

CXVI.

Würtzburgischer Vertrag wegen der zwischen Melchiorn, Bischoffen zu Würtzburg und Marggraf Albrechten dem jüngern zu Brandenburg, entstandener Mißverständnisse, de Anno 1552. nebst Käysers Caroli V. Befehl an den Bischoff, solchem Vertrage keine Folge zu leisten, befindet sich in des Teutschen Reichs-Archivs Part. Spec. unter dem Chur- und Fürstl. Hause Brandenburg pag. 54.

CXVII.

Bischoff Melchiors zu Würtzburg Brief, worinn er mit Consens des Dom-Capituls, Wilhelm von Grumbach einige Oerter überlassen, de Anno 1552. stehet in des Teutschen Reichs-Archivs Part. Spec. Contin. I. unter dem Hoch-Stifft Würtzburg, p. 339.

CXVIII.

Vollmachts-Brief, sowohl von Bischoff Melchiorn, als dem Dom-Capitul zu Würtzburg, daß die an Wilhelm Grumbach abgetretene Oerter ihm übergeben werden sollen, de Anno 1552. siehe loc. antea citat. pag. 341.

CXIX.

Käysers Caroli V. Mandatum an Bischoff Melchiorn zu Würtzburg, sich der mit Marggraf Albrecht zu Brandenburg aufgerichteten Verträge gäntzlich zu entschlagen, und was deme mehr anhängig, de Anno 1552. ist loco supra allegat. pag. 343.

CXX.

Vertrag und Capitulation zwischen Bischoff Melchiorn zu Würtzburg, und Graf Ludwigen zu Stollberg, wegen der Gräflichen Wertheimischen Mann-Lehn, so vom Hoch-Stifft Würtzburg zur Lehn gehen, de Anno 1556.

WIr Melchior, von GOttes Gnaden Bischoff zu Würtzburg und Hertzog zu Francken. Nachdem weyland die wohlgebohrne Grafen und Herrn zu Wertheim, von vielen und langen Jahren hero, unser und unsers Stiffts Ober-Cammer-Amt mit seiner Zu- und Eingehörung, desgleichen auch hernach bestimbte Schlösser, Städt, Aemter, Märckt, Dörffer, Weiler, Höf, Mühlen, Leut und Güter jederzeit, so offt es zu Fällen und Schulden kommen von Herrn zu Herrn, zu rechtem Mann-Lehen empfangen, getragen und verdient und ihre gewöhnliche Reversal-Brief darüber geben, und Lehn-Brief dargegen genommen, und erlöst haben. Und aber am Sontag Lætare den 15. Tag des Monats Martii, des 56. Jahrs, der Wohlgeborn, unser Freund und lieber getreuer Herr Michael, Graf zu Wertheim, als der ietzt seines Geschlechts, Stammens und Nahmens der Grafen zu Wertheim, ohne eheliche Leibs lebendige manlehenbare Erben, mit Tod abgangen, der Seelen der Allmächtig gütig GOtt, gnädig und barmhertzig seyn wölle, dardurch also alle desselben Mann-Lehen, so von uns und unserm Stifft herrühren, uns und bemeltem unserm Stifft vermannt und heimgefallen seynd. Als aber der Wohlgeborn unser Freundt und lieber getreuer, Herr Ludwig, Graf zu Stollberg, Königstein und Rutschenfurt, um diese vermannte und heimgefallene Lehen, bey uns unterthänige und bittliche Ansuchung gethan, und sich erbotten, derentwegen mit uns zu vertragen, auch um uns, unser Nachkommen und Stifft Würtzburg getreulichen zu verdienen.

Bekennen öffentlich mit diesem Brief, und thun kund allermeniglichen, daß wir demnach gemeltes Graf Ludwigen von Stollberg unterthänige Bitt, und getreue Dienst, so er uns und unserm Stifft geleist, und hinführo künfftiglichen wohl leisten kan, soll und mag, angesehen, und haben mit Rath, Vorwissen und Bewilligung der Ehrw. und Würdigen, unser lieben Andächt. Friedrichen von Wirtzberg Dechant und gemeinen versamleten Capittels unsers Dom-Stiffts zu Würtzburg, um unser und unsers Stiffts Besten, Nutz und Frommen willen, darinnen wir in diesem geschwinden Zeiten und Läufften gestanden, und mit ihme Graf Ludwigen von Stollberg, nachfolgender Gestalt in Handlung und Vertrag eingelassen, und von Articu'n zu Articuln endlichen verglichen, wiehernach folgt.

I. Erstlich, so soll obgedachter Graf Ludwig von Stollberg, und diejenigen so zu ihme, hiernach folgender gestalt in diß Lehen gesetzt werden, hernach folgende, und zu Ende geschriebene, verfallene und eröffnete Werthheimische Lehen, samt und ihr iedes insonders, in den künfftigen Lehen-Briefen und gewöhnlichen Reversen ordentlich specificiren lassen, für Lehen empfahen, Lehen-Brief aus unser Cantzley nach derselben Gebrauch darüber nehmen, und Revers-Brief geben, Lehens-Brief und Ayd darüber thun und demnach, wie einen Lehenmann wohl anstehet, getreulich verdienen.

II. Item, er Graff Ludwig, samt ermeldten seinen Lehens-Erben, sollen auch schuldig und verbunden seyn, dieser Lehen halb sich für Grafen des Stiffts zu halten, und zu erkennen, doch soll ihme Graf Ludwigen ein solches an den Freyheiten, so er, als ein Graf zu Königstein und

Stollberg ꝛc. unter dem Reich hat, und haben mag, nichts schaden noch benommen seyn. Aber ausserhalb desselbigen soll er und die folgende Lehens-Erben schuldig werden, so viel angeregte Lehen antrifft, Grafen des Stiffts zu seyn und zu bleiben, deßgleichen uns, unsern Nachkommen, den Bischoffen über obgerührte Lehen-Stück und auch Wertheim, doch dem nechsten Augspurgischen Abschied, so viel der in künfftigen Reichs-Versammlungen und Handlungen nicht geendert wird, unabbrüchlich für ihre Geistliche Ordinarios zu erkennen, auch dem Land-Gericht, unsers Hertzogthums zu Francken seinen Gang über die Lehens-Unterthanen, zugleich andern des Stiffts angehörigen, doch auch nichts anders noch weiters, dann in Land-Gerichts-Sachen zu lassen.

III. Gleichergestalt soll er, Graf Ludwig, und seine folgende Lehens-Erben, uns und unsern Nachkommen die Fron-Dienst, Atzung, Läger, Steuer und Satzung uf Brunnbach, unwaigerlich, ungesperrt folgen lassen.

IV. Desgleichen sollen sie auch uns und unsern Nachkommen, die geistlich ordinari Jurisdiction, doch dem Augspurgischen Abschied, immassen obstehet, unvergriffen, uff bemeldtem Brunnbach und der Carthaus Grünau lassen.

V. Dargegen soll vielgesagtem Graf Ludwigen, und seinen hienach bestimmten bewilligten Lehens-Erben, die Frohn-Dienst, Atzung und Läger, so die genannte Grafschafft Wertheim uf bemeldtem Closter Brunnbach herbracht, auch bleiben, doch was es nicht gutwillig und selbst thun will, mit keinen Satzungen von ihnen beschwert werden, da auch vielgedacht Closter ihnen was zu Satzung zu geben, gutwillig eingehen würde, so soll dasselbige allein zu den Reichs-Satzungen beschehen, darzu von keinen andern, als den Güttern, so unter der Grafschafft Wertheim gelegen, gegeben werden.

VI. So viel aber den Erb-Schutz und Schirm, und was demselbigen anhengt, über bemelt Closter, belangen thut, damit dann hierinnen alle Weitläufftigkeit abgeschnitten werde: seynd wir Bischoff Melchior urbietig, ihme Graf Ludwigen, und seinen bestimmten Lehens-Erben, den Schutz über bemelt Closter, inmassen, wie mit andern Lehen-Stücken, auch zu Lehen zu leihen.

VII. Und wiewohl er, Graf Ludwig, uns Bischoff Melchiorn, auf der Carthausen Grünau, gar keine Gerechtigkeit gestehet, sondern beharret und anzeigt, dieselbe vor dato des Abschieds allbereit geendert, und in Krafft diß Abschieds billig ihme allein, und bey der Ordnung, wie es ietzo gefunden worden, bleiben solte, aber damit wir sehen und spüren, daß er, Graf Ludwig, sich ungern mit uns irren wolte. So soll und will er, Graf Ludwig, und seine hiernach bestimmte Lehens-Erben, uns und unsern Nachkommen, aus angeregten Grünau, für die Atzung, Läger, Subsidia und andere Gerechtigkeiten, die wir uf angeregter Carthausen zu haben, fürgeben, jährlich einhundert bahrer Gülden, grober Müntz, Landtswehrung zu Francken, und 20. Malter Korns, gehn Würtzburgk, ewiglich zinsen und liefern, sich auch dessen genungsamlich gegen uns verschreiben, und versichern, mit welchem dann wir und unsere nachkommende Bischoffe, solcher angezogener Gerechtigkeit halber, allerdings ausgewiesen, und vernügt seyn sollen, so lang und viel diese Carthausen, in sein, Graf Ludwigs, und seiner bestimmten Lehens-Erben Handen, dann sobald dieselbig, Vermög ihrer Regul, durch ein ordentlich gemeinen Reichs-Schluß wiederumb in der Cartheuser-Orden, Handen oder Gewalt kommen, alsdann soll er, Graf Ludwig, und seine Erben, dieser Pension ledig und loß, auch die Sache, dieser Carthauß halber, zu altem Stand, iedem zu seinem Rechten bleiben.

VIII. Item, dem Prälaten und Geistlichen, so allhie zu Würtzburg und sonsten in unserm Stifft gesessen, soll er, Graf Ludwig, und seine hernach gesetzte Lehens-Erben, alle ihre Rent, Zinß und Gült, Zehenden und Gefälle, auch die Collation und Verleihung der Pfründen, so sie unter der Grafschafft Wertheim, und obberührten Lehen-Stücken haben, ohne Abbruch oder Verhinderung folgen lassen.

IX. Gleichergestalt soll er den Würdigen, unsern lieben Andächtigen, Probst, Dechant und Capittel unsers Stiffts zu S. Burchard die Erb-Huldigung und alles dasjenige, so ihnen weyland des Küchenmeisters seeligen Vertrag, in andern Punckten zugiebt, ihrer hergebrachte Zinß, Gült, Zehenden, Recht und Gerechtigkeiten, darzu auch die Zehenden von den Novalien, sampt derselben sequestrirten und zuvor eingenommenen Zehenden, auch den Hueb-Gerichten zu Büttelbrun ungeweigert folgen, auch weiters bey dem gesprochenen Vertrag ruhig und friedlich bleiben lassen.

X. Da aber gemeldter Probst, Dechant und Capittel der Obrigkeit, Steuer, Schatzung oder anderer Sachen halben, weiters Gerechtigkeit uf gedachtem Büttelbronn zu haben, vermeinen würden, soll er, Graf Ludwig, zween, und gedachte Probst, Dechant und Capittel, oder an deren statt, wir Bischoff Melchior, auch zween unpartheyische Männer vom Adel geben, welche sich dann uf dem Fall der Zweyung eines unpartheyischen Obmanns mit einander gleichen sollen, und folgends, die übrig vier Seßleut auf einen benannten Tag, an gelegene

legene Mahlstadt zusammen beschrieben werden, vor welchen dann ieder Theil seine Gerechtigkeit darthun, und nothdürfftiglich gegen einander gehört werden sollen, und wo sie die Sache nicht gütlich entscheiden können, alsdann sollen die vier Seßleut in den Sachen entlich sprechen, do sie sich aber in demselben mit einander nit vergleichen, sondern zweyen würden, so soll der Obmann der Partheyen, so er gedenckt am besten befugt zu seyn, zufallen, und ein mehrers machen, und was also einhelliglich oder durch das mehrer hierinnen gesprochen wird, dabey soll es beederseits, ohn appellirt und ohngeweigert bleiben.

XI. So soll auch ferner Er, Graf Ludwig, und vielgedachte seine Lehens-Erben, die Zent-Fäll zu Remlingen mit unserm Centgrafen daselbst, zu dritten Theil theilen, auch die jenige, so unsere Unterthanen, an die Zent zu Remlingen liefern werden, auf die Zentkosten berechtigen, darzu den verlohrnen oder umgefallenen Marckstein, zwischen Trennfeld und Creutz-Wertheim, an sein Ort setzen lassen.

XII. So viel aber das Jagen, uf der Clöster Ober- und Unterzell Höltzern belangen thut, so soll der Vertrag, so deshalb durch weyland Bischoff Lorentzen unsern Vorfahren, und Michaelen Grafen zu Wertheim Anno 1505. ufgericht, bey seinen Kräfften bleiben, und beederseits steiff gehalten werden. Do aber wir ie das Jagen, uf obberührter beeder Clöster Höltzern haben wolten, so sollen wir dargegen die Jagendt, so uns in solchem Vertrag eingeräumt worden, auch hinwiederum fällen, und offtgedachtem Graf Ludwigen zustehen lassen.

XIII. So soll auch weiters der Vertrag, so vor Jahren zwischen unsern Vorfahren und der Grafschafft Wertheim, der Leibeigenen Leut halben ufgerichtet worden, auch beederseits fest gehalten werden.

XIV. Desgleichen soll Er, Graf Ludwig, und seine Erben, dem Würdigen unsern lieben Andächtigen, Stephano, Probsten zu Trieffenstein und allen seinen Nachkommen ihre Zehend und Gefälle, so sie zu Creutz-Wertheim und anders wohe in der Grafschafft haben, ohnverhindert folgen, sich an dem dritten Theil des Zehends, so obgedachter Grafschafft Wertheim des Orts geschencket worden, settigen lassen, und ihren Prædicanten ohne obgedachter Pröbst ferrer zu thun, oder steigern, ein Willen machen.

XV. So viel aber die übrige articulirte und vor uns einbrachte Gerechtigkeit belangen thut, so obgedachte Probstey vor Jahren gehabt haben mag, desgleichen die nachbarliche Spehen, so sich mit obgedachter Grafschafft Wertheim, und unserm Amt Rottenfels in den bewusten und obgedachtem Graf Ludwigen zugestelten Artickeln zugetragen haben, gleichergestalt das Jagen gegen den Hombergischen Ganerben, Item, zu Bilfericken und Waldstätten, desgleichen die Beträngnüß, so die Werthemischen Unterthanen, unsern Unterthanen zu Steimfeld mit Viehe treiben und Holtzhauen in ihrer Marckung gethan haben sollen. So sollen wir beederseits zu fürderlicher Gelegenheit alle Verträg und Schrifften, so derhalben ufgericht worden seyn möchten, desgleichen den Augenschein und alle fernere Nothdurfft mit einander besehen, hören und einnehmen, und was wir nit für uns selbs vertragen, hinlegen und entscheiden können, wie dann bey dem Artickel unsern Stifft zu Sanct Burckart belangend, gelcutert und versehen worden.

XVI. Soviel aber die Klag-Artickel, deren sich offtgedachter Graf Michael seliger ab uns oder unserm Diener, dem Königshöver, Hartheim halb, geklagt, belangt, so sollen wir Bischoff Melchior samt unsern Räthen die Unterthanen zu Hartheim, wie es, solcher Artickel halber, von alter herkommen mit Fleiß hören, und so wir im Grund befinden, die beklagte Articul unbillige Neuerung zu seyn so sollen wir verfügen, daß dieselbigen abgeschafft, und Er, Graf Ludwig, deshalb unklaghafft gemacht werde. Was aber wir und unsere Räthe von solchen Klag-Puncten kein Neuerung, sonder uns und unserm Stifft billig zugehörig zu seyn, bey guten Glauben finden werden, das sollen wir Macht haben fürder zu behalten, und Er, Graf Ludwig deshalb ruhig zu seyn. Und soll solche Leuterung und Entscheidung der obgeschriebenen Compromiß, ohne alles Fehlen in 5. Monaten, nach dato dieses, zu End gebracht werden.

XVII. Dargegen und für hernach geschriebene Summa Gelds und künfftige getreue Dienst, sollen und wollen wir Bischoff Melchior und unsere Nachkommen vielgedachtem Graf Ludwigen, und allen seinen ehelichen Manbaren Leibes-Lehens-Erben hiernach benante Lehen-Stück, samt und sonders zu einen rechten Stamm- und Mann-Leben leihen. Und uf den Fall daß er, Königstein, kein eheliche Manbare Leibes-Lehens-Erben bekommen, oder dieselben nit mehr seyn würden, so soll ietzt alsdann, und dann als ietzt sein Graf Ludwigs elteste Tochter Catharina genant und folgends die andere, Elisabetha genant, bestimt und ernennt seyn, dergestalt, daß zur Zeit desfalls der ersten Tochter und ihren ehelichen Mannbaren Leibes-Lehens-Erben, erstlich geliehen werden solle, und da sich, nach dem Willen GOttes zutrüge, daß dieselbig belehnte Tochter kein eheliche Manbare Leibes-Lehens-Erben zeugen, oder auf ihr Absterben hinter ihr verlassen

würde,

würde, so sollen solche Lehen nicht weiters auf ihr Linien, Freund oder Erben, sonder gestracks hinder sich an uns, unser Nachkommen und Stifft, als die rechtem Lehen-Herrn fallen, und wir solche Lehen, ohne einige Einrede, einzunehmen Macht haben.

XVIII. Und sollen obgemelte mannbahre Lehens-Erben, vom Gräflichen und mit höherem Stammen erzeugt, verstanden und angenommen werden, desgleichen, so es zum Fall käme, daß die Lehen, immassen obstehet, uf die Catharina, oder ihre Schwester Elisabeth fallen würden, sollen die Lehen durch ihre Träger, so Grafen-Stands seynd, empfangen und verdient werden.

XIX. So sollen auch wir und unsere Nachkommen, ihnen, Graf Ludwigen, und erstbestimmte seine Lehens Erben, solcher Lehen halber, im Rechtem helffen vertreten und den Gerichts-Costen, zum halben Theil tragen, und sonsten in ander Weg, so viel iederzeit thunlich, bey obgeschriebenen Lehen helffen handhaben. Doch eines oder mehr Stück von solchen Lehen mit Urtheil und Recht, oder unser und unsers Stiffts ausgetruckten Wissen, Willen und Beseich nichts darvon gelassen werden soll. So sollen solche verlohrne Stück, so viel den anspruchigen Klägern daran gebühren mögen, fürter ausser den Lehen-Briefen und derselben Specification gelassen werden, dann so viel ihme Graf Ludwig im Nahmen seiner Tochter, als Eigenthums-Erben daran gebühret und geziemet hat, sonder für und für darinnen bleiben und für Lehen erkannt und gehalten werden, auch wir und unser Nachkommen nicht schuldig seyn, solcher verlohrner Stück halben einige Nachwehrung zu thun oder was an hernach bestimmten empfangenem Geld hinauszugeben.

XX. Und darmit man auch des Orts iederzeit desto gewisser wisse zu handlen, so soll er, Graf Ludwig, nach Vollbringung der Täge, so er mit seinen Mit-Erben haben wird, uns genungsamlichen, wie viel Theil ihme von seiner Tochter und sein selbst wegen, allem Eigenthum gebührt und zustehet, verständigen und berichten ferner alle Nothdurfft in künfftigem darauf zu bedencken haben.

XXI. So soll obbestimmte Catharina, als die älteste Tochter, von deren dann die Gerechtigkeit des Eigenthums herkommt, sich nothdürfftiglichen verschreiben und verbinden, daß diese Handlung mit ihrem guten Wissen und Willen zugangen und geschehen, alles mit genungsamer Verzeihung und Versicherung, wie dann das die künfftige Brief klärlicher ausweisen, und mit sich bringen werden.

XXII. Doch dieweil er, Graf Ludwig das Cammer-Amt neben andern Lehen-Stücken trägt und bezahlt und aber dasselbig weiland des alten Graff Georgen von Wertheim seeligen Wittibin Bekandtnuß halb, noch zur Zeit nicht geniessen kan. So sollen wir Bischoff Melchior und unsere Nachkommen mittlerweil, und biß der Wittibe Bekantnüß erledigt werden, ihme Graf Ludwigen jährlig 100. Gülden aus unser Cammer reichen, und uns desshalb genungsamlich verschreiben, doch sobald obgedachte Wittibe mit Tod abgehen, oder er, Graf Ludwig, mit guten Fugen aus dem Amt Schweinberg möchte durch uns um solche 100. Fl. vergnügt und verwiesen werden, so soll solcher Zinß der 100. Gülden abseyn, und der aufgericht Zinß-Brief uns und unserm Stifft als krafftlos wiederum zugestellt werden.

XXIII. Und gegen solchen Begnadungen und gutem erzeigten Willen, so vielgedachtem Graf Ludwigen von uns und unserm Stifft widerfahren, soll er, Graf Ludwig uns und unserm Stifft liefern und bezahlen, fünff und zwantzig tausend Gülden, grober Müntz, Landswehrung zu Francken, die 10000. Gülden sollen in dieser nechstkünfftigen Franckfurter Herbstmeß zu Franckfurt, so bahr erlegt und bezahlt werden, aber die übrigen funffzehentausend Gülden, sollen auf die nechstkünfftigen Franckfurter Fasten-Meß Anno 57. auch in gemeltem Franckfurt erlegt und richtig gemacht werden.

XXIV. Und so es sich ferner zutragen würde, daß er, Graf Ludwig, oder seine Lehens-Erben, des Tags halb, so zwischen ihme und den Eigenthums-Erben angesetzt worden, oder anderer beweglicher Ursachen halben, obbemelte Lehen-Stück mit unser Bewilligung, vor Bezahlung obberührter gemachter Ziel, und endlicher Vollziehung der hierinn verleibter Abrede und Articuln einnehmen, auch die Empfängnüß und Einräumung empfahen würden. So soll hiemit geordnet und bewilliget seyn, wo vielgemeldter Graf Ludwig eines oder mehr der obbestimmten Ziel nicht halten, oder diese gegenwärtige Capitulation und Vergleichung in allen ihren Inhalt nicht würcklich vollziehen, und in das Werck kommen lassen würde, daß wir und unsere Nachkommen alsdann Macht und verlangt Recht haben soll, alle solche obgeschriebene Lehn-Stück, für uns selbst eigen Gewalts, ohne einige vorgehende gerichtliche Erkänntniß würcklich einzunehmen, und biß die obbestimmte Bezahlung und Vollziehung der Artickul erfolgt, innzuhalten, zu nützen und zu niessen, und soll hiemit, wider den Land-Frieden und Execution desselben, dessen sich dann der Graf Ludwig hiemit und in Krafft diß verzeichet, nichts gehandelt, noch vorgenommen, sondern wir ietzo alsdann und dann als ietzt in die würckliche Possess solcher Lehen-Stück von ihme Graf Ludwigen und seinen Erben gesetzt seyn.

XXV.

XXV. Und dieweil ferner die Vesten und Ersamen, unsere liebe besondere, Friedrich von Ratzenberg und Niclas Haaß, um ihrer langwierigen getreuen Dienst willen, so sie der vielgedachten Grafschafft Wertheim erzeigt, und von mehrgesagtem Graf Michaeln seeligen mit beeden Dörffern, Uttingen und Helmstatt, samt aller Zu- und Eingehör begabt und begnadiget worden. So sollen und wollen wir Bischoff Melchior für uns, unsere Nachkommen und Stifft in solche Begnadung und Leihung gnädiglich, wie wir dann hiemit thun, bewilligen dergestalt, daß berührter Ratzenberger und Haaß, solche zwey Dörffer, von mehrgedachtem Graf Ludwigen, als zu einem rechten Afterlehen, uff ihre männliche eheliche Erben, und im Fall derselben nicht weren, ihren Töchtern zu verehelichen, empfahen, daß auch die Ratzenberger und Haaß des hohen Wildbahns und Centlichen Obrigkeit, wie dann das allbereit bewilligt, ihme Graf Ludwigen abtreten sollen, alles nach Innhalt und Vermög eines Revers, derhalb ufgericht.

XXVI. Und im Fall, daß solche Lehen, so er Graf Ludwig, immassen obstehet, von uns und unserm Stifft zu Lehen trägt, mit der Zeit, welches der Allmächtig ewig GOtt, gnädiglich lang verhüten wölle, uns, unsern Nachkommen und Stifft, wiederum heimfallen, und eröffnet werden sollen, so soll ein solches dem Ratzenberger und Haasen auch obgesagten ihren bestimten und zugelassenen Lehens-Erben, ohnschädlich seyn, sonder von uns und unserm Stifft wie dann allbereit beschehen, ihnen ein versiegelter Revers zugestelt werden, solche zwey Dörffer alsdann, ihme Ratzenberger und Haasen und ihren ehelichen Mannbaren Leibs-Erben und im Fall derselben nit wären, andern ihren ehelichen Leibs-Erben, weiblichs Geschlechts, doch iedem das sein abgetheilt, wiederum zu leihen, und sie, wie andere unsers Stiffts Lehenleut, zu recht zu handhaben.

XXVII. Wie wir dann zu allen Theilen und sonderlich wir Bischoff Melchior, bey unsern Fürstlichen Ehren und wahren Worten, und wir Friedrich von Wirßberg, Dechant und Capitul obgemelt, auch wir Ludwig, Graf zu Stollberg, bey Treu und Glauben, darzu an statt eines recht geschwornen zierlichen Ayds, für uns, unsere Nachkommen und Erben geredt, gelobt und versprochen haben, gereden, geloben und versprechen auch hiemit wissentlich in Krafft dits Briefs, solches alles, und was an oder in diesem Brief geschrieben stehet, wahr, stet, fest, unverbrüchenlich und ufrichtig zu halten und zu vollziehen, deme allen gestracks und unweigerlich nachzukommen und zu geleben und darwider, ietzo oder künfftiglich unter einigem Schein, wie das Nahmen haben möchte, nichts fürzunehmen, oder zu handlen, noch iemand andem von unsert wegen zu thun gestatten.

Für solches alles soll uns unsere Nachkommen und Erben, nichts schützen, schirmen, oder befrieden, einig Päbstlich, Käyserlich, oder Königliche Privilegien, Beneficien, Freyheiten, Gnaden, Statutum, Gesetz, Ordnung, Gericht, noch Recht, Geistlich noch Weltlich, noch einige aufgerichte und verpoente Policey-Ordnung, Stadt-Recht, Freyheit, Land-Recht, Land-Fried, Burck-Recht, Schirm, Hülff, Ainigung, Verbündniß, Gesellschafft, Geleit, Tröstung, Geboth, Verboth, Herkommen oder Gewohnheit, so ietzund seyndt, oder hernach von Concilien, Reichs-Versamlungen, oder sonsten von Päbsten, Käysern, Königen, Churfürsten, Fürsten, Herrn, Städten, oder Landen, von der Hand, aus aigner Bewegnüß gegeben oder uf Anruffen erlangt werden mögen, dann wir uns dessen alles samt allen und ieden Auszügen, Funden, Listen und Geferden, so iemand herwieder erdencken, oder brauchen möchte, auch dem Rechten so gemeiner Verzeihung widerspricht, es gehe dann ein sondere vor, hiemit wissentlich und zuvor wohlverständigt, in Krafft dieses verzeihen und begeben, alles treulich, erbarlich und ohngefehrlich.

Und seynd nehmlich daß die Lehen-Stück so uf gedachts Graf Michaels von Wertheim seel. Absterben, uns und unserm Stifft heimgefallen, und ihme Graf Ludwigen, samt obbestimten seinen bewilligten und gesetzten Lehens-Erben, von uns und unsern Nachkommen Inhalts dieses Vertrags, geliehen werden sollen.

Erstlich, Schweinberg das Schloß und Amt mit seinem Begriff und Zugehörung, Item das Dorff Schweinberg, Item das Dorff Hartheim, soviel die Grafschafft Wertheim daran gehabt, Item das Dorff Bülfrickheim, Item das Dorff Waldstetten, Item Gißickheim, Item den Hof Weigerstetten, Item den Hof Höfelden, Item den Hof Betzwisen, Item den Hof Wolfferstädten, das alles in unser und unsers Stiffts Cammer-Amt gehörig ist.

Frewdenberg das Schloß, Stadt und Amt mit aller seiner Zu- und Eingehörung, Item die beyliegende Wälde, Item den dritten Theil an der Zent zu Wertheim, Item einen dritten Theil am Zehenden zu Schweinberg, so die Grafen von Wertheim von Jörgen von Hartheim kaufft haben. Item das Dorf Büttelbron halb, mit seiner Zu- und Eingehörung, Item den Hof zu Oberalterheim, thut an jährlicher Gült, 19. Malter harter Frucht und 12. Malter ein Sömmern Habern, Wertheimer Maß, Jt. den Hof zu der neuen Heid, Item den Kirch-Satz zu Kembach, Item den Hof Kirschfurth, Jt. den Lauckenhof, Jt. das Dorff Bockstall, Jt. das Doff Ebnet, das alles in das Schloß, Stadt und Amt Freudenberg gehörig ist.

Remlingen, das Schloß und Amt mit seinem Begriff und Zugehör, Item den Hof daselbst mit seiner Gerechtigkeit, Item die Zent daselbst, Item das Dorff Heidenfeld, Item Dieffenthal, Item Erlebach, Item Billinghausen, Item Helmstadt Item Uttingen, Item Oberaltertheim, Item Unteraltertheim, Item Holtzkirchhausen Item Bösenzell, Item das halb Dorff Lengfurt, Item viertzig Morgen Ackers zwischen Remlingen und Hohenberg gelegen, so kaufft seynd worden um Heintz Kressen, Item die Zent zu Michelried, Item die Rheinsteinische Lehen, was der ausserhalb der beeden Marckung Hohenberg und Trieffenstein gelegen, und im Kauff-Brief den weiland Graf Johann von Wertheim seeliger, unserm Vorfahren, weiland Bischoff Rudolphen seeligen übergeben hat, nicht angezeigt seynd. Item die Gült, Zinß und Zehend zu Derdingen, Urfar und Aichel, Item hernachbenante Irmuts-Lehen, mit Nahmen den gemeinen Zehenden halb klein und groß im Dorff und Feld Derdingen. Item den sechsten Theil am Weinzehend daselbst, Item einen Zehenden zu Bettingen, in dem Fluhr gen Werbach hinab. Item den Wein und Getraidt-Zehenden, und von den Wisen daselbst.

Lautenbach, das Schloß mit seinem Begriff und Zugehörd. Mehr das Dorff Lautenbach, item alle Zinß und Gült zu Lautenbach, Düttenbrunn, Billingshausen, Rohrbach, Wernfeld und Steinfeld, in obbemelt Lautenbach fallend und daselbst verrecht worden, und was zu deme allem und ieglichem in Schlössern Städten, Aemtern, Märckten, Dörffern im Feld und sonst gehört nichts ausgenommen oder hindangesetzt. Letzlichen das Jagen auf obberührten Lehen-Stücken, immassen vielgedachte Grafen von Wertheim seeligen, dasselbig herbracht, und besessen haben.

Das zu wahrem Urkund, so haben wir Bischoff Melchior obbemelt unser Insiegel, und wir Friedrich von Wirßberg, Dechant und Capittel gemeincklich des Thom-Stiffts zu Würtzburg, unser gemein Capittuls Insigel und wir Graf Ludwig unser angeborn Insigel an diesen Brief, deren dann zween gleichlautende aufgericht und iedem Theil einer zugestelt worden, thun hangen. So alles geben und beschehen den 16. Tag des Monats Augusti, im Jahr, als man nach Christi unsers lieben Herrn und Seeligmachers Geburt zalt, tausend fünffhundert, funffzig und sechs.

CXXI.

Haupt-Vergleich, welcher durch Vermittelung Herren Ottens, der H. Röm. Kirchen Cardinals und Bischoffs zu Augspurg, Herrn Conrads von Rechberg, zu Hohen Rechberg und D. Georg Sigmund Söldts, Röm. Käyserl. Majestät Raths und Cantzlers, zwischen Bischoff Melchiorn zu Würtzburg und seinem Hoch-Stifft an einem; dann Abt Johanne zu Ebrach, auch Priorn und Convent daselbst, andern Theils, wegen der Erb-Schutz-Gerechtigkeit und anderer Irrungen im Jahr 1557. aufgerichtet worden.

ZUm ersten, nachdem sich des ewigen Erb-Schutz- und Schirms halben, über das Closter Ebrach Speen und Irrung auch Rechtfertigung ein gute Zeit erhalten, so haben wir doch solchen Puncten nachfolgender Gestalt vertragen und verglichen. Nemlich daß der Prælat desselbigen Convent und dero Nachkommen mehrgemeldtem unserm lieben Herrn und Freund, und gnädigen Herrn, den Bischoffen zu Würtzburg Seiner Liebden und Fürstlichen Gnaden Nachkommen des Stiffts daselbst ohne einige fernere Ausbringung der Päbstlichen Heiligkeit, oder eines Römischen Käysers, oder Königs ꝛc. Freyheiten oder Cassationen, oder alles dasjenige, so wider solchen Vertrag in dem und allem andern nachfolgenden Articuln ausgebracht werden mögten gäntzlich nichts ausgenohmen, hinfür an und zu immerwehrenden Zeiten für ihren rechten Erb- und Schutz-Herrn, unwiderrufflich halten, und erkennen sollen und wollen, wie dann hergegen Seine Liebden und Fürstliche Gnaden für sich und ihre Nachkommen, Ihne Abbt dem Convent und Gotteshauß Ebrach auch alle ihre Leuth, Haab und Gütter, in Seiner Liebden und Fürstlichen Gnaden Stifft und Lands-Fürstlichen Obrigkeit und Hertzogthum Francken gelegen, die sie ietzt haben und künfftig überkommen, in allen Religion- und allen Prophan-Schreiben, auch bey Recht und Billigkeit, für männiglichen unrechtmäßig vergewaltigen, bestens Vermögens zu schützen und zu schirmen, auch sie samt ihren Leuten und Gütern getreulich bey Recht und den Ihren, auch alten Gebräuchen und Inhaben handtzuhaben, und gnädiglich zu fördern, hiemit schuldig seyn soll und will. Damit aber unter den Schein solches Erb-Schutzes mehrers nicht gesucht, oder verstanden werden möge, dardurch den in künfftig Zeit die Sachen abermahls zu Irrung gerathen mögte, so soll unter diesen ewigen Erb-Schutz anders, oder ferners, weder ietzt noch in künfftig Zeit, nicht gesucht oder verstanden werden, den dieser Vertrag uf dem Closter Ebrach und desselbigen Zugehörigen und Verwandten im Stifft Würtzburg, vor- und hochgedachten Bischoffen zu Würtzburg lauter und ausdrücklich zugiebt und inhält.

Zum andern, wie wohl der ohnmittelbaren Obrigkeit und Jurisdiction halb in Temporalibus & Spiritualibus, auch allerley Streit und Mißverstand von dieser Zeit und biß daher gewesen, so ist doch betheidigt und verglichen, daß der Prælat und Convent die Collationes ordinum und Benediction, und was sonsten andere Sacramentalia betrifft, wie bey beeden Stifften herkommen, noch fürhin nehmen und empfahen solle. Doch dieweil die Confirmationes Prælatorum des Gotteshauß Ebrach durch den Obristen des Cistercer-Ordens bey der Päbstlichen Heiligkeit ohn Mittel erlangt, und ausgebracht werde, so soll das Closter Ebrach, solche Confirmationes oberzehlter gestalt, und wie hievor allweg beschehen, durch den Obersten des Ordens bey der Päbstlichen Heiligkeit noch hinfür an zu erlangen, ohn Verhinderung viel, uns hochermeldten Bischoffen zu Würtzburg, und dessen Nachkommen, auch unbenohmen seyn. Deßgleichen nachdem die Visitationes Patribus ordinis gebühren, so wollen Ihro Liebden und Fürstl. Gn. das Gotteshauß mit dem Visitiren hinfürter zu ewigen Tagen, auch nicht beschweren, sondern ihres theils sie bey ihrem Herkommen und Gebrauch bleiben lassen.

So viel aber Abbt und Convent betrifft, wann, oder so offt sich begeben würde, daß der Prælat oder sein Convent in weltlichen oder geistlichen Sachen actione reali, von wegen der Gütter im Stifft Würtzburg gelegen, convenirt und bedacht werden solt, so sollen und mögen sie alsdenn vor dem Bischoff zu Würtzburg, oder desselbigen Vicari, oder Officiali, so die Sachen geistlich, oder vor deren weltlichen Räthen, wann der Handel weltlich were, erster Instanz fürgenohmen und beklagt werden mögen, wie sie dann auch auf gebührliche Citationes, allda zu erscheinen, und Recht zu nehmen, (doch mit Vorbehalt der Appellation) schuldig seyn sollen.

Was aber persönliche Spruch und Klagen in Temporalibus & Spiritualibus belangt, in denen soll es bey denen Prælaten und dessen Convent freyen Willen und Willkühr stehen, in erster Instanz vor der Päbstlichen Heiligkeit ohne Mittel, oder den Obersten des Ordens, oder obgemeldtem Bischoff ohne einigen Eintrag oder Verhinderung fürzukommen, und Recht zu nehmen.

Die Unterthanen aber gedachtes Gotteshauß Ebrach, sollen in allen und ieden geistlichen Sachen vor vielgedachten Bischoff, als ihrem rechten Episcopo Diœcesano, oder Herrn Official fürzukommen, und Recht zu geben, und zu nehmen schuldig seyn.

So viel aber die Temporalia betrifft, sollen alle und iede des Closters Ebrach Unterthanen in den hohen und Land-Fürstlichen Oberkeiten obgedachten Bischoff für ihren Landes-Fürsten recognosciren und erkennen, doch soll durch solchen Vorbehalt Lands-Fürstlicher und hoher Obrigkeit nicht mehrers verstanden oder gesucht werden, denn die Superiores Gradus meri Imp. in sich halten, und sonst auch dieser Vertrag ausweist, iedoch also, daß die Gebott oder Verbott nicht privatum Commodum, sondern allein publicum bonum, & publicam pacem betreffen.

Zum dritten, nachdem das Closter Ebrach in den fünff Flecken, als Grettstatt, Herlheimb, Euerheimb, Burckwinheimb, Weyer, und Ebrach, und andere Orth im Stifft Würtzburg seine Nieder-Gerichtbarkeit hat, vor welchen alle und jede Bürgerliche Sachen, so sich derselbigen und andern Ort dahin gehörig zu tragen, von alters her rechtlich außgetragen, und erörtert worden, so soll der Prælat, Convent, und Gotteshauß Ebrach, und alle ihre Nachkommen, bey solchen Gerichtlichen Obrigkeiten, wie von Alters hero auch gelassen, wohin auch und für welche Gericht, von solchen obgedachten Gerichten, bißhero mit oder ohne Mittel appellirt worden, dabey soll es auch fürohin noch gelassen, und der Prælat und sein Convent darwider auch nicht beschwert werden.

Dargegen soll dem Land-Gericht des Hertzogthums zu Francken sein gang, doch nicht anders, noch weiters dann in ordentlich gewöhnlichen Land-Gerichts-Sachen, auch allein an den Orten, da ihr Liebden und Fürstl. Gn. solch Land-Gericht-Sachen auf den Ebrachischen Unterthanen von Alters herbracht, sein ordentlicher gewöhnlicher Gang gestattet werden.

Gleichergestalten solle Ihre Lbd. und Fürstl. Gn. samt deren Nachkommen, bey dero Centbarlichen Obrigkeit, auf den Ebrachischen Unterthanen, inmassen und Gestalt und an den Orten sie dasselbig von Alten herbracht, auch bleiben.

Doch dergestalt, daß Abt und Convent samt ihren Nachkommen zu Ebrach ein solches an obberührten ihren Gerichtbarkeiten, unvergreifflich und unabbrüchig seyn soll, wo sie auch etliche Fäll vom Landt-Gericht zugehörig, desgleichen die minder Centh-Sachen bißher ruhig geübt, und gebraucht hätten, bey demselbigen sollen sie immassen und andern Orten, da sie ein solches herbracht, auch bleiben, und also kein Theil den andern, in solchen zweyen Puncten Irrung oder Verirrung machen.

Zum vierdten, als sich auch zwischen obgedachten Theilen der Reichs- und Lands-Steuer halben Irrung erhalten, so soll es doch hinfür an hiemit also gehalten werden.

Wann sich begiebt, daß eine gemeine Reichs-Steuer angelegt und bewilliget wird, so solle Abt und Convent solche Reichs-Steuer gehorsam-

lich, wie derſelbige durch gemeine Reichs-Stände bewilliget, auch erlegen, und dieſelbig viel auch hochgedachten Biſchoffen zu Würtzburg getreulich überantworten.

So aber mit Bewilligung Dechant und Capituls desgleichen andere des Stiffts Prælaten und gemeine Landſchafft des Hertzogthums zu Francken, ein Land-Steuer bewilligt und fürgenohmen wird, ſo ſoll alsdann und ſo offt es beſchicht der Prælat ſeine Unterthanen und Verwandten, ſo viel dero in Hertzogthum Francken und dem Stifft Würtzburg wohnhafft, der verglichenen Steuer-Ordnung gemeeß ſelbſt treulich zu belegen, die Anlag einzubringen, und davon den dritten Pfenning ſolcher Anlag zu ſeinen Handen zu nehmen, oder denſelbigen den Unterthanen nachzulaſſen, oder in ſeinen Nutz zu verwenden guten Fug und Macht haben.

Was aber des Prælaten und ſeines Convents Einkommen, ſo ihnen auf ihren Tiſch, und in das Cloſter Ebrach fallen, belangen thut dieſelbigen Gefäll und Einkommen, ſoll der Prælat allwegen der verglichenen Steuer-Ordnung gemeß, auch getreulich und ohne Gefahr verſteuren, iedoch aber an ſolcher Steuer auch den dritten Pfenning, wie an ſeiner Unterthanen Steuer inbehalten, nach ſolchem aber ſoll alsdann der Prælat ſeiner Unterthanen und Verwandten Anlag und Steuer, die zween Drittel ſamt dem Regiſter, und das von ſeines Gottshauß Einkommen, auch zween Drittel viel und hochermeldtem Biſchoff zu Würtzburg treulich und ohne Abgang überantworten, und zuſtellen, aber doch von des Cloſters Anlag oder Steuer halben einig Regiſter fürzulegen, nicht ſchuldig ſeyn.

Zum fünfften, und was die Land-Zinß und Volg belangt, dieweil auch das Cloſter Ebrach ohne Mittel im Hertzogthum Francken gelegen, ſich auch gemeltes Land-Schutzes und Schirms erfreuen, und gebrauchen mag ſo ſollen und mögen hinwiederum auf gedachtes Gotteshaus Unterthanen, im Fall der Noth, zu Beſchützung des Stiffts Land und Leuthe, doch nicht weiter, dann nach ihrer Gebühr und Anzahl mit ihren Leiben zu reiſen, und zu folgen ausgemachet, jedoch aber hierinnen für andere Würtzburgiſche Unterthanen des Hertzogthums Francken, mit nichten beſchwert oder überladen werden.

Zum Sechſten, belangend die Reiß-Wägen, wann und ſo offt ſich begeben wird, daß viel- und hochgedachter Biſchoff zu Würtzburg, oder Seiner Liebden und Fürſtlichen Gnaden nachkommen, in Kriegs-Sachen zu Beſchützung ihrer Land und Leuth, der Reiß-Wägen nothdürfftig ſeyn würden, ſo ſoll der Prælat und Convent vier Reiß-Wägen ſtattlich zu ſchicken, und wie ſich gebührt, zu unterhalten ſchuldig ſeyn.

Zum Siebenden, was die Frohn berührt, ſo ſollen des Gotteshauß Ebrach Unterthanen an den Orten und Enden, auch in den Fällen und Sachen, wie von alters herkommen, und in keinen andern Sachen, mehr- und hochgedachtem Biſchoff zu Würtzburg zu Frohnen, noch und hinfüran ſchuldig ſeyn, doch ſo ſollen und wollen Ihre Liebden und Fürſtl. Gnade, dieſer Frohn halb, in Anſehung daß die Unterthanen, verſchiener Kriegs-Leufft halben, auch in viel Weg ſchweren und erbaulichen Schaden genommen, ſoviel möglich eine ſolche leidentliche Maaß und Ordnung halten, wie es mit dem Würtzburgiſchen pfleglich, und die Ebrachiſche mehr nit als die Würtzburgiſche beſchweren.

Zum Achten, nachdem weyland Biſchoff Conrad, ſeeliger und löblicher Gedächtnus, nach erlangtem und von ietziger Röm. Käyſerl. Maj. confirmirten Erb-Schutz, etliche Unterthanen, als nemlich zu Grettſtatt, Schalfeld und Franckenwinheim in Schutz-Pflicht, oder Erbhuldigung aufgenohmen, ſo iſt zu beeden theilen bewilliget, abgeredt und verglichen, daß offt- und hochermeldter Biſchoff zu Würtzburg und Ihr Lbd. und Fürſtl. Gn. Nachkommen, nit allein die Unterthanen obberührter Flecken, ſo fern dieſelbigen hiervor ſolcher Pflichten nie erlediget, nach Aufrichtung des Vertrags ledig, und mit ihren Dienſten und Rechten an das Cloſter, wie andere deſſen Erbgehuldigte Unterthanen gewieſen ſeyn und bleiben, ſondern auch hinfüran weder dieſe, noch andere des Cloſters Unterthanen, zu dergleichen Pflichten nit tringen, oder bewegen ſollen, noch wollen, doch ſolle dieſe Ledigzehlung und Begebung ob- und wohlgedachten Biſchoff zu Würtzburg, ſonſten bey dem andern Articul obgemeldt der Lands-Fürſtl. und hohen Obrigkeit unabbrüchig ſeyn.

Zum Neundten, was dann die jährliche Atzung der Jäger und Hund betrifft, ſoll der Prælat und Convent zu Ebrach ſeiner Lbd. und Fürſtl. Gn. auch deren Nachkommen ihre Jäger und Hund drey Wochen in der Hirſch-Feiſte, im Gotteshauß mit Güter und Mahl, als und wie ſich gebührt, unterhalten.

Doch ſoll Ihr Lbd. und Fürſtl. Gn. auf das meiſt (wovor die Anzahl der Perſonen und Pferd nicht geringer ſeyn mögt) über funffzehen Perſonen und acht Pferden, das Cloſter zu obbemelten zweyen Zeiten des Jahrs, mit Jägern und Wiltmeiſtern und andern überlegen. Zudeme ſo ſoll auch zu iedenmahl viel und hochgedachter Biſchoff zu Würtzburg den Jägern, Wiltmeiſtern und andern ernſtlich befehlen, ſich gebührlich und aller Beſcheidenheit zu fleiſſen und zu halten, wovor auch der Prælat einer ungebührlichen Weiß, gegen einem oder mehr Beklagten, ſo ſoll Ihr Lbd. und Fürſtl. Gn. gegen denſelbigen gebührlichs Einſehen haben. Dagegen aber ſich Abbt und Convent gegen ihme auch aller Gebühr erzeigen, und zu einigem Unwillen in keinerley Wege Urſach geben.

Zum Zehenden, als ſich zwiſchen viel und hochgedachten Partheyen der Jagtbarkeit auf dem Steiger-Wald nit weniger Mißverſtand oder Irrung erhalten, ſo ſoll doch der Prælat und Convent und deren Nachkommen, von ietzo an, und hinfürter, zu immerwehrenden Zeiten ohnwiderrufflich auch unverhindert des Stiffts Würtzburg, und iemands ander auf den einen Theil des Steigerwaldts, der Ebracher Wald oder Forſt genandt, wie derſelbig noch heutiges Tags vereint und verſteint iſt, nach Rehen und Schweinen zu jagen, auch alles klein Weidwerck zu treiben, gut Fug und Macht haben, und wie wohl der Prælat und das Gotteshauß dieſer Zeit und auch hievor keinen hohen Wiltzeug gehabt, noch auch der Prælat einen ſolchen machen, vielweniger gebrauchen ſoll, oder will, ſo ſoll doch der Prælat woverre in die Rehe und Schwein-Zeug ein hoch Wilt ungefährlicher Weiß einfiel, damit nit gefährt, iedoch ſo ſoll auch durch den Prælaten in dem kein Gefahr noch Ubermäßigkeit gebraucht, ſondern getreulich und ungefährlich gegen einander gemeindt werden.

Zum eilfften, nachdeme der Prælat und ſein Convent zu Ebrach verſchiener und hochbeſchwerlicher Kriegsläufften halben dem Stifft Würtzburg auch eine anſehnliche Summa Gelds ungefährlich biß in die ein und zwantzig tauſend Gulden dargeſtreckt, und ſolcher Punct durch Prælaten und Convent unſern Ausſpruch frey heimgeſtellt worden, ſo ſprechen wir hiemit, daß der Prælat und Convent, auch deren Nachkommen, in Anſehung des ſonſt männiglich von Prælaten und andern zu Defendirung des Lands, und ihrer ſelbſt Haab und Güter, mitleidentlich contribuirt, und hierinn niemands verſchonet worden iſt, ſolcher Summa Gelds halber hinfürter zu dem Stifft Würtzburg kein fernere Anſprach haben, oder fürnehmen, ſondern frey laſſen ſoll.

Zum zwölfften, wiewohl der Prælat und Convent zu Ebrach ſich des Umgelds, ſo im Hertzogthum Francken, auf fünff Jahr lang bewilliget worden, neben Anziehung etlicher Freyheiten und Gerechtigkeiten beſchwerdt, ſo ſollen ſie doch die bewilligten fünff Jahr lang hieraus von allen und ieglichen ihren Schenck-Stätten, viel- und hochgedachtem Biſchoff zu Würtzburg das Umgeld folgen und zuſtehen laſſen, dargegen aber den Prælaten und Convent der dritte Pfenning, ſolches Umgelds, wie denen von Adel einzunehmen, vorbehalten, und nach Ausgang der ietztgemeldten fünff Jahr das Umgeldt gefallen ſeyn.

Zum dreyzehenden, dieweil auch des Ebrachiſchen Hofs halb zu Würtzburg, Beſchwerung und Irrung eingefallen, ſo ſoll hinfürter offt und vielgedachter unſer lieber Herr und Freund, auch gnädiger Herr und Sr. Lbd. und Fürſtl. Gn. Nachkommen, ſolchen Hof ferner nicht beſchweren, oder überlegen, dann daß im Fall der unvermeydentlichen Nothdurfft die Gäſte darinnen mit dem Gelager, Heu und Streu unterhalten, aber ſonſt ohne des Cloſters Ebrach Koſten von Hof mit Futter, Mahl und Schlaffſtruncken verſehen werden ſollen.

Zum vierzehenden, nachdem viel und hochgedachter Biſchoff zu Würtzburg ungefährlich bey einem Jahr, in Anſehung verloſſener Kriegs-Läufften, und erwachſenen Schulden-Laſt, ein Steuer und Schatzung fürgenommen, und aufgelegt, welche dann der Prælat und Convent zu geben, auch angelangt worden, ſo iſt doch mit Ihr Lbd. und Fürſtl. Gn. aus allerhand beweglich Urſachen, dahin und ſo viel gehandlet, daß dieſelbig den Prælaten und Convent, auch deren Unterthanen ſolche Schatzung uns zu ſondern freundlichen und gnädigen Gefällen gnädig erlaſſen hat, wie ſie auch dieſelbig zu erlegen, ferner nit angelangt werden ſollen.

Zum Funffzehenden, als ſich auch Ihr Lbd. und Fürſtl. Gn. gegen und wieder viel gedachten Prælaten, etlicher Reden, und Schrifften halb beſchwert, als ſolten Ihr Lbd. und Fürſtl. Gn. durch ſolche Schrifften etwan zu hoch und ſchwerlich angezohen worden ſeyn, welches wir aber bey dem Prælaten nit verſtehen mögen, daß ſolches angezogener maſſen, oder animo injuriandi beſchehen ſeyn, ſo ſollen demnach ſolche Reden hiemit auch aufgehebt, und dieſelbig keinen Theil an ſeinen Würden und Ehren verletzlich ſeyn, ſondern viel und hochgedachter Biſchoff zu Würtzburg ſolle ſich gegen den Prælaten und ſeinen Gotteshauß alles gnädigen Willens, und hinwider der Abbt und Convent ſich gegen Ihr Lbd. und Fürſtl. Gn. aller unterthänigſter Gebühr und Guetwilligkeit erzeigen, und alſo hiemit alle Ungnad und Widerwill ſo dieſer ſtreitigen Sachen halben, ſich zwiſchen beyden Theilen und derſelben Dienern und Verwandten zugetragen und begeben haben möcht, endlich und gar vernicht, aufgehebt, todt und abſeyn.

Zum Sechszehenden, wiewohl mehr und hochermeldten Biſchoff zu Würtzburg von der Päbſtl. Heil. ein Indultum de oppignorando & vendendo quartam, vel minorem partem omnium bonorum Eccleſiaſticorum in Herbipolenſi Diœceſi Conſiſtentium erlangt, und ausgebracht, ſo iſt doch mit Ihr. Lbd. und Fürſtl. Gn. dahin gehandelt worden, daß gegen Vergleichung und Erledigung obberührte ſtrittigen Articul, ſolch Indultum gegen den Prælaten, Convent und dem Gotteshauß noch deſſen zugehörigen Unterthanen nit gebraucht, ſondern ſie deshalbs allerdings unbeſchwert und frey gelaſſen werden ſollen.

Zum Siebenzehenden, ſo viel die Rechtfertigung belangt, in deren beyde Theil faſt aller obberührten Puncten und Articul halben zu Rom und am Käyſerl. Cammer-Gericht, nunmehr eine gute Zeit geſtanden, ſo ſollen ſolche Rechtfertig-

fertigungen aller dieser vertragenen Puncten halb hiemit auch aufgehebt, und renuncirt seyn, und beydertheils abgestellt werden, es sollen auch beede Theil und ihre Nachkommen zu ewigen Tagen wider diesen Vertrag nichts gebrauchen, oder ausbringen, sondern allen Behelff, so dagegen ex proprio motu, oder sonst gegeben, oder impetrirt wird, oder allbereit erworben wäre, abstehen.

Zum achtzehenden, und nachdem sich noch ander und mehr kleine nachbarliche Irrungen und Gebrechen zwischen beyden viel und hochermeldten Partheyen erhalten, und aber dieselbige ihrem gebührlichen Austrag auch erlangen mögen, so soll unser lieber Herr und Freund auch gnädiger Herr von Würtzburg zwo Personen, und gedachter Abt auch zwo Personen ihnen gefällig setzen, solche Irrung und Gebrechen der Nothdurfft nach zu verhören, und darauf unterstehen sie beederseits, erstlich in der Güte mit einander zu vertragen, wolt, oder wird aber die Gütigkeit in einem oder mehr Klagstücken unverfänglich seyn, alsdann sie auf fürgebrachte Handlung mit rechtlichem Recht-Spruch zu entscheiden, und ob sie sich solches endlichen Spruchs nit vereinigen möchten, daß alsdann beyde Theil sich eines Obmanns mit einander vergleichen, und welchen Theil derselbig einen Zufall thut, mindert, mehrt, oder endert, daß dabey bleiben und bestehen soll, ohne alle folgende Appellation, Supplication, Reduction, Restitution, und Weigerung.

Gleichermassen soll es auch, wo einer oder mehr Articul, diesem Vertrag einverleibt, in künfftiger Zeit streittig würden gehalten werden, doch alles mit solcher Vorbehaltung, daß dieser Vertrag bey den Partheyen an ihren Privilegien, Freyheiten, Gebräuchen, Herkommen, Rechten und Gerechtigkeiten, so sie haben, in andere Weg unverletzlich, und unabbrüchig seyn und bleiben solle, alles getreulich und ohne Gefehrde.

Zum letzten, soll solcher Vertrag durch beede Theil und hochgedachte Partheyen, auch deren Nachkommen, in ewiger Zeit unwiderrufflich in Kräfften bleiben, und getreulich gehalten werden, inmassen dann alle bede Theil bey Ihren Fürstl. Worten, Würden, und dem Wort der Wahrheit, diese Betheidigung vestiglich zu halten, für sich und ihre Nachkommen, an Eyds statt gelobt angenommen, zugesagt und bewilliget haben. Zu Urkund haben wir die obberührten, Otto der H. Röm. Kirchen Cardinal und Bischoff zu Augspurg ꝛc. und Conrad von Rechberg zu hohen Rechberg ꝛc. und Georg Sigmund Söldt, der Rechten Doctor, R. Käyserl. Maj. Rath und Cantzler ꝛc. diesen Vertrag mit unserm anhangenden Insigel und Petschafften, doch uns, unsern Nachkommen, Stifft und Erben ohne Schaden besiegelt, und iedem Theil einen behändigt.

So bekennen wir Melchior, Bischoff zu Würtzburg und Hertzog zu Francken ꝛc. und wir Friedtich von Wirschberg, Dom-Dechant, und gemeines Capitul daselbst, auch Ich Johannes, Abt zu Ebrach, desgleichen Prior und Convent daselbst, daß die Betheidigung mit unsern Vorwissen, gehabten Rath, und freyen Bewilligen, also abgeredt und aufgerichtet ist; gereden und versprechen, so viel, das iedem Theil berührt, dem allen getreulich zu geleben und nachzukommen, ohne Gefehrde.

Und des zu mehrerer Bekräfftigung, haben wir Melchior, Bischoff zu Würtzburg, und wir Friedrich von Wirsperg, Dom-Dechant und Capittel daselbst unser und unsers Capitul, unser Abtey und Convent gemein Insigel, auch an diesen Brief thun hencken. Der geben ist den zwey und zwantzigsten Tag des Monaths Febr. nach Christi Geburt gezehlt im funffzehen hundert und sieben und funffzigsten Jahren.

Otto, Cardinal zu Augspurg und Elwangen.

Melchior Episcop. Wirzburg.

Johannes, Abt zu Ebrach.

Conradt von Rechberg, zu Stauffen, meine Hand.

CXXII.

Neben-Vergleich, Vermög dessen die in vorstehendem Haupt-Vergleiche ausgesetzte Puncte erörtert und verglichen worden, de Anno 1561.

WIr Valentin Gottfried, der Rechten Licentiat, Würtzburgischer Fürstl. Rath, Andreas Stöckel, der Rechten Doctor, und Nürnbergischer Advocat, Niclaus Dimar, Würtzburgischer Landschreiber, und Plato Rüed, Nürnbergischer Syndicus.

Als sich zwischen dem Hochw. Fürsten und Herrn, Hn. Friedrichen, Bischoffen zu Würtzburg, und Hertzogen zu Francken, an einem, und dem Ehrw. und Würdigen Herrn, Johannsen, Abbt, auch Prior und Convent des Closters Ebrach anders theils, über die Articul und Irrung, deren sie hievor durch den Hochw. Fürsten und Herrn, Hn. Otto der H. Röm. Kirchen Cardinaln und Bischoffen zu Augspurg, in verschienen, sieben und funffzig Jahr zu Regenspurg in der Guete vertragen und verglichen worden seynd, noch etlicher Sachen und Puncten halber gegen einander in Irrung gestanden, und nun in gedachten Regenspurgischen Vertrag im Achtzehenden Articul klerlich begriffen, daß ieder Theil zu Hinlegung derselben noch unerörterter Articuln und Puncten zwo Personen sollen setzen, solche Irrung und Gebrechen der Nothdurfft nach zu verhören, und sich darauf zu unterstehen, beeder Theil in der Güte mit einander zu vertragen, und dann hochgedachter unser gnädiger Herr zu Würtzburg, uns obgenente Valentin Gottfried, und Niclaus Dimarn, als von Sr. Fürstl. Gn. wegen, und den wohlgedachten Hrn. Abbt, Prior und Convent, uns Andream Stöckel und Platonem Rüdten von Ihro Hochw. und Gn. wegen, zu Hinlegung solcher Irrung niedergesetzt, und darauf wohlgedachte Herrn Abbt, Prior und Convent am Montag nach Laurentii des heil. Martyrers, den Eilfften Tag Augusti, dieß instehenden Ein und sechzigsten Jahrs vor uns erschienen, und sechzehen Beschwerungs-Articul in Schrifften übergeben mit angeheffter Bitt, Inhalt derselben zu handeln und zu mitlen, welche Articul von Wort zu Wort also lauten, wie hernach folgen.

Inserantur Articuli:

Und hernach hochgedachter unser gnädigster Herr von Würtzburg Ihr. Fürstl. Gn. Antwort auch in Schrifften darauf lassen übergeben, folgends Inhalts:

Inserantur responsiones &c.

Dargegen Ebrach replicirt, wie hernach folgt:

Inserantur Replicæ &c.

Auf welche Replic-Schrifft Würtzburg duplicirt und concludirt als hernach geschrieben stehet,

Inserantur duplicæ &c.

Bekennen wir, daß wir nach Verlesung und Anhörung solcher fürbrachten Beschwerung, Antwort und Schrifften, auch alles andern schrifftlichen und mündlichen Für- und Einbringens beyde hoch- und wohlermelte Partheyen mit ihren guten Vorwissen und Willen, solcher fürbrachten Irrungen halben auf nachfolgende Mittel vereinigt und vertragen haben.

Und nemlich so viel den ersten Beschwerungs-Articul belangt, daß die Würtzburgischen Centhen über des Closters Ebrach Unterthanen und Verwandten in nachfolgenden Centh-Sachen, nemlich was Mordt, Todtschläge, Rauberey, Diebstahl, Nothzucht, Meyneyd, Brand, auch dieser Stücken halb purgationes, und Inzicht, und andere Sachen, die freischliche Centhbarliche Ohrigkeit belangend, da die Straff Leib und Leben, Abnehmung und Verderbung der Glieder, oder Lands-Verweisung betrifft, und was dem Nachrichter zu verrichten gebührt, ausgenohmen, Abbtsschwindt, Wiesenbrau, Wiesendtheyd und andere Flecken, so ihre eigene und fremde Centh-Herrn haben, zu urtheilen, zu richten und zu exequiren Macht haben sollen, und so ein Ubelthäter durch die Ebrachische Unterthanen gefänglich wurde eingezogen oder angenohmen, daß obermelter Herr von Ebrach, oder Seiner Ehrw. Schuldheiß, oder Richter ungfährlich in dreyen Tagen, dem Würtzburgischen Centh-Grafen solches anzeigen, welcher dann denselbigen eingezogenen in den nechstenz. Wochen, nach solcher Anzeigung, wie gebräuchig holen, und alsdenn ihme derselbig an Orthen und Enden, wie es an den Centhen herkommen ist, durch die Ebrachische gestelt werden solte, wo aber derselbig in solchen dreyen Wochen, nach beschehener Anzeig, nit geholt würde, daß alsdenn der Herr Abbt von Ebrach oder derselben Unterthanen solchen eingezogenen länger zu halten, nicht schuldig seyn sollen.

So dann der Herr von Ebrach, oder ein Ebrachischer Unterthan solchen gelieferten Ubelthäter für sich rechtlich wollen beklagen, daß soll auf ihren eigenen Costen beschehen, wo nit sollen sie nach beschehener Liefferung einigen Unkosten weiter darauf zu wenden nit schuldig seyn, sondern dem Würtzburgischen Centh-Grafen, oder andern bevorstehenden Verhafften zu beklagen, oder sonsten ihres Gefallens damit zu handlen.

Aber in allen andern in denen Centhbarlichen Sachen und Fällen, als nemlich fliessende Wunden, Lähmung, schmehen, schelten, rauffen, schlagen, werffen, überäckern, überätzen, übermehen, Stein und Rein, und andern dergleichen niedern Centhbarlichen Sachen, zu denen der Nachrichter, vor altersher nit gebraucht worden, betrifft, sollen die Ebrachischen Unterthanen und Verwandten (so in den Ebrachischen gemischten Dörffern oder Flecken) vor den Ebrachischen Gerichten fürgenohmen, beklagt, und die Sach zwischen den Partheyen ausgeführt und exequirt werden. Soviel aber die Frevel-Straff und Buß, so sich solcher Sachen halben zutragen, und der Herrschafft zugehörig seyn, belangen thut, soll es nachfolgender Gestalt gehalten werden. Nemlich wann ein Ebrachischer auf Ebrachischen Grund und Boden in eigen oder gemischten Flecken wider einen Würtzburgischen oder Fremden frevelt, daß alsdann der Herr von Ebrach denselbigen zu straffen, und die Bueß und Frevel von ihm einzunehmen Macht haben solle.

Desgleichen, wann zween Ebrachische Unterthanen und Verwandten in gemischten Dörffern oder Flecken, daß der Herr von Ebrach dieselbigen zu straffen, Frevel und Buß von ihnen einzunehmen, auch allein Macht haben, doch daß unsern gnädigen Herrn von Würtzburg dadurch in seinen Fürstl. Gn. Vogteylichen Obrigkeit nichts benohmen, noch von dem Herrn von Ebrach, von dem gemeinen Recht ichts damit eingeräumt seyn solle.

Wenn aber zween Würtzburgische auf Ebrachischem Grund und Boden gegen einander frevelt, soll solche Frevelt und Buß unsern gnädigen Herrn von Würtzburg gleicher gestalten zustehen, und von Seiner Fürstlichen Gnaden darzu verordneten eingenohmen werden.

Desgleichen wenn ein Ebrachischer gegen einen Würtzburgischen oder Frembden in gemischten Flecken auf Würtzburgischen Boden frevelt, soll solcher Frevel und Buß auch unserm gnädigen Herrn von Würtzburg zustehen, und von Sr. Fürstl.

Fürstl. Gn. darzu verordneten eingenohmen werden, und herwiederumb, wann ein Würtzburgischer gegen einem Ebrachischen auf Ebrachischen Grund und Boden frevelt, der Herr von Ebrach denselben zu straffen, und die Frevel und Buß von ihme einnehmen zu lassen, Macht haben, doch soll hierinn kein Theil des andern Unterthanen höher, dann die Seinen straffen, sondern Gleichheit gehalten werden.

Wolten aber die Partheyen, nach eingenohmmener Buß und Frevel einander für sich selbsten zugefügter Schaden und obgemelder Sachen halben, Rechtens nicht erlassen, soll ein ieder dem andern vor seinem ordentlichen Gericht als nemlich der Würtzburgische dem Ebrachischen für dem Ebrachischen, und der Ebrachische den Würtzburgischen für dem Würtzburgischen Gericht fürnehmen und beklagen.

So viel dann dem andern obbeschriebenen Ebrachischen Beschwernuß Articul belangt, ist gemittelt, das Ebrach in den dreyen Dörffern, Guettstatt, Schalckfeld und Franckenwinheim, auf den Ebrachischen Unterthanen und ihren Güttern daselbst nicht allein die nieder Gerechtigkeit und über sie zu erkennen, und zu sprechen, sondern auch ihre gesprochen Urtheil, wie sich gebührt, selbsten zu exequiren, und zu vollnziehen, sollen Macht haben.

Bey dem dritten Articul, dieweil sich hochgedachter unser gnädiger Herr von Würtzburg auf weitere Erkundigung gezogen, und zu diesem mahl kein Fall angezeigt worden, daß ein Ebrachischer, so kein Würtzburg. Gut hat, an die Würtzburgischen Gericht sey gemüßiget worden, haben wir es, dieweilen niemand zu klagen, dabey lassen beruhen.

Item, bey dem vierdten Articul ist gemittelt, daß das Closter Ebrach zu Grettstatt, Herlheim, Euerheim, Burgwinheim, Weyer und Ebrach, und andern Orten, daß es ganghafftige Gericht hat, an seinen Gerichten die niedere Gerichtbarkeit in allen Burgerlichen Sachen, es seyn gleichheblich oder persönlich, Spruch haben und behalten soll, dahero es ein heblicher Spruch, daß als wann solcher Spruch um nit Ebrachisch und nit Würtzburgisch Gut seye.

Wo aber der heblich Spruch um ein Würtzburgisch Gut, oder von eines Würtzburg. Guts wegen gegen einem Ebrachischen, der solch Gut innen hat, were daß alsdann derselbig an Würtzburgischen Gericht fürgenohmen, und daselbst beklagt werden solle, doch dem Land-Gericht, Hertzogthum in Francken in Sachen und Fällen daselbst hingehörig dadurch nichts benohmen.

Soviel den fünfften Beschwerungs-Articul betrifft, dieweil unser gnäd. Herr von Würtzburg sich erbotten, erkundigen zu lassen, ob diß, das Endreß Geill zu Grettstatt Beeth zu geben getrungen worden, ein Neuerung wider alt Herkommen sey, und im Fall es eine Besserung, dasselbig abzuschaffen, und dergleichen künfftige Neuerung fürkommen zu lassen, und der Herr von Ebrach an solchen Erbieten ein Gnügen gehabt, haben wir es bey solchem Erbieten und Annehmen lassen bleiben, doch wo an etlichen Orten von etlichen Ebrachischen Güttern die Ebrachische Unterthanen von Alters hero Beeth hetten gegeben, daß sie dieselbige hinfürter auch geben sollen.

Die sechste Beschwerung belangend, so sich ein Todschlag im Closter Ebrach und desselben Ringmauer wurde zutragen, soll der Würtzburgische Centh-Graf, samt etlichen Centh-Schopffen, wie es an der Centh herkommen und gebräuchlich in das Closter zu kommen, und von dem entleibten Leib Zeichen zu nehmen, Macht haben.

Dieweiln dann bey dem siebenden Articul hochermelter unser gnädig. Herr von Würtzburg lassen fürbringen, daß seine Fürstl. Gn. gnugsam bericht worden, daß die angezogene drey Dorff, Grettstatt, Schalckfeldt und Franckenwinheim, nit allein bey weyl. Bischoff Conraden des Geschlechts von Thungen, sondern auch Sr. Fürstl. Gn. Vorfahren hochlöbl. Gedächtniß, Zeiten ie und allweg gefrohnet, und gedienet solle haben, derohalben nit bedacht, sie solcher Frohne und Dienstbarkeit, wie dieselbige von Alters geschehen, zu erlassen, doch daneben sich gnädiglich erbotten, Verfügung zu thun, daß solche Unterthanen wieder alt Herkommen, mit Diensten und Frohnen nit beschwert, sondern daß es mit ihnen leidlich und der Billigkeit nach soll gehalten werden, und der Herr von Ebrach an solchem Erbiethen, auch gesättiget, haben wir es auch also lassen beruhen.

Des achten Beschwerungs-Articul halben der Schutz-Haber auf beeden Dörffern, Weyer und Tuchendorff belangend, dieweil solcher Schutz-Haber hochgedachten unsern gnädigen Herrn von Würtzburg, titulo oneroso ankommen, und Se. Fürstl. Gn. desselben, biß hiehero in possessione gewesen, und noch ist, haben wir gemittelt, daß Se. Fürstl. Gn. bey solcher ihrer Possession solle bleiben. Und dieweil hochermelter unser gnädiger Herr von Würtzburg bey der neundten Beschwerung, den Jäger-Atz zu Tuchendorff belangendt, sich auch gnädiglich erbotten, Jh. Fürstl. Gn. Jägern mit Ernst untersagen zu lassen, daß sie an den und andern Orthen wider alt Herkommen, niemand sollen beschweren, und der Herr von Ebrach damit auch zufrieden, so haben wir es auch dabey lassen bleiben.

So viel dann den Schaaff-Trieb zu Reinfeld, davon in der zehenden Beschwerung Meldung geschicht, belangen thut, dieweil beyde Theil desselben halben den Augenschein einnehmen zu lassen, und weitere Ausführung zu thun sich erbotten, so solle dieser Articul biß zu weiter Ausführung hiemit eingestelt seyn, doch sollen die Partheyen

theyen solchen Augenschein und Ausführung förderlich thun und fürnehmen.

Und wiewohl ein Diversitet der zweyen Worten Münchgau und Müncheigen davon im eylfften Articul Anregung beschicht, so solle durch solche Diversitet keinem Theil nichts benohmen, oder gegeben seyn, sonder ieder Theil bey seinem Brauch des schreibens bleiben.

Und dieweil viel hochgedachter unser gnädiger Herr von Würtzburg und Sr. Fürstl. Gn. Vorfahren hochl. seel. Gedächtnus bis anhero uff den Ebrachischen Unterthanen zu Oberschwartzach, davon der zwölfft Articul Meldung thut, Erbhuldigung eingenohmen, und desselben in ruhiger Possession seyn, so lassen wir Seine Fürstl. Gn. bey derselben auch bleiben, doch wo derselbigen Ebrachischen Unterthanen einer oder mehr, in Bezahlung ihrer Zinß und Gülten, oder Leistung ihrer Dinst, oder anderer Gerechtigkeit, so der Herr von Ebrach auf ihnen hergebracht hat, würden seumig seyn, oder dieselben sich widersetzen, und derselben von dem Herrn von Ebrach an hochgedachten unsern gnädigen Hrn. von Würtzburg, oder Ihre Fürstl. Gn. Ambtmann, oder Schultheiß daselbst zu Oberschwartzach Klag kommen, daß alsdann Ihre Fürstl. Gn. oder dero Ambtmann, oder Schultheiß Verfügung thun sollen, damit ermeldtem Herrn Abbt förderlich werde verholffen.

So viel dann die dreyzehende Beschwehrung der Zoll-Zettul belanget, soll der Herr von Ebrach der Formb, wie sein Ehrw. dieselbige biß anhero ein Zeit lang gegeben, nach laut des Mandats, so von weylandt hochgedachten Bischoff Conrad von Thungen seel. Gedächtnus ausgangen, sich nachmahls gebrauchen, und halten, doch wo sein Ehrw. uñ derselben Vorfahren von den Weyern, so sie zu ihr und des Closters Erbschenck-Stätten, als nemblich zu Ebrach vorm Closter, zu grosen, Gresing, Herrnsdorff, Schultzheimb und Herlheimb haben lassen führen, nie kein Zoll gegeben, wie dann sein Ehrw. solches fürbracht, daß es nie geschehen, solche Formb des Zoll-Zettuls Sr. Ehrw. und dem Closter keinen Nachtheil gebehren solle, und unangesehen daß in dem Zoll-Zettul des Closters Schenck-Stätten ausgenohmen werden, er der Herr von Ebrach, oder seine Nachkommen von den Weinen, so zu obgemeldten ihren Erb-Schenck-Stätten geführt werden, einigen Zoll zu geben, nit schuldig seyn solle, es wäre dann, daß hochgedachter unser gnädiger Herr von Würtzburg wurde dar thuen, daß zuvor von solchen Weinen Zoll auch gegeben were worden, solt alsdann Ihre Fürstl. Gn. an ihren dies Ohrts habenden Gerechtigkeiten nichts benohmen seyn.

Und nachdeme der Herr von Ebrach, zum vierzehenden, sich beschweret, so ein Würtzburgischer Ebrachische Gütter hat, daß dieselbe Erbrachische Gütter, auch in die Würtzburgische Landt-Steuer oder Anlag werden eingezogen, so solle hinführter ein iegliches Guth seiner Herrschafft Anlag oder Steuer geben, also wo ein Würtzburgischer Unterthan Würtzburgische und Ebrachische Gütter hätte, solle er die Würtzburgische unsern gnädigen Herrn von Würtzburg, und die Ebrachische dem Herrn Abbt von Ebrach versteuren, & contra, wann ein Ebrachischer Ebrachische und Würtzburgische Gütter hätte, soll es gleichergestalt gehalten werden.

Item und zum funffzehenden, dieweil die Ebrachische Unterthanen zu Schalckfeld ein Zeitlang hero die Centh zu Geroltzhofen zu Verderbung der Ubelthäter daselbsten mit gewaffneter Hand besucht, sollen sie dieselbigen fürter, wie bißher auch besuchen, und als der Herr von Ebrach im sechzehenden und letzten Articul der Reutter und Jäger halben sich beschwert, daß Sr. Ehrw. und des Closters Unterthanen in Müncheigen oder Münchgau, wider alt Herkoñen, durch selbigen überlegt werden sollen, und mehr hochermelter unser gnädiger Herr von Würtzburg sich erbothen, wo solches hinfürter geschehen, und Sr. Fürstl. Gn. fürbracht, daß Se. Fürstl. Gn. solches mit allen Gnaden und getreuen Fleiß abschaffen wollen, und wir daran keinen Zweifel haben, so lassen wir es auch dabey bleiben.

Und daß wir obbemelte niedergesetzte hochgedachte unsern gnädigen Fürsten und Herrn von Würtzburg, und wohlgedachten Hn. Abt, Priorn und Convent, des gemelten Closters Ebrach oberzehlter ihrer Irrung halben, also wie oben von Articul zu Articul gemeldt, in der Güte verglichen und vertragen, und da beyden Theilen dessel-big also angenohmen, haben wir dessen zu Urkund unser ieder solchen Vertrag mit eigener Hand unterschrieben, und beyde Theil denselbigen mit ihren Fürsten und eines Ehrw. Dom-Capituls, auch Abbts und Convent Insigeln lassen bekräfftigen. Der geben ist zu Würtzburg am Dinstag nach Bartholomæi, des sechs und zwantzigsten Monats-Tag Augusti, nach Christi unsers lieben Herrn Geburth, funffzehen hundert und in dem ein und sechzigsten Jahre.

(L.S.) (L.S.) (L.S.)

Balthasar von Helln.

L. Cantzler, doch ad ratificationem Capit.

Paulus Zeller, official. Curiæ Ebracensis.

CXXIII.

Vergleich zwischen Bischoff Friedrichen und dem Dom-Capitul zu Würtzburg an einem; dann Wilhelm von Grumbach Ernsten von Mandelsloe, und Wilhelm von Stain, am andern Theile, Vermöge dessen Grumbach in integrum restituiret, auch ihm und seinen Mitverwandten, wegen erlittenen Schadens, zukängliche Satisfaction, und

eine völlige Amnestie, wegen Bischoff Melchiors zu Würtzburg Ermordung, versprochen worden, de Anno 1563.

WIr Friedrich, von GOttes Gnaden, Bischoff zu Würtzburg und Hertzog zu Francken, auch Thum-Probst, Dechant, Senior und Capitel gemeiniglich des Thum-Stiffts zu Würtzburg. Nachdem sich nun etlich Jahr hero der Marggräfische Vehde halben zwischen uns und Wilhelm von Grumbach zu Rimpar, Streit und Handlung begeben und zugetragen, also daß er, Wilhelm von Grumbach, dadurch in Unsicherheit kommen, und biß daher also darinnen gesteckt und gewesen, und wir seine Güter eingenommen, und bis daher innen gehabt, daraus denn erfolgt, daß er sich mit etlichem Kriegs-Volck zu Roß und Fuß gerüst und gefast gemacht, und damit für unser Stadt Würtzburg gezogen, und dieselbe bekommen und erobert.

Dieweil wir denn zu Ruhe, Fried und Einigkeit wohl geneigt, haben wir uns, zu Erhaltung unser Stadt, auch Land und Leut, damit dieselben mit Brand, Plünderung und Brandschatzung verschont werden möcht, eines endlichen Vertrags beyderseits mit einander solcher Handlung und erhaltener Streit halben, vereinigt, verglichen und vertragen, immassen von Puncten zu Puncten hernach folgt:

Erstlich, sollen Wilhelm von Grumbach seine väterliche Erb-Güter alsbald wiederum eingeräumet und zugestelt werden, wie wir denn ihnen alsbalden dieselbigen durch unsere Verordnete gäntzlich restituiren und übergeben, und sollen wir Bischoff Friedrich, auch Thum-Probst, Dechant, Senior und Capitel obgedacht ihm Wilhelm von Grumbach derenthalben gegen Herzog Heinrich von Braunschweig, ꝛc. schadloß halten.

Zum andern, und nachdem Wilhelm von Grumbach begehrt, ihme den Vertrag, so weiland unser Vorfahrn Bischoff Melchiori, hochl. seel. Gedächtnüß, samt einem Ehrw. Thum-Capitel, mit ihm Wilhelm von Grumbach aufgerichtet, am dato Samstag nach dem H. Pfingsttag, den 11. Jun. im zwey uñ funffzigsten Jahr haltend, wiederum zu übergeben, und die Güter darinnen verleibt, wiederum einzuräumen für eins.

Zum dritten, daß ihm Wilhelm von Grumbach, für seine abgehauene Bauhöltzer, das Gehölz zum Rosperg gehörig, und zuvor seiner Eltern gewesen, gegeben werden solt, damit er seine Güter wiederum in baulich Wesen bringen möge dagegen er die Kauff-Summa, darum es an Stifft kommen, wiederum erlegen wolte, fürs ander.

Zum Vierdten, daß er in nechster Marggräfischer Kriegs-Ubung, in welcher ihme seine Häuser geplündert, biß daher der Abnutzung entrathen müssen, das alles man ihme mit Geld solt erstatten, fürs dritte.

Dieser vorgeschriebener dreyer Articul haben wir uns dergestalt verglichen, daß dieselben zu endlicher Erkäntnüß, auch nach bestimter Chur- und Fürsten, als nehmlich, die Ehr- und Hochw. Hochgebohrnen, Durchleuchtige Fürsten und Herren, Herrn Daniel, Ertz-Bischoff zu Mainz, Churfürsten, Herrn Johann Friedrichen den mitlern, Herzogen zu Sachsen, Landgrafen in Thüringen und Marggrafen zu Meissen und Herrn Philipsen, Landgrafen zu Hessen, Grafen Katzenelnbogen, Diez, Ziegenhain und Nida, unsere besondere lieben Herren und Freund, auch gnädigst und gnädige Herren gestellt und gericht seyn sollen, darauf denn Ihr Liebden Chur- und Fürstl. Gn. Zeit und Mahlstadt, in drey oder vier Monaten, auf unser Ansuchen, welche aufs förderlichst von uns beschehen soll, freundlich, gnädigst und gnädig ernennen und ansetzen sollen, der Ende wir zu beyderseits erscheinen, und die Sachen von uns beiden Theilen gehört, und alsbalden von Ihr. Chur- und Fürstl. Gn. endlich verglichen, und hierinnen kein weiter Verzug oder Gefehrd gebraucht werden soll.

Und ob in solcher Zeit einer oder mehr, unter den benannten Chur- und Fürsten abgieng, sollen und wollen wir uns in Monatsfrist eines andern oder mehr an deß oder derselben statt vergleichen.

Und nachdem Ernst von Mandelsloe und Wilhelm von Stein bericht und angezeigt, welchergestalt sie, in gedachter Marggräfischen Kriegshandlung, Schaden, mit Plünderung und Brand erlitten, und sich Wilhelm von Grumbach von ihnen und hierwiederum sie sich von Wilhelm von Grumbach nicht sondern wollen, haben wir uns auch derenthalben mit ihnen verglichen, wie hernach folgt.

Erstlich sollen und wollen wir ihme, Ernst von Mandelsloe, für allen seinen erlittenen Schaden auf den nechsten Leipziger Neuen Jahrsmarckt, bey Kilian Kühlwein, sechstausend Thaler, gegen gebührlicher Quitanzen, erlegen lassen.

Und dann Wilhelmen von Stein, sollen und wollen wir ihme auch, für alle seine erlittene Schäden zehentausend Thaler auf folgende Zeit entrichten und bezahlen, als nemlich, 5000. Thlr. auf künfftige Cathedra Petri des vier und sechzigsten Jahrs, und die übrigen fünff tausend Thaler auf Cathedra Petri über ein Jahr, auch sollen wir ihme, zu Widerbauung seines Hauß Breitbach, zu ziemlicher Nothdurfft Bauholtz aus unserm Bamberger Walde geben lassen. Und nachdem ihme etlich Geld zu Haßfurt verkümmert gewest, soll ihm dasselbige auch wiederum eröffnet seyn, dagegen soll er auch diejenigen, denen er im Stifft schuldig, nach Gebühr, entrichten und bezahlen.

Darauf sollen Wilhelm von Grumbach seine Mitverwandte und Kriegsvolck ohne ferners Brennen, Plündern, Brandschatzen und Beschädigung, aus der Stadt Würtzburg, dem Land und unserm Stifft alsbalden abziehen, auch das Kriegsvolck, so Hertzog Erich von Braunschweig, und andere, die ihnen Hülff und Zuzug vertröstet und zugesagt, abschaffen, damit wir und unsere Stifft derenthalben ferner unbeschadigt bleiben.

Und damit gedachter Grumbach, Mandelsloe und Stein ihr ietziges hie habendes Kriegs-Volck desto förderlicher abführen mögen, so haben wir ihnen fünff und zwantzig tausend Thlr. nachfolgender Gestalt zu erlegen, gewilligt, nehmlich ietzo alsbald zeben tausend Thaler an, und denn auf ietzt nechstkünfftige Cathedra Petri wiederum zehen tausend Thaler zu Franckfurt die übrigen fünff tausend Thaler auf Cathedra Petri über ein Jahr zu erlegen.

Hierauf soll aller Widerwill und Irrthum, so bis anhero zwischen uns und unserm Stifft und dem Wilhelm von Grumbach, seinen Mitverwandten und Dienern sich erhalten, endlich verglichen, tod und ab seyn, und wir alle Ungnad gegen demselbigen fallen lassen.

Gleichergestalt sollen auch diejenigen, so an Bischoff Melchiors, hochl. seel. Gedächtnüß, Entleibung, und der verlauffenen Marggräfischen Kriegs-Ubung verdacht, verwandt und begriffen sind, hiemit auch befriedet und gesichert seyn.

Hiergegen sollen auch gleichfalls wir und alle die unsern, geistlich und weltlich, vor ihnen und allen den Ihrigen auch gesichert sein, und gäntzlich unbedrangt bleiben.

Auch sollen in diesem Vertrag unsere Fränckische Vereinigungs-Verwandte auch dergestalt gemeint und begriffen seyn, daß sich Wilhelm von Grumbach, samt seinen Mitverwandten und andern obgemeldt, von denselben aller verlauffenen Handlung halber, nichts Arges zu befahren haben sollen, und auch gäntzlich gesichert seyn.

Hingegen sollen auch gedachte unsere Fränckische Einigungs-verwandte vor ihm Wilhelm von Grumbach und den Seinen, mit diesem Abzug und sonsten auch unbeschädigt und gesichert seyn und bleiben. Doch soll angeregten unsern Fränckischen Einigungs-Verwandten bevorstehen, ob sie in solchem Vertrag begriffen seyn wollen oder nicht, deß sie sich dann förderlichst erklären wollen.

Es sollen auch hiemit alle rechtliche Handlung am Käyserl. Cammer-Gericht, und an unserm Lehn-Gericht allhie, wider Wilhelm von Grumbach und Wilhelm von Stein fürgenommen, tod, ab uñ gefallen seyn. Und im Fall daß die R. Käys. und Königl. Majest. oder iemands anders dieser Handlung halben, es were mit oder ohne Recht und Gericht, oder in einige andere Wege, ichtes mit Cammer Gerichts-Mandaten, Geboten und Verboten, gegen und wieder die unsern Vertrag und Vergleichung fürnehmen würden, sollen und wollen wir gedachte Wilhelm von Grumbach und seine Mitverwande, gegen J. Maj. und deroselben löbl. Cam̃er-Gericht und Fiscal, auch andern, wer die seyn möchten, derenthalben auch vertreten, und schadloß halten, und diesen Vertrag durch die R. Käyserl. Maj. confirmirn und bekräfftigen lassen, und soll die Käyserliche Confirmation förderlichst Wilhelm von Grumbach zugeschickt werden.

Es soll auch unser Thum-Probst, Herr Reichart von der Keere, sobald er mit Josten von Zetwiz, der Ranzion halben verglichen, ohne ferner Entgelt, alsbald ledig gelassen werden.

Und bekennen Wir Friedrich, Bischoff zu Würtzburg ꝛc. und wir Thum-Probst, Dechant, Senior und Capittel obgenant, daß wir diesen Vertrag, wie der von Worten zu Worten verlautet, mit Wilhelm von Grumbach und seinen Mitverwandten also beständig abgehandelt, und gereden und versprechen hierauf bey unsern Ehren, auch waaren Treuen und Glauben, an Eyds statt, daß dieser Vertrag in allen seinen Puncten und Articuln Vollziehung geschehen soll, und daß derselbig von uns und gemeinen Capittel in zwey Monatsfristen allerdings verfertigt, besiegelt und unterschrieben, und Wilhelm von Grumbach in seine Behausung Hellingen überschickt werden soll.

Und im Fall, daß hierinnen einiger Verzug gebraucht, so soll gedachter von Grumbach und seine Erben Macht haben, uns hernach unterschriebene vom Capitel, auch Statthalter und Räth, an Ort und End, so ihme beliebt, einzumahnen, sobald uns solche Mahnung zukommt, wollen wir uns ohne einige Verhinderung und Aufhaltung, wie die Menschen Sinn erdencken möchten, einstellen, und in deß von Grumbach, oder seiner Erben Verhafft so lang seyn und bleiben, bis ihme solicher Vertrag also verfertigt zugeschickt, und alles das, so darinnen verleibt, vollzogen wird, ohn alle Gefehrd und Argliſt.

Deß alles zu Urkund und mehrer Sicherheit haben wir, die vom Capitel, und wir Stadthalter und Räthe, die wir uns, abwesend unsers gnädigen Herrn von Würtzburg, Ihrer Fürstlichen Gnaden diß falls Gemächtigte, und ich Wilhelm von Grumbach und meine Mitverwandte, über diesem Vertrag zween Brief gleiches Lauts verfertigen lassen, und dieselbige zu End dieses Briefs, eigener Hand mit Nahmen unterschrieben, deren iedem Theil einer behändigt und zugestellt worden. Geschehen zu Würtzburg in der Stadt, auf Donnerstag den siebenden Octobris, im drey und sechzigsten Jahr.

Siegmund Fuchs, Senior, Thumherr.
Albrecht, Herr zu Limburg, Thumherr.
Erasmus Neusteter, Sturmer genant, Thumherr, Landrichter.
Hans Adam von Grumbach, Thumherr.
Pangratz von Rabenstein, Thumherr
Valten von Münster, Ritter.
Hans Zobel von Gibelstadt.
Christoffel Heinr. von Ertel zu Ewershausẽ.
Wilhelm von Grumbach, Königl. Majestät zu Franckreich Obrister.
Ernst von Mandelsloe, Königl. Majestät zu Franckreich bestalter Obrister.
Wilhelm vom Stein, zum Altstein.

CXXIV.

Vertrag zwischen dem Hoch-Stifft Würtzburg, und dem Chur- und Fürstl. Hause Sachsen, das Schloß, Stadt auch Amt Meinungen, und anderes mehr betreffend, de 1586. **stehet in des Teutschen Reichs-Archivs** Part. Special. Continuat. I. **unter dem Hoch-Stifft Würtzburg,** pag. 343.

CXXV.

Vergleich zwischen Bischoff Julio **zu Würtzburg, und Graf Dietrichen zu Manderscheid, die** Administration **der Herrschafft Wertheim und daher entstandene Irrungen betreffend,** de Anno 1589.

NAchdem von dem wohlgebohrnen Herrn Ludwigen, Grafen zu Leonstein, in wehrendem Innhaben und Administration der Herrschafft Wertheim, dem Stifft Würtzburg an dessen Eigenthum allerhand Beschwerungen, Schmelerung und Abbruch zuzufügen verstanden worden, daher erfolgt, daß der hochwürdig Fürst, unser gnädiger Herr von Würtzburg ꝛc. den auch wohlgebohrnen Hrn. Dietrichen, Grafen zu Manderscheid und Blanckenheim, als Frauen Catharinen Gräfin zu Eberstein, geborner von Stollberg Lehenträgern, zu Sr. Fürstl. Gn. vermögt, und mit demselbigen aus den Sachen notthürfftige Unterrede gepflogen, als hat uf solches ietzwohlgedachter Herr Graf Dietrich von Manderscheid, an statt ernanter Frauen Gräfin von Eberstein, sich dahin erklärt, nachdem sein, des Herrn Grafen von Leonsteins Administration uf Cathedra Petri schirst künfftigen der wenigern Zahl 90. Jahrs sich endet, daß der Herr Graf von Manderscheid sich, sonderlichen aber um das Würtzburgisch Eigenthum in einige weitere Vergleichung nicht einlassen, sondern sich selbsten darzu neheren, und vermög der Capitulation Anno 56. ufgerichtet, durchaus gemeß erzeigen und verhalten soll, uf dem Fall ihme aber uf gedachten Termin Petri, von dem von Leonstein, an der Abtretung Würtzburgischen Eigenthums Hinderung oder Vorenthaltung beschehen würde, alsdann soll er, nach bestem seinem Vermögen daran seyn und verfügen, damit er obgesagte Administration, Ubergab und würckliche Einräumung Würtzburgischen Eigenthums erlange und einbekommen, zu welchem dann unser gnädiger Fürst und Herr zu Würtzburg ꝛc. als Eigenthums-Herr, daß sein auch darbey thun soll und will mit dieser fernern Abred und Vergleichung, daß nach Endung der Manderschiedischen Administration, so A. 93. sein wird, Er von Manderscheid, von erstgedachter erlangter Administration Würtzburgischen Eigenthums deme von Leonstein, ohn Vorwissen unsers gnädigen Herrn zu Würtzburg ꝛc. nit abtreten, noch ehe einräumen solle, es habe dann iztgedachter von Leonstein zuvor die Erbhuldigs-Pflicht, so er hiebevor unbefugter Weiß von den Würtzburgischen eigenthümlichen Unterthanen genommen aufgeben, und gäntzlich fallen lassen. Und weil für das ander der von Leonstein der Zent Remlingen halben allerley Neuerung sich unter dessen anmasset, das mehr wohlermelter Herr Graf von Manderscheid, ihme Grafen von Leonstein aufs ehist schrifftlichen ersuchen und vermahnen wolte, es dißfalls bey altem Herkommen bleiben zu lassen, da es aber nicht geschehe, ihme die eingereumte Ubergab zu renunciren mit dem Anhang, daß in Vorsetzung der neuerlichen Eintrag, er Herr Graf von Manderscheid berührte Zent, vermög angezogenen alten Herkommens, damit die Justitia an derselben administrirt, auch hiezwischen seine Endschafft Termins Petri selbsten nach der Gebühr und Nothdurfft bestellen wolle, wird überdis zuschreiben und renunciren Herrn Grafen von Manderscheid und andern mit Zenthern an Exercirung der Zentbarlichen Obrigkeit von dem Grafen von Leonstein Hinderung gefügt, soll solch Beginnen, mit gesamter Zenthülff und Rath gesteuret, und die Zent in ihrem esse und üblichem Exercitio gehandhabt werden, Signatum Würtzburg, unter mehr hoch- und wohlermelten unsers gnädigen Fürsten und Herrn von Würtzburgs, und Herrn Grafens von Manderscheids hiefür gedrucktem Secret Insiegel den 17. Maji A. 1589.

CXXVI.

Abschied zwischen Bischoff Julio **zu Würtzburg und Graf Dietrichen zu Manderscheid, wegen der an Graf Philippen zu Eberstein und ihn, wie auch den Grafen von Löwenstein gefallenen Wertheimischen und vom Hoch-Stifft Würtzburg Lehn-rührigen Güter,** de Anno 1589.

ZU wissen, demnach und als uf Absterben weiland des wohlgebornen Herrn Ludwigen Grafen zu Stolberg, Königstein, Rutschfort und Wertheim, die auch wohlgebohrne Philips, Grave zu Eberstein ꝛc. Dietrich, Grafe zu Manderscheid ꝛc. und Ludwig, Grafe zu Lewenstein ꝛc. als gedachtes Grave Ludwigen Tochtermann, an statt und von wegen ihrer aller dreyer Ehegemahlen, seines Grave Ludwigen gelassener dreyer Töchter etliche stattliche Aemter und Lehenstück, so des Stiffts Würtzburg Eigenthum und ermeldter Grafe Ludwig von Stollberg, nach Ausweisung eines sonderlichen besiegelten Vertrags und Capitulation, so des verschienen

funffzehenhundert und 56ten Jahrs, zwischen dem auch Hochw. Fürsten und Herrn, Hn. Melchiorn, Bischoffen zu Würtzburg, uñ Hertzogen zu Francken, hochl. Christ. Gedächtniß und obgedacht. Grave Ludwigen von Stolberg ufgericht, zu Lehen empfangen und getragen, mit einander ein, und die Unterthane zu Pflichten und Huldung angenommen, dessen sich aber der Hochw. Fürst und Hr. Hr. Julius, Bischoff zu Würtzburg, und Hertzog zu Francken, sobald en S. Fürstl. Gn. dessen in Erfahrung kommen, nicht unzeitlich beschwert befunden, und derwegen bey obernannten dreyen Grafen solche Beschwernüssen abzuschaffen und angezogenen Vertrags und Capitulation, und dessen klärer und lauterer Disposition nachzugehen, in Schrifften ersucht.

Darauf hernacher die beede, nemlich Graf Philipps von Eberstein, und Graf Dietrich von Manderscheid, bey hochgedachten Fürsten und Bischoffen zu Würtzburg in der Person erschienen, ihrer gethanen Einnahm der obangeregten Würtzburgischen Lehenstück und Aemter, mit was Massen und Condition dasselbig beschehen und zugegangen, Bericht und Anzeig gethan, und darauf um Belehnung angesucht, aber solche Belehnung, aus allerhand bedencklichen Ursachen damahls nit statt haben können. Hernacher aber die wohlgebohrne Frau Catharina, Grävin von Eberstein, Geborne von Stolberg, als ihr Herr und Gemahl, Graf Philipps von Eberstein, in beschwerliche und solche Schwachheit, deren Besserung also zeitlich nicht wieder zu gewarten, gerathen, vor hochgedachten Fürsten und Bischoffen zu Würtzburg in Schrifften demüthiges Fleisses angelangt, und gebeten, daß Se. Fürstl. Gn. als der eltisten Grave Ludwigs von Königstein gelassener Tochter, nach Ausweisung obangeregter Capitulation und ufgerichten Vertrags gnädiglich leihen, wolte sie ihrem Bruder und Schwagern Grafe Dietrichen von Manderscheid mit gnungsamen Gewalt gen Würtzburg abfertigen, und die Würtzburgische Lehen in ihren Nahmen, durch ermelten Grave Dietrichen, als ihren Lehenträger, empfahen lassen. Dargegen hochernanter Fürst, die Gräfin hinwieder beantworten lassen, sie würde genungsams Wissen haben, was massen ihr Herr Vater, Graf Ludwig von Königstein seel. viel stattliche Aemter und Güter innen gehabt, welche, nach Ausweisung vorangezogener Capitulation und ufgerichter Brief und Siegel des Stiffts Würtzburg wissendliche Lehen wären, daß auch, vermög aufgerichter Capitulation und versiegelter Vertrag, sonsten niemand, dann sie, die von Eberstein, als die älteste Tochter, solcher Lehen fähig, und wann sie ohne Männliche Leibs-Lehenbahre Erben mit tod abgangen daß alsdann und nit ehe ihr Schwester Frau Elisabeth, obgenants Grave Dietrichen von Manderscheids Gemahl, den Zugang zu solchen Lehen hätte, da aber auch dieselbe ohne Männliche Leibs-Lehens-Erben mit Tod abgiengen, daß alsdann solche Lehen ferner oder weiter, auf ihr beeder dritter Schwester, Freund oder Erben gar nicht, sondern gestracks zurück und dem Stifft Würtzburg heimfielen, also daß Grave Dietrichs Gemahel noch zur Zeit aber Graf Ludwigen von Leonsteins Gemahel, und wer gleich sonsten des Orts weiter vorhanden seyn möchte, von allen solchen obbemelten Wertheimischen Aemtern und Lehenstücken gäntzlichen ausgeschlossen und hindan gesetzt weren, deme aber zuwider hätte sie die Gräfin von Eberstein gestattet, zugesehen und nachgegeben, daß Graf Dietrich zuvor, und ehe der Fall an sein Gemahl kommen, und dann auch Graf Ludwig von Leonstein, als welcher gar kein Recht noch Gerechtigkeit zu den bestimten Aemtern und Lehen-Gütern hätte, sich deren gantz unbefugter Weiß angemast, dieselbige ein und die Unterthanen zu Pflichten angenommen, welches ihnen mit nichten gebühret hätte, und darum gar nit könte gestattet werden, mit angehencktem Begehren, die von Eberstein wolten ihren Schwager, Graf Dietrichen, als der an statt seines Gemahls zu angezeigten Aemtern und Lehen-Stücken, noch keinen Zugang, und dann ebenmäßig Grafe Ludwig von Leonstein, als welcher seines Gemahls halben von berührten Aemtern und Lehen-Stücken gäntzlich und gar ausgeschlossen, und denselben und allen ihren Nutzungen, Gefällen und Einkommen, gäntzlich und gar abschaffen, auch sie dahin weisen, die Unterthane deren Pflicht und Eyd, so die beede, Manderscheid und Leonstein, von ihm genommen, allerdings frey und ledig zu zehlen, mit solchen Pflichten an sie die von Eberstein, als dieser Zeit die einige rechte Lehens-Erben zu weisen, und also Graf Dietrich an statt seines Gemahls, der Zeit, biß der Fall, Vermög obangezogener Brief und Siegel, an sie kommen möchte, erwarten, Graf Ludwig von Leonstein aber, aller solcher Aemter und Lehen-Stücke, als die ihme, oder seinem Gemahl gar nicht angehören, gäntzlich und gar entäusern und enthalten solle, mit dem fernern Anhang, wann ein solches also beschehen, und dessen gnungsamer Schein fürgezeuget würde, daß aldann die von Eberstein, unsere, wofern sich ihres Herrn und Gemahls Schwachheit zur Besserung nicht geschickt hätte, ihren Schwager, Graf Dietrichen, mit gnungsamen Gewalt abfertigen von ihrentwegen, und als ihr Träger der mehrangeregten Capitulation auch ufgerichten Briefen und Siegeln gemäß, die mehrgedachte Aemter und Lehen-Stück von hochgedachtem Fürsten zu empfahen, solte ihme, als Trägern der Capitulation, Brief und Siegeln gemäß geliehen werden, wann nun uf iezt angeregt ausgangen

Fürstl. Schreiben, mehrgedachter Grafe Dietrich von Manderscheid, heut dato zu Würtzburg in der Cantzley und vor hochgedachtem Fürsten in der Person erschienen, Seiner Fürstl. Gnaden von mehrgenanter Gräfin von Eberstein ein verschlossen Schreiben, darinnen ihres Herrn und Gemahls noch immerwehrende Schwachheit vermeldet und abermahls gebeten worden, Grafen Dietrichen von Manderscheid, als ihren Träger, Krafft des versiegelten und mit der Gräfin eigenen Hand unterschriebenen Gewalts, welchen er Grafe Dietrich alsbalden und zugleich auch fürgelegt, nach Ausweisung ufgerichter Capitulation, Brief und Siegel, zu leihen, dabey auch insonderheit angemeldt, daß sie, die Gräfin, mit beeden ihren Schwägern, Manderscheid und Leonstain, so viel das Fürstl. Begern, die Unterthane, deren durch sie abgenommenen Pflicht und Eyd wiederum ledig zu zehlen, belangen thäte, redt gehabt, es hätte sich aber Graf Dietrich vernehmen lassen, sich derwegen gegen hochgedachtem Fürsten in der Person dermassen zu erklären, darob S. Fürstl. Gn. wohl zufrieden seyn solten, der von Leonstein aber sich deshalben in Schrifften gegen iezt hochgedachtem Fürsten vernehmen zu lassen angeboten, uf welches alles iezt und vielgedachter Grafe Dietrich von Manderscheid, so viel sein Person an statt seines Gemahls belangen thäte, sich dahin erklärt, daß seines Theils die Einnehmung der offt angezogenen Würtzburgischen Aemter und Lehenstück nicht pure oder simpliciter, sonder conditionaliter und anderer Gestalt nicht, dann uf den Fall, Vermög der Capitulation, so derselb uf sein Gemahl kommen werde, eingenommen und allein zu seinem künfftigen Rechten beschehen were, und anderst nicht verstanden werden solte, wie er sich dann dessen hiebevor dergestalt lauter auch erklärt hette, und ietzo abermahls erklärt haben wolte, was aber Graf Ludwigen von Leonstein anlangte, demnach sich derselb dahin vernehmen lassen, daß ihme also simpliciter abzustehen schwerlich, wolte aber viel hochgedachtem Fürsten seine Meinung in Schrifften zu erkennen geben, wolte er dafür halten, solch Schreiben würde allbereit hieher gelangt seyn, oder aber nachmahls hieher gelangen, und darauf abermahls gebeten, ihme als Trägern deren von Eberstein, nach laut der Capitulation gnädiglich zu leihen, dargegen mehr hochgenanter Fürst dem von Manderscheid mit Gnaden lassen anzeigen, daß gleichwohl Se. Fürstl. Gnaden an dem, wessen sich der von Manderscheid ietzo, wie auch vormahls seiner Person halber, erklärt und vernehmen lassen, ein ziemliches Genügen und gar in keinem Zweifel stelte, es würde demselben also nachgesetzt, und künfftig nichts anders, noch widerwärtigs gesucht werden, nichts wenigers aber, und dieweil der von Leonstein von seinem unbefugtem Fürnehmen abzustehen nicht gemeinet, und des Orths mehr Gerechtigkeit, als man befugt wäre, der Capitulation zuwider, gesucht, derhalben Se. Fürstl. Gn. und dero Stiffts Nothdurfft erfordern wolte, dieser Ding ein gut Gewissenheit zu haben, so wolten demnach Se. Fürstl. Gn. sich gäntzlich versehen, wes der von Manderscheid sich, wie obgemelt, für sein Person, an statt seines Gemahls, also mündlich vernehmen lassen und erklärt hette, es würde ihme unbeschwerlich seyn desselbigen einen schrifftlichen Revers von sich zu geben, welchem zugleich auch einverleibet werden solte, daß Se. Fürstl. Gn. gegen und wieder Graf Ludwigen von Leonstein, von wegen dessen, so er sich unbefugter Weiß unterstanden, dasjenig, das Se. Fürstl. Gn. und dero Stifft Nothdurfft erfordern thät fürnehmen würde, daß er von Manderscheid als Träger sich in solchem allem zu Vertheidigung und Handhabung der Würtzburgischen Lehen, zugleich auch mit Einlassung und dasjenig thun solte und würde, daß einem getreuem Lehenmann zuthun gebührt, wofern nun ein solches also geschehe, solte ihm als Trägern, wie offtgemelt der Capitulation und Vertrag gemäß, geliehen werden, da entgegen vielgenanter Graf Dietrich von Manderscheid sich unterthänig vernehmen lassen, dieweil er sich hievor und izo lauter erklärt, dessen er sich abermahls also wolt erklärt haben, daß er für sich und an statt seines Gemahls die Wertheimische Unterthanen anderer Gestalt zu pflichten, nicht angenommen, dann dem Vertrag und ufgerichter Capitulation gemäß, uf den Fall die von Eberstein ohne Männliche Leibs-Lehens-Erben mit Tod abgehen und der Fall uf sein Gemahl kommen werde, als dann und nit ehe ihme an statt seines Gemahls mit solchen Pflichten zu gewarten, daß auch er, Graf Dietrich zuvor, und ehe der Fall, nach laut der Capitulation, uf seyn Gemahl käme, sich ainicher Possession, deren von den Unterthanen der Würtzburgischen Lehen eingenommener Huldigung halber, nicht anmassen berühmen noch gebrauchen, und dann so viel, die von Eberstein anlangt, da ihme als ihrem Träger geliehen würde, uf dem Fall hochgedachter Fürst solcher Lehen halb zu Vertheidigung und Erhaltung derselbigen befugter Weiß des Stiffts erheischende Nothdurfft fürnehmen werde, neben Sr. Fürstl. Gn. da er dessen ersucht und angelangt würde, sich zugleich auch einlassen und alles dasjenige thun wolte, das einem getreuen Lehenmann zu thun gebührte und zustünde, so wolt er demnach sich unterthänig getrösten, und darum gebetten haben, ihnen bey solcher genungsamen und lautern Erklärung gnädiglich bleiben zu lassen, und ihme nachmahlen,

len, als Trägern deren von Eberstein gnädiglich zu leihen, und solches alles, was also gehandelt, in einem Abschied zu bringen, mit welcher Erklärung und angehefften Erbieten, offt hochgedachter Fürst mit Gnaden gesettigt und gnügig gewesen, darauf auch gewilligt nach Ausweisung ufgerichtem besiegelten Vertrags und Capitulation, ihme Graf Dietrichen uf fürgelegtem Gewalt, als Trägern deren von Eberstein, gnädiglich zu leihen, inmassen ihme dann, nach Ausweisung der wegen ufgerichten, und ihme Graf Dietrichen zugestellten Lehen-Briefs geliehen worden, iedoch mit dem ausdrücklichem Beding, das durch solche Belehnung Graf Ludwigen von Leonstein, an seines theils unbefügter Einnehmung, der viel angeregten Würtzburgischen Lehen-Stück und anderer angemaster Gerechtigkeit in dem wenigsten nichtzit eingeräumt, oder gut gemacht, sonder alle gebührliche Mittel und was dargegen fürzunehmen, in alweg vorbehalten sein solle, also ist solches alles um mehrer Richtigkeit und beständiger Urkund willen in gegenwärtigen schrifftlichen Abschied verfast, deren zween gleichslauts mit hochgedachts Fürsten und vielernants Grafen Dietrichs Handzeichen und beeder theils anhangenden Insigeln bekräfftigt gemacht, der eine viel hochernantem Fürsten inhändig gelassen, und der 2. dem von Manderscheid zugestelt worden, geschehen und geben zu Würtzburg, den 19. Augusti.

Julius, Episc. Wirceb.

D. Graf zu Manderscheid.

CXXVII.

Vergleich zwischen Bischoff Julio zu Würtzburg und Abt Hieronymo zu Ebrach, über einige der Türcken- und anderer Steuren halber vorgewesene Irrungen, de Anno 1594.

Wir Julius, von GOttes Gnaden Bischoff zu Würtzburg, und Hertzog zu Francken ꝛc. und wir Hieronymus, Abbt zu Ebrach, Cistercer-Ordens Würtzburgischen Bistums, bekennen hiemit, und thun kund offentlich gegen männiglich ꝛc. Nachdem sich zwischen uns beederseits verrückter Zeit, sondere Irrung begeben, indem unsers Abbts Hieronymi Vorfahr weyl. Abbt Leonhardt seel. die A. 82. zu Augspurg eingewilligte fünffjährige Türckensteuer, ungeacht solche daß erste Jahr gutwillig erstattet worden, ferner zu geben, verweigert, mit Einführung samt were Turcken-Steuer und Landt-Steuer vermengt, und doch der Vertrag Anno 57. ufgerichtet, darvon sondere und unterschiedliche Disposition in sich halte, samt gleichwohlen aber sein zuvor habendes wissen, auch vorgangenen Schrifften Erinnerung beschehen, wie bey hievoriger zehenjähriger Landt-Steuer die darunter eingefallene Türcken-Steuer um etwas verschoben worden, der Meynung, daß solche nacher gäntzter Land-Steuer solte gut gemacht werden.

Weil aber unser Abbts Hieronymi gedachter Vorfahr seel. das angefangene verweigern verharret, wir Bischoff Julius von Lands-Fürstl. Obrigkeit wegen, auch um daß, so sich für des Abbts und Convents Tisch gebühret, des Closters angehörige Unterthanen selbst belegen, desselbigen Gefäll angreiffen, und einziehen lassen, welcher Streit anfänglich an das Käyserl. Cammer-Gericht, hernach, vermög der Austrag, vor weyl. Herrn Martin, Bischoffen zu Eystätt, Hochseeliger, als Käyserlichen erkiesten Commissario in Rechtfertigung, dann folgends bey unsers Abten Hieronymi Administration zu gegenwärtiger Tagung und Handlung gerathen, daß es zu Erläuterung und mehrern Verstand berührten Vertrags von 57. Jahr für diesen Puncten mit gutem unser beyderseits Willen und Wissen dahin verglichen: Wo über kurtz oder lang Türcken, oder andere zu gemeiner Reichs-Nothdurfft angesehene Hülff bewilliget würden, sollen unser des Abts, Convent und des Clesters Ebrach Angehörige, wie andere des Stiffts Prälaten Unterthanen, und also gemeiner Clerisey und Landschafft in allen Weg gleich gehalten, den iederzeit verglichenen Steuer-Ordnungen gemäß belegt, derselben Schuldigkeit von denen Ebrachischen Befelchhabern, so deßhalben von Abten und Convent allda, inmassen mit des Stiffts Würtzburg Einnahmen beschicht, darüber verpflichtet, mit Treuen einbracht, und was also eingebracht, neben eigentlichen Regiester oder Rechnungen, vor Bischoffen Julio, und folgenden regierenden Fürsten, oder an gewissen Ort geliffert worden. Da gleichwohl Abbten und Convent samb gesielt, des Closters Angehörige zu entheben, derselben Schuldigkeit für sich, jedoch mit Fürlegung der Register guet zu machen, und solche von ihnen mit Gelegenheit wiederum einzubringen.

So dann eine gemeine des Stiffts Landt-Steuer oder Chariativum Subsidium verwilliget, solle Inhalts angeregtem Vergleichs ein Prælat des Closters Unterthanen und Verwandten im Stifft Würtzburg und Hertzogthum Francken gesessen, abermahls verglichener Steuer-Ordnung gemeeß belegen, die Schuldigkeit treulich einbringen, und die zwey Drittel davon neben den Registern Regierenden Fürsten einantworten lassen, den übrigen dritten Theil aber inbehalten, und solchen den Unterthanen nachzulassen, oder in des Closters Nutzen

zeh zu verwenden / guten Fug und Macht haben.

Was aber des Prälatens und seines Convents einkommen / so ihnen zu ihrem Tisch- und Closter-Gefällen anlangt / soll Inhalt angeregten Vertrags / und sowohl bey gemeinen Reichs-Steuren / inmassen herkommen ist / als den Land-Steuren die Schuldigkeit deren Tax sich bey des Stiffts Prælaten und Clerisey / wie bey dem Closter wissend / unter sich selbsten gemeiniglich zu vergleichen pflegen / und sonderlich bey den Türcken-Steuren / vollkommlich bey den Land-Steuren aber mit Inbehaltung des dritten Theils beedes ohne Regiester eingelieffert werden.

Da dann aus vorfallender Noth / welche GOtt gnädiglich verhüten wolle / sowohl gemeine Reichs- als Land-Steuer oder Subsidia Charitativa zugleich einfielen / und angelegt werden müssen / soll in solchen Fällen beedes was Reichs- und Land-Steuren belangt / bey den Steuer-Ordnungen iederzeit mit Fleiß unterschieden / und es um ein iedes besonder gehalten werden / wie nechst oben unterschiedlich gesetzt ist.

Solle in solchem der Unterthanen Schuldigkeit halb / welche unter anderen Herrschafften gesessen / Widersetzung oder Sperrung beschehen / solle von unser Bischoffen Julii &c. unser Nachkommen und des Stiffts wegen / zu Unterhaltung gemeiner desselben Gerechtigkeit an aller möglicher Beförderung nichts ermangeln / für eins /

Und für daß andere / als sich befunden / daß mehr gedacht unsers Abbts Hieronymi Vorfahr seeliger sich Anno 80. neuerlich unterstanden / von den Urtheilen die an den underen des Stiffts Würtzburg Centhgerichten wider seine Unterthanen ergangen / nit ordinarie und gradatim an das Stadt- oder Brucken Gericht / zu Würtzburg sondern omisso medio und per factum an das Käyserliche Cammer-Gericht / zu Schmählerung und Abbruch des Stiffts Würtzburg hoher Landts-Fürstlichen Jurisdiction und Obrigkeit / zu appelliren unangesehen / es zuvor nie weder von ihm / noch seinen Vorfahren fürgenohmen / dasselbig pro ordinario & competente foro erkandt / und daselbst nothwendige Appellations-Proces ausbracht / wie auch hernacher Anno 81. beharrlich geschehen / also ist es dieses Puncts halben / dahin verglichen / daß solche Appellationes gefallen / cassirt / ufgehoben / todt und abseyn / und was darunter Ebrachischen theils gehandelt / dem Stifft Würtzburg an seiner ordinari Centhlichen Jurisdiction / sowohl den Partheyen / die darmit berührt seyn mögten / an der Haupt-Sachen unnachtheylich seyn / und wohe künfftig in dergleichen und andern Fällen ein Abbt von den Urtheilen an den Würtzburgischen untern Centh-Gerichten ergangen / von seiner Unterthan wegen zu appelliren vorhabens / daß solches ordinarie und gradatim an ersigedachten Statt- oder Brucken-Gericht / und wohe er daselbst verlustig / an das Käyserliche Cammer-Gericht (ob er will) geschehen und appellirt werden soll.

Als auch bey diesem Appellations-Puncten / Ebrachs wegen Beschwernüß vorgefallen / daß die Gerichts-Acta in erster Instanz an den unter Centh-Gerichten ergangen / gar zu hoch und übermeßig taxirt / sollen hinführo dergleichen Acta an unseren Bischoffs Julii &c. Stadt-Gericht durch Richter und Schöpffen daselbst (wo Moderation begehrt würde) nach leidentlichen und billigen Dingen ausgeschlossen / aller Übermaß nach altem Gebrauch und Herkommen taxirt und moderirt / auch Richter und Schöpffen uff beschehene Submissiones und Recht setzen / in der Haupt-Sachen uf unsern Bischoffen Julii ernstlichen Befelch förderlich und schleunig erkennen / sprechen und urtheilen / was recht ist.

Hierdurch sollen und wollen nun wir Bischoff Julius / für uns und dem Stifft / und wir Hieronymus / Abbt / für uns und das Closter solcher erregter Mißverstandt und Mangel halb verglichen und entschieden seyn und bleiben / auch den derentwegen entstandenen Rechtsfertigungen gefallen und abseyn / und denselben von uns beyderseits der Gebühr renuntiirt werden / immassen wir hiemit für uns und unsere Nachkommen / versprechen solchem allen getreulich nachzusetzen.

So bekennen wir Probst / Dechandt / Senior und Capitul des Dombstiffts Würtzburg / wie auch wir Prior und Convent des Closters Ebrach das diese Ding mit unserm guten Wissen und Willen fürgangen / die wir uns auch belieben lassen / und denn unsert wegen nit weniger solle nachgesetzt werden / alles getreulich und ohne Gefehrde.

Dessen zu Urkundt seyndt dieser Vertrags-Brief zween gleichen Inhalts mit unserm Bischoffen Julii / den unser Probsten / Dechanten / Senioris und Capituls zu Würtzburg auch unser Hieronymi Abbten und Convents zu Ebrach anhangenden Insigel gefertiget / und ieden Theil einer ingelassen worden. So beschehen und geben Mittwoch den 19. Monaths Januarii / nach Christi unsers lieben Herrn Gebuhrt / in 1594. Jahr.

Julius, Episcopus Wirceburgensis.

Hieronymus, humilis Abbas Ebrac.

CXXVIII.

CXXIIX.

Urtheil des Kayserlichen Reichs-Hof-Raths / vermöge dessen Graf Philipp Moritzen zu Hanau befohlen worden / dem Hoch-Stifft Würtzburg das Closter Schlichtern mit allen seinen Pertinentien zu restituiren / de Anno 1626.

IN rebus Domini Philippi Adolphi, Episcopi Herbipolensis, ac Ducis Franciæ &c. Accusantis in una, contra Dominum Philipp. Mauritium, Comitem in Hanau & Rinnegg &c. accusatum secunda parte, mandatum cum clausula, ratione monasterii Schlichtern, omnibus considerandis consideratis conclusum est, ut dictus Comes Domino accusanti ac suæ Herbipolensi fundationi nominatum monasterium Schlichtern cum omnibus appertinentiis pagis ac subditis relinquere ac restituere debeat. Simili modo sub tempore Comitis Philippi in Hanau anno 1567. temerarias occupationes, sublatas decimas, item omnia mobilia, Ecclesiæ ornamenta, literalia documenta, urbaria, fides, ac registra cum omni Interesse nec ullo damno reddere, sumptus quoque in juris justitiam expensos persolvere teneatur, ad quæ omnia præstanda, virtute hujus mandatur. Sin vero in petitorio oppositiones justas habere existimet, jus reservatum manere sciat. Signatum Viennæ, sub Sacræ Cæsareæ Majestatis Sigillo, decimo Decembris, Anno 1626.

CXXIX.

Bischoffs Philipp Adolphs zu Würtzburg Denunciation an die Vormundschafft Marggraf Joachim Ernsts zu Brandenburg hinterlassener Erben / daß er die Stadt Kitzingen / laut der Pfand-Verschreibung wieder einlösen wolle / de Anno 1626.

WIr Philipps Adolph / von GOttes Gnaden Bischoffe zue Würtzburg / und Hertzog zu Francken &c. Entbieten den Hochgebohrnen Fürsten und Fürstin / unsern besondern lieben Herren / Freundten und Freundtin / Herrn Christian / Marggraffen zu Brandenburg / in Preussen / zu Stettin / Pommern / der Cassuben und Wenden / auch in Schlesien zu Crossen und Jägerndorff &c. Hertzogen / Burggraven zu Nürnberg / und Fürsten zu Rügen &c. und Frauen Sophien / Marggrävin zu Brandenburg in Preussen &c. Hertzogin &c. geborner Grävin zu Solms / Frawen zu Müntzenberg und Sonnenwaldt &c. Wittiben / auch dem wohlgebohrnen Friedrichen / Graven zu Solms / Herrn zu Müntzenberg und Sonnenwaldt &c. als weyland des auch hochgebohrnen Fürsten / unsers besonders lieben Herrn und Freundts / Herrn Joachim Ernsten / Marggraven zu Brandenburg &c. hochlöblichen Andenckens / hinterlassener junger Herrschafften verordneten Vormundern / unser freundliche auch in Ehr und Gebühr willige Dienst / und genedigen Gruß / und fügen E. Liebd. Liebd. und euch hiemit freundlich und gnedig zu vernehmen / daß in lengst verwichenen 1443. Jahr. weyland der hochwürdig Fürst / unser am Stifft geehrter lieber Herr und Vorfahr / Bischoff Gottfried / des Geschlechts von Limpurg als damahls Pfleger offtgemeldtes unsers Stiffts / mit dem auch hochgebohrnen Fürsten / Herrn Friedrichen / Marggraven zu Brandenburg / und Burggraven zu Nürmberg / wegen etlicher nachtbarlichen Spen und Irrungen / durch Underhandlung weyland des Ehrwürdigsten Herrn Dietrichen / Ertzbischoven zu Maynt / des Heil. Römischen Reichs durch Germanien Ertz-Cantzlern und Churfürsten &c. dahin freundlichen sich vereinbahret / und verglichen / daß vorgemeldter Herr und Vorfahr auch hochgedachten Herrn Marggrav Friedrichen / uff die Statt und Vorstädte zu Kitzingen / samt aller derselben Zu- und Eingehörungen / an Leuthen / Güthern / Bethen / Steuern / Uhngelten / Zinsen / Gefällen / Renthen und allen andern / neun und dreyßig tausendt / ein hundert Goltgülden Rheinisch / vor seine zu unserm Stifft gehabte Sprüch und Forderung dergestalt verschreiben solten / daß nemlich Se. Liebd. deroselben Nachkommen und Stifft solche neun und dreyßig tausend / ein hundert Golt-Gülden Rheinisch / zu ewigen Zeiten und eines ieglichen Jahrs / wann sie wollen / doch solcher Gestallt abzulegen / bevor und frey stehen solte / daß sie solche Abiösung hochbesagtem Marggraff Friedrichen / oder dessen Erben ein Viertel Jahr zuvor ankünden / alsdann den obgeregten Pfand-Schilling der neun und dreyßig tausent / ein hundert Golt-Gülden / zu Uffenheimb / Neustadt an der Aysch / oder Winsheim richtig machen und bezahlen lassen solten / alles darüber uffgerichteten Vertrags / Pfand- und Revers-Brieffs ferner Innhalts / und aber unser und unsers Stiffts unvermeidenliche Notturfft erfordert / solchen Pfand-Schilling abzustatten / und also die Stadt und Vorstädte Kitzingen / sampt obgemeldten deroselben Recht und Gerechtigkeit wiederum an uns und unsern Stifft zuelösen.

Als wollen wir solche Ablösung Eur. Liebd. Liebd. und euch mit und in Crafft dieses unsers offenen besiegelten Brieffs / in der allerbesten und cräfftigsten Form es von Rechts oder Gewonheit / sonderlich aber der uffgerichteten Verträg / Pfand-Verschreibung und Revers wegen / zum ziehrlichsten geschehen sollen / können oder mögen hiemit

hiemit freundlichst und gnädigst denuncirt und angekündiget, dieselbe auch darneben ebener Gestalt ersucht haben, daß sie uns innerhalb solcher Zeit, und noch vor herbey nahendem Termin, ihres Gemüths Erklärung, welcher Endes sie der Bezahlung erwarten wöllen, neben Zufertigung dessen in der Verschreibung veranlaßten freyen sichern Gelayts, gewißlich berichten, solle alsdenn uff Ankunfft desselben und Scheinung des Termins die unfehlbahre Verordnung von uns beschehen, darmit die Bezahlung an den benanten Orten, gegen Reichung gebührender Qvittung, auch Herausgebung der Pfand-Verschreibung, und würcklicher Abtretung der Stadt und Vorstädte zu Kitzingen, mit ihren Zu- und Eingehörungen gewißlich erstattet werden, dofern auch wir und unser Stifft von Rechts wegen zu einem mehrern, dann obgemeltes unser Anerbiethen sich erstreckt, verbunden seyn solten, dasselbig wollen wir Eurer Liebd. Liebd. und euch ebenmäßig zueleisten uns hiemit anerbothen und würcklich offeriret haben, und wir bleiben denselben dabeneben, zu allen angenehmen gefälligen, gebührenden Diensten, auch Gnaden und Freundschafft allerdings wol beygethan und gewogen.

Datum in unserer Stadt Würtzburg, den vierzehenden Monats-Tag Aprilis des sechzehen hundert sechs und zwaintzigsten Jahres.

(L. S.)

CXXX.

Kayſers Ferdinandi II. Deciſiv-Urtheil, Krafft deſſen Marggraf Joachim Ernſts zu Brandenburg hinterlaſſener fünff Kinder Vormundſchafft, Biſchoff Philipp Adolphen zu Würtzburg die Burg und Stadt Kitzingen, ſamt dero Zugehör, gegen Erlegung des Pfand-Schillings wieder abtreten ſolle, de Anno 1628. **iſt in des Teutſchen Reichs-Archivs** Part. Spec. Continuat. II. **unter dem Chur- und Fürſtlichen Hauſe Brandenburg,** pag. 984. **befindlich.**

CXXXI.

Churfürſt Johann Phlipps zu Maynz, als Biſchoffs zu Würtzburg, Capitulation **und ewiges** Statut **mit dem Dom-Capitul daſelbſt, Krafft deſſen die an das Hoch-Stifft Würtzburg zurück gefallene Lehnbare Herrſchafft Grünßfeld demſelbigen auf ewig einverleibet, dem Dom-Capitul aber davor** 40000. **Rthlr.** Capital, **jährlich auf** S. Kiliani **mit** 2000. **Rthlr. zu verzinſen verſchrieben, auch dabey** ſtatuiret **worden, daß das Dom-Capitul ihre künfftige Biſchöffe in denen vorzulegenden** Capitulationen, **mit dergleichen nachtheiligen Zumuthungen verſchonen ſolle, und was deme mehr anhängig,** de Anno 1651.

WIr Johann Philipp, von GOttes Gnaden des Heiligen Stuhls zu Maynz Ertz-Bischoff, des Heil. Römischen Reichs durch Germanien Ertz-Cantzler, und Churfürst, Bischoff zu Würtzburg, und Hertzog zu Francken, ꝛc. und wir Frantz Ludwig Faust von von Stromberg, Dom-Probst, Johann Hartman von Rosenbach Dom-Dechant, Senior und Capitul gemeiniglich des hohen Dom-Stiffts Würtzburg, thun kundt und bekennen für uns und unsers am Stifft und Capitel Nachkommende, hiermit offentlich und in Krafft dieses Briefs ꝛc. Als uns und unserm Stifft Würtzburg uff ohnlängst vor drey Jahren erfolgtes Absterben, weyland des Durchleuchtigen und Hochgebohrnen Fürsten und Herrn, Herrn Maximilian Adamen, Landgrafen zu Leuchtenberg, des letztern dieses Namen und Stammens, die von Sr. Liebden und Fürstl. Gnaden, von uns und unsern Stifft zu Lehen getragenen Herrschafft zu Grünßfeld wiederum anheim gefallen, und mit Eigenthum reconsolidirt, auf solchen Fall aber in deren auf tödtlichen Hintritt unsers nechsten am Stifft Vorfahren weyland des Hochwürdigsten Fürsten und Herrn, Herrn Francisci, Bischoffens zu Würtzburg und Hertzogens zu Francken, ꝛc. Liebden und Fürstl. Gnaden von uns dem Dom-Capitul, sede vacante, aufgerichteter, und bey antrettender unserer durch vorgehende ordentliche Wahl erlangte Fürstl. Regierung, wie auch ob selig gedachter unsers nechsten Vorfahrern, beschwornen Capitulation bedinglich disponirt und versehen worden, daß alsdann berührte Herrschafft Grunßfeld auf gewisse darinn enthaltene Maß, und gegen einem Auswechsel von uns, ob ermeldten unsern Dom-Capitel und dessen Nachkommen, wiederum cediret und abgetreten werden solle; Dannenhero auch erfolget, daß bey uns von denselben bey verschienenen Capitulis peremptoriis derenthalben mehrmahliges unterthäniges und gebührliches inständiges Ansuchens beschehen, diß Werck aber der Zeit noch obgeschwebter kundbarer Kriegs-Beschwerlichkeiten, auch noch ungewissen Ausschlags der general Friedens- und dessen Executions-Handlung, bis anhero und zu besseren, mehreren versicherten des Heil. Reichs Ruhestand, zu keiner ordentlichen Richtigkeit gebracht

gebracht werden können; Ob wir uns nun wohl ermeldter unserer Capitulation und deren Disposition in diesen passu ohnabfällig genugsam zu erinnern und ohne dem ermeldten unserm Dom-Capitel, zu Bezeigung aller Treu-Väterlicher Affection und wohl gemeinten guten Willens, beharrlich, willig und erbietig seyn und verbleiben, deme zu Folg auch in diesen mehr als gern willfährig erschienen wären; Alldieweilen aber uns in reiffer der Sachen und denen darbey mit einlauffenden Umständen Uberlegung, an der Vollziehung solche erhebliche Nachdencken auch in unserem selbst eigenem Gewissen, nicht geringe Beschwernus befunden, indeme dergleichen Abdication und Begebung in veras alienationum species, welche ob resistentiam juris & sacrorum Canonum, bevorab, sede vacante, ecclesia vidua, & capite suo deorbata, allerdings verboten, und unzulässig auslauffen, dahero auch von Ohnkräfften, und ohnverbindlich der geistlichen Rechten, censoris & clausulis Cassatoriis unterworffen, zumalen auch unseren der Päbstl. Heiligkeit geleisteten Juramento Episcopali gantz zuwider, bey deroselben unverantwortlich, und in den zeitlichen so wohl als den ewigen voller Gefahr, daß wir in solche Capitulations-Bedingnussen, durch welche der Kirchen etwas ab- und ad privatos usus & commoda, oder directe, oder indirecte, und in der Nachfolg zugehet, zu gehelen nicht vermögen, noch uns deren können halten oder binden lassen; Darum dann ohnumgänglich bewogen worden, dem Ehrwürdigen unserem lieben andächtigen und getreuen Herrn, Melchiori, Bischoffen zu Domitiopel, und in Pontificalibus Vicario in unserer Stadt Würtzburg als in einer gewissen Sach, hierüber gemessenen Befehlch aufgetragen, und durch denselben mehrerwehnten unserem Dom-Capitul, unsere bey dieser hochangelegenen wichtigen Sachen zu Gemüth gehende, um der beschwerlichen Consequenz willen, sorgfältige Gedancken nach erheischender Nothdurfft umständiglich zu erkennen zu geben, doch darnebens zur Demonstration unser Fürstl. Gnaden und Vätterlichen Affection hernach beschriebenes ergötzliches Gegenerbieten zu thun, allermassen auch von demselben sothane unsere wohlgemeinte Erinnerung in guter Verständnus aufgenommen, alles in reifflicher Deliberation und Berathschlagung gezogen worden.

Worauf wir uns mit ihnen Eingangs erwehnten Dom-Probsten, Dom-Dechant, Senior und Capitul, und mit hochermelter Seiner Churfürstl. Gnaden, als Bischoff zu Würtzburg, unserm gnädigst und Gn. lieben Herrn, auf vorgehabten zeitlichen Rath, nach genugsamer der Sachen Erwegung, & cum plena causæ cognitione, miteinander in vim legis pacti & statuti perpetui immerwehrend- und zu ewigen Tagen unwiederrufflich verabscheidet, verglichen und vereinbaret, auch von beeden Theilen also irrevocabiliter acceptiret, beliebt und vor genehm stet und fest zu halten getreulich und an Eydes statt versprochen worden: Anfänglich zwar und vorerste, so solle besagte Herrschafft Grünsfeld, samt allen denen An- und Zugehörigen, nichts darvon ausgenommen, nun hinfüro an, zu ewigen Zeiten, bey uns, unserem Stifft und Kammer-Gefällen ohnveränderlich verbleiben, wir unsere am Stifft Nachfolgere aber, und unsere Kammer hiermit und in Krafft dieses gehalten und verbunden seyen, zu Vermehrung des Gottesdiensts, auf Maß und Weiß, wie hernach folget, unserem Dom-Capitul und dessen darbey Nachkommenden jährlich und iedes Jahr, auf den Tag des heiligen Mårtyrers Kiliani, und seiner heiligen Gesellschafft, von diesen instehenden 1651sten Jahr anzufangen, aus ermeldter unserer und des Stiffts-Kammer, gegen gebührende Qvittung, ohnfehlbar und ohnverweigerlich verabfolgen, entrichten und bezahlen zu lassen, benanntlichen 2400. Gulden in guten schweren Geld Fränckischer Wehrung, den Reichsthaler zu achtzehen Batzen gerechnet, ohne einigen Abgang oder Entgelt, und damit von Jahren zu Jahren zu continuiren, bis uns dem Dom-Capitul eben so viel gewisse Rennten und Gefäll (iedoch mit Vorwissen und Consens unser des Bischoffen, und unserer am Stifft Nachfolgern) zu Erkauffung Gelegenheit vor- und anstehen, unsere am Stifft Kammer auch um solche Zeit bey hierzu erforderten genugsamen und behörigen ergiebigen Mittlen, das Capital abzutragen seyn würden; Gestalten unsere Kammer alsdann und ehender nicht Fug und Macht haben sollen, sich dieser 2400. Gulden jährlicher Pension, mit Erlegung viertzig tausend Reichsthaler oder acht und viertzig tausend gute Gulden erst angeregter Fränckischer Lands-Wehrung wiederum zu entledigen und zu befreyen, und solle von solcher Præsenz benanntlichen zwey tausend Gulden jährlich auf Kiliani, dergestalt gleich wie auf Cath. Petri, das Peters-Geld verdienet würd, die Octav durch bis auf Kiliani achten nach verrichter Procession von denjenigen Capitularen, welche pro præsentibus secundum formam heimisch zu halten, deserviret und verdienet werden, die übrige vier hundert Gulden aber unter diejenige Domicellarn, welche, vermög der Statuten gebührend ad studia petirt, und der Instruction gemäß mit Consens eines Dom-Capituls darzu begriffen, oder sonst secundum formam heimisch, pro præsentibus gehalten werden, pro rato temporis, jährlich von Kiliani, biß wiederum Kiliani, ebenmässig deservirt und ausgetheilet werden sollen.

Dahingegen und vors andere, versprechen und geloben wir Dom-Probst, Dom-Dechant, Senior und Capitul hiemit und in Krafft diß Briefs, daß wir die vorzeiten im Stifft jährlich in Observanz und üblichen Gebrauch gewesene und injuria temporum in Abgang geradene vier und zwantzig Festa Dominorum, als nemlich S. Laurentii, Assumptionis & Nativitatis beatæ Mariæ Virginis, S. Michaelis, S. Burckhardi, Dedicationis summi templi, omnium Sanctorum, Præsentationis beatæ Virginis Mariæ, S. Andreæ, Conceptionis betæ Mariæ Virginis, Nativitatis Christi, Circumcisionis, Epiphaniæ Domini, Purificationis beatæ Mariæ Virginis, sanctorum Philippi & Jacobi Apostolorum, Ascensionis Domini, sanctæ Trinitatis, sancti Johannis Baptistæ, sanctorum Apostolorum Petri & Pauli, Kiliani & Sociorum, Octave Sancti Kiliani wiederum erneuert und fleissig gehalten, auch unter die 24. Capitularn, als acht Presbyteros, acht Diaconos und acht Subdiaconos, das einem ieden die Ordnung im Jahr dreymal, treffe, ausgetheilet werden sollen, dafern aber einer, oder anderer Capitularis, welchen die Ordnung berüret nicht præsens bey der Kirch seye, und seinen Actum nicht selbsten persöhnlich verrichten solte oder könte, so solle ein anderer beym Stifft præbendirter Capitularis, oder in defectum eines Capitularis, ein Domicellaris, welcher in minoribus Ordinibus confirmirt, darunter ersucht, um demselben wegen Übernehm- und Verrichtung sothanes Actus iedesmahls, so offt das geschicht, zehen Reichsthaler zu danckbarlicher Recompens geliefert und erstattet werden.

Darmit denn auch vors dritte, der Stifft bey seinen Kräfften und gutem esse conservirt und erhalten, auch durch dergleichen Alienationes und Beschranckungen, der Cammer-Gefäll einem zeitlichen regierenden Fürsten und Herrn, dem Stifft und gemeinen Wesen, die Mittel nicht entzogen werden mögen, die Bischöfliche Dignität und Würde so wohl in Geistlichen als Weltlichen, dem Fürstlichen im Heil. Reich herkommenen Stand, neben beschwerlicher Administration, und Regierung, Bestellung der Justiz, der geistlichen und weltlichen Räthen, Cammer, Hof- und andere Bedienten, nothwendiger Defension des Vaterlands, und was dem Miliz-Wesen ohnausgeführter ohne Schmählerung, oder Beschwerniß des Stiffs mit Schulden und Aufnahm gebührlich fortzuführen; so sollen wir Domb-Probst, Domb-Dechand, Senior und Capitel, und unsere Nachkommende nun hinführan zu ewigen Zeiten, so offt es sich begeben würde, daß ein regierender Bischoff zu Würtzburg, und Hertzog zu Francken Todts verbliche, sede vacante nicht Macht haben, einen künfftigen Successorn und Ordinarium in denen Capitulationen mit dergleichen Alienationen und Einziehung der Cammer-Gefälle zu beschweren und uns selbsten zu appropriiren, uns und unsere am Capitul Nachkommende, auch dessen fürters allerdings und bey Pflicht und Eyden, damit wir dem Stifft, und der Kirchen zugethan seyn, sich enthalten; Da auch dergleichen schiers künfftig (so doch nicht seyn soll) es geschehe unter was Prætext, Vorwand und Nahmen, oder Behelff es immer wolle, vorgenommen werden solte, solches hiemit und in Krafft dieses Briefs, cassirt und aufgehoben, auch null und nichtig und kein succedens Episcopus zu dessen Observanz, oder Genehmhaltung (non obstante etiam juramento corporaliter præstito, pacto, consuetudine, statuto, præscriptione, vel quavis alia conventione) verbunden seyn sollen;

Nechst diesem und zum vierten, eines ablebenden zeitlichen Bischoffens zu Würtzburg und Hertzogens zu Francken, hinterlassenes Ærarium, und damit dasselbe als ein erspahrtes Patrimonium Ecclesiæ, nicht etwan vacante sede mißbrauchet, oder gar, wie Theils anderer Orten vor GOtt, der Päbstlichen Heiligkeit und der Kirchen und auch dem Stifft ohnverantwortlicher Weiß in absonderliche Division, Distraction und Appropriation, einfolgig ad usus privatos gebracht und usurpirt werden möge, betreffend, da haben wir uns in Erinnerung dieses Stiffts Würtzburg uhralten Herkommens und übliger Observanz dahin sämtlich, wohlbedächtlich mit einander unterredet, statuirt und verordnet, statuiren und verordnen auch hiemit nochmahls, und ob lauts in vim perpetui Canonis & Statuti, daß sothanes hinterbliebendes Ærarium nach erfolgten Fall von einem Dom-Capitul vorderist fleissig und ordentlich inventirt und beschrieben, darauf consignirt und verschlossen, darzu zween Schlüssel, einer vor den künfftigen Successorn, ihme solchen alsobald nach der gewöhnlichen Capitular-Wahl, und angetrettener Regierung zu liefern, der andere aber vor im Domb-Capitul vor sich zu behalten gemacht, doch darvon einem ieden bey der Bischöfflichen Fürstlichen Election anwesende Capitularn, oder wer sonst von einem Domb-Capitul, vermög der Statuten, Capitular-Schlüssen und Herkommens pro præsente gehalten werden mögte, von funffzig bis ein hundert Reichsthaler oder endlich und uffs allerhöchste nach Gestalt der Quantität und Virium des Verlaßthums in hundert Goldgulden, und darob nicht, wohl aber darunter, von solchem Geld-Vorrath zur Christlicher Gedächtnuß, des abgestorbenen Herrns gereichet und zugeeignet, der Uberrest aber gäntzlich ohnangegriffen, einem neuerwählten Bischoff,

schoff, als Oberhaupt, verbleiben, und der eine Schlüssel darzu eingehändiget, doch auch von demselben, andere Gestalt nicht, als mit Consens eines Domb-Capituls, dem Stifft und dem Publico zu Nutzen und Besten, auf Schutz und Schirm des Lands und der Unterthanen dispensirt und verwendet werden solle.

Nachdemmalen auch zum fünfften, die Erfahrenheit zu erlernen gibet, daß bey den Stifftern Interregnis, wann die Kirch verlassen, und ihres ordentlichen Haupts beraubet, vor dessen anderwerther Election, so wohl geist- als weltliche Personen, Sachen, welche sie sonsten bey denen Ordinariis cum plenaria causæ cognitione zu erhalten nicht vermögen, durchzudringen unterstehen ist ebenmässig gesamter Hand vor gut befunden, capituliret und geschlossen worden, daß ein Domb-Capitel solche Sachen sede vacante ein mehrers nicht, als die sacri Canones zulassen, sich annehmen, sondern bis zukünfftiger Election, und des Electi angetrettener Regierung verwiesen, und dieselbe Sachen alsdann, nach Gestalt deren Importanz und Wichtigkeit, mit Zuziehung eines Domb-Capituls decidirt und erörtert werden sollen.

Dieses alles, wie von Worten zu Worten, und von Puncten zu Puncten hie oben beschrieben stehet, also von uns, unsere am Stifft und Capitel Nachkommende, stät, vest, und unverbrüchlich, immerwährend, ewiglich zu observiren, zu manuteniren, und in beständiger Gedächtnus zu halten, so haben wir uns der Posterität zu besserer Nachricht, und Einfolgung noch ferner verglichen, daß jährlich und iedes Jahrs in Professo obermeltes unsers Stiffts heiligen Märtyrer und Patronen St. Kiliani, in gewöhnlichem Peremptorio dieses Statutum perpetuum offentlich verlesen, auch so viel darinnen einen zeitlichen regierenden Bischoffen berührt, den Juratis futurorum Episcoporum Capitulationibus, betreffend aber uns das Domb-Capitul den gewöhnlichen Juramentis Canonicorum eingeruckt und einverleibet werden solle.

Dessen zu wahrer Urkund, steter und vester Haltung, haben wir Johann Philipps, von GOttes Gnaden des heiligen Stuhls zu Mayntz Ertz-Bischoff, des heiligen Römischen Reichs, durch Germanien Ertz Cantzler und Chur-Fürst, Bischoff zu Würtzburg und Hertzog zu Francken, ꝛc. Und wir Dom-Probst, Dom-Dechant, Senior und Capitul, unsere respective Chur-Fürstliche und grösseres Capitular-Insigel hieran hencken lassen, so geschehen zu Würtzburg, den 10. Monats-Tag Julii, Anno 1651.

(L.S.) Elect. Mogunt. ut Episc. Herbipol.
(L.S.) Capituli Herbipolensis.

CXXXII.

Bischoffs Peter Philipps zu Würtzburg Vergleich mit dem Dom-Capitul daselbst, über unterschiedene schwere Irrungen, de Anno 1678. **nebst Kaysers** Leopoldi Confirmation **desselben,** de Anno 1679.

WIr Leopold ꝛc. ꝛc. Bekennen öffentlich mit diesem Brief, und thun kund allermänniglich, daß uns der Ehrwürdig Peter Philipp, Bischoffen zu Bamberg und Würtzburg, Hertzog zu Francken, unser Fürst Rath und lieber Andächtiger, als Bischoff zu Würtzburg, wie auch Seiner Andacht Domb-Capitul daselbst, durch ihre Abgeordnete in Unterthänigkeit zu vernehmen gegeben, wasgestalten die eine Zeit hero zwischen ihnen obgeschwebte Mißverständnüssen durch vorgehabte gütliche Hin- und Beylegung nunmehr gäntzlich geschlichtet und aufgehoben worden seyen, alles mehreren Inhalts, deß darunter aufgerichten und uns in Originali fürgebrachten Recesses, so von Wort zu Wort hernach geschrieben stehet und also lautet:

Zu wissen: Nachdeme zwischen dem Hochwürdigsten Fürsten und Herrn, Herrn Peter Philippen, Bischoffen zu Bamberg und Würtzburg, auch Hertzogen zu Francken ꝛc. an einem: Dann dero Hochwürdigen und Wohlgebohrnen Domb-Capitul zu Würtzburg, am andern Theil, eine Zeit hero, unterschiedliche, schwere Irrungen, in geist- und weltlichen Sachen sich erhoben, zu deren endlichen Beylegung man mit einander, vor die Päbstliche Heiligkeit, auch Kayserliche Majestät erwachsen, allwo die Sach dahin gebracht worden, daß mit Bewilligung ietzt allerhöchst gedachter Päbstlichen Heiligkeit, die Kayserliche Majestät, beyde Theile vor sich citirt, erwehnte Differentien, durch dero darzu deputirte geheime Räthe nochmahls zu vernehmen, und wo möglich in der Güte beyzulegen, daß Ihro Hochfürstliche Gnaden, zu Vermeidung allerhand daraus besorgenden mehrern Weitläufftigkeiten und zu mehrer und zeitlicher beeder Theilen Beruhigung, rathsam befunden, zu tentiren, ob nicht solche zwischen ihnen selbsten zu vergleichen wären, dergleichen rühmliche Zuneigung und Eyfer, wohlbenantes dero Domb-Capitul von sich nicht minder verspüren lassen; darauf man dann in GOttes Namen zusammen getreten, und durch Interposition und angewendten grossen Eyffer, unabläßliche Sorg und stäte Bemühung, und Dexterität des Hochgebohrnen Grafen und Herrn, Herrn Ludwig Gustaphs, Grafen zu Hohenloe, und Herrn zu

Langenburg/ der Röm. Kayserlichen Majestät würcklichen Cämmerern/ Reichs Hof- auch Hochfürstlichen Würtzburgischen geheimen Rath ꝛc. Dann des Hochwürdigen und Wohlgebornen Herrn/ Johann Philippen/ Freyherrn von Walterndorff/ Herrn zu Yssenburg und Moltzberg/ der Ertz- und Hohen Dom-Stiffter/ Trier und Speyer respective Chor-Bischoffen und Capitularn/ wie auch des Ritter-Stiffts zu St. Burckhard bey Würtzburg Dechanten/ es endlich dahin gedyhen/ daß der von der allerhöchsten beeden Ober-Häuptern der Christenheit/ zuforderist der beeder gegen einander gestandenen hohen Theilen/ und wohlgemelten hohen Interponenten ja von männiglich intendirte/ und so sehentlich verlangte Scopus mit der Hülffe des Allerhöchstens unter heut gemeltem dato erreicht/ also beede hohe litigirende Theile gäntzlich von einander gesetzt/ und in allen ihren bisherigen Differentien verglichen worden/ wie folgt:

(Hic præcipua Puncta deesse videntur)

Sonsten aber bleibet es in allen andern bey dem Buchstab der Capitulation/ in so weit durch diesen Recess nichts gemindert noch erläutert worden/ und wo selbe etwan keine genugsame Vorsehung thäte/ bey den alten Recessen/ geist- und weltlichen gemeinen Rechten/ zuförderst der Observanz.

Solte nun künfftig über dasjenige/ was also verglichen oder über die Capitulation zwischen einem regierenden Herrn und einem hochwürdigen Dom-Capitul wider Verhoffen/ einige Differenz oder Streit entstehen/ welche sie unter einander selbst nicht vergleichen könten/ ist beederseits beliebt und bewilliget worden/ daß sie sich eines unpartheyischen Compromissi auf beeden Theilen beliebige/ verständige und wackere Arbitros, die auch andere als Dom-Capitulares, oder sonsten Geistlichen/ nach Gestalt der Sachen/ seyn können/ mit einander vereinigen/ und was so dann erkennet würde/ demselben ohne einige Weigerung/ oder Ausrede nachkommen wollen oder da solches nicht geschehe/ der ergangene Sentenz durch Päbstliche Heiligkeit und Kayserliche Majestät exequirt und vollzogen werden solle; alles getreulich und ohne Gefährte.

Damit nun dieses alles um so besser/ und ohnverbrüchlicher gehalten/ und darwider nicht gehandlet werde/ ist beederseits beliebt und eingewilliget worden/ daß zuförderist die Päbstliche Heiligkeit auch Kayserliche Majestät/ allerunterthänigst sollen ersucht werden/ diesen Vergleich mit deren verbindlichen Confirmation zu bekräfftigen und zu authorisiren/ nach welchem dann alles/ was gedachter massen verglichen/ sobalden in effectum gebracht werden solle/ mit expressem Vorbehalt/ daß dem competirendem juri capitulandi hierdurch auf künfftige Fälle nichts benommen noch præjudicirlich seyn solle/ dann haben nicht weniger beede hohe Theil/ wie auch die hohe Herren Mediatores solchen mit ihren respective Hand- und gewöhnlichen Unterschrifften und Secreten unterzogen. Actum Würtzburg/ den 13. Octobr. Anno 1678.

Peter Philipp/ E. B. & H.

Ludwig Gustaff/ Graf von Hohenloe. Joh. Phil. Freyherr von Walterdorff.

Und uns nun obgedachtes Bischoffs zu Bamberg und Würtzburg/ Andacht als Bischoff zu Würtzburg/ wie auch dero Dom-Capitul daselbst/ in Unterthänigkeit angeruffen und gebetten/ weiln/ in ob-inserirtem Vergleich/ ausdrücklich versehen/ daß bey uns um dessen Confirmation von beeden Theilen gehorsamst angesucht und gebeten werden solte. Wir derowegen als itzt regierenter Römischer Käyser/ solchen Recess aus Kayserlicher Plenipotenz und Vollkommenheit zu confirmiren und zu bestettigen gnädigst geruheten. Das haben wir angesehen/ solch ihre unterthänigste ziemliche Bitt/ in absonderlicher Betrachtung/ daß daran dem gemeinen Wesen/ zu Verhütung fernerer Weitläufftigkeit und Unruhe mercklich gelegen/ und darum mit wolbedachtem Muth/ gutem Rath/ und rechtem Wissen/ obinserirten Vergleich/ in allen seinen Worten/ Puncten/ Clausulen/ Articulen/ Inhalt/ Mein- und Begreiffungen/ als itzt regierender Römischer Käyser/ gnädiglich confirmirt und bestettiget; Thun das confirmiren/ bekräfftigen und bestätigen denselben also hiemit von Römischer Käyserlicher Macht/ Vollkommenheit/ in Krafft dieses Briefs was wir von Rechts- und Billigkeit wegen daran zu confirmiren und zu bestettigen haben/ sollen und mögen; Und meinen/ setzen und wollen/ daß obermelter Vergleich in allen seinen Worten/ Puncten/ Clausulen/ Articulen/ Inhalt/ Main- und Begreiffungen/ kräfftig und mächtig seyn/ von beeden Theilen so weit er einen ieden bindet/ stät/ vest und unverbrüchlich gehalten und vollzogen und geniessen sollen/ von allermänniglich unverhindert; doch uns und dem heiligen Römischen Reich/ und sonst männiglich an seinen Rechten und Gerechtigkeiten unvergriffen und unschädlich.

Und gebieten darauf allen und iedern Chur-Fürsten/ Fürsten/ Geist- und Weltlichen Prälaten/ Grafen/ Freyen/ Herren/ Rittern/ Knechten/ Land-Marschalcken/ Lands-Hauptleuten/ Land-Vögten/ Hauptleuten/ Vizdomben/ Vögten/ Pflegern/ Verwesern/ Amt-Leuten/ Land-Richtern/ Schultheissen/ Burgermeistern/ Richtern/ Räthen/ Burgern/ Gemeinden/ und sonst allen andern unsern und des Reichs Unterthanen und Getreuen/

treuen/ in was Würden/ Stand/ oder Wesen die seynd/ ernst- und vestiglich mit diesem Brief/ und wollen/ daß sie obbenantes Bischoffen zu Würtzburg Andacht und dero Dom-Capitul daselbst wider obberührten Vergleich und diese unsere darüber ertheilte Kayserliche Confirmation und Bekräfftigung/ nicht irren noch hindern/ sondern sie dessen wie obstehet ruhiglich und unperturbirt freuen/ gebrauchen/ und geniessen lassen; Insonderheit aber befehlen wir mehrgedachtes Bischoffen zu Würtzburg Andacht wie auch dero Dom-Capitul allda/ gnädigst und ernstlich/ daß sie auch ihrer Seits solchen Vergleich/ so weit derselbe einen ieden bindet/ in allen Puncten/ Articulen/ Clausulen Inhalt/ Main- und Begreiffungen/ wie obstehet/ gestracks nachkommen/ und geleben/ darwider nicht thun/ handlen oder fürnehmen/ noch daß iemand andern zu thun gestatten/ in keine Weiß noch Weg/ als lieb einem ieden seye/ unsere schwere Kayserliche Ungnad und Straff/ und darzu eine Pön nemlich dreissig Marck löttiges Goldes zu vermeiden/ die ein ieder so offt er frevent-lich hierwider thäte/ uns halb in unser und des Reichs Kammer/ und den andern halben Theil offtgedachtes Bischoffen zu Würtzburg Andacht und dero Dom-Capitul/ oder dem haltenden Theil unnachläßig zu behalten verfallen seyn solle.

Mit Urkund diß Briefs/ besigelt/ mit unserm Kayserlichen anhangenden Insigel/ der geben in unserer Stadt Wien den neunzehenden Tag Monats Januarii/ nach Christi unsers lieben Herrn und Seligmachers Gnadenreichen Geburt/ im sechszehn hundert/ neun und siebenzigsten/ des Hungarischen in vier und zwantzigsten und des Boheimischen im drey und zwantzigsten Jahre.

Leopold.

Vt. Leopold Wilhelm/ Graf zu Königseeg/ ꝛc.

(L.S.)

Ad Mandatum Sac. Cæs. Majest. proprium,

Wilhelm Schröder.

CXXXIII.

Pabs Innocentii XI. Breve an das Dom-Capitul zu Würtzburg/ worinn er es wegen vorherstehenden Vergleichs lobet/ und seinen Wohlgefallen darüber contestiret/ de Anno 1679.

INnocentius PP. XI. Dilecti Filii, Salutem & Apostolicam Benedictionem. Ex Litteris quas tertia Januarii ad nos dedistis, ac uberius ex viva voce venerabilis Fratris, Francisci Gaspari Episcopi, Laventini, intelleximus, & quidem præcipuo cum lætitiæ sensu, vos nostris cohortationibus ad id imprimis adductos, cum Episcopo vestro amicabiliter convenisse, iisque omnibus quæ ad pristinam concordiam restituendam, atque inposterum retinendam, conducere posse existimastis, alacriter consensum præstitisse. In quo sane, sicuti vestrum erga sanctam hanc sedem obsequium, & erga ecclesiarum vestrarum tranquillitatem studium aperte deprehendimus; ita meritas vobis in præsens laudes tribuimus, non defuturi occasionibus, quæ se offerent, declarandi, hac etiam de causa, propensam nostram erga vos voluntatem. Ad concordiam autem ipsam firmis stabilendam viso & examinato ejus instrumento, adjunximus Apostolicam Confirmationem, sicuti in eisdem litteris supplicastis; & ex Decreto, quod præfato Episcopo Lavantino tradi mandavimus, luculenter perspicietis. Quia vero is in re tota pertractanda non levia religiose dexteritatis, ac prudentiæ argumenta exhibuit, animumque sibi nostrum non parum conciliavit, nos ipsum ad vos redire sine hoc literarum nostrarum testimonio minime voluimus. Vobisque dilecti filii uberem bonorum omnium copiam ab eorum Largitore Deo precamur, atque Apostolicam Benedictionem peramanter impertimur. Datum Romæ apud sanctum Petrum, sub annulo Piscatoris, die IV. Februarii, M DC LXXIX. Pontificatus nostri Anno tertio.

Marius Spinula.

CXXXIV.

Bischoffs Johann Philipps zu Würtzburg Verordnung/ wegen des Coëxercitii Catholicæ Religionis in dero Amt Boxberg/ de Anno 1699. ist in des Teutschen Reichs-Archivs Part. Spec. Continuat. I. unterm Hoch-Stifft Würtzburg/ pag. 358. befindlich.

CXXXV.

Ejusdem Declaration, vor die freye Reichs-Ritterschafft in Francken/ die Collectation einiger unter der Ritterschafft Orts Röhn und Werra gelegenen Güter betreffend/ de Anno 1699. siehe in des Teutschen Reichs-Archivs Part. Spec. Continuat. III. unter der freyen Reichs-Ritterschafft in Francken/ pag. 98.

SUPPLE-

SUPPLEMENTA.

Zum Hoch-Stifft Augſpurg.

I.

Diploma Fundationis des Cloſters Hegibach im Hoch-Stifft Augſpurg, de Anno 1085.

IN nomine Sanctæ & Individuæ Trinitatis. Notum eſſe volo fidelibus Chriſtianis, præſentibus & futuris, qualiter egoNortpertus,gratiaDei præſul Curienſis, petii Adalberonem,liberum & ingenuum hominem,ut ſolenni traditione traderet ſuper altare St. Mariæ in Auguſta Civitate, proprium meum Monaſterium Hegibach, quod in manus ejus tradideram cum manu Advocati mei Gebionis liberi hominis & ingenui. Hoc monaſterium Hegibach in meo proprio & hæreditario agro ſitum, in Bojarico Ducatu, in pago Huſin, in Comitatu Sigemari Comitis conditum & dedicatum in honorem S. Udalrici Confeſſoris, me petente, libera manu tradidit idem prædictus Adalbero ſuper Altare S. Mariæ, cum omnibus utenſilibus ad id jure pertinentibus in mancipiis utriusque ſexus, eccleſiis decimis, vineis, terris, cultis & incultis agris, pratis campis, paſcuis, ſylvis, venationibus,aquis, aquarumque decurſibus, piſcationibus, molis, molendinis, viis, inviis, exitibus & reditibus, quæſitis & inquirendis ac cum omni utilitate, quæ omni modo inde provenire poteſt, dedit & donavit Auguſtenſi Eccleſiæ inſolubili jure tenendi. Eo autem pacto hanc traditionem effeci, ut Præpoſitus Canonicorum in prædicto Monaſterio Hegibach regulariter commanentium, quot annis tribuat biſantium unum ſuper altare S. Mariæ in Auguſta urbe, & hoc cenſu perſoluto, ſit illud monaſterium Hegibach liberum ab omni exactione, neve Epiſcopus, neve Advocatus nec quælibet perſona ab eodem monaſterio exigat plura donaria vel ſervitia, neque ullam calamitatem, & inquietudinem eidem loco inferat. Præterea pactum hoc firmum eſſe volo, inter me & Epiſcopum ſedis Auguſtæ, ut præfatum monaſterium Heigibach, me vivente, nemo Præpoſitus adeat, præter quem ego petiero ab Epiſcopo ſedis Auguſtæ. Volo etiam hoc pactum in convulſum & ſtabile in tempora futura manere, ut in præfato monaſterio Hegibach nemo præſumat nomine Rectoris ſubintrare, qui non ſit oriundo natus ex mea cognatione. Sed ſi qui ſint in mea cognatione ſapientes & litterati, inter eos, qui me propius attingit genere, defuncto Rectore & Præpoſito, ſuccedat ibidem Rector & Præpoſitus: Si vero, quod abſit, ex ſtirpe noſtra vir induſtrius & idoneus defecerit, provideat Epiſcopus Auguſtenſis libera poteſtate virum idoneum, qui Jura Canonica ſciat, & valeat ibidem regulariter adminiſtrare.

Complacuit etiam nobis,ut cœnobialis vita ejusdem loci in mea poteſtate poſita ſit, dum vivo & ibidem Deo ſervientes teneant inſtituta regulæ, quæ dederam eis. Etſi mihi viſum fuerit, ut ad alia & meliora inſtituta tranſeant juxta meum arbitrium & meam voluntatem hæc omnia fiant. Hoc quoque placitum conſtat inter me & Epiſcopum Auguſtenſem, ut, dum vivo, nemo habeat advocationem illius loci, præter eum, quem petiero ejusdem loci defenſorem, & Advocatum fieri. In futura quoque tempora hoc volo ratum & inconvulſum manere, ut aliquis de cognatione mea liber & ingenuus valens & induſtrius advocationem illam teneat, neque ex alia congnatione quisquam advocationem illam ſibi præripere valeat.

Si quis autem Advocatus ejusdem eccleſiæ bona diripere præſumpſerit, & vaſtare locum inſtiterit, poteſtative depellat eum Auguſtæ Sedis Epiſcopus, & digniorem eo ſubroget in eandem Advocatiam, ſi quis in genere meo fuerit, illo dignior inventus: ſin ita futurum eſt ut de genere meo deficiat vir clarus & induſtrius ac timens Deum, aliunde quæratur Advocatus ingenuus & idoneus & qui timeat Deum.

Si vero Epiſcopus & Advocatus ſimul hæc mea ſtatuta evellere & infringere temptaverint, quisquis hæres meus natu mihi proximus extiterit, liberam poteſtatem habeat, biſantios duos tribuere ſuper altare S. Mariæ, & præfatum monaſterium Hegibach in ſuam proprietatem recipere, & ab injurioſis exactionibus illud defendere. Si vero, quod abſit, & Epiſcopus & Advocatus, & cognati mei conſpiraverint, hæc ſtatuta mea evellere & præfato monaſterio calumniam inferre, etſi hanc conſpirationem opere adimpleverint, niſi infra ſex menſium ſpatia Epiſcopus ille, monitus ab aliqua digna perſona monaſterium idem reſtituerit liberum & illæſum ut fuit prius, liberam & juſtam poteſtatem habeat Rex & Imperator quicunque temporum eorundem Rex & Imperator fuerit, ut idem monaſterium in tutelam ſuam recipiat, datis pro eo duobus biſantiis ſuper altare S. Mariæ & imperiali patrocinio liberum hoc cuſtodiat & a calamitoſis injuriis defendat. Teſtes per aurem tracti, qui viderunt & audierunt hæc, ſubter annotati ſunt, Waltchun de Röchlingen, Hartvvig de Heinricheshoven, Kuenrad de Lutevvanc, Alberich de Wagenlioven, Diethmar de Lencingen, Adalbero de Kiſingen, Wolftrigil, Gotebold, Rontprecht de Tierdorf, Gebhard, Gebino, Conradt Sigvvart, Egilolf, Schvvigger; Servientes vero Epiſcopo, qui viderant & audierant hæc, iſti ſunt: Adalgotz, Luitfrid, Gerunc, Hildepold, &c. Canonici vero de S. Mariæ monaſterio, qui viderunt & audierunt, iſti ſunt: Ericharich Decanus, Rudolph, Vicedominus, Aizzo &c.

Facta eſt traditio hæc præſente Domino Sigefrido ſecundo, Auguſtæ Sedis Epiſcopo, anno Epiſcopatus ejus octavo, ab incarnatione Domini MLXXXV. Indictione octava quinto Kalendas Martii, Curienn. Epiſcopi anno ſexto. Domini autem Henrici, invictiſſimi Regis quarti, glorioſiſſimi Imperatoris tertii, anno XXIX. Acta in Civitate Auguſta feliciter.

II.

Pabſts Paſchalis II. Breve an das Dom-Capitul zu Augſpurg, die Aufführung Biſchoffs Hermanni daſelbſt betreffend, de Anno 109-.

PAſchalis Epiſcopus, Servus Servorum Dei, dilectis filiis D. Decano, & cæteris Auguſtenſis eccleſiæ Canonicis, ſalutem & Apoſtolicam benedictionem. Diu eſt, quod frater noſter, Herimannus, Epiſcopus veſter, de tribus apud nos fuit capitulis impetitus, de pravo videlicet electionis & conſecrationis acceſſu, de converſatione perverſa, & de rerum eccleſiaſticarum diſtractione. Pro quibus, ipſo ab Epiſcopali officio ſuſpenſo, terminus conſtitutus eſt, quo pars utraque ante noſtram deberet præſentiam convenire. Infra quem nimirum terminum confrater veſter & Concanonicus Conradus ad nos venit: & ſicut ipſe aſſerit, a nobis accepit, quod Epiſcopus liber eſſet, niſi illi conſtituto termino convenirent. Cum itaque nuper ante nos, & de quibusdam aliis gravibus idem diffamaretur Epiſcopus, cum his ad memoriam noſtram etiam illa præterita redierunt, unde opportunum duximus, cauſam ipſius, ne diutius eccleſiæ detrimentum afferat, terminare. Sed quoniam propter difficultates itinerum, & perſonæ infirmitatem, noſtro nequit ſe offerre conſpectui: Confratri noſtro Widoni, Curienſi Epiſcopo negotium iſtud providimus injungendum. Præcipimus ergo, ut ipſe cauſam omnem diligentius audiat. Et ſi Epiſcopus veſter de rerum eccleſiaſticarum,& de perverſæ converſationis vita emendationem fecerit,& de aliis,quæ objecta ſunt,tertia Epiſcoporum, vel quinta presbyterorum manu ſe purgaverit: reſtitutionem interdicti ſibi officii conſequatur. Datum Beneventi Kalendis Aprilis.

III.

Ejusdem Breve an die Clerisey des Hoch-Stiffts Augſpurg der Aufführung ihres Biſchoffs Hermanni wegen, de Anno 109-.

PAſchalis Epiſcopus, Servus Servorum Dei, dilectis filiis Auguſtenſis Eccleſiæ clericis, ſalutem & apoſtolicam benedictionem. Pro querelis quibusdam, quæ ſuper Epiſcopo veſtro ad audientiam noſtram ante quinquennium pervenerunt, nos ei tunc temporis officium Epiſcopale interdixiſſe meminimus: quia & a noſtro id temporis legato bonæ memoriæ Richardo Albano Epiſcopo,ſicut veſtris ſignificatur litteris, invitatus, & noſtra præceptione præmonitus, nequaquam ad ſtatutum terminum ante nos curavit occurrere, aut purgationis debitum exhibere. Ex illo namque tempore nunquam interdicti remiſſionem nos ei feciſſe meminimus. Datum Beneventi.

IV.

Biſchoff Hermanns zu Augſpurg Diploma Donationis einiger Güter an das Cloſter Hegibach, de Anno 1130.

IN nomine Sanctæ & individuæ Trinitatis ejusdem inſeperabilis unitatis. Noverint omnes fideles Chriſti præſentes & futuri, qualiter ego Herimannus, Auguſtenſis Eccleſiæ Præſul indignus, quoddam prædium in Sulzimos ſitum a Schirenſibus Monachis per manum Advocati eorum Ottonis Palatini Comitis pro quibusdam Decimis legitima commutatione nobis contraditum nos delegari fecimus per manum Wernheri Advocati noſtri, ad altare S. Uldarici in Hegebach pro ampliando præbendali ſtipendio Fratrum ibidem Deo in

in ſanctis ejus famulantium conſilio & ſubſcriptione Fratrum noſtrorum Aug. Canonicorum & ob ſervitium dilecti filii & Archidiaconi noſtri Hildeberti, ejusdem loci Præpoſiti. Præterea quandam eccleſiæ noſtræ ancillam, Grannevviham nomine, & filium ejus Megenhardum cum ſorore ſua Richilda, quos ipſe a nobis beneficiali jure habuit delegavimus ad ipſum ſupradictum altare, ipſis hoc petentibus, ea videlicet conditione, ut a nullo illius loci Præpoſito queant alicui in beneficium præſtari ſcil. prædia Fratrum Eccleſiæ ſupradicta poſſideant & excolant, & communi eorum uſui deſerviant. Ut autem hæc traditio ſtabilis & inconcuſſa permaneat, hanc chartam conſcribi & ſigillo noſtro conſignari fecimus. Teſtes ſunt hujus rei ex Canonicis Chonrad, Vice-Dominus & Præpoſitus, Werenher, Decanus, Sigebotto, Utto, Archi-Diaconi, Helembrecht Præpoſitus de Wiſc - - -. Ex militibus Wernher, Advocati filius, Friderich de Schiringen, Heinrich & Frater ejus Dietprecht de Gnozzisheim. Ex miniſterialibus Marquart Cammer Sigevvin, Udalrich, Otto, Heinrich, Eppo & alii quam plurimi. Actum eſt Dom. MCXXX. Indictione Præſidente PP. Honorio & regnante Lothario Rom. Rege.

V.

Des Magiſtrats zu Augſpurg Recognitions-Schein, daß er von Biſchoff Wolfardo daſelbſt die Erlaubniß erhalten, binnen beſtimter Zeit, ein Umgelt in gemeldter Stadt einzunehmen, de Anno 1290.

WIr die Rathgeben der Stadt Augſpurg thun kundt allen den, die dieſen Brief leſend, hörend, oder ſehend, daß unſer erber Herr Biſchoff Wolffard von Augſpurg, durch unſer Beth, und zu Veſtunge ſeiner Statt hie zu Augſpurg, mit ſeines Capituls Gunſt und Rathe, uns die Gnade gethan hat, das wir ein Ungelt nemen ſollen, zu allen Thoren an der Statt, von hinan untz Sanct Georien Tag, der nun ſchierſt kumpt, und darnach über vier Jar, in der Gewonhait als es bey ſeinen Vorfaren genommen iſt, und ſollen von im noch ſeinem Capittel, noch von allem irem Geſinde kain Ungelt nemen, daß das ſteht belieben, und unzerbrochen, und ſein nit vergeſſen werde, haben wir dieſen Brieff verſiglet mit der Statt Inſiegel zu Augſpurg daran hangend. Dieſer Brieff ward geben zu Augſpurg, da von Chriſtus Geburt waren tauſent Jar, zwayhundert Jar, in dem neuntzigſten Jare, an dem Sontag nach Sanct Tiburtien Tag der vor Sanct Georien iſt.

VI.

Pabſts Sixti IV. Confirmation des von dem Dom-Capitul zu Augſpurg gemachten Statuti, daß kein Bürger, oder Bürgers Sohn daſelbſt zu einem Canonico gemeldten Hoch-Stiffts recipiret werden ſolle, de Anno 1475.

SIxtus Epiſcopus, Servus Servorum Dei &c. Sane ſicut exhibita nobis pro parte dilectorum filiorum Decani & Capituli Eccleſiæ Auguſtenſis Provinciæ petitione continebatur, ipſi olim provide conſiderantes, per antea ultra hominum memoriam in dicta eccleſia ſtatutum, & inviolabiliter obſervatum fuiſſe ex cauſa, quod Cives Auguſtenſes nitebantur opprimere eandem Eccleſiam, ut nullus Civis Auguſtenſis directe, vel indirecte reciperetur in Canonicum prædictæ eccleſiæ, ne tamen aliqui, quamvis non cives, ipſorum tamen civium, vel Civitatum Auguſtenſium filii, contra ſtatutum hujusmodi ſucceſſu temporis indebite ſe opponere forſan prætenderent, ex quo, ſi fieret, magna damna ipſi eccleſiæ evenire poſſent, cum tales amore Patriæ poſſent veriſimiliter ſecreta Capituli ipſis Civibus revelare, & privilegia, literas, ac jura ipſis tradere, aut alias ab eccleſia abalienare, quod cederet in magnum damnum eccleſiæ, ex præmiſſis & ſuadentibus cauſis matura ſuper hoc deliberatione præhabita eidem ſtatuto adjecerunt & ordinaverunt, quod nullus, qui fuerit, aut ſit civis Auguſtenſis filius, etiam prætextu cujuscunque proviſionis, ſeu mandati de providendo præſentationis, ſeu electionis in Canonicum prædictæ eccleſiæ admittatur, prout in ipſo ſtatuto cujus tenorem ac ſi de verbo ad verbum inſereretur, præſentibus haberi volumus pro ſufficienter expreſſo, plenius continetur. Quare pro parte Decani & Capituli prædictorum aſſerentium, quod ſtatutum & ordinatio hujusmodi ad quietum ſtatum ipſius eccleſiæ ac perſonarum nec non conſervationem jurium ejusdem plurimum deſerviunt, præſertim, ne cives, ſeu illorum filii, cum fierent de gremio Capituli, amore Patriæ & Parentum forſan allecti, facile poſſent in detrimentum eccleſiæ civitati partiales fieri, & ſecreta ac jura ipſius eccleſiæ atque Capituli revelare, ſeu communicare civibus, ac jura & monumenta ipſis tradere & aſſignare, qui cives frequenter eosdem Capitulum & Eccleſiam moleſtare, ac in juribus ſuis nituntur admodum perturbare, quod ſuper juribus & oppreſſionibus eccleſiæ inter ipſos Capitulum & cives diverſæ diſceptationes aliquando habitæ ſunt, & habentur hodie, quæ procul dubio aſperiores, frequentiores & periculoſiores formidarentur futuræ in gravamen eccleſiæ, ſi ſtatutum hujusmodi ſalubriter ordinatum non deberet ad unguem obſervari. Nobis fuit humiliter ſupplicatum, ut ſtatuto adjectioni & ordinationi præmiſſis pro illorum ſubſiſtentia firmiori, & ne de illis valeat impoſterum quomodolibet hæſitari, aut cives, aut eorum filii prædicti de gremio dicti Capituli exiſtentes, in detrimentum ejusdem eccleſiæ partiales civitatis fieri poſſint, robur Apoſtolicæ confirmationis adjiceretur. Nos igitur ſtatutum, adjectionem & ordinationem prædicta, ac ea concernentia omnia & ſingula in eis contenta, authoritate Apoſtolica tenore præſentium ex certa ſcientia confirmamus & approbamus, ac præſentis ſcripti patrocinio communimus, ſupplentes ſingulos tam juris, quam facti defectus, ſi qui forſan intervenerint in iisdem, ac decernentes ex nunc omnes & ſingulas caſſationes, & annullationes ſtatuti & ordinationis hujusmodi etiam in ea ſimili ſcientia per nos, vel Sedem Apoſtolicam nec non acceptiones, collationes, proviſiones, uniones, annexiones, incorporationes, & quascunque alias diſpoſitiones, etiam authoritate & ſcientia prædictis contra ſtatutum, adjectionem & ordinationem hujusmodi deinceps forſan faciendas, niſi de illis eorumque totis tenoribus plena, ſpecifica, individualis & expreſſa, non autem per generales clauſulas mentio & derogatio motu proprio, & ex certiſſima ſcientia fiat & habeatur, nullius exiſtere firmitatis, nec eosdem admittere teneantur, illisque in judicio & extra ubicunque exhibitæ fuerint vel oſtenſæ, tanquam infectis & non conceſſis nullam fidem adhibendam eſſe nec adhiberi debere, ac irritum & inane, ſi ſecus ſuper his a quoquam quavis authoritate ſcienter vel ignoranter contigerit attentari, non obſtantibus conſtitutionibus & ordinationibus Apoſtolicis, ac aliis eiusdem eccleſiæ juramento, confirmatione Apoſtolica, vel quavis firmitate alia roboratis ſtatutis & conſuetudinibus, cæterisque contrariis quibuscunque.

Datum Romæ apud S. Petrum, Anno Incarnationis Dominicæ 1475. octavo Idus Julii. Pontificatus noſtri Anno quarto.

L. Gripſus.
S. de Spada.

VII.

Pabſts Innocentii IIX. Confirmation aller Privilegien und Freyheiten des unter das Hoch-Stiffts Augſpurg gehörigen Cloſters Hewach, de Anno 1491.

INnocentius Epiſcopus, Servus Servorum DEI. Dilectis Filiis Capitulo Eccleſiæ S. Udalrici in Hevvach, Auguſten. Diœceſ. ſalutem & Apoſtolicam benedictionem. Cum a nobis petitur, quod juſtum & honeſtum, tam vigor æquitatis, quam ordo exigit rationis, ut id per ſolicitudinem officii noſtri, ad debitum perducatur effectum. Ea propter, dilecti in Domino filii, veſtris juſtis poſtulationibus grato concurrentes aſſenſu omnes libertates & immunitates a Prædeceſſoribus noſtris, Romanis Pontificibus, ſive per privilegia, vel alia indulta, vobis & eccleſiæ veſtræ, quæ Moguntin. Provinciæ exiſtit, illiusque menſæ capitulari conceſſas, nec non libertates & exemptiones ſecularium exactionum, a Regibus & Principibus, ac aliis Chriſti fidelibus, vobis & eisdem eccleſiæ & menſæ rationabiliter indultas, ſpecialiter autem decimas, primitias, fructus, redditus, proventus, grangias, domos, terras, poſſeſſiones, aliaque mobilia & immobilia bona ad eccleſiam & menſam prædictas legitime ſpectantia, nec non S. Stephani in Ruegſe & S. Joannis Babtiſtæ in Gofhaim, & S. Georgii in Sindelſtorf, nec non S. Martini in Durrenhauſen, ac B. Mariæ in Rain, Aug. Diœc. ejusdem Provinciæ, quas cum omnibus juribus & pertinentiis ſuis eccleſiæ S. Udalrici, ſeu menſæ prædictis auctoritate Apoſtolica confirmamus, & præſentis ſcripti patrocinio communimus. Salva in prædictis decimis moderatione Concilii generalis. Nulli ergo omnino hominum liceat, hanc paginam noſtræ confirmationis & communicationis infringere, vel ei auſu temerario contraire. Si quis autem hoc attemptare præſumpſerit, indignationem omnipotentis Dei ac beatorum Apoſtolorum Petri & Pauli ejus ſe noverit incurſurum.

Datum Romæ apud S. Petrum, Anno Incarnationis Dominicæ milleſimo, quadringenteſimo nonageſimo primo. Quinto Idus Octobris, Anno Pontificatus noſtri octavo.

S. Serrano. A. de Ballapanibus.
Ach. de Maffeis.
Jo. Vittor.

IIX.

Des Cardinals und Biſchoffs Ottens zu Augſpurg Acta und Statuta Synodalia, de Anno 1548.

REverendiſſimus in Chriſto Pater & Illuſtriſſimus Princeps & Dominus, Dominus Otto, ſanctæ Romanæ Eccleſiæ titulo ſanctæ Balbinæ Presbyter Cardinalis, & Epiſcopus Auguſtanus, memor communis eccleſiaſticorum ſacri Romani Imperii ſtatuum conſenſus, invictiſſimo & pontentiſſimo Principi & Domino, Domino Carolo V. Romanorum Imperatori maximo, in proximis Comitiis Auguſtanis de reformandis Cleri & populi moribus, deformitatibusque eccleſiarum tollendis, præſtiti: etſi calamitatum ſuperiorum reliquiis ſanandis apprime diſtractus, ſummo tamen ſtudio atque labore adniſus eſt, ut & Cæſareæ Majeſtati, cui hanc Synodorum congregandarum facultatem, Germanorum Eccleſiæ, veluti olim Conſtantino Imperatori totus fere orbis, acceptam ferunt, ſatisfaceret, & quod muneris ſui eſſet, pro viribus adimpleret.

Kalendis igitur Octobris poſtquam Albigoviam ſubalpinam eccleſiæ ſuæ ditionem proximo biennio miſere afflictam, præſentia ſua conſolari, conſilio, libertate, jureque dicundo juvare, atque paterna ſane cura & pietate luſtrare cœpiſſet, e Fueſſa opido epiſtolas citatorias ad Abbates, præpoſitos, decanosque tam collegiales, quam rurales Diœceſis ſuæ miſit.

Quibus, ut in pauca conferantur, ſanctorum patrum decretis & Baſileenſis Concilii auctoritate, in memoriam revocata, ſacrique Romani Imperii Electorum Principum & ſtatuum eccleſiaſticorum, de convocandis Synodis conſenſione commemorata imperat, eosque in Domino hortatur, ut ad diem duodecimam Novembris in opido Dilinga Synodi initio finique adeſſe velint: inprimis dent operam ſinguli, ut citationes hujusmodi in capitulis ſuis ad hoc convocatis publicentur, ipſaque capitula ſeu collegia Abbatibus, Præpoſitis, Decanis, aut aliis horum loco comparituris inſtrumento publico, cujus formulæ ſingulis citationibus additæ fuerunt, poteſtatem faciant, ut eorum etiam atque nomine Synodi hujus ſtatuta, quatenus ea ad quosque pertinerent, approbare, atque ipſos obſervaturos, profiteri legitime poſſint. Miſſa præterea fuerunt citatis omnibus exempla formulæ Cæſareanæ Reformationis, mandatumque omnibus, ut eam diligenter expenderent: atque ſi quid ex temporum, locorum, aut perſonarum occaſione, uſu vel neceſſitate, addendum moderandumve ipſi judicaſſent, ad Synodum referrent: & cum ſuas, tum Collegiorum, aut Capitulorum ſuorum ſententias inter conſultandum explicarent.

Ad tempus igitur præſcriptum advenere Abbates, Præpoſiti, Decani & Camerarii quamplurimi, quorum multi veluti ex captivitate reſpirantes, præclaram animi magnitudinem ad domum domini ædificandam afferre videbantur. Qui remanſerunt, partim privilegiis Pontificum ab ordinarii jurisdictione exemptos ſe eſſe aſſeruerunt: partim profani Magiſtratus imperio retenti ſunt: nonnullos libertatis amor, conſcientiaque perturbatæ a ſe religionis, obedientiæ jugo ſubtraxit.

Acta primæ diei Synodi.

Hora autem ſeptima antemeridina diei Novembris duodecimæ, Reverendiſſimus Dominus Cardinalis, Reverendi Domini, Marcus Avunculus, Epiſcopus Nazianzenus, & reliqui Abbates jus Pontificiorum ornamentorum habentes, cum baculis paſtoralibus, mitris & reliquo habitu Pontificali: cæteri vero Præpoſiti, Canonici, Decani, Presbyteri & Clerici, ſuis quique veſtimentis eccleſiaſticis inſignes, in Eccleſia Dilingenſi Parochiali frequentes convenerunt. Unde re ſacra de ſancto Spiritu ac Reverendiſſimo Cardinale ſumma omnium devotione peracta, ordine cuncti binique ad arcem Dillingenſem proceſſerunt, idque ea de cauſa, quod Eccleſia Parochialis rei tantæ gerendæ minime idonea, tantæque multitudinis capax non eſſet.

In arce vero aula ſuperior ampliſſima eſt, in cujus capite altare intra cancellos decentiſſime ornatum extitit; pro cancellis, Reverendiſſimi Cardinalis ſubſellium, Nazianzeni Epiſcopi & aliquot Eccleſiæ ſuæ Cathedralis ad hoc deputatorum Canonicorum ſedibus utrimque clauſum.

Ad utrumque aulæ latus, qua in longitudinem patet, triplex ſcamnorum ordo: in ima vero aula, transverſa fuere ſcamna multa, omniaque ſtragulis operta, atque inter ſe ita diſpoſita, ut ambitus tranſitusque liber undiquaque eſſet.

Porro cum ex dignioribus ſuum quisque locum occupaſſet, cæteri in reliquis ſedibus aſſediſſent, aut in ſpatiis intermediis conſtitisſent, ſynodales orationes, ſacræ laudes atque preces omnes, ex libri Pontificalis præſcripto ordine inceptæ atque abſolutæ fuerunt.

Deinde Reverendiſſimus Dominus Martinus de Olave, Theologus Hiſpanus & Cæſareæ Majeſtatis Sacellanus, orationem habuit ad Synodum de horum temporum ſtatu, de officio Paſtorum & Cleri, moribusque omnium in melius reformandis, atque diſciplina eccleſiaſtica reſtituenda, tanta eruditione & eloquentia excultam, ut univerſæ Synodo fuerit & ornamento & admirationi.

Ea

Ea finita, Reverendiſſimus Cardinalis cauſas Synodi hujus convocandæ paucis explicavit, ſummaque & dignitate & gravitate univerſos ad rem præſentem in receſſus animi interiores revocandam, Synodique totius negotium æquis animis ab omnique deteriori affectu ſemotis, tractandum cohortatus eſt: atque poſtremo ſeipſum quoque obtulit Synodi judicio emendandum, rogavitque ex animo, ut in vita moribusque ſuis corrigendis monitores eſſe velint, iis ſe & libenti & grato animo obtemperaturum.

His dictis, Joannes Albertus Widmanſtetter ordinis S. Jacobi Luſitani frater militaris, Jurisconſultus & dominationis ſuæ Reverendiſſimus Cancellarius, nonnulla, quæ ad præſentem actionem pertinere videbantur, præfatus, Cæſareæ Majeſtatis formulam in comitiis Auguſtenſibus, ut dictum ſupra fuit, propoſitam, clara voce continuaque lectione recitavit. Abſoluta ejus lectione, quoniam dies a meridie ad horam primam inclinabat, juſſi ſunt a Reverendiſſimo Cardinale omnes, dimiſſis ornamentis & habitibus, ad cœnaculum quod aulæ Synodali ſubſtructum eſt, eademque amplitudine patens, divertere, quo eos ad recreanda prandio corpora cum benedictione dimiſit.

Hora pomeridiana tertia convenerunt in eadem aula omnes, ubi Reverdiſſimi Cardinalis juſſu Cancellarius Synodum allocutus eſt in hanc fere ſententiam: Procul dubio intellexiſſe eos, memoriaque recenti adhuc retinere, in cujus nomine congregati ſint, quid in ſacris ſolennibus a Deo optimo maximo communibus votis poſtularint: quid non modo Paſtori & Epiſcopo ſuo, ſed & gregi ſibi commiſſo quisque debeat: quanta doctrinæ & vitæ ad patrum regulas conformandæ neceſſitas, omneis fere ordines eccleſiaſticos urgeat: quam habeant promptam Epiſcopi ſui voluntatem ad proſpiciendum ſibi & gregi: & demum, quod præcipuum tamen in hoc toto negotio eſt, quanta pietate, diligentia & fervore Cæſarea Majeſtas veluti navis reipublicæ diſcordiarum tempeſtatibus jactatæ prudentiſſimus gubernator incolumitati omnium proviſum cupiat: cujus rei ſingulare e multis exemplum ſit, quod reformationis eccleſiaſticæ formulam antiquorum patrum rationi diſciplinæque maxime conſentaneam propoſuerit, quam eccleſiaſtici ſtatus in Syndis celebrandis, ceu normam decretorum ſequerentur. Eam igitur formulam, tanquam ſummam totius conſultationis, dominationem ſuam reverendiſſimam, quod factum hodie ante prandium ſit, publicandam omnibus cenſuiſſe.

Quoniam vero dominationi ſuæ reverendiſſimæ dubium non ſit, quin pro ſuo quisque officio, ut juſſus fuerat, formulæ hujus capita ſingula apud ſuos diligenter tractarit, atque de iis, quæ in hac conſultatione offerri oporteat, deliberarit: ſupervacuum ſane videri, ut ſingulorum ſententiæ de ſingulis capitibus Cæſareanæ formulæ prius exquirantur, quam ſtatutorum inde excerpendorum ratio ineatur. Ut igitur compendio majus negotium hoc expediretur, dominationem ſuam reverendiſſimam formulam totam reformationis, paucis omiſſis, quorum deliberatio & cognitio pertinere, ad ſuperiores viſa eſt, inſertisque ex prioribus ſtatutis nonnullis aliis, in decretorum, ſeu ſtatutorum Synodalium ſpeciem contraxiſſe, eumque ordinem, qui cum in potificio jure, tum in aliis Auguſtanæ Eccleſiæ Synodalibus ſtatutis ſervari conſuevit, ſecutum fuiſſe. Quibus dictis, Cancellarius ſtatuta tenore continuo ad finem usque, ut ſequuntur, prælegit.

STATUTA.

Synodi Diœceſanæ Auguſtenſis XII. XIII. & XIV. Novembris, Anno MDXLVIII. Ottone Cardinale & Epiſcopo Auguſtano præſidente Dilingæ celebratæ.

I. Cum tota creationis univerſi ratio, atque redemptionis noſtræ fundamentum, in ſummæ individuæque Trinitatis recta in dubitaque fide conſiſtat, & a redemptore noſtro JEſu Chriſto per ſuos Apoſtolos, eorumque ſucceſſores una fides catholica in univerſum orbem, cujus primatus Romanæ Sedi ex divi Petri Apoſtoli prærogativa jure tribuitur, derivata ſit: Statuimus atque omnibus Prælatis univerſo Clero & populo noſtræ Diœceſis mandamus, ut in ſancta fide catholica, quam divina clementia & ſanctiſſimorum hominum prædicatione ſecundum prædictæ ſanctæ ſedis puram & incorruptam traditionem majoris noſtri ab initio acceperunt, conſtantes firmique permaneant, eandem credant, obſervent ac doceant: atque paſtores oves, agnosque ſuæ curæ commiſſos, in eadem fide orthodoxa, pro cujusque captu erudiant, ſummoque ſtudio confirment.

II. Sacrorum Canonum & Conciliorum decreta, & tam provincialis Moguntinæ ſedis, quam a noſtris prædeceſſoribus nobisque edita Synodales conſtitutiones in univerſum, præcipue vero eas, de quibus ſpecialis mentio in ſequentibus noſtris ſtatutis non habebitur, firmiter obſervari præcipimus, transgreſſores ſecundum Canones ipſos prædictasque conſtitutiones puniri decernentes.

Invictiſſimi etiam Chriſtianimique Imperatoris Caroli quinti, cui maximi cognomen-

tum merito tribuimus, conſtitutionem de interreligione in Comitiis Auguſtanis hoc anno editam in ea parte, qua ad ſtatus catholicos pertinet, acceptamus, noſtræque diœceſis ſubditis innovari decernimus, ſcilicet, ut Eccleſiæ Catholicæ inſtitutiones hactenus ab eis ſumma cum laude obſervatas, deinceps religioſe obſervent teneantque conſtanter, ne ſe ab eis ullo modo avelli patiantur, aut omnino quidquam immutent: cæteros vero, qui novationes induxerunt, una cum Clementiſſimo Imperatore, valde hoc ab eis ac ſerio requirente, in domino hortamur, ut & ad eccleſiam catholicam accedentes, in obſervatione conſtitutionum & ceremoniarum eccleſiæ catholicæ per omnia nobiscum conveniant, & ſe hiſce noſtris ſaluberrimis & catholicis ſtatutis conforment.

Quin & formulam reformationis ab eadem Cæſarea Majeſtate eccleſiaſticis ſtatibus in iisdem comitiis propoſitam, quam nos in noſtris ſynodalibus ſtatutis ſequi profitemur, omnibus noſtræ Diœceſis eccleſiaſticis perſonis crebro legendam, verſandamque proponimus. Conſtitutiones quoque & ordinationes a Reverendiſſimo Domino Laurentio Campegio, ſanctæ Romanæ Eccleſiæ Cardinale, & Sedis Apoſtolicæ per Germaniam Legato, Ratisbonæ Anno MDXXIII. editas & publicatas, tanquam ſalutares, & Capituli noſtri Conſilio & aſſenſu acceptamus, easque ab omnibus Prælatis, Presbyteris & Clericis nobis ſubjectis volumus obſervari.

Statuimus præterea, ut præſens libellus Synodalium conſtitutionum noſtrarum in eccleſia noſtra cathedrali, aliisque collegiatis & monaſteriis, quamprimum typis excuſus fuerit, habeatur, & in choro, ut cuilibet acceſſus ad eum pateat, ſervetur. Decani quoque rurales, Camerarii, Plebani, Capellani, cæterique Presbyteri noſtræ Diœceſis privatim eum ſibi comparent, frequenterque legant, ut quisque tam repentinis quam indictis viſitationibus de his, quæ ad ſe pertinent, rationem reddere poſſit. Volumus etiam, ut Abbates & Præpoſiti, convocatis omnibus Monachis & Canonicis & regularibus, nec non Decani collegiatarum Eccleſiarum Canonicis, Decani vero rurales in Capitulo ſuis confratribus accerſitis, eadem ſtatuta bis in anno ad verbum prælegant, aut prælegi curent. Si quis vero huic noſtro mandato non obtemperaverit, a nobis ſeu Vicario noſtro canonice punietur.

III. Approbante Cathedralis Eccleſiæ noſtræ venerabili Capitulo ſtatuimus & ordinamus, ut poſthac ad Epiſcopatum Eccleſiæ Auguſtenſis nullus niſi presbyteratus ordine inſignis, aut qui ſe gradus, quos nondum habet omnes, ſtatutis ordinationum temporibus, nulla interdicta mora, aut tergiverſatione, adepturum promiſerit, eligatur aut aſſumatur.

IV. Ad eccleſiaſticas dignitates, animarum curas, aliaque beneficia ad noſtram diſpoſitionem, ſeu approbationem pertinentia, nullus poſthac coadjutor, vel reſignatarius, niſi examinationis teſtimonio ſubnixus fuerit a nobis, aut Vicario noſtro in ſpiritualibus admittetur. Si qui vero per ſurreptionem ejusmodi dignitatum, curarum, aut beneficiorum coadjutores, ſive reſignatarii ſucceſſores in illis, ſine examinatione præſcripta extiterint, amovebuntur.

V. Ut Catholica doctrina atque diſciplina eccleſiaſtica melius conſervetur, ſtatuimus atque ordinamus, ut ordinandi, ſuper hæreſibus hoc tempore jactatis, quid de illis, & contra, quid de Rom. Cathol. & Apoſtolica Eccleſia ſentiant, diligenti examinatione explorentur. Deinde, ut nullus ordinetur, niſi quid publicum a primario Sacerdote, vel Magiſtratu patriæ ſuæ, aut ejus loci, ubi majorem vitæ ſuæ partem exegerit, de vita ejus & moribus probatis, teſtimonium literis conſignatum attulerit; qua in re primarii Sacerdotis ſeu Magiſtratus & teſtium conſcientiam oneramus.

Ad hæc, ut ordinandi ſcientia explendis ſaltem Eccleſiæ Miniſteriis ſufficiens, non titulis, ſed diligenti conſtet examinatione.

Eandem quoque rationem in his, qui ad prælaturas admittendi, & ad Eccleſias Parochiales provehendi ſunt, volumus haberi: atque ad Parochiales Eccleſias quenquam, niſi populum docere & velit & ſciat, nolumus admitti.

Poſtremo neminem ad prælaturas, aut Eccleſias Parochiales, ſive per electionem, ſive per inferiores collatores, aut patronos deſignatus fuerit, prius inveſtiri, aut ad eccleſiæ munera ſubeunda admitti debere, quam examini ſatisfecerit, & vocationi ſuæ ſatisfacturum ſe pro viribus pollicitus fuerit, ſtatuimus atque mandamus.

Ætatem etiam ordinandorum, ſecundum laudabilem eccleſiæ noſtræ morem, hactenus introductum & ſervatum, deinceps quoque obſervari præcipimus. Pro examinatione vero nullam ab his, qui a nobis deputati ad hoc fuerint, pecuniam exigi debere præcipimus: quod & hactenus in eccleſia noſtra factum fuiſſe compertum habemus. Quod autem ad noſtrum epiſcopale officium attinet, profitemur nos pro gratia, quam altiſſimus nobis largiri dignatus fuerit, munus noſtrum rite rectèque tam per nos, quam per vicarios & cooperatores noſtros executores. Volumusque poſthac

poſthac ordinandorum examini paſchali pentecoſteque tempore Auguſtæ, reliquis vero anni temporibus conſuetis in oppido noſtro Dilinga celebrando, ipſi coram adeſſe & præeſſe, ne in hac parte in nobis quidquam deſideretur.

VI. Ignotos atque vagos ſacerdotes & monachos, absque prælatorum ſuorum teſtimoniis, ſeu formatis, multoque minus ſuſpectos de fide, aut flagitioſos ſacerdotes, vel monachos, ſeu fratres fugitivos, ad concionandi ſacraque peragendi officium nusquam in noſtra diœceſi admitti, nec peregrinos & ignotos presbyteros in conſortio aliorum presbyterorum tolerari, vel ad miſſarum ſacrificium, niſi ſui ordinarii, e cujus diœceſi proxime diceſſit, literas de eorum ordinibus & honeſtate docentes oſtenderint, & a nobis, vel noſtro in ſpiritualibus vicario admiſſorias habuerint, admitti debere præcipimus.

VII. Quos Græci Chorepiſcopos, hoc eſt, certarum regiuncularum in qualibet dioeceſi ſpeculatores, alii archi-diaconos, alii archipresbyteros vocant, in noſtra eccleſia cathedrali, quo ad certum diſtrictum mœniis Auguſtanæ civitatis adjacentem archidiaconi in reliqua vero diœceſi decanorum ruralium nomine cenſentur.

His igitur hoc ſtatuto mandamus, ut hæc noſtra placita atque ſynodalia decreta curæ ſuæ parochis publicent & exequantur, ut capitula ſua ruralia, ſicut hactenus conſuetum fuit, congregent & ſervent ad futuras ſynodos citati veniant, diligenter quoque invigilent, ut parochi ſubditos ſuos doceant, corrigant, & velut paſtores fideles in via catholicæ doctrinæ ducant, ne irregularitate contracta miniſtrent, neve in foro conſcientiæ in dubiis conſultent, niſi peritiores prius ſuper his adhibuerint in conſilium: ad hæc, ut ab extorſionibus & exactionibus illicitis & inſolitis abſtineant, & libertatem eccleſiaſticam, quantum in eis eſt, tueantur. Hos etiam ſenis quibusque menſibus diſtrictis, ſeu regiunculæ ſuæ eccleſias ſuas viſitare, & de omnibus rebus tam ſpiritualibus, quam temporalibus ſibi concurrentibus curam habere præcipiant, & ſi quid emendare non poterunt, ad ſynodum pro tempore, aut ſi mora periculum habuerit, ad nos, ut opportune providere de omnibus poſſimus, referre jubemus. Si quos intruſos ad parochias, aut alia beneficia eccleſiaſtica in ſuis diſtrictibus eſſe decani intellexerint, aut ſuſpectas de ſurreptione abſolutiones diſpenſationesve oſtentari, aut circumferri a quibuscunque cognoverint; eos moneant primum, ne ſibi beneficia, ſacramentorumque adminiſtrationem uſurpent, neve gregem Chriſti hujusmodi diſpenſationum, vel abſolutionum prætextu decipiant. Si qui vero parere monitis noluerint, hi nobis a decanis, quos fidei juramento nobis præſtitæ ſuper hoc admonemus, ſine mora indicent. Decanis quoque ruralibus injungimus, ne in templis, Sacellis, aut oratoriis ſuarum regiuncularum, & picturas, aut imagines quascunque depingi, ſculpi aut fieri, nobis aut vicario noſtro inconſultis, patiantur, ut in his veteris eccleſiæ decorum, ſacrarum hiſtoriarum veritas & imaginum honeſtas, maturiore deliberatione circa ea præcedente, conſervetur. Idem decernimus in cæteris diœceſis noſtræ ædibus diligenter obſervandum.

Iisdem decanis ruralibus præcipimus, ut in inquirendis hæreticorum libris, aut de hæreſi ſchismateve ſuſpectis, nullam diligentiam prætermittant. Contrahent etiam, undecumque in ſuis regiunculis poſſunt, ejusmodi libros omnes, & inprimis formulas adminiſtrationis ſacramentorum, quas adverſarii ordinationes eccleſiaſticas vocant, eosque libros ad nos quamprimum transmittant, & in concionibus ſuis, ſacramentorumque adminiſtratione, catholicos doctores & Romanæ Eccleſiæ manualia ſequantur, ceterisque ejusdem rei, pro officii ſui cura, monitores auctoresque exiſtant.

VIII. Parochi de fide & religione noſtra populum ſibi commiſſum doceant, atque inſtruant, ſacramenta adminiſtrent eorum myſticam gratiam exponant, publicis peccatis irretitos canonice, occultis vero delictis occulte arguant, & ad pœnitentiam adducant. Incorrigibiles nobis aut noſtro in ſpiritualibus vicario indicent, ut vel publica ſatisfactione curentur, vel communione catholica arceantur: parvulos quoque & rudes quosque parochiæ ſuæ doceant certis temporibus ſymbolum fidei, dominicam precationem, ſalutationem angelicam, & decalogi præcepta: aut ea diebus dominicis e ſuggeſtu diſerte pronuncient, ut revera duplici honore digni habeantur.

Cum nihil magis officiat eccleſiæ Dei, quam quod ad regimen animarum indigni aſſumuntur, ſtatuimus & diſtricte præcipiendo mandamus, ut a vicario noſtro in ſpiritualibus generali, aliisque prælatis viri graves, docti, & ad curam animarum habendam idonei deligantur, diligensque & anniverſaria de eorum vita & moribus inquiſitio habeatur.

Et quoniam non raro accidit, ut presbyteri & clerici beneficia eccleſiaſtica curata absque inſtitutione, ſeu commiſſione, vel noſtra vel vicarii noſtri de facto occupent, atque nulla

ligandi

ligandi vel abſolvendi poteſtate prædiți, populum Dei decipiant: volumus & mandamus, ut quilibet decanus, vel Camerarius in capitulo proximo ſui decanatus, literas hujusmodi commiſſionum ſibi petat exhiberi, nobisque aut vicario noſtro, ſi qui nullas habuerint, intra menſis ſpatium ſignificet. Idemque de beneficiis non curatis, ad eaque intruſis, intelligi volumus atque mandamus.

Parochi, ſeu presbyteri curati omnes, libros apud eccleſias ſuas habeant quatuor: primum, in quo baptizatorum: Secundum, in quo ſtatuto ab eccleſia tempore confitentium & communicantium: Tertium, in quo eorum, qui matrimonia in facie eccleſiæ contraxerunt: & quartum, in quo mortuorum & eccleſiaſticæ ſepulturæ traditorum nomina & cognomina cum annotatione diei & anni deſcribantur. Hæc enim diligentia cum ad multa utilis, tum vero ad hoc præcipue, ut paſtoribus ovium ſuarum ratio melius conſtet. Capellani & primiſſarii Rectoribus aut plebanis ſuis debitam reverentiam exhibeant, ac omnia debita officia, ſive in fundationibus expreſſa ſint, ſive ex conſuetudine introducta, ſuis locis temporibusque exequantur in juribus parochialibus, niſi fundationum ſuarum tenore ſpecialiter & expreſſe fuerint privilegiati, ipſis minime adverſentur, vel inobedientes exiſtant, ſed in executione curæ & divinis officiis cantando & legendo fideliter aſſiſtant. Quod ſi aliter fecerint, canonicam noſtram vindictam minime evadent.

Meminerint porro presbyteri omnes, & in primis hi, quibus animarum cura incumbit, ut eorum, quæ ad officii ſui eſſentiam pertinent, notitiam, habeant certam & indubitatam, veluti ſunt abſolutionis, aliorumque ſacramentorum collationis formæ ſubſtantiales.

Quoniam autem intereſſe plurimum conſtat, qua ratione pueri & rudes catechizentur, parochis noſtræ diœceſis catechiſmum, ſive libros de inſtitutione Chriſtiani hominis reverendi patris Domini Petri de Soto ex prædicatorio ordine, Theologi Hiſpani, & Cæſareæ Majeſtatis Confeſſoris doctiſſimi & religioſiſſimi Viri, legendos docendosque commendamus: alios vero de hæreſi, aut ſchismate ſuſpectos ex uſu eorum tolli præcipimus.

IX. Decanus collegii ſui clericos & familiam in officio quemque ſuo contineat, exemplo alios præcedat, vitæ morumque honeſtatem in habitu & diſciplina, debitumque in divinorum officiorum perſolutione & ceremoniis exigat: ebrios, aleatores, percuſſores, ſcortatores & officii ſui immemores corripiat, ſacris abigat, & pro jure ſibi competenti mulctet. Scholaſtici Eccleſiæ noſtræ dignitate aut titulo eminens, juventutem eccleſiæ miniſteriis deſtinatam, doctrina, pietate, & morum honeſtate imbuat: aut per idoneos & probos pædagogos inſtitui curet, atque ordinandorum examini de more noſtræ eccleſiæ unaque nobiscum diligenter intendat.

Canonici decano ſuo obediant, divinis omnibus interſint, qua decet modeſtia, gravitate & pietate. Eleemoſynas pauperibus diſtribuant, populum bonis exemplis ædificent, divinorum tempore deambulare nec ipſis in templo liceat, neque alii cuiquam permittatur. Turpe enim eſt in eo loco quacunque de cauſa motoriam agere, & ambulationes inſtituere, ubi & geſtu corporis & animo in ſacrorum myſteriorum tractationem defixos intentosque eſſe oporteat. Studioſis quoque aliquibus, bonamque de ſe ſpem præbentibus Decanus & collegium provideant, ut juſto ſtudiorum ſuorum tempore juſtisque ſumptibus in Aacdemiis & catholicis univerſitatibus ſuſtententur: qui poſt tempus eis conceſſum redeuntes, de diligentia, probitate, pietateque teſtimonium ejus univerſitatis publicum ſecum afferre teneantur.

Cæterum horas canonicas, reſidentes canonici tam cathedralis noſtræ, quam collegiatarum eccleſiarum, decenti modulatione, pro eccleſiæ noſtræ cathedralis & collegiatarum more perſolvant, & hanc curam ad conductitios tantum ſuccentores minime rejiciant.

Canonici etiam juniores Theologum, qui in ſingulis collegiis frequentioribus haberi debet, lectionem ſuæ profeſſioni & inſtitutioni congruentem, certis horis, quemadmodum & vicarii aliaque collegiorum membra facere tenentur, prælegentem audiant, itaque & animos divinis ſtudiis excolant, & ab otio removeantur.

X. Clerus noſtræ diœceſis in habitu, coronæ tonſura, & inceſſu decorum ſervet, ſuperiore veſte talari indutus, atque pietate magis venerabilis, quam aut famulorum multitudine, aut vano armorum terrore contemptibilis incedat. Menſa quoque utatur frugali, & ab ebrietate, ludis a jure prohibitis, atque omni ludicra levitate abſtineat, luxum omnem fugiat, mercaturæ & cauponario exercitio, avaritiæ ſordibus, ſortilegiis, divinationibus, venerationibus clamoſis, omnibusque profanis negotiis, & a quibus cura ſacerdotalis merito abhorres, prorſus alienus exiſtat.

Hoſpitia quoque publica, tabernas, aut oenopolia, compotandi cauſa, non ingrediatur. Qui ſecus fecerit, florenos quatuor dependet, quorum dimidiam partem fabricæ templi noſtri cathedralis, reliquum delatori impartiemur.

mur. Pœnam feſtus dies graviorem efficiet.

Inſtituta quoque eccleſiaſtica de jejuniis & abſtinentia carnium, feriis atque hujusmodi, ab univerſo noſtræ diœceſis clero religioſe ac pie obſervari atque ſub debito obedientiæ ſanctæ eccleſiæ catholicæ præſtandæ, populo indici debere, ſub cenſuris & pœnis graviſſimis, mandamus.

Præterea cum æquum in primis ſit, eos mundos eſſe, qui vaſa domini portant, & in ſacrario operantur, volumus atque juxta ſanctiones canonicas decernimus, ut ſacerdotes profeſſionis ſuæ memores, caſte continenterque vivant, atque a nefario concubinatu abſtineant. Sacerdos, Diaconus & Subdiaconus fornicationis, adulterii aut familiaritatis ſuſpectæ convictus, remota protinus concubina, ab officio ſuſpendatur, & beneficii fructu ad certum tempus pro ſcandali gravitate privetur: Item convictus, ſuſpenſione & privatione fructuum gravius plectatur. Incorrigibilis demum factus, beneficium amittat. Concubinæ autem clericorum excommunicentur. Cæteris vero clericis infra ſubdiaconatum conſtitutis, & eccleſiaſtico beneficio præditis, eadem privationis fructuum pœna infligatur, & a miniſterio, ſi quod in eccleſia habuerint, repellantur. Et cum his omnibus nullas fœminas, niſi aut ſanguinis neceſſitudine junctas, aut annorum quadragenario numero majores, aut ſaltem ſuſpicione carentes in illa vicinia, easque verecundas, ſobrias & publico teſtimonio caſtas liceat cohabitare.

Clerici noſtræ diœceſis domos, fundosque dotales beneficiorum collapſos inſtaurent, quantum neceſſitas poſtulaverit, reparataque in debita ſtructura conſervent, & negligentes per decanos rurales ac alios, ad quos de jure, vel conſuetudine ſpectat, eorum proventuum domibus fundisque applicandorum ſubtractione mulctentur.

XI. Quicunque, vel cupiditate, vel quovis etiam honeſto colore impellente, plura beneficia eccleſiaſtica obtinent, hoc noſtro mandato jubentur, ſicuti diſtricte præcipiendo mandamus, ut retento, quod ex illis maluerint unico beneficio, cætera intra annum reſignent, aut nobis, vel deputatis ad hoc noſtris, diſpenſationum ſuarum privilegia hujusmodi oſtendant. Quod niſi debita obedientia præſtiterint, ſciant ſe ex noſtra diligentia in recta & vera eccleſiaſticorum beneficiorum diſpenſatione adhibenda, inobedientiæ aut cupiditatis ſuæ pœnas legitimas ſuſcepturos.

Si qui vero poſthac Sedis Apoſtolicæ dispenſatione plura beneficia obtinuerint, compertumque a nobis fuerit, eidem ſedi (quæ in literis, conceſſionibus, privilegiisque ſuis rationes cauſasque honeſtas & neceſſarias, prout ſuggeſtum ei fuerit, ſequi conſuevit, illuſum ab impetrantibus fuiſſe, hi ſciant nos ſanctiſſimo domino noſtro melius informato diſpenſationum hujusmodi revocationem procuraturos. Unde ſtatuimus & ordinamus, ut impoſterum nullus, cujuscunque gradus, aut dignitatis fuerit, ad alterius aut plurium beneficiorum poſſeſſionem admittatur, niſi nobis tanquam ordinario loci, diſpenſationis ejusmodi literas, pro ſedis apoſtolicæ dignitate conſervanda inſpiciendas, prius exhibeat, Bonifacii IX. & Leonis X. maximorum pontificum conſtitutionibus ſemper ſalvis. Et ſi diſpenſatione dignus videbitur, nihilominus ſtatuimus, ut tales aut alii quicunque Eccleſiarum Rectores & beneficiati, vicariis ſuis tantam ex fructibus portionem relinquant, quanta ad hoſpitalitatem ſervandam, ad jura epiſcopalia & archidiaconalia perſolvenda, aliaque onera ferenda ſufficiat, alioquin a ſuis beneficiis, reſervato tamen unicuique patrono, aut collatori jure ſuo, decernimus amovendos.

Hortamur etiam in Domino eos, qui plura beneficia curata ex diſpenſatione apoſtolica jam obtinent, ut uno, quod maluerint, retento, cætera intra annum ſine ulla penſione idoneis presbyteris reſignent, & Chriſtiano hoc officio pietateque ſua ſeveritatem & coactionem ſynodalium, provincialium, aut generalium ſtatutorum aut decretorum antevertant.

Monaſteria porro & collegia, aut ſi qui alii incorporatas cum decimis & cenſibus Eccleſias, quas retineri velint, habuerint, idoneos ſacerdotes eis præficiant: quibus de victu, veſtitu honeſto & competentia juſta proſpici decernimus: alioquin, aut per privationem, incorporationis legitimam, aut honeſtam ex eccleſiæ illius decimis & viribus aſſignationem, aut ineptorum ſacerdotum remotionem, ejusmodi eccleſiarum commoditati proviſuri.

Prælati monaſteriorum, collegia, aut alii unitas eccleſias habentes, vicarios hujusmodi, aut ſacerdotes conſtituant, niſi prius per nos aut noſtrum vicarium, ut idonei fuerint admiſſi. Religioſos vero, beneficiorum hujusmodi curæ a ſuis prælatis præfectos, non obſtante eorum qualiumcunque exemptione, volumus nobis tanquam ordinario eſſe ſubjectos.

XII. Monaſteria cujuscunque ordinis, ſecundum regulas quas profeſſi ſunt, reformari, ipſosque monachos in obedientia & religione ſui ordinis contineri, capitulum diſciplinæ

frequenter ſervari, vitia illic quotidie ſubnaſcentia ſeveriter corrigi, cultum divinum reverenter & debite ſervari, concubinarios, adulteros, ebrios, criminoſos, infames, ſuſpectos de hæreſi aliisve criminibus, pœnis debitis caſtigari, habitum & tonſuram diligenter ſervari, ædificia & bibliothecas ſtudioſe curari, prædia, cenſus & jura conſervari præcipimus: repugnantes, aut reformationis impatientes, ſevera coërcitione debitisque mediis caſtigaturi.

Intermiſſa ſacrarum literarum atque ea etiam, per quæ ad ſacras literas pervenitur, ſtudia, apud opulenta monaſteria intra ſex menſium ſpatium reſtaurentur. Ubi vero pauci ſunt monachi, iidemque egentes, unus atque alter ad aliud ejusdem, aut ſi commodum videbitur, diverſi ordinis monaſterium, ubi Scholæ reſtitutæ ſunt, mittantur, ubi & in ſacris literis, & in religionis obſervantia inſtitui & proficere, atque ad prædicationem divini verbi idonei reddi poſſint.

A rerum profanarum exercitio monachi abſtineant, atque intra monaſterii ſepta, niſi concionum aut ſacrorum peragendorum gratia a ſuis prælatis dimittantur, ſeu ad aliud monaſterium deſtinentur, vel a nobis, tanquam ordinario ad curam animarum, ſecundum canonum permiſſionem evocentur, ſe contineant. Tempore vero eis a divinis lectionibus vacuo, ſemper pii & honeſti quid agant.

Monachi a ſolitaria vita nomen adepti, familia ſuperflua, equorum faſtu & pompæ multitudine ne ſe ingerant, aut ſibi otioſis vanisque ſumptibus frequentiam in ſolitudine procurent, ſed frugaliter in humilitate vivant: & quæ neceſſitati ſuperſunt pauperibus, Studioſorumque educationi, eccleſiæ ſementem uberrimam facturi, erogent atque diſpenſent. Monaſteria exciſa aut deſerta, quantum fieri poterit, reſtaurentur.

Moniales ab egreſſu monaſteriorum ſuorum, virorumque conſpectu contineant: earumque monaſteria Viri non ingrediantur, niſi id poſtulet inevitabilis neceſſitas. Oeconomum ad res ſuas foris procurandas diligant honeſtum, fidum, frugalem, qui eis & viſitatori ternis menſibus rationem reddat negotiorum ſuorum. Inutilem, gravem, infidum amoveant, aliumque ſurrogandum procurent. Canoniſſæ continentiæ ſtudium nulla voti ſolennitate obſtrictum ſectantes, commune habeant dormitorium, habitu modeſto, mundo & caſtitatis indice utuntur. Magna quoque inſtituti ſui commoda ex menſæ communione perciperent, ſi contra inveteratum apud eas morem adduci ad hoc poſſent: quod ut faciant eas in domino hortamur. Sicubi liberiore vita detrimentum famæ patiantur, reformari eadem curabimus.

XIII. Concionandi officium ſoli vocati, & ab ordinaria eccleſiaſtica poteſtate admiſſi, ſuſtineant.

Paſtores, quibus animarum cura incumbit, vicarios ſacerdotes, ſi ipſi juſta ex cauſa munus hoc explere nequeant, admittere poſſunt: notos tamen, & prælatorum ſuorum teſtimoniis ſubnixos.

Concionator, ſeu doctor divini verbi, Evangelium & ſacras ſcripturas non ſuo, ſed orthodoxorum & ſanctorum patrum ſenſu & interpretatione tractet & doceat, Homilias ſanctorum patrum, & martyrum paſſiones, a fide dignis tamen ſcriptoribus proditas, poſt evangelia ſtatis diebus poterit recitare.

In concione nihil profani, fabuloſi, ſuſpective proferatur, ſed ſint conciones ſanorum verborum & ſanæ doctrinæ. Concionator ſe ad captum auditorum demittat: nunc Catechiſtam agat, nunc interpretem ſcripturarum, nunc vitiorum reprehenſorem, nunc doctorem myſteriorum, omniaque, ad lucrum Chriſto afferendum, omnibus fiat: & a quæſtionibus perplexis & difficilibus, omni eruditionis oſtentatione rejecta, abſtineat, caveatque ne ſe unquam ad convitia injuriasque, quibus eccleſia cum populi offendiculo dehoneſtatur, delabi contingat. Iidem Clerum & Magiſtratum aut abſentes quosvis, ſuo quosque judici relinquendos, perverſo & multis hactenus uſitato judicii genere, apud populum non accuſent, non deferant, non calumnientur: linguisque ſuis pro ſeditionum flagellis non utantur: ſed ſit oratio eorum modeſta, ſobria, gravis, & verbi divini nervis compacta, qua potentes poſſint exhortari in ſana doctrina, & eos qui contradicunt, arguere.

Miſericordiam, bonitatem & caritatem Dei opportuno tempore prædicent & extollant, ita tamen, ut juſtitiæ ejus in benefactorum præmiis largiendis, malefactorumque pœnis infligendis non obliviſcantur, ut dubitantes & anxii, ſpe & amore divino inflammentur, vel a peccatis deterriti reſipiſcant.

Eleemoſynas, ſatisfactiones, & opera pietatis inducant, ne populus ab eis ſeductus credat, opinione quadam ſua tutum ſe eſſe, etiamſi hujusmodi opera, quibus Chriſtianæ fidei paries liniendus eſt, non faciat, cum tamen Deus ſicuti de pſeudoprophetis apud Ezechielem dicturus ſit: Et complebo indignationem meam in pariete, & in his qui liniunt eum absque temperamento.

Adverſus graſſantium hæreſeon tempeſtatem, populum præmoneant ſæpe & confirment.

ment. Catechiſmum & decalogi præcepta crebro relegant & explicent, inprimisque dent operam, ut pernicioſiſſimus error, qui multorum animos occupat hoc tempore, eradicetur, quo verbum Domini limitibus adeo anguſtis quidam includunt, ut ab eis nihil niſi atramento in ſacris bibliis exaratum, pro verbo domini habeatur, cum verbum domini initio nullis libris, ſed Apoſtolorum cordibus impreſſum inveniretur: quod poſtea non ſcriptura tantum, ſed magna ex parte Eccleſiæ & fidelium animis ſermone communicaverunt, & ſacræ literæ teſtentur, legem evangelicam ipſiſſimum domini verbum, in tabulis cordium carnalibus, Spiritu Dei vivi ſcribendum fuiſſe. Hortetur præterea populum, ut verbum Dei attente audiat, ab hæreſibus abhorreat, niſſæ officio libenter interſit, frequenti confeſſione ſe expurget, mundo corde & avido ſalutarem Chriſti corporis cibum excipiat, Sacramentis & eorum myſteriis ſecundum Eccleſiæ traditionem religioſe utatur, & diebus feſtis, ſanctis tantum vacet operibus: memineritque concionator, ut corpus ſuum in ſervitutem redigat, ne quos ſermone ad pietatem adducere conatur, ipſe in ſervitute ventris & peccati obſordeſcens, deterreat, aut illis opprobrio fiat.

XIV. Divinus cultus obſervetur, peragaturque his modis & ritibus, qui per manus ſanctorum patrum nobis traditus, & per majores noſtros in ſacrificio altaris, officiis defunctorum, canonicis cæterisque divinis laudibus atque Ceremoniis obſervatus fuit.

XV. In adminiſtratione uſuque Sacramentorum, ut confuſio & ſchiſmata in Eccleſia Dei vitentur: & apoſtolicis traditionibus, ſacrisque canonibus & legibus reverentia debita habeatur, ceremoniarum, orationum, rituumque receptam uniformitatem parochos noſtros in omnibus ſequi volumus atque jubemus.

Volumus etiam populum, quid in cujusque Sacramenti collatione agatur, in concionibus & Sacramentorum adminiſtratione frequenter doceri

Lingua latina, cui veluti divino inſtrumento in ipſa crucis ara ſacris uſibus dedicato, Eccleſia occidentalis religionem Chriſtianam fert acceptam, in Sacramentorum adminiſtratine, aliisque eccleſiaſticis officiis per totam noſtram diœceſin retineatur, & excluſa revocetur. Quæ vero germanica lingua, ſecundum antiquas agendas pronunciari conſueverunt, mutare fas non ſit, ſed & ipſa quoque conſerventur.

XVI. Solennes ceremoniæ & orationes circa baptismum hactenus in Eccleſia catholica uſitatæ, & in agendis Eccleſiæ noſtræ deſcriptæ, niſi neceſſitas illud cogat, non omittantur. Quarum ſignificationes populo ſæpius exponi mandamus, ut profeſſionis ſuæ, qua Chriſto initiatus eſt, admoneatur.

Suſceptores quoque, ſeu ſponſores parvulorum, ætatis provectæ ſint, atque in fide probe cathechizari & inſtructi, quo non ore tantum, ſed & mente & ſerio ad intetrogata reſpondere, ſuum munus intelligere, & parvulos, ubi adoleverint, & res poſtulaverit, in fide orthodoxa inſtituere poſſint: ætate vero aut fide nondum provectos, ad tantum munus admitti non debere, & ipſa ratio ſuadet & nos præcipiendo decernimus.

XVII. Parochi ſuo tempore de confirmationis origine, myſterio & chrismatis arcano ſubditos ſibi doceant, eosque ad ejus deſiderium accendant: ut nobis, quod ex officio noſtri debiti crebro facere inſtituimus, aut ſi qua juſta cauſa impediti fuerimus, ſuffraganeo noſtro, diœceſim noſtram ad confirmandos baptizatos circumeuntibus, prompti paratique ſint ad hujus Sacramenti ſuſceptionem, faciliusque, quæ ipſo adminiſtrationis tempore dicentur agenturve, percipiant.

XVIII. Canon miſſæ ſubmiſſa voce, excepta dominica oratione, pacis exoptatione, Dei invocatione, & poſtrema populi ſalutatione, quemadmodum hactenus a catholicis factum eſt, ſummaque religione, ut myſteriis tremendis ſua conferatur auctoritas, pronuncietur.

Reliquæ vero miſſæ, quæ catechumenorum dicitur, partes debita religione & voce alta intelligibilique legantur, adſitque ſemper legenti Miniſter, qui Eccleſiæ nomine reſpondeat ſacrificanti.

Evangelia vel Epiſtolæ dominicis & feſtis diebus in parochialibus Eccleſiis populo, ſive ante ſacrum, ſive ſub eo, ſive etiam a prandio, quod tempus Epiſtolæ declarationi non incommodum videretur, lingua germanica exponantur: eoque tempore nulla miſſa, ne populum ab auſcultatione diſtrahi contingat, celebretur. Ut nimia feſtinatio in miſſæ lectione aut celebratione religioſas aures oculosque offendit, ita incondita prolixitas faſtidium potius generat, quam devotionem. Quapropter Sacerdotibus noſtræ diœceſis devotam mediocritatem & toto ſacratiſſimæ actionis tempore decorum quod ex corporis geſtu, veſtium ſacrarum munda compoſitione, ipſoque vultu eluceat, commendamus.

Organa ad populi aures nullum alium, ſonitum aut numerum deferant, quam qui religioſus ac pius ab omnibus habeatur. Melodiæ laſcivæ, aut alio pertinentes, procul abſint: profani etiam Rhytmi eccleſiaſticis

ſonis, aut verba ſententiæve eccleſiaſticæ profanis numeris, aut rebus ludibrii cauſa non accommodentur. Nam cum aut melodiæ, aut orationes ſententiæve ſacræ in profanam conſuetudinem obeunt, fieri non poteſt, quin ad ſuum uſum in eccleſiis depromptæ, animis audientium memoria illius ludibrii aut ſcommatis pungant, atque avocent a devotione.

Sub elevatione ſacræ hoſtiæ, antiphonæ ad hoc ſacrificium tantum pertinentes cantentur: quanquam melius & veteri eccleſiæ convenientius eſſet, præſentiam dominici corporis in altiſſimo ſilentio proſtratos contemplari. Si quæ autem aliæ antiphonæ ex conſuetudine, aut fundatione cantari ſolitæ fuerint, eæ peracto ſacro cantentur.

Concordiæ & pacis Symbolum, veluti imaguncula crucifixi, ab ore Sacerdotis pacem populo imprecantis, ſecundum cujusque eccleſiæ ritum hactenus ſervatum, aut commodiorem inſtitutionem, ad adſtantes in miſſis ſolennioribus deferatur.

Ignotos Sacerdotes & qui publicis criminibus infames ſunt, aut ſolum quæſtum ſectantur, a celebratione hujus ſacri repelli jubemus. Hoſtia vitalis pro infirmorum viatico in loco mundo & honorato, accenſo ad eum perpetuo lumine, ſervetur.

Eadem ſi in ſolennibus feſtivitatibus, aut magnis ſupplicationibus circumfertur (quod niſi ex Catholico inſtituto, aut gravi cauſa præſentibus devotis cultoribus, fieri non debet) quidquid veram devotionem non excitat, ludique omnes profani removeantur.

Sed & quando ad infirmos defertur, lumen præferri, & campanella fidelibus ſignum dari præcipimus. Caveat tamen presbyter, ut ad infirmum pauciores duabus particulis non deferat, ne populus in redeuntis manibus inane vaſculum adoret, ſin autem contigerit forte, ut reverti ad templum ſine euchariſtiæ ſacramento cogatur, lumen præferri aut ſignum dari prohibeat.

XIX. Non ſine magna animi noſtri moleſtia intelleximus, nonnullos noſtræ diœceſis Laicos ſalutis ſuæ adeo immemores eſſe, ut nec conſtituto ab Eccleſia Catholica tempore confiteantur, neque ad ſacratiſſimæ euchariſtiæ ſumptionem ulla ratione ſe præparent, aut ab ea penitus abſtineant. Quocirca in virtute ſanctæ obedientiæ, & ſub pœna alias ſuper hoc conſtituta, univerſis & ſingulis parochis, aut eorum Vicariis præcipimus, ut quadragenarii jejunii ſingulis dominicis diebus, capitulum, quod incipit, omnis utriusque ſexus, ſubditis ſuis publicent in eccleſiis, & contra inobedientes ad pœnas, juxta tenorem conſtitutionis jam dictæ procedant.

Tenor ac verba capitis, omnis utriusque.

Omnis utriusque ſexus fidelis, poſtquam ad annos diſcretionis pervenerit, omnia ſua ſolus peccata ſaltem ſemel in anno fideliter confiteatur proprio Sacerdoti: & injunctam ſibi pœnitentiam propriis viribus ſtudeat adimplere, ſuſcipiens reverenter ad minus in paſcha euchariſtiæ Sacramentum, niſi forte de proprii Sacerdotis conſilio ob aliquam rationabilem cauſam ad tempus ab hujusmodi perceptione duxerit abſtinendum: alioquin & vivens ab ingreſſu eccleſiæ arceatur, & moriens Chriſtiana careat ſepultura. Unde hoc ſalutare ſtatutum frequenter in eccleſiis publicetur, ne quisquam ignorantiæ cæcitate velamen excuſationis aſſumat. Si quis autem alieno Sacerdoti juſta de cauſa peccata ſua confiteri voluerit, licentiam prius poſtulet & obtineat a proprio Sacerdote, cum aliter ipſe illum non poſſit abſolvere vel ligare. Sacerdos autem ſit diſcretus & cautus, ut more periti medici ſuperinfundat vinum & oleum vulneribus ſauciati, diligenter inquirens de peccatorum circumſtantiis & peccatis: quibus prudenter intelligat, quale debeat ei præbere conſilium, & ejusmodi remedium adhibere, diverſis experimentis utendo ad ſalvandum ægrotum. Caveat autem omnino, ne verbo aut ſigno aut alio quovis modo aliquatenus prodat peccatorem: Sed ſi prudentiori conſilio indiguerit, illud absque ulla expreſſione perſonæ caute requirat: quoniam ſi peccatum in pœnitentiali judicio ſibi detectum præſumpſerit revalere, non ſolum a ſacerdotali officio deponendum decernimus, verum etiam ad agendum perpetuam pœnitentiam in arctum monaſterium detrudendum.

Sequuntur caſus aliquot, in quibus Sacramentum euchariſtiæ perſonis ejusmodi criminibus gravatis non miniſtrari, aut ſaltem ad tempus differri debet: qui & ipſi una cum Capitulo, omnis utriusque ſexus, vulgari lingua ſuo tempore ſunt publicandi.

Cum ex laudabili Catholicæ Eccleſiæ conſuetudine ſingulis annis vobis, dilectiſſimi in Chriſto, denunciari ſoleat, cuinam ſacroſancti ac venerabilis corporis dominici Sacramenti perceptione interdictum ſit, reverendiſſimus in Chriſto Pater & Princeps Dominus, Dominus Otto, ſanctæ Romanæ Eccleſiæ Cardinalis & Epiſcopus Auguſtanus, in cunctis ſuæ diœceſis parochiis denunciationem ſub hac, quæ ſubditur, forma & ratione fieri mandavit.

Primo, quando hoc præſtantiſſimum Sacramentum hominum e religione Chriſtianorum unio eſt & conjunctio cum Deo, cuncti infideles, qui ab eccleſiæ communione & ſocietate

cietate disjuncti ſunt, ut ſunt Judæi, Ethnici, hæretici, & quotquot hæreſes manutenent, tuentur, eisque opem ferunt, ab ejus perceptione arcendi ſunt.

Arcendi ſunt etiam, qui vel Papalis, vel Epiſcopalis excommunicationis ſententia conſtricti publice denunciati ſunt: Siquidem illi ab eccleſiæ communione excluduntur, donec abſolutionis beneficium conſequantur.

Item ubi cantione & lectione eccleſiaſtica communiter interdictum eſt, ut fit tempore interdicti, donec ejusmodi perdurat interdictum, non licet ſanis hoc percipere Sacramentum: attamen ægrotis ad extrema tendentibus id miniſtrare permittitur. Item cum unusquilibet in ſua parochia veneranda debeat accipere Sacramenta, illis, qui alterius ſunt parochiæ, non licet in alienis eccleſiis hoc percipere Sacramentum, dum absque ſui paſtoris permiſſu atque ex illius contemptu aliis in locis id ſumere volunt. Et Sacerdos, ſi ea de re certus fuerit, ejusmodi alienæ parochiæ ſubditis Sacramentum non porrigat. Item quando præcelſum hoc Sacramentum ſana mente & ex vera devotione ſumendum eſt, ejus perceptione pueris infra annos diſcretionis interdictum eſt. Sicut & illis, qui mente capti ſunt & ratione deſtituti, ut ſunt amentes & inſani, ſive id naturaliter, ſive ex dœmonum obſeſſione patiantur: niſi forte quandoque mentis compotes reddantur. Tum enim quamdiu ratione ſua probe utuntur, Sacramentum hoc eis miniſtrari poteſt.

Item ex eisdem jam dictis cauſis etiam illis hoc venerabile Sacramentum præbendum non eſt, qui perpetua ſtomachi cruditate laborant. Siquidem dum is perſeverat morbus, aut ægra affectio, Sacramenti hujus ſumptione eis interdictum eſt. Si quis etiam venerandum hoc Sacramentum absque ulla ratione, vel devotione, aut ſecus, quam inſtitutum eſt, expetat, aut indigne, puta vel ad incantationem, aut ſuperſtitionem eo uti velit, ei Sacerdos, dum id reſciſcit, neutiquam ea ratione miniſtrare debet, ſed populum Chriſtianum ſibi ſubditum inſtituere ac informare, uti pro catholicæ eccleſiæ conſtitutione ad id ſumendum præparare ſe debeat.

Item ne hoc præcellens Sacramentum aliqua afficiatur injuria & contemptu, ex ſanctorum patrum decreto & inſtitutione etiam infames omnes ab ejus perceptione prohibendi ſunt, cujusmodi ſunt præſtigiatores, incantatores, publice rei & ſcurræ, & qui ludis vacant jure pontificio prohibitis, itidemque ſcorta ac lenones, & qui Judæis ſerviunt, aut eorum alunt proles, vel alia illicita cum eis commercia habent, & ſi qui alii ejus generis ſunt: ii, inquam, omnes ab altaris ſacramento removendi ſunt, donec vita ſua improba penitus abdicata, irrogatam ſibi pœnitentiæ mulctam perſolverint.

Item fœminæ virilem habitum malo animo geſtantes, quo perverſam ſuam expleant voluntatem, a venerando hoc Sacramento arcendæ ſunt, donec id mali penitus correxerint, & ſatisfecerint.

Item quotquot ſe ſegregant, ad hæreſes deficiunt, & peregrina quædam ſectantur inſtituta ab eccleſia minime approbata, ut ſunt, qui in latebris clandeſtino conveniunt, & ſingularem, aut etiam rejectam atque damnatam colunt fidem: illi etiam, qui ejuscemodi hæreſes palam præ ſe ferunt & exercent, ut qui ad fores templorum conſiſtunt, ferreis ſua ſponte circulis devincti, aut ſine pœnitentiæ injunctione ſeſe flagellis cædunt.

Item qui ſectam pauperum de Lugduno colunt, in plateis panem propter Deum ſibi dari alta voce precantes, tanquam perfecti ſint. Hos omnes ſingulo parochi tribus dominicis publice e ſuggeſtu, ut ab his abſtineant, & ceteris Chriſtianis ſeſe conforment, admonebunt. Quod ſi obtemperare nolint, ex ſua eccleſia & parochia eos expellant, nec ſacroſanctum eis miniſtrabunt Sacramentum. Ita enim habent ſtatuta ſynodalia provinciæ Moguntinæ.

Item quicunque ſuperſtitioni dediti ſunt, ut certis quibusdam a ſingularibus, nec approbatis utendis benedictionibus, aut rejectis diebus, aut incantationibus dœmonum, aut futura prædicendo ex libris magicis, aut alias, vel quippiam ejusmodi ſectando, quod ſit Chriſtianæ fidei, aut præceptis & conſtitutionibus eccleſiæ adverſum: iis omnibus negandum eſt hoc venerabile Sacramentum niſi pro ſui confeſſoris conſilio ejuscemodi ſuperſtitionibus prorſus renunciarint, & pro admiſſis pœnitentiæ mulctam ſuſceperint.

Item cum unus quilibet Chriſtianus ad idem ſacratiſſimum Sacramentum percipiendum per veram contritionem & peccatorum ſuorum puram confeſſionem ſeſe præparare obſtrictus ſit, illis omnibus ejus ſumptione interdictum eſt, qui absque contritione & confeſſione in ſuis manent peccatis: & ſpeciatim illis, qui ſecundum ſanctæ eccleſiæ præceptum ſingulis annis ſemel non confitentur. Tales enim ab eccleſia ejiciendi ſunt, & in extremis, ſi ſic decedant, Chriſtiana ſepultura eis neganda eſt.

Item cum confeſſio integra & indiviſa eſſe debeat, & cum propoſito deinceps peccata non admittendi; eam ob rem quicunque in publicis ac notoriis degunt ſceleribus, ut ſunt manife-

nifeſti adulteri & adulteræ, aut qui alias in lupanaribus ſimul victitant, & publici feneratores, & qui alios ad eadem inducunt, & id genus alii, ad hujus venerandi Sacramenti communionem admittendi non ſunt, donec re ipſa & factis teſtatum reddant, ſe ſuis omnino vale feciſſe criminibus, & pœnitentiæ ſatisfactionem recepiſſe.

Item quando legitimo juncti matrimonio ſimul degere ſunt obligati, ſi qui ex illis absque ſuperioris eccleſiaſtici, ſeu ſpiritualis judicis ſui permiſſu, ipſi ſe disjunxerint, ſive divortium fecerint, quamdiu absque juridica ſeparatione, vel conceſſione ſejunctim vixerint, non miniſtrandum, ſed negandum eſt eis dominicum Sacramentum.

Item iis annumerandi ſunt, qui alearum luſui perpetuo vacant: quibus non eſt porrigendum venerabile Sacramentum, donec inde abſtineant.

Item qui ebrietati & crapulæ & comeſſationibus perpetuo dediti ſunt & inhærent, & maxime qui feſtos dies aut noctes in tabernis exigunt, illis poſt factam confeſſionem venerabilis hujus Sacramenti ſumptione per triginta dies eſt interdicendum, uti ab his vitiis ſeſe emendent. Quod ſi facere nolint, juxta canonum decreta etiam morte mulctandi ſunt.

Item qui aliena detinent bona invitis illis, quorum ea ſunt, poſſuntque reſtituere, iis negandum hoc dignisſimum Sacramentum eſt, donec reſtituerint.

Item qui ſacras perfringunt ædes, & deſpoliant, & qui ſanctorum ac Dei templis damna inferunt, ab hoc debent excludi Sacramento, donec relictis hiſce Sacrilegiis, Deo dicatis locis ſatisfecerint atque reſtituerint.

Item quotquot proximis ſuis intra eorum terminos, ſive illi ſint agrorum, ſive pratorum, ſive hortorum, ſive arearum, injuriam inferunt, vel invadendo, vel in arando, vel ædificia extruendo, ſi feſtis id agant diebus, hujus eis venerabilis Sacramenti perceptione interdictum eſt, donec ab his ceſſent injuriis, & læſis ſatisfecerint.

Item ſubditi, qui propriis dominis ſuis ob accepta verbera, aut caſtigationem, vel alias fidem & obedientiam præſtare nolunt, Sacramenti hujus ſumptione interdictum eſt, donec ſe morigeros præbeant, & agant pœnitentiam.

Item quicunque iniqua menſura vel pondere emunt aut vendunt, triginta diebus jubentur abſtinere a ſacra communione, poſteaquam ex Canonum præſcripto irrogatam ſibi pœnitentiæ mulctam ſuſceperint.

Item quotquot juſtas non ſolvunt decimas, parochi ſui tribus vicibus admonere debent, ut eas jure perſolvant. Quod ſi admoniti facere recuſabunt, neganda eſt eis ſacra communio, donec ſatisfaciant, & mulctam ſibi imponi patiantur.

Item quibus alicujus teſtamenti negotia bona fide exequenda commiſſa ſunt, ſi ultra annum rem differant, auctoritate Epiſcopi ad executionem compellentur; poteruntque ob ejuscemodi negligentiam, ſi juſta & rationabilis cauſa deſit, ſacra communione prohiberi.

Item quando ſingulus quisque è Religione Chriſtiana ſanctis eccleſiæ præceptis obtemperare tenetur, puta, ut jejunet, feſta celebret, confiteatur peccata ſua, ſacras inviſat ædes, & alias ſanctæ eccleſiæ conſuetudines colat & obſervet, quicunque animo obſtinato iis ſeſe oppoſuerint, eaque contemptui habuerint, a dignisſimi Sacramenti perceptione excludentur, donec redeant ad obedientiam, & pro ſuis peccatis mulctam ſibi irrogari ferant: idque illi maxime, qui, ſpretis templis conſecratis, absque præſulis ſui permiſſu in aliis locis plebem orationis cauſa congregent. Qui enim id agunt, excommunicationis ſententia ligati ſunt, nec licet eis dominicum percipere Sacramentum.

Item qui Sacerdotem a ſuggeſtu concionantem impediunt, atque in ejus contemptum ex ſacris ædibus abſcedunt, a ſacra communione arcendi ſunt, donec ſeſe emendent, & agant pœnitentiam.

Item quotquot ex eccleſiaſtici decreti ſive præcepti contemptu, dominicis, aut aliis feſtivis diebus ſacrum miſſæ auſcultare nolunt, nec in ipſo miſſæ officio perſeverant, donec Sacerdos ultimam benedictionem impertiatur, pro judicio confeſſoris ſui a communione prohibeantur, donec agant pœnitentiam.

Item quicunque dominicis & aliis feſtivis diebus rebus venalibus, quæ ad neceſſarium corporis victum non requiruntur, mercimonia exercent, ſynodalibus ſtatutis a venerabilis Sacramenti ſumptione prohibentur, donec ab his penitus abſtineant.

Item qui clanculum ſeſe jungunt matrimonio, iis ſacra communio neganda eſt, donec ſecundum eccleſiæ conſtitutionem publice ſe denunciare faciant.

Item qui dominicam orationem & ſymbolum Apoſtolorum ex deſidia aut contemptu diſcere nolunt, poterunt a ſuo confeſſore ſacra communione prohiberi, donec ea addiſcant.

Item quicunque omnipotentem Deum, aut ſacratisſimam Dei genitricem, vel alios ſanctos palam blasphemant, aut eis maledicunt, vel per eorum nomina, vel membra indigne ac impie jurant, & imprecantur, ſeu maledicunt, ab eccleſiæ ingreſſu & ſacra communione

nione excludendi ſunt, donec publicam egerint pœnitentiam.

Item quotquot ſacerdotalem dignitatem, & Sacerdotes ipſos publice dehoneſtant, aut conviciantur, iis ſimiliter eccleſiæ aditu & ſacra communione interdictum eſt, donec pœnitentiam egerint.

Item qui animo deliberato homicidium perpetrant, & qui erga proximum inimicitias, aut invidentiam ulciſci meditantem animo gerunt, aut qui proximos inique opprimunt, aut eorum exiſtimationi & honori falſo derogant, ii omnes ad venerabilis Sacramenti perceptionem non ſunt admittendi, donec vel pacem conciliando, vel aliena damna reſtituendo ſatisfaciant, & irrogatam pœnitentiæ mulctam perſolverint.

Item pater & mater qui proles ſuas a mortis periculis non cuſtodiunt, ſive id ſcientes fecerint, ſive ex incuria ac negligentia, aut forte in ſomnis, poterunt ad tempus a confeſſore ſuo præſtantiſſimi Sacramenti ſumptione prohiberi, donec pœnitentiam expleverint.

Item cum ſacris canonibus ſub excommunicationis pœnis cautum ſit, ne quisquam cujuscunque ſtatus ſit, adverſus eccleſiaſticarum perſonarum, templorum, aut monaſteriorum eccleſiaſticam libertatem ſancire quippiam vel ſtatuere auſit, eam ob rem quicunque tale aliquid præcipiunt, aut ſtatuunt contra eccleſiaſticam libertatem, aut ejuscemodi decreta manutenent ac tuentur, & ſecundum ea judicant, aut talibus mandatis utuntur, & perſonas bonaque eccleſiaſtica exactionibus aut aliis modis gravant, iis omnibus ſacra eſt communione interdictum, donec hujuscemodi mandata & conſtitutiones abrogent, ab iniquo propoſito ceſſent, & inde abſolvantur.

Item quando ſacri canones vetant, ne quis manifeſtam uſuram non eſſe reſtituendam, aut quod per uſuram quæſitum eſt, non eſſe reddendum, ſententiam ferat: Si quis autem id agat excommunicationi ſubjaceat; quicunque talem ferunt ſententiam, iis hujus eſt perceptione Sacramenti interdictum, donec inde abſolvantur, & pœnitentiæ mulcta eis irrogetur. Poteſt denique unus quilibet confeſſor, cui curæ ſunt animæ ſibi confitentium, præ peccatorum magnitudine & gravitate eisdem ſibi confitentibus ceu filiis confeſſionis ſuæ, ex cauſa quæ ſibi juſta videbitur, ad tempus ſacra communione interdicere, eique tales confitentes morem gerere debent: niſi a ſuperiori eccleſiaſtica poteſtate aliud impetraverint. Quod ſi peccatum occultum ſit, & talis quispiam ad altare accedens, venerabile ſacramentum ſibi porrigi publice petat, non id illi ſacerdos negare debet: quamquam hoc ipſo quod contra ſui confeſſoris prohibitionem accedit, peccatum admittit.

Catholicæ Eccleſiæ pientiſſimæ matris lenitas, de rigore pœnarum canonicarum, de quibus omnes Canones pœnitentiales extant, tantum remiſit, populusque ſibi ex ea clementia permiſit tantum, ut difficile ſit eas leges hoc tempore in uſum eccleſiaſticum revocare. Nam cum Chriſtianorum licentia in peccando creviſſet, ſæpeque anni pœnitentiales ex iis canonibus in numerum ingentem pœnitentisque vitam etiam longiſſimam excedentem conficerent, aut ſenio morbisque gravati ſatisfacere nequirent: factum deinceps fuit, ut illæ pœnæ ex clementiſſimæ matris eccleſiæ indulgentia & theſauri meritorum Chriſti & martyrum diſpenſatione, in eleemoſynas, orationes, ſacrorum locorum viſitationes, aliave Chriſtiani hominis exercitia commutarentur. Quoniam igitur & pœnarum uſus exolevit, & indulgentiæ hujusmodi, hæreticorum culpa, plerisque contemptui ſunt, parochis noſtræ diœceſis injungimus atque mandamus, ut confitentes harum pœnarum ſaltem admoneant, judiciumque veteris eccleſiæ circa eas explicent, & peſtilentem illam opinionem, qua perſuaſum plerique habent, hominem peccati actualis pœnam divinæ juſtitiæ non debere, ex animis confitentium evellant, atque pœnitentialium canonum ſeveritatem, pro recepta poſterioris ætatis conſuetudine, orationibus, eleemoſynis, jejuniis, aliisque id genus pietatis operibus, pro ſatisfactione pœnarum injunctis mitigent, prudentique judicio pro lepræ qualitate, pœnitentisque viribus, facultate & affectibus expenſis, ſimul & medicinam animæ ulceribus adhibeant, & pœnas delinquentibus infligant. In peccatorum Sacramentali inquiſitione caveant, ne inconſulta diligentia, puſillorum animæ ſcandalizentur.

Decernimus etiam, ut confeſſores probatam aliquam confeſſionis ſummam legant, qualis eſt beati Antonini, Caymi Mediolanenſis, aut Thomæ Cardinalis Cajetani, ex eaque criminum differentias, magnitudines, cauſasque optime diſcant, ut ſalutarem medicinam facere ſuo tempore poſſint.

Præterea, ne Eccleſiarum Rectores videantur pecuniæ magis, quam animarum ſaluti ſtudere, ſtatuimus & ordinamus, ut deinceps quilibet confeſſor idoneus laicos contritos & confeſſos ab omnibus peccatis occultis, quantumcunque gravibus & enormibus, nobis, tanquam ordinario ante reſervatis, abſolvere poſſit: homicidis, hæreticis, & excommunicatis, quos ad nos vel pœnitentiarium noſtrum

remitti

remitti volumus, duntaxat exceptis. Quod ad Clericos attinet, in hac parte nihil eſſe volumus innovatum.

Mandamus denique, ut a confitentibus pro confeſſionis auſcultatione, aut abſolutione nihil exigatur.

Poſtremo presbyteris noſtræ Diœceſis omnibus præcipimus, ne poſthac eos, qui ſe monaſteriis aliisve locis in caſibus Sedi Apoſtolicæ, aut nobis, tanquam ordinario ſpecialiter reſervatis, aut ad contentioſi fori indagationem pertinentibus, abſolutos eſſe prætendunt, tamquam rite abſolutos admittant, aut tolerent. Sed eos ad nos, ſeu pœnitentiarium noſtrum remittant, ut nobis aut officialibus noſtris de Canonicis eorum abſolutionibus fidem faciant legitimam, ſuperque præmiſſis expeditionem ſalubrem recipiant, & quod vel juſtitia ſuaſerit, vel rationis ordo dictaverit, exequantur, donec hi, qui ſe abſolvendi poteſtatem hujusmodi habere aſſeruerunt, privilegia ſua nobis congruo tutoque loco exhibuerint, eaque a nobis fuerint examinata. Qua tamen in re mendicantium ordinum fratribus, eorumque facultatibus, ipſis a ſummis Pontificibus conceſſis, nolumus præjudicari: Quin ipſi, tam ut jure Pontificio cautum eſt, quam ut a nobis Prædeceſſoribusque noſtris eis conceſſum fuit atque conceditur, Chriſti fidelium confeſſiones audire, & eos in caſibus ſibi, ut præfertur, conceſſis, in foro pœnitentiali abſolvere, pœnitentiasque ſalutares injungere valeant & poſſint, quemadmodum Eccleſiarum Rectoribus noſtræ Diœceſis concedere conſuevimus.

XX. Unctionis extremæ Sacramentum cum litaniis & orationibus a majoribus acceptis, totaque eccleſia ſervatis, fidelibus impartiendum jubemus.

Sacerdos infirmum conſoletur, a curis & deſideriis præſentis vitæ ad ſpem æternæ ſalutis erigat: diabolum & terriculamenta ejus alto animo contemnere, Chriſtique miſericordiam ſperare jubeat, atque ita confirmatum cum benedictione Chriſto commendet. A reditu quoque comitantem multitudinem infirmitatis humanæ admoneat, atque ad preces pro infirmo in calce terreni agonis luctante fundendas hortetur.

XXI. Sacerdotem nuptias alibi, quam in eccleſia, quæ proprius eſt Sacramentorum locus, admittere, conjungere, aut benedicere prohibemus.

Vetamus etiam a Sacerdotibus eos conjungi, de quibus edictis, aut proclamationibus, ut minimum tribus, iisque tribus diebus feſtis ſibi ſuccedentibus, propoſitis, aut in concione publice factis, non conſtiterit, eorum conjunctionem nulla legitima canonicave cauſa impediri, aut eos a parentibus, tutoribus, vel cognatis ad hanc copulam non cogi, ſed liberum ad eam conſenſum afferre.

Jungendos matrimonio admoneri quoque a Sacerdotibus volumus, ut parentum & amicorum conſilia potius quam privata deſideria ſequantur, exemploque Tobiæ, jejuniis & orationibus ſeſe præparent, atque commendent gratiæ Dei. Doceri etiam eos præcipimus matrimonia, etſi quoad perſonas contrahentium legitima rataque ſint, tamen niſi religione & fide eorum ſanctificentur, Deo grata non eſſe, ſacramentalique gratia, donec vitium ſuum emendaverint, eccleſiæque legibus ſubdantur, deſtitui.

XXII. Pro reconciliatione pœnitentium, aut alicujus Sacramenti, vel ſacramentalium quorumcunque adminiſtratione, Sacerdos de pecunia, aut re qualibet ſibi danda minime paciſcatur, ſed eadem pro temporis, loci, perſonarumve neceſſitate, ſecundum ritum eccleſiæ, ſine mora adminiſtret. Verum quia ratione, jureque dictante, ſocii paſſionum, ad conſolationum ſocietatem merito admittuntur: permittimus tandem etiam judicis officio implorato, exigi, quod in hujusmodi ex conſuetudine debetur: ad cujus obſervationem laicos hortamur, & quantum de jure eſt, adſtringi volumus, atque compelli.

XXIII. Prælatis noſtræ Diœceſis, Virgines, Eccleſias, Altaria, Cœmiteria conſecrari, ſacra loca quocumque modo execrata reconciliari, vaſa veſtesque ſacras, aquam, ſal, palmarum ramos, frutices, herbas, cereos, agnum paſchalem, fructus novos, & quæ ſunt talia, quæ de jure, vel conſuetudine ante hanc Catholicæ Religionis perturbationem conſecrari, aut benedici conſueverunt, ſuo quæque tempore & loco ſuisque ritibus & orationibus per totam noſtram diœceſin benedici jubemus. Si quid vero locorum aut rerum non conſecratum, aut execratum fortaſſe fuerit, quod conſecrari aut reconciliari debuiſſet, nobis intra proximum menſis ſpatium indicari ab his, quorum hæc cura eſſe debet præcipimus, ut noſtro Epiſcopali muneri in hac etiam parte ſatisfacere poſſimus.

Parochi, & quibus in noſtra Diœceſi verbi Dei prædicatio incumbit, populum doceant, loca, veſtes & vaſa uſibus profanis exempta, & Sacramentorum Chriſti miniſterio mancipata, ideo conſecrari & benedici, ut ſciamus non niſi ſacris & divinis rebus vacandum, gratia Dei illic, ceu munimine divino præſente. Præterea res alias humanis uſibus neceſſarias in nomine Chriſti per orationem Miniſtri & verbum Dei benedici, ut nobis, divina beneficentia,

ficentia, contra adverſarias poteſtates, incantationes, magias, fraudes & machinationes inimici pertinaciter nos oppugnantis proſint, & virtutem concipiant.

Ceremonias vero majoribus noſtris, hominibus religioſiſſimis uſitatas, quod ad varios pietatis uſus valeant, & exercitia quædam ſint, quibus mens externarum ſcilicet rerum ſenſu & ſignificatione, ad divum cultum ipſumque Deum attrahitur, in Eccleſiis noſtræ Diœceſis retinendas, & ubi abrogatæ fuerint, revocandas eſſe ſtatuimus, atque mandamus.

Et quemadmodum a parochis concionatoribusque noſtris de ceremoniarum ſignificationibus populum doceri volumus, veluti cereos ad laudem & gloriam ejus, qui lucem in inacceſſibilem inhabitat, & omnem hominem in hunc mundum venientem illuminat, accendi: Thura incenſa ſignificare orationes & deſideria noſtra cum odore bonorum operum ad Deum aſcendere oportere: Proceſſiones lætas, noſtram de Chriſti triumpho & gloria exultationem: Lugubres, noſtrum in hac lacrymarum valle exilium indicare, & illos Deo gratias agi, his veniam peccatorum, & pro vindicta miſericordiam implorari: ita eundem populum ſedulo moneri jubemus, ne Ceremonias religioſiſſime inſtitutas, in abuſum vertant aut ſuperſtitionem, ſed ipſis ad pietatem exercendam utantur, atque ut proceſſiones ſint graves, ordinariæ, honeſtæ, Chriſtiana Religione dignæ, atque a vanis & ſecularibus ſtudiis prorſus alienæ.

Cum autem Deo optimo maximo Creatori & Redemptori ſuo honorem, timorem & reverentiam homo, tanquam creatura, debeat, multosque videamus ea in re damnata ignavia deſides eſſe, omnibus eccleſiaſticis perſonis noſtræ Diœceſis diſtricte præcipiendo mandamus, ut poſthac ſumma pietate Deum ubique & honorent & timeant, præcipue vero in templis humiliter revereantur & venerentur. Et cum in nomine Domini noſtri JEſu Chriſti omne genu cœleſtium, terreſtrium, & infernorum flectendum ſit: volumus, ut omnes, quotiescunque in ſacris concionibus, aut miſſis, nominis ſanguinis & corporis Chriſti, aut Dei genetricis Mariæ Virginis fiat mentio, aut quando canticum, gloria in excelſis, aut, gloria tibi Domine, ante Evangelii initium, aut nativitatis Chriſti ex Virgine, & incarnatio in Symbolo, aut gratiarum actio in præfatione, aut hujusmodi alia in divinis officiis canuntur, vel commemorantur, detecto capite genibusque flexis ante altare, velut locus tempusque poſtulaverit, Deo reverentiam exhibeant debitam, & populum ad ejus rei imitationem verbis factisque commoneant atque hortentur.

XXIV. De diebus feſtis feriandis nihil innovare volentes, præcipimus, ut feſtivitates Chriſti, ac beatæ Mariæ Virginis, aliorumque ſanctorum, juxta conſtitutionem & ordinationem per quondam felicis memoriæ Chriſtophorum, Epiſcopum Auguſtenſem, Prædeceſſorem noſtrum deſuper factas & divulgatas, quarum tenor ſubinſeritur, deinceps celebres habeantur.

Chriſtophorus Dei gratia, Epiſcopus Auguſtenſis, dilectis nobis in Chriſto Decano & Camerario Capituli in N. ſalutem in Domino. Licet ſuperioribus annis conſtitutiones in particulari conventu Ratisbonæ habito pro Sedis Apoſtolicæ Legatum factas, per totam diœceſin noſtram publicari fecerimus: Ad aures tamen noſtras pervenit, quod hæ conſtitutiones, & præſertim quoad obſervantiam dierum feſtivitatum ab aliquibus veſtris capitularibus plebanis inæqualiter obſerventur. Ex quo multi emergunt errores, in divini cultus contemptum, & ſcandalum plurimorum. Unde nos, ſicuti noſtro incumbit officio, hujusmodi erroribus in futurum obviare cupientes, feſta in Diœceſi noſtra celebranda hic inſeri fecimus: Videlicet ſtatuimus, ordinamus & volumus, ut de cætero dominica dies, quæ in gloriam dominicæ reſurrectionis, ad nos usque a primitiva eccleſia maxime celebris ſemper habita eſt, dies quoque nativitatis Chriſti, ſancti Stephani, & Innocentium, circumciſionis, Epiphaniæ, paſchæ cum feria ſecunda & tertia duntaxat, aſcenſionis, Georgii, pentecoſtes cum feria ſecunda & tertia tantum, corporis Chriſti, quatuor feſta beatæ Mariæ Virginis, nempe purificationis, annunciationis, aſſumptionis & nativitatis, natalitia Apoſtolorum, Joannis Baptiſtæ, Magdalenæ, Laurentii, dedicationis, Michaëlis, omnium ſanctorum, Martini, Nicolai, Catharinæ, Hulderici atque Afræ, patronorum noſtrorum, ſicuti hactenus obſervati fuere, celebres quoque & feſti habeantur. Mandantes inſuper vobis, ut feſta jam ſpecificata obſervetis, & a parochianis veſtris obſervari faciatis: in cæteris autem feſtivitatibus, quacunque ratione vel inſtitutis, vel receptis, cuique liberum permittatis. Datum in caſtro noſtro Dilingenſi, anno a nativitate Domini 1539.

XXV. Cum poſt innumeras novationes noſtra tempeſtate in fidei orthodoxæ articulis, moribus & ritibus a perverſis hominibus introductas, nihil intentatum relinqueretur, quo populi aures a novatoribus captæ detinerentur: eo tandem ventum eſt, ut oratio dominica, angelica ſalutatio, Apoſtolorum

Symbolum, & decalogi præcepta, quæ majoris noſtri in Germanicam linguam religioſiſſime converſa nobis tradiderunt, ab iſtis inverterentur: illaque reverendiſſima religio, verborum majeſtas, tenor atque numeri, in animos hominum una cum materno lacte inſtillati, e media eccleſiæ tollerentur: adeoque ut qui nova interpretatione uſi ſunt, intelligerent ſe a vetere devotione eſſe dimotos. Nam ut unico exemplo oſtendamus, ſequens noſtrum ſtatutum ratione non carere, ab iſtis novis interpretibus factum eſt, ut quod antea in oratione dominica dictum fuit, Pater noſter in cœlis: ab iſtis dicatur, noſter Pater in cœlis: jamque ſive data opera, ſive caſu aliquo hoſtili id acciderit, eſſentiæ verbum ſedem ſuam in divinæ paternitatis invocatione admiſerit. Ut igitur antiqua verborum religio atque in ea devotio paſſim conſervetur, plebanis Eccleſiarum Parochialium in virtute ſanctæ obedientiæ diſtricte præcipiendo mandamus, ut ſingulis diebus dominicis, finita concione, orationem dominicam, angelicam ſalutationem, Symbolum Apoſtolorum, & decalogi præcepta, diſtincte ac tractatim ita prælegant, ut populus legentem repetitione ſubſequi, ea diſcere, & memoriæ mandare poſſit.

XXVI. Inprimis ſtatuimus & ordinamus, ut nullus noſtræ Auguſtenſis ditionis, aut Diœceſis, cujuscunque ætatis, ſtatus, ordinis, aut gradus fuerit, ad Scholas & Gymnaſia de Schismate aut hæreſi ſuſpecta, nuperque natis de religione perverſis opinionibus contemnata, diſcendi docendive cauſa audeat proficiſci. Nam qui contra fecerit, is ſciat ſe nobis pœnas debitas daturum.

Quod vero ad nos attinet, Academiis incorruptis, & in Catholica doctrina vitaque perſeverantibus poteſtatem facimus, nobis viros literatos ad regendum eccleſias idoneos ſignificandi: quorum in collatione beneficiorum Parochialiumque Eccleſiarum, apud quos reſidere voluerint noſtræ Diœceſis, honeſtiſſimam rationem nos habituros, eosque, ſi digni ea re videbuntur, etiam apud ſanctiſſimum dominum noſtrum Paulo tertium Pontificem maximum, cujus optimam mentem ad hoc inclinare cognovimus, ſummo ſtudio atque diligentia promoturos pollicemur.

Concilii quoque Lateranenſis decretum amplexi, præcipimus, ut quæcunque, aut qualiacunque Canonicorum Collegia, Scholas pro cujusque Collegii magnitudine, ſicubi aut deſierunt, aut novis opinionibus infectæ, erigant & reſtituant.

His præficiantur Magiſtri & Pædagogi in corruptæ vitæ, a quibus tam pietatis Chriſtianæ prima principia, quam rudimenta literarum juventus hauriat, eæque in claſſes, ſi ætatis aut ingeniorum ratio id poſtulare videtur, dividantur.

Quibus etiam nihil, quod eorum innocentiam, vel in religione, vel in moribus lædere poſſit, prælegi mandamus.

In reliquis vero oppidis, ubi Collegia non ſunt, Scholas, quarum Magiſtri boni, honeſti & docti ſint, inſtaurari, aut conſervari jubemus.

Apud ſingula frequentioraque Canonicorum Collegia ſinguli Theologi honeſtis ſtipendiis conducti habeantur: qui certis diebus & horis interpretentur biblia, ac de re Theologica juniores Canonicos, Vicarios & alia Collegii membra doceant: Ubi eorum quisque ad lectionem ſuæ profeſſioni & inſtituto congruentem comparere teneatur.

Doctori unius præbendæ proventus, donec in docendo perſtiterit, aſſignetur: qui, ſi non ſuffecerit, ratio aliqua ineatur, ut ei, quantum ſit ſatis, ſuppeditetur.

XXVII. Hoſpitalia noſtræ Diœceſis conſervari, reditus ad ea deſtinatos in nullos alios uſus converti, atque ſicubi alienati, aut in privatos uſus converſi fuerint, revocari jubemus: Sin apud Collegia, Monaſteria, aut ſacras alioquin ædes, hoſpitalium reditus cum cæteris reditibus, aut bonis confuſi fuerint, & hodie ignorentur: Curabimus nihilominus, ex Collegii, Monaſterii, aut ſacræ illius ædis ærario, aut proventibus, pauperum & infirmorum neceſſitati provideri. Viduæ, Orphani, & qui ad quærendum victum ſibi non ſufficiunt, ex eo loco, ubi hoſpitalia conſtituta ſunt, oriundi in ea recipiantur: peregrinis autem hoſpitalia pro refectione tantum, non autem in fraudem indigenarum pauperum pro inhabitatione patere concedimus.

Hoſpitalium, quorum fundatores ſibi proviſionem ac diſpenſationem retinuerunt, adminiſtratores, ſaltem ſemel in anno proviſoribus rationem reddant, quorum omnium curam & inſpectionem præcipuam, nobis divino aſpirante numine, pro ordinaria noſtra auctoritate ſumemus.

XXVIII. Principes, Comites, Barones, Nobiles, Civitatisque Auguſtenſis, atque aliorum opidorum & municiporum noſtræ Diœceſis Magiſtratus & Præfectos hortamur in domino, atque in virtute eccleſiaſticæ obedientiæ requirimus, eisque munere, quod Deo auctore gerimus, confiſi, mandamus, ut invocati nobis noſtrisque Vicariis in exequendis hujus ſanctæ Synodi decretis auxilio ſint: Jurisdictionem, libertatem, ac immunitatem eccleſiaſticam Imperatorum legibus, & ſacris canonibus, Epiſcopis & Clero tributam ac firmatam tueantur, nobisque conſervent: ad hæc etiam, ne eccleſiis, quas tuitionis, protectionis, aut advocationis jure teneri deberent, contra fidei datæ ſacramentum, gravia & iniqua onera imponant, ne ipſos tandem Cæſareæ Majeſtatis præcepto aut amoveri contingat, aut limitibus præſcriptis, quid alteri alteris invicem debeant, includi. Cæſaris enim juſſum in re tam juſta prævenire honorificentius eſt, quam eum ad exequendum invitum compelli. Cum populus præter obedientiam, quam principibus & civili Magiſtratui debet, ad eam quoque quam nobis & aliis eccleſiaſticis ordinibus debet, redigendus ſit, univerſos & ſingulos noſtræ diœceſis laicos in domino hortamur, eisque præcipimus, ut clerum noſtrum, parochos, aliosque ordines eccleſiaſticos venerentur: eorum facta non temere judicent, adverſus presbyteros ſuos præfracte non contendant, ſed morigeros ſe præbeant atque obſequentes. Ad Chriſtum enim, cujus legatione funguntur, eorum tam honor, quam contemptus, pertinere credendus eſt.

Conveniat quoque diebus dominicis & feſtis ad divina, quæ in eccleſiis catholicis celebrantur. Concionem ſub ſilentio audiat, memoriæ commendet, & concionatorem vel auſcultantes ſtrepitu, aut deambulatione, non perturbet. In miſſa audienda ad finem usque donec benedictionem ſacerdotalem acceperit, perſeveret: & qui peccati vinculo retinentur ligati absque abſolutionis & veræ emendationis propoſito, ab euchariſtiæ ſacroſanctæ perceptione abſtineant: palam vero criminoſos, & qui peccati certiſſimam occaſionem dimittere nolunt, ſive ſacerdotes ſint, ſive laici, omnino a communione volumus abarceri.

Patres & matres familias libros & familiam, ſecundum audita in concione domi inſtruant, timorem Dei, Symbolum apoſtolicum, orationem dominicam, ſalutationem angelicam, præcepti decalogi, & quidquid pertinet ad bonos mores & virtutem in eis educandam, doceant: præcipue vero eos a blaſphemiis, juramentis & execrationibus, cum domeſtica diſciplina, tum iræ divinæ prædicatione deterreant. Cætera, quæ hic brevitatis cauſa omittimus, ut a piis concionatoribus acceperint, ita doctrina & uſu domeſtico tractent, atque ſicuti Chriſtianos homines decet, exerceant.

Ceremonias quoque Chriſtianæ pietatis & inſtituta eccleſiaſtica de jejuniis & abſtinentia carnium, de feriis, de proceſſionibus & id genus ritibus, a populo nobis commiſſo ſuo debito obedientiæ ſanctæ eccleſiæ, religioſe ac ſancte obſervari mandamus.

Sanctionem patrum Chriſtianus populus de confeſſione & euchariſtiæ communione, paſchali tempore, ſub pœnis in canone contentis obſervet libros contagioſos, de falſa religione ſuſpectos, & impiis jocis refertos, imagines præterea & picturas obſcœnas, vel ad ludibrium religionis catholicæ, aut ad certorum hominum infamiam expreſſus populum noſtræ diœceſis legere, aut habere, atque de ſacroſancta fide, præcipue inter pocula atque convivia, temere diſceptare non liceat. Legat autem libros ſacros, ſanctos patres, vitas ſanctorum, præclarorum & fortium virorum hiſtorias & imagines tales ſpecter, quibus ad pietatem, virtutem, religionis & reipublicæ amorem accendatur.

Ebrietatem atque infames compotationes fugiat, quibus & corporis & animi vires enervantur.

Tabernæ & œnopolia diebus feſtis ante ſacrum in eccleſia peractum, infirmis & peregrinis exceptis, non pateant.

Novorum & ab eccleſia non receptorum dogmatum auctores, prædicatores, aut jactatores, ſacrilegos, perjuros, blaſphemos, uſurarios, adulteros, ebrios, aliisque publicis criminibus obnoxios, ferri in eccleſia noſtraque diœceſi prohibemus: in quos etiam cenſuris & pœnis eccleſiaſticis ſumma ſeveritate animadverti debere ſtatuimus & ordinamus.

XXIX. Ut porro ſciant Abbates, præpoſiti, decani, & Clerus noſtræ diœceſis, nos hæc ſtatuta ſynodalia ex ſacræ Cæſareæ Majeſtatis formula, ſacrisque canonibus, & patrum anteceſſorum noſtrorum decretis & ſtatutis, non ad oſtentationem, ſed ad indubitatam reformationem ipſorum, noſtrique gregis, pro ipſorum temporum uſu atque neceſſitate collegiſſe, poſthac tertio quoque anno, quotannis, aut quoties res poſtulaverit, diœceſin noſtram totam viſitationis gratia, vel ipſi circumibimus, aut per ſuffraganeum noſtrum, qui Baptizatos etiam confirmationis Sacramento ſignet, mandabimus viſitari.

Viſitationis autem normam, ſi quid in eccleſiæ noſtræ formulis deſiderabitur, ſuffraganeo, aut Vicario noſtro, quorum alteri, vel utrique in occupationibus noſtris viſitandi munus delegabimus, præſcribimus: eamque decanis quoque diœceſis noſtræ ruralibus in ſuis viſitationibus ſequendam, quatenus pertinere ad eos videbitur, proponemus: operamque debimus indefeſſam, ut in hac quoque parte eorum, quæ hoc quidem tempore effici poſſunt, nihil deſideretur.

XXX. Excommunicationis, ſuſpenſionis, & interdicti noſtri ſententias a nullo, cujuscunque ſtatus, gradus & conditionis fuerit, negligi, contemni, aut quoad publicationem & executionem earum impediri debere, ſtatuimus, arque ſub pœnis & cenſuris eccleſiaſticis quibuscunque impedientibus irrogandis, diſtricte præcipimus.

Officiali quoque noſtro injungimus, ne divinam cenſuram, qua nulla eſt major in eccleſia, leviter aut propter exiguas parvique momenti cauſas proferat: Sed ut ad ſanitatem magis, quam ad interitum contumacium ac rebellium animorum reſpiciat.

Excommunicatos & denunciatos, ab omnibus vitari, & a nemine in conſortium recipi decernimus, eosque ante pœnitentiam emendationisque ſponſionem atque ſatisfactionem tam eccleſiæ, quam injuriam paſſo faciendam, ad Sacramenta communionemque fidelium admitti atque abſolvi prohibemus.

Niſi populari concurſu cædes cleri facta ſit, perſona tantum clericalis homicidii rea, non autem locus delicti, interdicendus erit, idque ea de cauſa, ne per hanc occaſionem populus indies negligentior fiat, neve a ſceleratis hominibus otium a divinis, patrato crimine, dataque opera procurari poſſit.

XXXI. Univerſis ſacerdotibus & omnibus noſtris ſubditis, tam religioſis, quam ſecularibus injungimus & mandamus, ut pro ſanctiſſimo domino noſtro Paulo Papa III. ac invictiſſimo Imperatore noſtro Carolo quinto, cujus immortali beneficio hanc pacem quietemque publicam debemus: pro Sereniſſimo Principe Ferdinando, Romanorum Rege, ac aliis Principibus Catholicis, in miſſis, orationibus & concionibus ſuis devotiſſime precentur: populumque ut idem faciat, hortentur, ut orthodoxam fidem, ſedisque apoſtolicæ, a qua fidei Chriſtianæ incunabula traximus, auctoritatem, ut hactenus factum ab eis fuit, ad gloriam omnipotentis Dei tueantur: & ſi qui alii forte callidis adverſarii noſtri artibus in errores prolapſi addictive ſint, pro his una cum populo atque in ſacris orent, ut in tempore reſipiſcant, atque ad priſtinam eccleſiæ catholicæ unitatem & obedientiam una cum populis ſibi ſubjectis revertantur.

XXXII. Cum porro ſine coërcitione jurisdictio nulla ſit, & absque pœnis non modo leges vileſcant, verum etiam quælibet civilis ſocietas in deterius facile abeat atque diſſolvatur; ne fruſtra huic ſancto muneri operam impendiſſe videamur, ſtatuimus atque ordinamus, ut pœnæ canonicæ tam in corpore juris clauſæ, quam provincialibus ſynodalibusve ſtatutis alias editis annexæ, transgreſſoribus horum ſtatutorum, ſicubi ſpecialis pœna expreſſa non ſit, infligatur, nobis aut Vicario, ſeu officiali noſtro, earum electionem, moderationem, aut aliam quamlibet arbitrariam pœnam, earum loco, pro perſonarum, locorum, aut transgreſſionis qualitate exigendam, reſervantes.

XXXIII. Cum ſynodorum celebrandarum ratio in tanta rerum eccleſiaſticarum perturbatione plerisque ignota ſit, voluimus ſubditis noſtræ diœceſis omnibus noſtram in hac re mentem, & quid quisque in ea facere, aut ex ea ſperare poſſit, vel debeat, explicare.

Synodos igitur noſtras diœceſanas anniverſarias, & quoties neceſſitas eccleſiæ noſtræ poſtulaverit, eſſe & habere volumus atque decernimus.

Qui ex noſtra diœceſi in Synodalem conſeſſum recipiuntur, ſinguli jurisjurandi nobis præſtiti admoniti, aut ſi videbitur, jurati eccleſiarum ſuarum, prælatorum, atque etiam officilium noſtrorum & populi detrimenta, defectus, vitia gravia, aut ſecularium quorumcumque ſive præſentium, ſive abſentium tyrannidem in eccleſias, populum, viduas vel orphanos ſævientem proferant in medium, a ſynodo ſine ullo reſpectu corrigenda.

Appellationes quoque eorum, qui ad noſtram Synodum provocarunt, abſentiumque gravamina, aut deſideria per epiſtolas, aut libellos ſupplices explicata audientur.

Laicis etiam ſuas querelas, modo res aut cauſas eccleſiaſticas concernant, aut ad judicium ſynodi pertineant, in ſcriptis proponendi poteſtas fiet: quibus procuratores & advocatos ſynodales ex noſtris conſiliariis laicis deputabimus, aut ipſos, ſi digni, vel ad cauſas ſuas exponendas apti ſunt, intromitti mandabimus.

Et quicumque divini amoris zelo ducti, crimina, diſciplinam & quietem eccleſiaſticam perturbantia denunciare voluerint, vel publice, vel privatim audientur: ad quam denunciationem ceu evangelicam, & ex caritatis viſceribus proficiſcentem, univerſos & ſingulos per amorem quo reipublicæ Chriſtianæ quisque, infixus eſſe debet, exhortamur.

Inteſtina quoque odia & capitales inimicitias, ex quibus noſtræ diœceſis tranquillitas perturbari, aut ſcandala oriri poſſent, ſummo ſtudio ſummoque moderamine æquitatis, extingui, deponi, atque ad amicitiam, aut ſaltem ad compoſitionem & pacem traduci admitemur.

Quoniam vero multi ſunt, qui aliorum vitia & defectus, aut potentiorum injurias, oppreſſiones, ſeu tyrannidem, coram tota ſynodo pro-

proponere non audeant: deputabimus tres aut plures ex ſynodo commiſſarios auditores, apud quos univerſi & ſinguli, tam clerici, quam laici, quæ volunt, tuto deponere poſſint. Sciantque omnia ſub ſilentio tegenda eſſe. Et ne quis exiſtimet nosmet, aut noſtros officiales ex eorum numero, quorum vita, mores & actiones corrigi debeant, exemptos eſſe velle, a tota ſynodo teſtes ſynodales qui noſtræ noſtrorumque officialium reformationi intendant, deputari mandabimus; nam etſi multa nobis deeſſe cognoſcimus, multa tamen nos fugere non ignoramus.

Neque ſynodum, aut ejus deputatos dimittemus, donec de omnibus cauſis, omniumque gravaminibus ſufficienter fuerit informata.

Vitiis & querelis auditis, adhibito Theologorum juriſperitorum conſilio, ea atque alia incommoda, admonitione, correctione, executione, epiſtolis, ſtatutisque ſynodal bus pro viribus noſtris Dei omnipotentis auxilio innixis, apud omnes emendari & tolli curabimus: & alia omnia ad rem ſacram, divina officia & laudes pertinentia, ex libri pontificalis præſcripto peragemus.

Quod autem ad apocrypha, inepta, parumque ſincera, quæ temporum vitio in breviaria irrepſerunt, emendanda: earumdemque precum & pſalmorum frequentes repetitiones, innumera ſuffragia & novas collectas, ſequentias, præfationes, & id genus faſtidium afferentes, & officiis divinis miſſæque ſacrificio parum congruentes, tollendas mutandasque attinet: ad hæc etiam, ut ſub ſacro ſolenni coram eodem populo miſſæ ſpeciales non legantur: ut excommunicationis ſententiæ ob criminales tantum cauſas, easque valde graves & lethales ferantur: ut apoſtolice vel coadjutores facti, vel alias proviſi examinentur: ut beneficiorum pluralitas refrenetur, ut beneficia tenuiora unione creſcant, atque ad pauciorum numerum redigantur: ut exempti, ordinariorum reformationi, viſitationi, & correctioni ſubjaceant: ut Academiæ, ſeu Doctorum & Studioſorum hominum univerſitates, quarum in diœceſi noſtra nullam habemus, reformentur, eisque privilegia ſua & immunitates conſerventur: & ſi quæ ſunt alia, quæ in Cæſareæ Majeſtatis formula delibata ſunt, & in hiſce ſtatutis noſtris vel prætermiſimus, vel exhortando potius quam ſtatuendo inſeruimus, ad Synodum provincialem, & ſi in ea ſuper his ſtatui nihil queat, ad œcumenicum concilium, ſanctiſſimique Domini noſtri deliberationem duximus rejicienda. Oſtenditur autem nobis ex Reverendiſſimi & Illuſtriſſimi Principis & Domini Sebaſtiani, Electoris & Archi-Epiſcopi Moguntini Metropolitani, Domini & Amici noſtri cariſſimi, pietate, eruditione, induſtria, ingenio animique magnitudine ſpes optima fore, ut in proxima ſynodo provinciali de his aliisque noſtræ religionis negotiis rebusque omnibus ratio ineatur certiſſima, quam ampliſſima illius metropolis provincia orthodoxæ fidei, ipſique Chriſto tota reſtituatur.

Finita ſub irruentem jam noctem ſtatutorum lectione, reverendiſſimus Cardinalis Cancellario mandavit, ut ſynodum his fere verbis alloqueretur: Quomodo reformationis formulæ hodie publicatæ ſtatutorum ratio conveniat, ex lectione hac perſpectum plane omnibus eſſe: reſtareve illud ſolum, ut univerſa ſynodus de his omnibus ſuffragia ferat: ut igitur cogitandi deliberandique de ſingulis ſpatium habeant ad ſynodum vocati, ſequenti die primum, quæ decima tertia Novembris futura erat, poſt rem ſacram peractam, de his omnibus ineunda ſuffragia eſſe, itaque reverendiſſimus Cardinalis eos ad cœnam in cœnaculo ad hoc inſtructo ſumendam cum ſua benedictione dimiſit.

Acta ſecundæ Diei Synodi.

Altera die hujus ſacratiſſimæ tractationis convenerunt omnes conſtituto tempore, & miſſa per reverendum Dominum Philippum a Rechberge, de Hohenrechberg, Decanum Eccleſiæ Auguſtenſis de ſancta Trinitate ſolenni canticorum ritu celebrata, moxque reliquis ex libri pontificalis præſcripto peractis, reverendiſſimus Cardinalis, laicis antea per dominationis ſuæ reverendiſſimum Fiſcalem exire juſſis, ſynodum obteſtatus eſt ferventi ſermone, ut meminiſſe velit, ſe non privato cujusquam mortalis, aut quanquam ſuo, ſed univerſos Chriſti, per quem creati & redempti eſſemus, nomine conveniſſe, Chriſti hanc cauſam eſſe, de qua nunc ſit deliberandum: afferrent igitur hodie animos ab omni perturbatione, cupiditate, pertinacia, immunditia, & ſocordia expurgatos: conſulerentque in medium de his, quæ diſciplinam eccleſiaſticam in Eccleſia Dei excitare, reſtituere, & conſervare queant. Quod ad ſe privatim attineret, daturum operam, ut Deo Duce, Epiſcopi munere, quantum in ſe eſſet, rite recteque fungeretur, & quanquam imbecillitatem defectusque ſuos plerosque in ſeipſo agnoſceret, tamen non dubitare ſe, quin multa ſint, quæ latere ipſum poſſint. Quapropter poſtulare ſe ab univerſa ſynodo, ut ex Prælatorum, Canonicorum & Decanorum ruralium triplici ordine, ſingulos, binos, ternos, aut plures, ſi ita videretur, eligerent, qui ceu teſtes ſynodales, de his, quæ emendanda in ſe eſſent, inquirerent: Seque ſynodi nomine admonerent, paratum enim ſe

eſſe, promptumque & ad audiendum tranquillo animo ſingula, & ad obtemperandum monitis ſalutaribus ſanctæ hujus ſynodi in Spiritu ſancto congregate. His in hanc fere ſententiam, majore tamen ſermonis affluentia, dictis, ſummum aliquamdiu ſilentium fuit. Quod cum a nemine rumperetur, dominatio ſua reverendiſſima advocatis ad ſe conſiliariis, conſtituit ſuffragiorum ſcrutinium inchoandum eſſe. Quo conſilio per Cancellarium publicato, Fiſcalis e ſchedula nominatim ordineque ſingulos ad mandata procuratoria, aut ſyndicatoria afferenda compellavit: Singuli itaque depoſitis apud reverendum Dominum Jacobum Henrichmannum, Auguſtenſis Eccleſiæ Canonicum & Vicarium, atque Notarios ad hoc deputatos, mandatorum inſtrumentis, ſuper ſtatutis ſynodalibus approbandis ſententias dixerunt. Quorum primus reverendus Dominus Marcus Avunculus, Epiſcopus Nazianzenus, & Suffraganeus Auguſtenſis, brevi candidaque oratione ſtatuta ſynodalia approbavit, ſeque obſervationi eorum, quatenus ad ſe pertinerent, adſtrinxit: hunc ſecuti ſunt reliqui Prælati, Abbates, Præpoſiti & Decani tam collegiorum quam regiuncularum ruralium: nemoque in tanta multitudine extitit, qui voce ſua ſtatuta hæc ſaluberrima non collaudaret, atq; ſe una cum his, quorum nomine huic ſynodo intereſſet, illis pro viribus pariturum, aliisque ut idem facerent, auctorem futurum, non profiteretur.

Tanta igitur conſenſione omnium, votisque concordibus animadverſis, reverendiſſimus Cardinalis Deo optimo maximo, cujus Spiritu afflante hæc gerebantur, gratias egit: & accito ad ſe Cancellario mandavit, ut ſynodo, quæ a prandio agenda eſſent, indicaret, nempe dominationem ſuam reverendiſſimam negotium dediſſe reverendiſſimis Dominis Epiſcopo Nazianzeno, Phllippo a Rechberg, &c. Decano, Jacobo Henrichmanno, Vicario & Cancellario ſuo, ut horis pomeridianis cauſas, gravamina & defectus tam eccleſiaſticorum, quam laicorum ad ſynodi cognitionem pertinentes, audiant, expediant, aut, ſi res ita poſtulet, ad dominationem ſuam reverendiſſimam, vel ſynodum ipſam referant decidenda: Cupere præterea dominationem ſuam reverendiſſimam, obnixeque petere a ſynodo, ut res pluresve deputet, qui de officialium aliorumque eccleſiaſticæ functionis, ſeu fori miniſtrorum ſuorum negligentia, aliisve gravaminibus inde fortaſſe ad ſe manentibus inquirant, atque ad dominationem ſuam reverendiſſimam, ſine ulla reformidatione, deponant, ut diligentia ejusdem curaque debita, ſi quid incommodi fuerit, emendetur.

His dictis, reverendiſſimus Cardinalis ſynodum, ad corpora in cœnaculo inferiore, ſicuti toto hoc ſynodi tempore impenſis ejusdem factum fuit, prandio curanda de more dimiſit.

A prandio auditores cauſarum ſynodalium negotio ſibi dato ſatisfecerunt, cauſasque ſcripto vel voce propoſitas aut expediverunt, aut ſi quæ majore indagatione opus habere viſæ ſunt, in aliud tempus, dum veritas inquiri, aut pars altera audiri potuerit, rejecerunt.

Acta tertiæ Diei Synodi.

Poſtrema die Synodi, quæ fuit Novembris decima quarta, hora ſublucana celebravit officium miſſæ de beata Maria Virgine ſolenne & habitu pontificali reverendus Dominus Caſpar, Abbas Monaſterii Othoburenſis. Et ſacris, tum ſynodalibus in libro pontificali præſcriptis, rite ſummaque totius Cleri & populi devotione peractis, Cancellarius, quæ a reverendiſſimo Cardinale fuerat juſſus, in eam, quæ ſequitur, ſententiam ſynodo expoſuit: Dominationem ſuam reverendiſſimam videlicet, intellecta totius ſynodi in approbandis ſtatutis ad Cæſareæ Majeſtatis formulam conditis, heſternaque die prælectis, ſumma concordia, reliquum eſſe cenſere, ut ea pro approbatis publicatisque habeantur: idcirco eandem paterno benignoque affectu omnes admonere, meminiſſe ut velint, ſe conſenſu hoc ſynodali ad ea obſervanda, perpetuaque vitæ, morum, atque officii integritate cuſtodienda, Deo omnium bonorum conſiliorum auctori & humanarum actionum Inſpectori, ipſiusque Eccleſiæ Chriſti ejusque antiſtitibus obſtrictos eſſe. Cavendum igitur omnibus, ne a legibus ipſis actorum ſuorum culpa coarguatur.

Poſthæc reverendiſſimus Cardinalis ſynodum denuo admonuit, ab eaque urgendo petiit, ut monitores ex ſe deligerent, qui dominationem ſuam Reverendiſſimam de his, quæ ſe fortaſſe circa officii ſui ſuorumque Miniſtrorum negligentem aut improvidam curam, ſeu adminiſtrationem lateant, admonerent: Daturum enim ſe operam, ut ſeipſum ſuoque ad rectam Epiſcopalis officii regulam pro viribus emendet. His dictis, ſynodus communicatis inter ſe omnium ordinum conſiliis, per reverendum Dominum Epiſcopum Nazianzenum reſpondit, ſe amplius in dominatione ſua reverendiſſima nil deſiderare, quam pro ut conſcientiæ ſuæ modo, ſtatutis hiſce ſynodalibus una cum ſuis inſiſtat, atque veluti lex animata, in eccleſiæ ſuæ cardine eminens, cætera membra in officio contineat.

Hoc reſponſo, reverendiſſimus Cardinalis tanquam reſtituendæ apud ſuos catholicæ pietatis ingenti ſpe excitatus, ſynodo gratias egit, Deumque omnipotentem ſupplex rogavit, ut ſibi in explendis exequendisque hujus ſynodi conſtitutionibus divino ſuo numine aſſiſtere dignaretur.

Poſtremo, præſentibus atque comparentibus in hac ſynodo tamquam obedientiæ filiis, gratiæ a Cancellario actæ ſunt, benignitatis dominationis ſuæ reverendiſſimæ plenæ, addita etiam clementiſſima obteſtatione, dominationi ſuæ reverendiſſimæ gratius accidere nihil poſſe, quam ſi ad eum, veluti ad patrem & paſtorem, in rebus ſuis dubiis adverſisque confugiant: auxilio enim, conſilio, ſtudio, cura, benevolentiaque ſua ſe eis pro viribus ſemper adfuturum.

Cum igitur ſynodus, peractis fere jam omnibus, dimittenda eſſet, prodiit in medium fiſci promotor, atque citatorum non comparentium contumaciam accuſavit, petiitque eos contumaces atque in Conſiſtorio Epiſcopali ea de cauſa proceſſum decerni atque committi: cujus petitioni reverendiſſima dominatio ſua annuit, præcepit contra contumaces, juris ordine ſervato, procedi. Citati fuerunt etiam omnes ad ſynodum proximam, quæ indicta fuit ad Kalend. Septemb. anni 1549. in opido Dilinga celebranda.

His omnibus magna omnium attentione abſolutis, admiſſi ſunt laici, hymnoque, Te Deum laudamus, cantato, reverendiſſimus Cardinalis ſolenni benedictione receſſuros eſt proſecutus.

IX.

Ejusdem Decreta Synodalia de dat. Menſ. Junii, Anno 1567. **wovon man nur, weil ſie allzu lang, und die Zeit zum Druck zu kurtz, die Capita ſpecificiren wollen.**

INdex Capitum, quæ quatuor his Synodalium Decretorum partibus continentur, eſt ſequens.

Capita primæ Partis.

1. De una fide Catholica profitenda.
2. Quæ ſit veræ fidei & Catholicæ Confeſſionis formula.
3. A quibus dicta fidei formula exigenda, maximeque præſtanda ſit poſt ſynodum.
4. De Libris prohibitis.
5. De Prædicatoribus verbi Dei & eorum officio.
6. De Feſtis diebus rite celebrandis.
7. De Obſervatione Jejuniorum.
8. De Cultu, Invocatione reliquiisque Sanctorum.
9. De Symbolo Apoſtolorum, Oratione Dominica & Decalogo.

Capita ſecundæ Partis.

1. De Cultu divino.
2. De Sacramentis.
3. De Baptiſmi Sacramento.
4. De Sacramento Confirmationis.
5. De SS. Sacramento Euchariſtiæ.
6. De celebratione Miſſarum.
7. De Pœnitentiæ Sacramento.
8. De Sacramento extremæ unctionis.
9. De Ordinis Sacramento.
10. De Matrimonii Sacramento.

Capita tertiæ Partis.

1. De Vita & honeſtate Clericorum.
2. De Cohabitatione Clericor. & Mulierum.
3. De Filiis Clericorum.
4. De Clericis non reſidentibus in Eccleſia ac præbenda.
5. De Pluralitate beneficiorum.
6. De Clericis peregrinis.
7. De Inſtitutionibus.
8. De Renunciationibus vel Reſignationibus Beneficiorum.
9. De Cathedralibus & Collegiatis Eccleſiis, ac earum Miniſtris.
10. De Decanis ruralibus.
11. De Parochis & eorum officio.
12. De Rebus Eccleſiæ non alienandis.
13. De Locato & Conducto.
14. De Teſtamentis.
15. De Sepulturis & Exequiis.
16. De Perſonis Regularibus.
17. De Hoſpitalibus Pauperum, Infirmorum, Peregrinorum, & aliis piis locis.
18. De Jure Patronatus.
19. De Eccleſiis ædificandis vel reparandis.
20. De Immunitate Eccleſiaſtica.
21. Ne Clerici vel Monachi negotiis ſecularibus ſe immiſceant.
22. De Scholis.
23. De Sumptibus in Collegium Studioſorum Clericorum conferendis.

Declaratio uberior præcedentis Capitis, de Seminario Clericorum in Auguſtana Diœceſi conſtituendo, Prælatis poſt finem Synodi exhibita.

Capita quartæ Partis.

1. De Conſtitutionibus
2. De Reſcriptis.
3. De Officio Ordinarii.
4. De Synodis.
5. De Foro Eccleſiaſtico.
6. De Vicario & Officiali.
7. De Sigillifero & Notariis.
8. De Procuratoribus.
9. De Proceſſu Judiciario.
10. De Simonia.
11. De Uſuris.
12. De Pœnis.
13. De Sententia Excommunicationis.

X.

Biſchoffs Henrici V. zu Augſpurg Statuta ſynodalia, de dat. Menſ. Octobr. 1610. wovon man, ihrer Länge und der Kürtze der Zeit wegen, hier nur die Capita ſpecificiret.

INdex Capitum, quæ quatuor his Synodalium Statutorum partibus continentur, eſt ſequens.

Capita primæ Partis.

1. De unius fidei veritatis catholicæ profeſſione.
2. Forma profeſſionis fidei catholicæ.
3. Profeſſio fidei, a quibus facienda ſit.
4. De Libris prohibitis.
5. De aliis tuendæ Religionis adjunctis.
6. De Superſtitionibus, Magia, Divinationibusque vetitis.
7. De Catechiſmo ſeu Inſtitutione Juventutis Chriſtianæ.
8. De Prædicatoribus verbi Dei & eorum officio.
9. De Feſtis diebus rite celebrandis.
10. De Obſervatione Jejuniorum.
11. De Sanctor. cultu, Invocatione & Reliquiis.

Capita ſecundæ Partis.

1. De Cultu divino.
2. De Sacramentis Eccleſiæ in genere.
3. De Baptiſmi Sacramento.
4. De Sacramento Confirmationis.
5. De SS. Sacramento Euchariſtiæ.
6. De Celebratione miſſarum.
7. De Sacramento pœnitentiæ.
8. De Sacramento extremæ Unctionis.
9. De Sacramento Ordinis.
10. De Matrimonii ſacramento, & primo de Sponſalibus.

Capita tertiæ Partis.

1. De vita & honeſtate Clericorum.
2. De fugiendo Concubinatu, & vitanda omni ſuſpecta cum mulieribus cohabitatione.
3. De Filiis Clericorum.
4. De Reſidentia Clericorum.
5. De Pluralitate Beneficiorum.
6. De Clericis peregrinis.
7. De Inſtitutionibus & Forma juramenti pro inſtituendis ad beneficia.
8. De Renunciationibus vel Reſignationibus Beneficiorum.
9. De Cathedralibus & Collegiatis Eccleſiis, ac earum Miniſtris.
10. De Officio Sacerdotum in genere.
11. De Decanis ruralibus & Camerariis.
12. De Congregationibus Capitulor. ruralium.
13. De Parochis & Curatis.
14. De Vicariis Eccleſiarum incorporatarum & Canonica portione.
15. De Eccleſiarum Parochialium Cooperatoribus.
16. De Rebus Eccleſiæ nonalienandis.
17. De Locato & Conducto.
18. Ce Teſtamentis.
19. De Sepulturis & Exequiis.
20. De Perſonis regularibus.
21. De Hoſpitalibus Pauperum, Infirmorum, Peregrinorum & aliis piis locis.
22. De Jure Patronatus.
23. De Eccleſiis ædificandis, vel reparandis.
24. De Immunitate Eccleſiaſtica.
25. De Scholis.

Capita quartæ Partis.

1. De Conſtitutionibus.
2. De Reſcriptis.
3. De Synodis.
4. De Foro Eccleſiaſtico.
5. De Vicario & Officiali.
6. De Sigillifero & Notariis.
7. De Procuratoribus.
8. De Commiſſariis.
9. De Executionibus Proceſſuum.
10. De Proceſſu Judiciario.
11. De Appellationibus.
12. De Simonia.
13. De Uſuris.
14. De Pœnis.
15. De Sententia Excommunicationis.

Zum Hoch-Stifft Bamberg.

I.

Biſchoffs Leopoldi und des Dom-Capituls zu Bamberg Brief, vermöge deſſen ſie Kayſer Carolo IV. und der Cron Böheim den Feldner Forſt verkaufft, de Anno 1359.

WIr Lupoldt, von GOttes Gnaden Biſchoff zu Babenberg, bekennen und thun kund öffentlich mit dieſem Brief, allen den, die ihn ſehen, hören oder leſen, daß wir mit wohlbedachtem Muth und Rath unſers Capittuls und Prälaten zu Babenberg, den wir offt und manig Gewerbe gehabt haben, in Meinunge zu kauffen unſern Stifft, die hernach geſchrieben Veſten, die des Edlen

Edlen Mannes, Herrn Conrads von Schlüſſelberg ſeeligen geweſen ſeyn, zum erſten Neudeck, Weichſenfeldt, Senfftenberg, Ebermanſtadt, ſeinen Theil an Streitberg, ſeinen Theil, den er hat an Schlüſſelfeldt, ſeinen Theil zum Greifenſtein, und was er zu Tunfeld hat mit allen ihren Zugehörungen; Wann wir nun geſehen haben und zu Rath ſeyn worden mit demſelben Capitel, das unſers Stiffts, Nutz und Beſtes mercklich von demſelben Kauffe kommen möcht und mag, davon ſo haben wir die vorbenandten Veſten mit allen ihren Rechten, Nutzen und Zugehörungen, recht und redlich uns und unſern Stifft ewiglich zu behalten und zu beſitzen, um ein genandte Summa Geldts kaufft, als in den Briefen vollkommenlich iſt begriffen, die darüber beyderſeits geben ſeyn, und wann wir etliche unſers Stiffts Güther verkaufftein, davon, ſo haben wir alle unſer Theil des Waldes, genandt Feldner Forſt, das da gelegen iſt, auf gen halb der Pegnitz gegen Sultzbach, verkaufft und verkauffen mit dieſen gegenwärtigen Brief, umb zwey tauſend und hundert Schock groſſer Pfennige, Prager Müntze, die uns gar und gäntzlich vergolten und bezahlt ſeyn, dem Allerdurchleuchtigſten Fürſten und Herrn, Herrn Karln, Römiſchen Kayſern, zu allen Zeiten Mehrern des Reichs und Künige zu Böheim, ſeinen Erben und Nachkommen, Künigen zu Böheim, und der Crohn deſſelben Künigreichs, zu einem Dritheil, das der vorbenandt unſer Herr, der Kayſer, als ein Künig zu Böheim, in demſelben Walde hat gehabt, mit Fiſcherey en, Waſſern, Wieſen und allen Rechten und Zugehörungen, wie man das genennen mag, mit ſonderlichen Worten, die wir oder unſere Nachkommen, Biſchoff zu Babenberg und den Stifft zu Babenberg, darzu und darein gehabt haben oder gehaben möchten in keine Weiſe; Auch wann wir zu andern Zeiten aller Sachen und Zweyunge, die zwiſchen unſern vorgenandten Herrn, dem Kayſer, als einem Künig zu Böheim, was an einem Theils und uns, als von unſers Stiffts wegen, an dem andern Theil, von demſelben Walde zu theilen, und die Marckſtein zu ſetzen, und zu machen auf die Edlen Herrn Johanſen, Landgrafen zum Leutenberg und Cunrad von Weidenberg, gäntzlich gegangen ſeyn, und wann dieſelben um die vorgenante Theilung und Setzung der Marckſtein, ſolchen Entſcheid geredt han, daß ſie demſelben, unſern Herrn, dem Kayſer, als einem Künige zu Böheim, das halbe Theil des Waldes, das da gen Sultzbach gelegen iſt, zugetheilt und geſchieden haben, und uns und unſerm Stifft, das ander halbe Theil dargegen, ſo daß die Pegnitz das Waſſer ein Marck ſeyn ſoll, der beyden Seiten des vorgenandten Waldes, auch ſollen die Leuth, die da ſitzen jenſeit der Pegnitz, gen Sultzbach anhin die unſerm ehegenandten Herrn, dem Kayſer, und Künig zu Böheim, zugetheilt ſind, nutzen und voren, in demſelben ſeinen Theil des Forſtet, alſo daß ſie davon thun, und geben ſollen haben Güld und Dienſt, und mit den Rechten, als das von Alter her iſt kommen; Alſo ſollen auch gleicher Weiſe die Leut hie diſſeit der Pegnitz her gen Babenberg gelegen voren, in unſern Theil deſſelben Forſtes, auch mit ſolchen Rechten und Güldten, uns, unſern Nachkommen und Gottshauß zu reichen, und geben als vorgeſchrieben ſtehet, und von Alter her iſt kommen; Auch haben dieſelben Entſchiedleute geredt um den Wildpan, das iederzeit ſoll und mag auf dem ſeinen laſſen die Hunde, und nicht auf des andern Theil, iedoch ſoll ieder Theil ſein Folg haben, wo ſeine Hunde hinkehren, fürbaß ſollen wir uns, an unſerm Ufer der Pegnitz unſers Theils laſſen benügen, als die vorbenanten Entſchiedleut geredt haben, alſo daß nicht bauen noch greiffen ſollen, an unſer vorgenandten Herren des Kayſers und Künigs zu Böheim Theil, oder Ufer dieſe vorgeſchriebene Articul und Ding alle geloben wir in guten Treuen für uns, unſern Stifft und Nachkommen, ſtet und veſt zu halten, und verzeihen uns für uns, unſer Stifft und Nachkommen, Biſchoff zu Babenberg, aller Anſprach, Forderung und Zuverſicht, die wir zu dem ehegenanten Walde, oder einer vorgeſchriebenen Sach gehabt haben, oder haben möchten, in keine Weiß, in künfftigen Zeiten; Und verzeihen uns mit rechten Wiſſen und mit guten Willen, alles geiſtliches und weltliches Rechten, Handveſten, Brieffen, Freyheit, Gewohnheit, oder aller anderer Gehülffe, ſie ſey Recht oder Gewalt, damit der ehegenandt Kauff oder Entſcheidung möcht in keine Weiß gehindert werden, gleicher Weiſe als ob alle ſolche Recht, Handveſten, Briefe und Gewohnheit von Wort zu Wort begriffen wären in dieſem Brieff; Auch geloben wir für uns, unſer Stifft und Nachkommen, mit Rath, Willen und Wiſſen unſers Capitels, daß wir das vorbenandt halbe Theil des Waldes dem vorgenandten unſerm Herrn dem Kayſer, als einem Künig zu Böheimb, mit allen ſeinen Rechten und Zugehöeungen, die wir dazu gehabt haben oder gehaben möchten, in keine Weiß entwehren, verantworten, verſprechen, und ihn der gäntzlich gewehren ſollen, und wollen vor Anſprach allermänniglichs, er ſey geiſtlich oder weltlich, oder wie man den möcht genennen, als recht iſt, in dem Lande, und wir Friedrich von Truchending, Techent und das Capitel gemeinlich zu Pamberg, bekennen und thun kund öffentlich mit dieſem Briefe, daß wir mit wohlbedachtem Muth und mit gemeinem Rath, als wir offt darum zu

Capitel gesessen seyn, mit gemeiner Willkühr unbezwungen, durch Nutz und Besserung unsers ehegenanten Stiffts, unsers Willen, Gunst und Meinung, gentzlich geben haben zu allen den vorgeschriebenen Sachen, und unser Insigel an diesen Brieff gehangen, zu unsers vorbenanten Herrn von Babenberg Insigel, der geben ist zu Babenberg, nach Christi Geburt dreyzehenhundert Jahr und in dem neun und funffzigsten Jahr, am Sambstag nach St. Andres Tag.

Nota. In simili ist noch ein Brieff von obgenandten Lupolten, Bischoffen, Capitels und Prälaten des Stiffts Babenberg, des Datum unter beyder Insigel zu Babenberg, nach Christi Geburt 1359. Jahr, am Sontag nach St. Andres-Tag, des Heil. 12. Botten, doch ein Artickel mehr, daß kein Theil dem andern ohne Bewilligung in dem seinen Holtz hauen soll.

II.

Vergleich wegen des Directorii im Fränckischen Crayse, zwischen dem Hoch-Stifft Bamberg und denen Marggrafen zu Brandenburg aufgerichtet, de Anno 1559. **stehet in des Teutschen Reichs-Archivs Part. Spec. unter dem Chur- und Fürstlichen Hause Brandenburg,** pag. 312.

III.

Bischoff Veits zu Bamberg Vollmacht vor seinen Vitzdomb zu Wolffsberg, daß er vor sich und alle Beambten seines Hoch-Stiffts im Hertzogthum Kärndten, Ertz-Hertzog Carln zu Oesterreich, als Hertzogen daselbst, die Erb-Huldigung leisten solle, de Anno 1567.

WIr Veit, von GOttes Gnaden, Bischoff zu Bamberg. Bekennen und thuen kund, für uns und unsere Nachkommen, gegen männiglichen, insonderheit dem Durchl. Fürsten, Herrn Carln, Ertz-Hertzogen zu Oesterreich, Hertzogen zu Burgundt ꝛc. Steyer, Kärndten und Crain, Graffen zu Tyrol ꝛc. unserm besonders lieben Herrn. Nachdem sein Ertz-Hertzogen Carls Liebden unlängst, nach Eingang ihrer Regierung, als Hertzog in Kärndten, ungezweifelt auf Anreitzung und Einbildung unser Abgünstigen, von dem würdigen unserm Vitzdomb in Kärndten, Rath, lieben Andächtigen und Getreuen, Simon von Berg, unsers Thumb-Stüffts, und zu Würtzburg Thumb-Herrn, und andern unsern Ambtleuten unserer Herrschafften in Kärndten, würckliche Laistung einer Erb-Huldigung zu haben sich angemast, und ernstlich begehret, welchem Ansehen aber, als einer neuerlichen Einführung gedachten unserm Vitzdomb, und bevorab ausser unsern Vorwissen, Folg zu thuen sich nicht unzeitlich verwidert, und als nun solches an uns gelanget, haben wir sie Ertz-Hertzog Carls Liebden, unsers Stüffts Herrschafften in Kärndten Gerechtigkeit Befreyung, sambt andern Umbständen, bevorab auch, daß einige Erb-Huldigung von den unsern, den Hertzogen in Kärndten zu ewigen Zeiten nie geleistet, zur Notthurfft eröffnet, darfür und umb Verhör und Handlung gebührlichs Fleiß gebethen, verhoffende, es würde solchen Bitten und Erbiethen statt finden. Demnach aber, auf vielfältig hierinnen mehr dann an einem Orth gepflogene und erfolgte Handlung, die Sachen dahin gerathen, daß mit ihrer Lieb, wir mit Vorwissen und Bewilligung des würdigen unsers Thumb-Capitels, zu Pflantzung und Erhaltung gutes nachbarlichen freundlichen Willens und Wesens, uns dahin verglichen, daß uns nicht zuentgegen, die Erb-Huldigung durch angeregten unsern Vitzdomb zu Wolffsberg, in Kärndten, an statt und von wegen anderer dero Ende unserer habenden Ambtleuth dergestalt thuen zu lassen, darvor Ihrer Liebden für derselben und deren Nachkommen und Erben, ein schrifftl. Schein, inmassen durch Ihre Lbd. jüngst zu Grätz unsern daselbsten abgefertigten und gehabten Räthen Copien zugestellet, uns und unsern Stüfft notthürfftiger Weiß verferttiget gegeben. Darumben befehlen wir hiemit und in Krafft dieses Brieffs, obgedachten unserm Vitzdomb, für sich und andere unsere Pfleger und Ambtleuth unserer Herrschafften in Kärndten, angezeigter massen die begehrte Erb-Huldigung sein, Ertz-Hertzog Carls Lbd. zu leisten, und ob ihme eines mehrern, oder fernern Gewalts, dann hierin begriffen zu haben, auferleget, den wollen wir ihm, als ob der hierin ausdrückl. vermeldt, auch gegeben haben, alles getreulich und ungefahrlich. Des zu Urkund, ist unser Secret Ends der Schrifft an diesen Brieff gedruckt, der geben in unser Stadt Bamberg, Dienstags den 25. Martii, Anno 1567.

(L.S.)

IV.

Erb-Huldigungs-Eyd, den des Hoch-Stiffts Bamberg Vitzdomb zu Wolffsberg, Simon von Berg, Ertz-Hertzog Carln zu Oesterreich, als Hertzogen in Kärndten, zu Grätz abgelegt, de Anno 1567.

ICh Simon von Berg, Thum-Herr zu Bamberg und Würtzburg, auch des Hochwürdigen Fürsten und Herrn, Herrn Veithen, Bischoffen daselbst zu Bamberg, meines gnädigen Herrn Vitzdomb zu Wolffsberg in Kärndten, gelob und schwere für mich selbst und alle künfftige Bambergische Vitzdomb daselbst, auch alle andere des Stiffts Ambtleuth und Pfleger, Euch, dem Durchläuchtigsten Fürsten und Herrn, Herrn Carln, Ertz-Hertzogen zu Oesterreich, zu Kärndten ꝛc. meinem gnädigsten Herrn, als rechten natürlichen Erb-Landes-Fürsten und regierenden Herrn daselbst in Kärndten, Ewr. Fürstl. Durchl. Frommen zu fördern, Schaden aber und Nachtheil zu wenden, auch getreu und gehorsamb zu seyn, wie das von Alters daselbst in Kärndten mit Recht herkommen ist, als mir GOtt helff und das heilige Evangelium.

Ist durch ihme den 9. Maji offentlich solenniter fürgehalten worden, An. 1567.

V.

Ertz-Hertzog Carls zu Oesterreich Revers, **daß dem Hoch-Stifft Bamberg, die von dessen Beamten im Hertzogthum Kärndten ihm geleistete Erb-Huldigung, an dem zwischen dem Röm. König** Ferdinando I. **und dem Hoch-Stifft Bamberg** Anno 1535. **auf 101. Jahr getroffenen Vergleich, ohnnachtheilig seyn solle,** de Anno 1167.

WIr Carl, von GOttes Genaden Ertz-Hertzog zu Oesterreich, Hertzog zu Burgund, Steyer, Kärndten, Crain und Württenberg ꝛc. Graf zu Tyrol und Görtz ꝛc. Bekennen für uns und unsere Erben und Nachkommen offentlich mit diesem Brieff, und thun kund allermänniglich; Als uns verschienes 64. Jahr, auf weyl. der Römischen Käyserl. Majest. unsers geliebten Herrn und Vaters Hochlöblichster Gedächtnüß gnädigste beschehene Verordnung, in unserm Fürstenthum Kärndten, von den gemeinen Ständen einer gantzen Ehrsamen Landschafft daselbst, die Erb-Huldigung beschehen, darzu aber die Bambergl. Ambtleuth zu Wolffsberg, und anders wo daselbst in unserm Fürstenthumb Kärndten gesessen, nicht erschienen, welches wir aber geandet, und letzlich zwischen unser und unsern lieben Freund, Herrn Veiten, Bischoffen zu Bamberg, die Sachen dahin verglichen worden, daß Seine Lbd. mit Rath und Vorwissen derselben Capitels, den itzigen Vitzdomb daselbst zu Wolffsberg, Simon von Berg, Thumb-Herrn zu Bamberg und Würtzburg, zu uns mit Gewalt und Befelch abgefertiget, uns als Lands-Fürsten in Kärndten, für sich selbst und die andern Sr. Lbd. Ambtleuth gedachter ihrer Herrschafften, solche Erb-Huldigung zu thun und zu erstatten, wie er dann dieselb auch an heut dato zierlich und offentlich allhie zu Grätz, in Gegenwart unserer gehaimen Hoff-Regiments- und Cammer-Räth, auch vieler Landleuth gethan und erstattet; Daß wir demnach unsern lieben Freund, dem Herrn Bischoffen zu Bamberg, gutwillig zugesagt und versprochen haben, thun solches auch hiermit wissentlich in Krafft diß Briefs, also, daß dardurch der Vertrag, so zwischen weyl. ihrer in GOtt ruhenden Käyserl. Maj. hochmilder Gedächtnüß, und Sr. Lbd. Stifft Bamberg, 1535. aufgericht, in allen Puncten und Articuln, in seinen Kräfften und Würden, und S. Lbd. bey allem dem, so sie und derselben Stifft bißher rechtmäßig inne gehabt und genossen, auch noch gegenwärtiger Zeit in rechtmäßiger Possession, Nutzung, Innenhabung und Gebrauch ist, künfftiglich darbey ruhiglichen gelassen, und, vermittels unsers Schutz und Schirms, von einigen, weder Se. Lbd. noch ihre Nachkommen wider solchen Vertrag nicht beschwert oder davon gedrungen werden sollen, genädiglich und ungefährlich, mit Urkund diß Briefs, besiegelt mit unserm anhangenden Insiegel, beschehen in unser Stadt Grätz, den 9. Maji, Anno 1567.

Carolus.

Ad Mandatum Archi-Ducis proprium.

Caspar Prener, Freyherr.
Hanß Georg Mordar.
Hanß Kowentzl.

VI.

Erb-Huldigungs-Eyd, welchen der Hoch-Stifft Bambergische Vitzdomb zu Wolffsberg, Johann Georg von Stadian, Ertz-Hertzog Ferdinanden zu Oesterreich, als Hertzogen zu Kärndten, vor sich und übrige Hoch-Stifftische Beamten in Kärndten abgeleget, de Anno 1599.

NAchdem auf Ihrer Fürstl. Durchl. Herrn, Herrn Ferdinanden, Ertz-Hertzogen zu Oesterreich und Kärndten, ꝛc. unsers gnädigsten Herrns von diesem beschehene genädigste Erforde-

forderung, Herr Johann Georg von Stadian, ꝛc. Bambergerischer Vitzdomb zu Wolffsberg, zu Thuung der bißhero hinterbliebenen Erb-Huldigung sich gehorsamblich hiehero gestellt; welches dann Ihr. Fürstl. Durchl. ꝛc. ihme mit sondern Genaden vermercken. So würdet er derohalben höchstgedachter Fürstl. Durchl. ꝛc. auf folgende Weiß die Erb-Pflicht würcklich leisten, als auch Ihr. Fürstl. Durchl auf solchen Vollzug ihne und andere des Stüffts Bamberg Officier, Ambtleuth und Unterthanen im Fürstenthumb Kärndten gesessen, iederzeit, in genädigisten guten Befelch, Schutz und Schirm zu haben gedencken.

Ayds Nothl.

Ich Johann Georg von Stadian, Thumb-Herr zu Bamberg und Augspurg auch des Hochwürdigen Fürsten uud Herrns, Herrn Johann Philippen, erwehlten Bischoffen zu Bamberg, meines gnädigisten Herrn Rath und Vitzdomb zu Wolffberg in Kärndten, gelob und schwer für mich selbst und alle künfftige Bambergische Vitzdomb daselbst, auch alle des Stüffts Ambtleuth und Pfleger, euch dem Durchlauchtigsten Fürsten und Herrn, Herrn Ferdinanden, Ertz-Hertzogen zu Oesterreich, zu Kärndten, ꝛc. Meinem Gnädigisten Herrn als rechten natürlichen Erb-Lands-Fürsten, und regierenden Herrn daselbsten in Kärndten, Ew. Fürstl. Durchl. Frommen zu fürdern, Schaden und Nachtheil aber zu wenden; Auch getreu und gehorsamb zu seyn, wie des von Alters daselbst in Kärndten mit Recht herkommen ist, als war mir GOtt helff und alle Heiligen.

Abgelegt zu Clagenfurth den 18. Julii, Anno 1599.

VII.

Ertz-Hertzogs Ferdinandi **zu Oesterreich** Revers, **daß dem Hoch-Stifft Bamberg die von dessen Beambten im Hertzogthum Kärndten ihm geleistete Erb-Huldig an dem zwischen dem Röm. König** Ferdinando I. **und dem Hoch-Stifft Bamberg** Anno 1535. **auf 101. Jahr getroffenen Vergleich nichts** præjudiciren **solle**, de Anno 1599.

WIr Ferdinand, von GOttes Gnaden Ertz-Hertzog zu Oesterreich, Hertzog zu Burgund, Steyer, Kärndten, Crain und Württenberg, Graff zu Tyrol und Görtz, ꝛc. Bekennen für uns, unsere Erben und Nachkommen, offentlich mit diesem Brief, und thun kundt allermänniglich, als wir nächst verschinen Jahre den 28. Januarii in unserm Fürstenthumb Kärndten, von den gemeinen Ständen einer gantzen Landschafft daselbsten die Erb-Huldigung auffgenommen, darzu aber die Bambergisch. Ambtleuth zu Wolffsberg und anderstwo daselbst, in unserm Fürstenthumb Kärndten gesessen, nicht erschienen, welches wir aber geandet, und letzlich zwischen unser- und unserm lieben Freund Herrn Johann Philippen, erwehlten und bestätigten Bischoffen zu Bamberg, die Sachen dahin veranlast worden, daß Seine Lbd. mit Rath und Vorwissen derselben Capitls, den itzigen Vitzdomb daselbst zu Wolffsberg, Johann Georgen von Stadian, Bambergischen Rath, auch Thumbherrn zu Bamberg und zu Augspurg, zu uns mit Gewalt und Befelch abgefertiget, uns als Lands-Fürsten in Kärndten, für sich selbst und die andern Seiner Lbd. Ambtleuth gedachter Herrschafften, solche Erb-Huldigung zu thun und zu verstatten, wie er dann dieselbe auch anheut zierlich zu Grätz in Gegenwart unserer Geheimen-Regiments- und Cammer-auch anderer Räthe und vieler Landleuthen gethan und erstattet, daß wir demnach gedachten unserm lieben Freund, dem Herrn Bischoffen zu Bamberg gutwillig zugesagt und versprochen haben, thun solches auch hiemit wissentlich in Krafft diß Briefs, also, daß dardurch der Vertrag, so zwischen weyl. dern in GOtt ruhenden Röm. Käyserl. Mai. Herrn Ferdinands unsers geliebten Anherrn hochmilder Gedächtnüß und Seiner Lbd. Stüfft Bamberg Anno 35. auffgericht, in allen Punckten und Articuln, in seinen Kräfften und Würden, und Seiner Lbd. bey allem deme, so sie und derselben Stüfft bißhero rechtmäßig innen gehabt und genossen, auch noch gegenwärtiger Zeit in rechtmäßiger Possession, Nutzung, Innhabung und Gebrauch ist, künfftiglich darbey ruhiglich gelassen, und, vermittelst unsers Schutz und Schirm, von einigen weder Seine Lbd. noch ihre Nachkommen, wider solchen Vertrag nicht beschwehrt, oder davon getrungen werden sollen. Genädiglich und ungefährlich. Mit Urkund diß Briefs, besigelt mit unserm anhangenden Insiegel, beschehen in unserer Stadt Grätz, den 18. Tag des Monaths Julii, nach CHristi Geburth, im 1599. Jahr.

IIX.

Des Dom-Capituls zu Bamberg Confirmation **des zwischen dem Hoch-Stifft Bamberg und der freyen Reichs-Ritterschafft in Francken, Orts Gebürg, den** 6. Maji, **1700. getroffenen Vergleichs**, de Anno 1700.

VOn GOttes Gnaden, wir Otto Philipp von Guttenberg, Domb-Probst, Carl Sigmund von Aufsees, Domb-Dechant, Senior, und Capitul gemeiniglich des Käyserlichen Hoch-Stiffts Bamberg.

Nachdeme uns Herrn Hauptmann, Räthe und

und Außschuß des Heil. Röm. Reichs ohnmittelbarer freyer Ritterschafft in Francken Orts Gebürg, vermittelst eines Schreibens unter den 8. Julii currentis anni, und zugleich auf dem Reichs-Frey-Wohlgebohrnen Herrn, Johann Christoph von Künsperg, uff Dannendorff, Brandenburg-Bayreutischen Ober-Cammer-Junckern und General-Adjoutanten, gestellter Abordnung, zu vernehmen gegeben, welchergestalten mit Ihro Churfürstl. Gnaden zu Maynz, als Bischoffen zu Bamberg, sie sich über einige Gravamina verglichen; Weiln sie aber vor gut angesehen, daß sothaner Vergleich (um allen Anstoß zu vermeiden und Perpetuität willen) auch von uns confirmirt werden möge; Dahero gebeten, nicht nur vorbemeldten ihren Herrn Deputirten hierinnfalls gnädigst Gehör zu geben, sondern auch sie mit der verlangten Confirmation zu consoliren, und zu dem Ende das Originale des Vergleichs uns bey ietzt innstehenden Peremptorio exhibiret worden. Wann nun wir, nach beschehener Ablesung des völligen Enthalts, kein Bedenckens getragen, mit der angesuchten Confirmation in denen Intus enthaltenen Terminis zu deferiren; Also haben wir sothanen uns vorgelegten Original-Vergleich, mit unsern Wissen und Genehmhaltung, unser gewöhnliches Domb-Capitulisches grösseres Signet hervor trucken lassen. So geschehen Bamberg den 19. Julii 1700.

(L.S.)

IX,

Neben-Recess zwischen dem Hoch-Stifft Bamberg und der freyen Reichs-Ritterschafft in Francken, Orts Gebürg, über den zwischen beyderseits im Jahr 1700. den 6. Maji, getroffenen Vergleich, de Anno 1707.

NAchdeme bey dem Hochwürdigsten Fürsten und Herrn, Herrn Lothario Franzen, des Heil. Stuels zu Maynz Ertz-Bischoffen, des Heil. Röm. Reichs durch Germanien Ertz Cantzlarn und Churfürsten, Bischoffen zu Bamberg, ꝛc. Der Reichs ohnmittelbahren Ritterschafft in Francken löbl. Ritter Ort Gebürg vor etlichen Jahren und Abthuung einiger Beschwerungen unterthänigst angelangt, derentwillen auch am 6. Maji 1700. allhier zu Bamberg ein Vertrag errichtet, und unter andern ein gewisser Passus in Cennt-Sachen, wegen des also genannten Hencker-Gelds, eingerücket worden; Nun aber seithero von gedachtem Ritter-Ort, aus hierzu bewegenden Ursachen, das fernere inständige Ansuchen geschehen, Sr. Churfürstl. Gnaden gnädigst geruhen mögten, zu Redimirung sothanen Hencker-Gelds, eine Behandlung vor sich gehen zu lassen, worein auch höchstgedachte Sr. Churfürstl. Gnaden dergestalten zu condescendiren sich gnädigst entschlossen, daß zuförderist (1.) besagtes Hencker-Geld auf einen proportionirten Fuß, zu einem Capital angeschlagen, auch (2.) vor allem noch die von Anno 1700. her grössen Theils ruckständige Hencker-Gelder Recess-mäßig abgetragen, und es übrigens (3tio) in Puncto der Centenal-Auslieferungen, wie auch in all andern, durch obigen Vertrag bereits abgeredeten Puncten, bey dem klaren Innhalt dieses Recessus gelassen, dann das (4to) von dem löbl. Ritter-Ort eine authentische und complete Designation der in denen Bambergischen Centh-Aembtern gelegenen Ritterschafft Güther, sambt einer Summarischen Anzahl der ieden Orths wohnhafften Unterthanen bona fide übergeben; Item, daß (5to) denen am Käyserlichen Reichs-Hofrath zu Wien, oder anderwärts an Seiten der Ritterschafft, oder einiger dessen Mittglieder über das Hencker-Geld anhängig gemachten Processen expresse renuntiiret werde, solchem nach seynd obige Puncta auf hierüber zwischen denen Bambergischen und Ritterschafftl. gevollmächtigten Deputirten gepflogene Conferenzien durch gegenwärtigen Neben-Recess vollends zum Stand gebracht und resp. erleutert worden, wie folget, und zwar haben,

Ad primum & secundum punctum, mehr höchst-ernannte Sr. Churfürstl. Gnaden gnädigst bewilliget, daß die Redimirung des öfterwehnten Hencker-Gelds überhaubt mit Auszahlung ein tausend Thal. geschehen könne, und daß die ab Anno 1700. her, verschiedener Orten annoch rückständige Hencker-Gelder, ohne weitere Ersetzung, mit darein gehen sollen: Welches der löbl. Ritter-Ort nicht allein mit unterthänigsten Danck acceptiret, sondern auch die ein tausend Thaler zum Bambergischen Cammer-Zahl-Ambt (laut darüber vorgezeigter Cameral-Quittung) erleget hat, gestalten hierauf die zu denen Bambergischen Cent-Aembtern gehörige Ritterschafftliche Orts Gebürgische Unterthanen, von Entrichtung des vorhin durch Eingangs-berührten Vertrag, accordirten Hencker-Gelds, von dato gäntzlich und auf ewig frey gesprochen seyn, derentwillen auch denen Bambergischen Cent-Beambten förderſamb und ernstlich anbefohlen werden solle, die Ritterschafftliche Unterthanen hierinnfalls von dato gantz unbelästiget und unangefochten zu lassen, worneben, gleichwie es im übrigen ad

Tertium, so wohl ratione der Centenal-Auslieferungen, als all anderer Vertrags-Puncten, billig bey dem buchstablichen Innhalt des Recessus

ceſſus de anno 1700. verbleibet: alſo wird zu mehrerer Erleuterung nur dieſes noch hinzu geſetzet, daß in denen ſich begebenden Cennt-Außlieferungs-Fällen, Beſichtigung der todten Cörper, und Nehmung der Leibzeichen, weder von denen Bambergiſchen Beambten und Unterthanen etwas ſub titulo dieſer Cennt-Außfalls, noch auch vice verſa von denen Ritterſchafftlichen, unter dem Namen einer Außlieferungs-Gebühr, oder wie es ſonſten Nahmen haben mag, nicht das geringſte gefordert, oder prætendiret werden, ſondern allerſeits gäntzlich eingeſtellet ſeyn ſolle. Es iſt aber in puncto des Außlieferungs-Rechts annoch ſpecialiter zu wiſſen, daß ſolches, nach dem klaren Innhalt des Receſs, auch noch dahin zu verſtehen, wo entweder die verhandene Caſtra, oder doch die Dorffs- und Gemein-Herrſchafft, ſambt der Voigteylichkeit auf denen vier Pfälen, Ritterſchafftlich ſeynd, alſo daß auf dem Fall, da auſſerhalb eines ſolchen Caſtri, oder Dorffs- und Gemein-Herrſchafftlichen Diſtricts, ſich ein Delinquent anderwärts criminaliter betretten lieſſe, ſolchenfalls die Cennt-Herrſchafft immediate zu zufahren, und nach den Delinquenten zu greiffen befugt bleibt. Sonſten iſt ad

Quartum, aus der dieſem Neben-Receſs angehefften Deſignation zu erſehen, worinn die in denen Bambergiſchen Cennt-Aembtern gelegene Ritterſchafftliche Gütere beſtehen, und wie hoch ſich ieder Ort die Anzahl der Unterthanen belauffe, worbey zu mercken, daß wann ſich vielleicht irgendswo ein- oder anderer Unterthan unverſehens im Anſatz übergangen zu ſeyn, finden, oder auch obige Anzahl ſich mitlerzeit und ins künfftige durch Erbauung neuer Wohnungen ſolcher Ritterſchafftlichen Unterthanen, vermehren mögten, es eben ſo viel ſeyn ſolle, als wären dieſe der obigen Deſignation bereits mit einverleibet geweſen. Indeme aber in ietzt-berührter Deſignation am Ende zu erſehen, daß ſich ein und anders Ritter-Glied an Orten, wo es ihnen von Biſt- und Fürſtenthum Bamberg nicht eingeſtanden wird, ſelbſten eine Centenam activam, benanntlich zu Thurnau und zu Auſſees, zu zulegen vermeyne; So will man ſich an Seiten Bamberg dargegen expreſſe verwahret und ſeine bißherige hohe Centenal-Competentz ferner feyerlichſt vorbehalten, auch ein gleiches ſich, ratione Ermbreuth, mit dem utrinque beliebten General-Zuſatz, bedungen haben, daß der oder dieienige Ritterſchafftliche Mit-Gliedere, welche den in anno 1700. aufgerichteten Receſs zu erkennen ſich waigern wolten, auch von denen, für dem löbl. Ritter-Ort Gebürg darinnen quoad Centenalia begriffenen Freyheiten, ausgeſchloſſen ſeyn ſollen. Schließlichen und nachdeme, ad

Quintum, die Familia von Guttenberg zu Guttenberg ſich nicht allein zu öffters-berührten Receſs de anno 1700. ſondern auch dahin ſpecialiter erkläret, daß dieſelbige willig und bereit wäre, den am höchſtpreißlichen Käyſerlichen Reichs-Hoff-Rath, in puncto des Hencker-Gelds hangenden Proceſs, würcklich zu renuntiiren; So ſolle derentwillen durch den Bambergiſchen und Guttenbergiſchen Agenten zu Wien eine ſchrifftliche Anzeig gethan, ſothaner Proceſs auch, in Krafft diß, für würcklich renuntiiret geachtet werden. Urkundlich iſt gegenwärtiger in duplo ausgefertigter Neben-Receſs mit Ihrer Churfürſtl. Gnaden Bambergiſchen Cantzley- und desgleichen mit des löbl. Ritter-Orts Gebürgs Innſiegel betrucket worden. So geben und geſchehen Bamberg den 30. Julii 1707.

(L.S.)
(L.S.)

Zum Hoch-Stifft Baſel.

I.

Specification derer jenigen Documenten, ſo des Herrn Biſchoffs zu Baſel Hochfürſtl. Gnaden von dero Hoch-Stifft gnädigſt communiciren zu laſſen geruhen wollen, und welche: weil ſie noch nicht eingelauffen, künfftig in einer Mantiſſa des Spicilegii Eccleſiaſtici dem Publico mitgetheilet werden ſollen.

1.

Eine Donation Rudolphi, Burgundionum Regis, de Anno 990. und 1000. darinnen er ſelbiger das Gottshauß Sanctæ Mariæ Sanctique Germani zu Münſter in Granfelden ſchencket.

2. Eine Confirmation dieſer Vergabung von Friderico Rom. Imperatore, Anno 1160.

3. Imp. Henricus confirmat Abbatias Sanctæ Mariæ Sancti Germani & Sancti Urſicini (prout Rudolphus Burgundionum Rex eas donavit) ut Epiſcopatui ſubſint, quod fuit 1040.

4. Privilegium Pontificis Leonis quo Confirmat ſupradictas Abbatias Eccleſiæ Baſil.

5. Confirmat etiam Eugenius Anno 1146. has, & Sancti Gregorii ac Vallis Maſonis ad Eccleſiam Baſil. pertinere.

6. Iſt noch eine Confirmation verhanden von Victore Papa, de Anno 1160.

7. Ædificia ſi quæ in fundis Eccleſiarum Conſtruantur præter voluntatem Domini fundi, diruantur Regia poteſtate prout id ſtatuit, Imp. Fridericus 2dus, Anno 1220.

8. Argenti fodinæ in Briſgau & nominatis ibi locis conferuntur & in perpetuum traduntur ab Imp. Conrado Eccleſiæ Baſil. Anno 1028.

9. Item ab Imp. Henrico 4to Anno 1073.

10. Renovantur & Confirmantur ab Imp. Lothario 3. Anno 1131.

11. Henricus, Rex Romanorum & alii Principes ferunt ſententiam quod Henricus Baſileenſis Epiſcopus debeat ſuper argenti fodinis in Breißgau gaudere poſſeſſione pacifica & tranquilla, Anno 1233.

12. Innocentius Papa Confirmat (inter alia Jura & bona Eccleſiaſtica) etiam argenti fodinas, Eccleſiam de Briſaco & filiam ſuam in Hoſtatt, Anno 1139.

13. Henricus III. Imp. ſchenckt Anno 1041. dem hohen Stifft Baſel das Augſtgäu und Sißgäu.

14. Nec Conſilium, ſeu Conſules Baſileenſes nec alia nova inſtitutio poſſunt fieri, vel inſtitui Baſileæ, ſine Epiſcopi aſſenſu & voluntate; Et hoc per ſententiam latam Ulmæ Anno 1218. approbantibus eam Friderico Imp. II. & ſingulis, qui aderant tam principibus, quam Nobilibus & Baronibus.

15. Idem Imp. Confirmat Anno 1218. Epiſcopo Baſileenſi Jura Epiſcopalia in Baſilea & Briſaco.

16. Rudolphus I. Imp. dat. Epiſcopo Baſileenſi ſua ligna (vulgariter Zoll-Holtz) in Baſilea, pro quo tenetur Epiſcopus providere Imperatori quando ibi fuerit de lignis pro quotidianis ignibus, Anno 1279.

17, Belicon & Hafelach donantur ab Imp. Henrico II. cuidam olim, nomine, Præpoſito Baſil. Eccleſiæ, Anno 1005.

18. Quomodo Reinaldus de Burgundia Comes Montisbelgardi Anno 1284. Caſtrum Blancmont & decimas inter ſylvas velit recipere in feudum ab Epiſcopo Baſileenſ.

19. Quæ & alia recipit, ut promiſit, in feudum, Anno 1284.

20. Hæc omnia Confirmat Imp. Rudolphus I. nempe III. nonas Junii, 1284.

21. Compoſitio inter Epiſcopum Baſil. & Abbatem Sancti Blaſii Anno 1141. facta præſente ipſomet Imp. Conrado II. & quam pluribus aliis Principibus ea namque erat inter partes controverſia, quod dictus Epiſcopus aſſerebat, monaſterium Sancti Blaſii Eccleſiæ Baſil. ſubjectionem debere, eamque Jus advocatiæ in illum habere; monachi vero utrumque negabant. In tali ergo compoſitione dictum & actum fuit quod dictum monaſterium prædictæ Eccleſiæ Baſileenſ. 4. curtes Sirentz, Lauffen, Oettingen & Vilnaker cederet. In eadem compoſitione fuit a prædicto Imp. Rud. ſtatutum, quod duæ curtes Sirentz & Lauffen non poſſent cuiquam dari in beneficium, aut alio quoque modo alienari.

22. Eugenius Papa 3. confirmat villam Briſacum, quæ in proprietate Baſileenſis Eccleſiæ noviter ædificata eſt cum immunitate & omnibus pertinentiis ſuis ſpectare ad dictam Baſil. Eccleſiam Anno 1146.

23. Henricus Imp. fatetur per litteras Anni 1185. ſe tenere ab Henrico Baſil. Epiſcopo in feudo mediatum Brisac, cum omnibus appertinentiis.

24. Richardus Rom. Rex renunciat Juri, ſi quod habeat in Briſaco & valle Sancti Gregorii, Eccleſiæ Baſil. Anno 1262.

25. Briſacenſes recognoſcunt Epiſcop. Baſil. pro legitimo ſuo Domino Anno 1250.

26. Præſtant fidelitatis Juramentum Anno 1274.

27. Anno 1048. vergaabt Käyſer Heinrich der IIIte dem hohen Stifft Baſel das Breißgau, Elſaß, Sißgau und viele andere Oehrter.

28. Henricus Rom. Rex, Frider. II. filius confirmat Jura Epiſcopalia Anno 1234.

29. Confirmat eadem Jura Imp. Rudolphus I. Anno 1273.

30. Stephana Comitiſſa Phirretenſis donat Eccleſiæ Baſil. decimas in villa quæ dicitur St. Luckhere.

31. Thietricus Comes Montisbeligardi fatetur Anno 1280. advocatias Ajoyæ & Bure cum omnibus ſuis juribus ſpectare ad Eccleſiam Baſil.

32. Enſisheim cum omni dependentia donatur Anno 1052. ab Imperat. Henrico III. Cuidam Richardo ſanctæ Mariæ ſervo, & hoc ob interventum Theodorici Epiſcop. Baſil.

33. Otto de Arguel, miles, reſignat ſua feuda Eccleſiæ Baſil. in cujus recompenſam dicta Eccleſia dat quartam Decimarum in Racoltzdorff titulo feudi, Anno 1264.

34. Froburg, Ludovicus Comes de Froburg recognoſcit retinere ſe ab Eccleſia Baſil. ambo caſtra Waldenburg cum ſuo Urbio & Olten, item quartas in Froburg, Siſſach & Honoltzvveiler in feudum Anno 1155.

35. Comitatus Härchingen in Brisgau donatur ab Imperatore Henrico IV. Epiſcopatui Baſil. Anno 1080.

36. Ha-

36. Haſenburg, quod nobilis Vir Burcardus Dominus de Haſenburg ab Eccleſia Baſil. in feudum habuit nempe Caſtrum Haſenburg, advocatiam & curtem ſancti Urſicini, Pfäffingen, Pfetterhauſen, cui appendet Schetenay, Irmencovvit, cui appendet Pirfontaine, Mornza, Curtedun, Gondoltzdorff, Louoltingen, cum appertinentiis, advocatiam de Habsheim, homines reſidentes apud Turleſtorff & alibi ſpectantes ad Curtem Gondolstorff, Jus Epiſcopale in Curte Gliers, hæc omnia & patrimonium ſuum in Calmis, cui appendet Jus Patronatus Eccleſiæ ejusdem villæ, advocatiam in Miſeracho &c. Reſignavit Eccleſiæ Baſil. Anno 1241.

37. Conradus Rom. Rex dat. Anno 1149. Epiſcopo Orthliebo Privilegium cudendæ monetæ: Cui & Imp. Fridericus Ænobarbus etiam aſſenſum præbuit Anno 1165.

Item Fridericus II. Rom. Rex Anno 1220.

38. Myland, Reinaldus de Burgundia, Comes Montisbeligardi donat Heinrico Epiſcopo Baſil. feudum Myland & de Carto & de omnibus ſuis appenditiis Anno 1284.

Adeſt hujus rei confirmatio Rudolphi I. Rom. Regis de Anno 1284.

39. Ulricus Comes Firrelarum, vendit cum aſſenſu filii ſui Theobaldi caſtrum & oppidum firretarum & omnia ad ſe proprietatis Jure ſpectantia (exceptis Schönenberg & Illfurt) Eccleſiæ Baſil. pro 850. marcis argenti; Quæ omnia poſtmodum iterum cum dicto ſuo filio Theobaldo recipit in feudum præſtando homagii Juramento, Anno 1271.

Dieſes Lehen beſtuhnde nun in volgendem; Die Veſtinen Pfirdt, Blochmont, Löwenberg, Mörſperg, Liebenſtein, Altkilch, Amarzweiler, Spechbach, Hohenach, Winegg, Sennheim der Hoof, die Höof Dürlinſtorff, Buchsweiler, Rudenſpach, Altkilch mit ſeinen Meyeramten, Spechbach, Ameratsweiler, Burnhaubten, Schweighauſen, darzu die Dörffer Thann, und Domarkilch, mit denen Leuthen, Vogtheyen Meyerthummen ꝛc. auch Illfurt und Hohen-Roden; Der Brieff in welchem alles ausführlich geſchriben ſtehet, iſt datirt Anno 1278.

40. Pruntrut und die Vogthey Elsgau, ſamt dem Hoof Büren reſignirt Graff Theobald von Pfirdt mit aller Zugehörd und allem dem, ſo er und Graf Dietrich von Mömpelgardt inngehabt, dem Biſtum Baſel, hergegen gibt ihme Herr Biſchoff zu Baſel 180. Marck Silbers, der Brief iſt de Anno 1285. XIII. Kal. Novembr.

41. Rheinfelden, fuit olim nempe 1264. ſub protectione Domini Epiſcopi Baſil. cui & fidelitatem juravit.

42. Rieheim, Holnſtein Inzlingen ꝛc. ſeind Anno 1270. von Theodorico Snevvelino de Friburg käuflich ans Biſtum kommen.

43. Saltus ſeu Sylva prope Rhenum datur ab Imperat. Henrico II. Adalberoni Epiſcop. Baſil Anno 1004.

44. Sanctus Albanus Baſileæ per Dominum Burcardum Epiſcop. Baſil. Abbati Cluniacenſi ſubjicitur, Anno 1105.

45. Eugenius Papa III. confirmat Eccleſiam ſancti Imerii cum appendiciis ſuis ſpectare ad Eccleſ. Baſil. Anno 1146.

46. Saugern die Burg und Vogthey (Advocatia) zu Serengau und was darzu gehört, wird dem Herrn Biſchoffen und Capitel zu Baſel von Graffen Theobald von Pfirdt An. 1278. um 200. Marck Silbers aufgegeben.

47. Imp. Rudolphus I. permittit An. 1288. Epiſcop. Baſil. ut poſſit Caſtrum Schloßberg conſtruere & in munitionem erigere.

48. Venationis termini deſcribuntur, quos concedit & largitur Henr. II. Imp. Adelberoni Epiſcopo Baſil. Anno 1040.

49. Waldeck utrumque Caſtrum Epiſcopatui fuit donatum & ab Imp. Conrado II. confirmatum, Anno 1149.

50. Litera qualiter Dominus Bertholdus novi Caſtri, advocatiam in Biel, quod in feudum tranſit ab Eccleſia Baſil. impignoravit Domino Epiſcop. Baſil. Anno 1234.

51. Litera de obligatione advocatiæ de Biello quæ ab Eccleſia in feudum tranſit.

Sonſten haben die Landtgraſiſchafften, Sisgäu Buchsgäu ꝛc. die Herſchafft Nydau und viele andere Landſchafften von dem hohen Stifft Baſel zu Lehen gerührt, wie dann ſie annoch über die vierzig Vaſallen hatt, von Fürſtlich und Graflichen Standes-Perſonen auch Cavallieren und Edelleuten, welche Lehens-weiß anſehnliche Lande, Städt und Herſchafften inhaben.

Zum

Zum Hoch-Stifft Brixen.

I.

Kayſers Henrici IV. (III.) Diploma Donationis der Grafſchafft im Thal Puſtriſſa, auch einiger Güter an das Hoch-Stifft Brixen, de Anno 1091.

IN nomine Sanctæ & Individuæ Trinitatis, Henricus, divina favente clementia, tertius Romanorum Imperator Auguſtus. Quoniam peregrinam vitam hujus converſationis brevem, & quaſi momentaneam exiſtere, & in ſe per quotidiana detrimenta deficere cognoſcimus, ut ad illam vitam, qua in æternum beate vivitur, ſummo deſiderio ſuſpiremus, nobis quam maxime profuturum eſſe credimus. Notum ſit igitur omnibus Chriſti noſtrisque fidelibus, tam futuris, quam præſentibus, qualiter nos pro remedio animæ, & Berthæ beatiſſimæ memoriæ conjugis noſtræ, & pro dilectione Henrici, filii noſtri chariſſimi, nec non ob interventum fidelium noſtrorum Ruperti Babenbergenſis Epiſcopi, Joannis Spirenſis Epiſcopi, Ottonis, Argentinenſis Epiſcopi, Altvvini Brixinenſis Epiſcopi, Ducis Friderici Rabotonis, Palatini Comitis, aliorumque plurimorum, qui interfuerunt, quendam Comitatum ſitum in valle Puſtriſſa, & duos manſos ſervorum in eodem Comitatu poſitorum, & in loco Riſchone ſancto Caſſiano & Ingenuino, Patronis ſanctæ Brixinenſis Eccleſiæ in proprium tradidimus cum omnibus appenditiis, hoc eſt mancipiis utriusque ſexus, areis, ædificiis, terris, cultis & incultis, pratis, paſcuis, aquis, aquarumque decurſibus, piſcationibus, ſilvis, venationibus, molendinis quæſitis, & inquirendis, ſeu cum omni utilitate, quæ ullo modo inde provenire poterit ad commodum Brixinenſis Eccleſiæ; Ea videlicet ratione, ut eadem præfata Brixinenſis Eccleſia, & Epiſcopus ejus deinceps liberam poteſtatem habeant poſſidendi, obtinendi, prævariandi, commutandi, vel quicquid ſibi ad utilitatem eccleſiæ placuerit, inde faciendi, ut autem hujus traditionis auctoritas ſemper inviolata permaneat, hanc cartam inde conſcribi, & ſigilli noſtri impreſſione juſſimus inſigniri.

Signum Domini Henrici III. Rom. Imperat. Auguſti. (L.S.)

Humbertus Cancellarius, Vice Rothardi Archi-Cancellarii recognovi.

Data eſt 4. nonas Septembr. Anno ab Incarnatione Domini 1091. Indict. 14. Anno autem Domini Henrici tertii, Rom. Imper. Auguſti. Regni quidem 37. Imperii vero 8. Actum Veronæ in Chriſti nomine feliciter, Amen.

II.

Kayſers Friderici I. Diploma, vermöge deſſen er dem Hoch-Stifft Brixen alle deſſelben Privilegia und Freyheiten confirmiret, auch ſelbiges in des Röm. Reichs Schutz und Verſpruch genommen, de Anno 1155.

IN nomine Sanctæ & Individuæ Trinitatis. Fridericus, divina favente clementia Romanorum Imperator Auguſtus. Omnibus Chriſti noſtrisque fidelibus tam futuris, quam præſentibus notum fieri volumus, qualiter vir venerabilis, Hartmannus Brixinenſis Eccleſiæ Epiſcopus, noſtram adiens clementiam obtulit nobis quoddam præceptum, in quo continebatur, qualiter venerandæ memoriæ Anteceſſores noſtri Carolus magnus, Ludovicus Imperator, & æquivocus ejus Ludovicus Rex, prædictam ſedem cum omnibus ad eam pertinentibus propter malorum hominum tergiverſationem ſub illorum defenſione, & emunitatis tuitione roboraſſent, petiitque noſtri clementiam, ut hoc ipſum ob mercedis noſtræ augmentum renovaremus. Cui petitioni pro divini cultus amore, animæque noſtræ, & corporis ſalute aſſenſum præbentes, ejusque ſervitutis fidelitatem intuentes, ita fieri in cunctis omnino conceſſimus, & ſtatuta Anteceſſorum noſtrorum firma eſſe decrevimus. Quapropter jubemus, ut prædictus Epiſcopus & eccleſia, cui ille autore Deo præeſt, cum omnibus moderno tempore juſte & legaliter ad eam aſpicientibus terris, & hominibus, & cæteris rebus ſub noſtra defenſione, & in mundiburdio conſiſtant, & ut nullus Judex publicus, Dux, vel Comes, aut Exactor, ſive Decanus, ſive Centenarius, vel quislibet ex judiciaria poteſtate in eccleſias aut loca, vel agros, ſeu reliquas poſſeſſiones memoratæ ſedis, quas nunc in quibuslibet pagis & territoriis infra ditionem Imperii noſtri poſſidet, vel quæ deinceps in jus eccleſiæ ipſius divina pietas voluerit augeri, ad cauſas audiendas, vel freda exigenda, aut manſiones faciendas vel paratas, aut fidejuſſores tollendos, aut homines ipſius eccleſiæ ad vectigalia, ſive ad aliud aliquod ſervitium ſine juſſu Epiſcopi injuſte diſtringendos,

dos, aut ullas redhibitiones, ſeu illicitas exactiones requirendas, ullo unquam tempore ingredi audeat, vel ea, quæ ſupra memorata ſunt, penitus exigere præſumat, nec ullus Judex publicus, Dux, Comes, aut Exactor, ſive Decanus ad ſuum placitum ſervos ipſius eccleſiæ prædictæ ire aliquomodo conſtringat, ſed ſi quid ſuper illos emendandum ſit, Advocatus prædicti Epiſcopi, & Succeſſorum ejus emendet, & ipſe vadia percipiat, & res ipſius ſanctæ eccleſiæ in noſtro Mundiburdio & banno, ſicut & anteceſſorum noſtrorum Imperatorum ſive Regum conſtiterint, omnino conſiſtant, ut liceat memorato Præſuli, ſuisque ſucceſſoribus res prædictæ eccleſiæ cum omnibus appertinentiis ſub emunitatis noſtræ defenſione quieto ordine poſſidere, atque pro incolumitate noſtra, & regni ſtatu una cum ſibi ſubjecto grege Domini clementiam jugiter exorare. Addidimus etiam ſine hoc noſtri vigoris ſolidamentum, ut ſi quislibet auſu nefario poſt ſtatuta noſtra, & Anteceſſorum noſtrorum ex rebus prædictæ eccleſiæ quicquam temere invaſiſſet, nullatenus exinde aliquod ulterius ſibi uſurpare præſumat, ſed ejusdem eccleſiæ id ipſum in omnibus, ſicut in ipſo comitatu Anteceſſorum noſtrorum temporibus antiquitus lege conſtitutum erat, emendatione digna reſtituat. Et ut hæc auctoritas noſtris futurisque temporibus, Domino protegente, inconvulſa permaneat, hanc cartam inde conſcriptam & manu propria corroboratam Sigilli noſtri Impreſſione juſſimus inſigniri.

Signum Domini Friderici Rom. Imperatoris invictiſſimi. (L.S.)

Actum Anno Dominicæ Incarnationis 1155. Indictione 3. Regnante Domino Frederico, Rom. Imperatore Auguſto. Anno Regni ejusdem 4to Imperii 1mo.

(L.S.)

III.

Ejusdem Zoll- Mühlen- Marckt- und Müntz- ꝛc. Privilegium vor das Hoch-Stifft und Stadt Brixen, de Anno 1179.

FRidericus, Dei gratia Romanorum Imperator Auguſtus. Ea qua dignitas Imperatoria debet ornari manſuetudine convenimur honeſtarum perſonarum & Imperio fidelium juſtas petitiones clementer admittere, in his præcipue cauſis, quæ ad honorem & profectum eccleſiarum dignoſcuntur ſpectare. Noverit igitur Imperii noſtri fidelium præſens ætas & futura: quod nos pro petitione dilecti noſtri Henrici, Brixinenſis Eccleſiæ venerabilis Epiſcopi, contradidimus Eccleſiæ & Civitati Brixinenſi licentiam & poteſtatem habendi thelonium, pedagium, & quælibet alia jura, quæ ad bonum ſui ſtatum & gloriam reliquæ Civitates conſueverunt ab Imperiali gratia poſtulare & tenere, ſcilicet judiciorum civilium, & Dominicalis banni honorem: uſus molendinorum, & habendi fori facultatem loco & tempore civitati congruo. Præterea jam dicto fideli noſtro Brixinenſi Epiſcopo contulimus jus & uſum & poteſtatem conſtituendæ monetæ, ſive voluerit in civitate, ſive extra ipſam, ubi prudentum ſuorum conſilio magis oportunum videbitur, ad profectum, & bonum uſum civitatis, & adjacentis Provinciæ, & ipſius Epiſcopi & ſuorum ſucceſſorum utilitatem. Hæc itaque Epiſcopo & Eccleſiæ, ac Civitati Brixinenſi concedimus, damus & in perpetuum noſtræ auctoritatis vigore confirmamus. In cujus rei argumentum præſentem paginam juſſimus conſcribi, & Majeſtatis noſtræ ſigillo roborari. Aderant huic noſtræ traditioni, Cunradus, Salzburgenſis Archiepiſcopus. Cuno Ratisponenſis Epiſcopus. Diepoldus Patavienſis Epiſcopus, Liupoldus Dux Auſtriæ, & frater ſuus Heinricus. Otto Palatinus major de Voitelinesbach, & Otto minor frater ejus, & alii quam plures liberi & miniſteriales. Datum Auguſtæ Anno Dominicæ Incarnat. MCLXXVIIII. Indict. 12. 16. Kal. Octobris.

(L.S.)

IV.

Hertzog Wilhelms zu Oeſterreich Befehl an ſeine Hauptleute, Pfleger und Richter, daß ſie des Hoch-Stiffts Brixen Leute zu Guſidaun, Vilandts, Rodnegg, Störtzingen ꝛc. an ihren wohlhergebrachten Freyheiten nicht kräncken ſollen, de Anno 1402.

WUr Wilhelm von GOttes Gnaden Hörtzog zu Oeſterreich, ze Steür, ze Kerndten, und ze Crain, Grave zu Tyrol ꝛc. bekhennen für uns, und unſer Brieder. Als wür dem Ehrwürdigen unſern lieben Freunde, Herrn Ulrichen, Biſchoven ze Brixen, des Hochgebohrnen Fürſten unſers lieben Brueders, Hörtzog Leupoldts, Hörtzogen ze Oeſterreich ꝛc. Cantzler zu den Zeiten, da er uns verlech die Lehen, die uns und unſern Briederen zugehörendt, und die von im und ſeinen Gottshauß mit der Lehenſchafft riehrendt, unſeren Brief gaben, nach

nach Begreifung unſerer Vordern Brieff, Hörtzog Rudolphs, unſers Vettern, Hörtzog Leupoldts unſers lieben Herrn und Vaters, und Hörtzog Albrechts, auch unſers lieben Vettern in ſein Gottshauß, und ſein Capitl fürderlich zu halten, und ze ſchirmen, und zebeleiben zelaſſen, bei allen Rechten, Ehren, Freyheiten, Würden und Guhten, damit daſſelb ſein Gottshauß geſtifft und begnadet iſt, von Kaiſern, Römiſchen Königen, oder anderen Fürſten und Herren, alſo hat uns der egenant Biſchov Ulrich mit Kayſerl. Briefen geweiſet, daß ſein Gottshauß in ſolcher Maß gefreyet iſt, daß khein weltlicher Richter mit ſeines Gottshauß aigen Leuthen, oder mit den Leuthen, die auf ihren Gieteren ſitzend, die es zu den Zeiten het, oder noch kunfftiglich gewunnen, in welcher Herrſchafft Gericht die ſitzend, kainerley Gewaltſamb weder mit Gericht, noch mit Steuren, noch anderen Beſchwerungen nicht ſollen zu ſchaffen haben, und auch den in kain Weiß zu gepiethen, noch für ſie zeladen, von ehelichen Täding, oder andern Ding wegen, wie die genant ſind, dann daß ſunderlich ain Biſchov, oder ſein Ambtmann, das Gericht und alle Gewalthſamb über dieſelben ſein Leuth völliglich ze fiehren haben. Alſo haben wür angeſehen und betracht wolbedächtlich, daß wür demſelben Gottshauß und dem Capitl gebunden und pflichtig ſein es zehalten und zebeſchirmen, bey allen Gnaden, Rechten, Freiheiten und gueten Gewohnheiten, damit es herkhommen iſt, oder darumb es Brief hat, und mainen und wöllen es bey denſelben Freiheiten beleiben laſſen, und veſtiglich dabei halten, und ſchirmen, getreulich, und ohngeverde, davon gebieten wür zu allen unſern Haubtleuthen, Pflegern und Richteren, die ietzundt gegenwärtig ſeindt, oder noch künfftig werden, in unſeren Landt an der Etſch und in den Yhntahl, den diſer Brief gezaigt wirdt, und ſonderlich unſern Burggrafen auf Tyrol, und unſern Pflegern und Richteren ze Guſidaun, ze Vilandts, ze Rodnegg, ze Störzingen, und zu den Stain, auf dem Ritten, auch gegenwärtigen und zuekhünfftigen bei unſern Hulden und Gnaden, daß ihr den egenanten von Brixen und ſein Gottshauß, ſein Capitel, und ihr Leuth, bei den obgenanten ihren Freiheiten beleiben laſſet, und mit allen ihren aigen Leuthen, oder Zinßleuten, wo ſie die in unſeren Gerichten habendt, nicht zu ſchaffen habet, in kain Weiß, noch mit Steuren, weder mit ehelichen Taidingen, noch mit kainerlei andern Beſchwehrungen, in khain Weiß, und ſonderlich mit ihren Leuthen ze Algundt, ze Saupach, ze Teiß und darzue auch mit dem Ellenſtab, und den Kirchtägen zu Albeims nichts habt ze thuen, wann wür mainen, daß das egenant Gottshaus, und das Capitel bei ihren Rechten, Freyheiten und Gerichten beleiben, nach ihrer Brief lauth Begreifung, ohne Geverde mit Vrkundt diß Brieſes. Geben ze Prugg auf der Mur an Mittichen nach St. Lamprechts-Tag nach Chriſti Geburde vierzehen hundert Jahr, darnach in dem andern Jahre.

V.

Vergleich zwiſchen denen Ständen der Fürſtlichen Grafſchafft Tyrol, und denen Biſchoffen zu Trident und Brixen, die mutuelle Defenſion betreffend, de Anno 1511.

WUr Georg, von GOttes Gnaden Biſchov zu Trient. Wür Chriſtoph von denſelben Gnaden GOttes Biſchov zu Brixen, und wür, die von vier Ständen, Prälaten, Adel, Stätten und Gerichten des Landts der Fürſtlichen Grafſchafft Tyrol bekhennen für unß, all unſer Erben, und Nachkhommen offenlich, und thuen kundt allermänniglich mit diſem Brieff, daß wür aus ſonderen Unterthännigen geneigten Willen, den wür zu Iro Käyſerl. Maieſtät Maximilian, als unſerm Vogt und Schirmbherrn tragen, auch unß ſelbis zu Aufenthaltung, und gueten ainer Hilf zu ainer Gegewehr doch unbegeben, und unverzigen unſerer Freiheiten, und Privilegien veraint, vertragen, und bewilliget, inmaſſen wie hernach volgt, dem iſt alſo: Ob ſich begeb yber kurtz oder lang, daß bemelt das Landt der Grafſchafft Tyrol, oder die zwen Stifft Trient und Brixen, deßgleichen die Herrſchafft Lientz, daß Puſterthall, die Stätt oder Landt-Gericht Ratenberg, Kueſtein, und Kizpiehl von den Anſtöſſern derſelben, oder yemandt anderen yberzogen, oder vergwältiget, oder ſich yemandt des unterſteen wurde, daß alßdann bemelte baide Stifft, die Grafſchafft Tyrol, die Herrſchafft Lienz ſambt dem Puſterthall, auch Rattenberg, Kueſtain, und Kizpiehl gegen ſolcher Vergwältigung, und yberzugs ihr Hilf nach Gelegenheit der Sachen thuen, und ſchiekhen von ain tauſſendt biß in die finf tauſſendt, von finf tauſſendt biß in die zehen tauſſendt, von zeben tauſſendt in funfzehen, und von funfzehen in die zwainzig tauſſendt Mann, die die ganze Macht ſein, und ſoll ihnen darinn durch uns, Haubtleuth, Muſter-Maiſter, und andere Aembter nach Rath, und Gelegenheit ainer yeden Ermahnung, und Aufpoth gegeben, und zuegeordnet werden. Und haben darauf wür die obgemelt beede Biſchove zu Trient und Brixen, auch alle Ständt der Grafſchafft Tyrol mit ſambt der Herrſchafft Lienz, dem Puſterthall, Rattenberg, Kueſtain und Kizpiehl des Anſchlags halben, uns dermaſſen vertragen, alſo daß baide Biſchov, auch die von Prelaten und Adel,

wo ain Anschlag auf die finf taussendt Mann gemacht wirdt, achtzehenhundert Mann, und die von Stätten und Gehten zwo taussendt vierhundert Mann, die Herrschafft Lienz, und daß Pusterthall fünfhundert Mann, und die drey Stätt, und Landt-Gericht Ratenberg, Kuefstain, und Kizpiehl drey hundert Mann, daß in ainer Summa finf taussend Mann pringt, halten sollen, welcher Anschlag auch nach Erhaischung der Kriegsläuf durch die Regierungs-Räth, und Haubtleuth gemindert, und gemehrt werden mag, doch daß sich auf daß höchste yber zwainzig taussendt Mann, daß dann die gantze Macht sein soll, nicht erlauf, und soll allwegen in solches Anschlag ain wolgerist Pferdt aines Spiesers fir drey Fueßknecht, und ain Geraisiger mit einem Schießzeug fir drithalben Knecht gerait werden. Dagegen haben Se. Majestät den bemelten unsern Fürsten den Bischoven zu Trient und Brixen zuegesaget, daß sie, ihre Erben und Nachkhommen uns, und unsere Nachkhommen der Anschläg so iezo oder hinfüran in Heil. Reich auf unß gelegt wurden, enthöben, und unß derselben miessigen auch uns mit unserer Hilf bei bemelter Fürstl. Grafschafft Tyrol gnädiglich, wie von Alter herkomen ist, wollen beleiben lassen;

Doch sollen wür obgenant beed Bischove, die von Prelaten, Adel, Stätten und Gerichten, auch aus der Herrschafft Lienz, dem Pusterthall, Ratenberg, Kuefstain, und Kizpiehl unsere Erben, oder Nachkommen Seiner Majestät dero Erben, oder Nachkhomen mit solcher ihrer Hilf des clainen, oder grosen Anschlags auß dem obangezaigten Landt, den Stifften, Herrschafften und Gerichten zu ziehen nit schuldig, noch verpunden sein, sondern allein solche Hilf zu Gegenwöhr, Widerstandt der Feundt, und Bewahrung des Landts verstanden werden.

Deßgleichen beeder Stifft halben Trient und Brixen, wo dieselben von yemandt vergwältigt, oder yberzogen werden, so sollen ihnen die vier Ständt der Grafschafft Tyrol, der Herrschafft Lienz, und Pusterthall, auch der dreien Stätt, und Landt-Gericht Ratenberg, Kuefstain und Kizpiehl zu Röttung und Widerstandt der Feundt zueziehen, und verhelfen, inmassen, wie andern der Landtschafft Tyrol, wo aber dieselben zwen Stifft ihr Volckh in das Veldt, wie andere schickhen, so soll ihnen ihr Fähnlein, des sie sich gebrauchen, gelassen, und mit untergeschlagen, oder abgethan werden.

Damit auch obgemelt baid Stifft, auch die Grafschafft Tyrol, die Herrschafft Lienz, daß Pusterthall, die Stätt und Landtguht Ratenberg, Kuefstain und Kizpiehl dest mer Yberlast, und Beschwerdt entladen, auch ihrer Gethreun, und Unterthännigen Dienstbarkeit ergezt, und wider in ihr Ruehe gestelt werden, so gereden und versprechen Ihre Majestät sagen inen auch daß zue hiemit wissentlich in Crafft dits Briefs: daß sie, ihre Erben und Nachkomen hinfir durch obbemelt dero Landt, Stifft, Herrschafft, Stätt, noch Gericht, wie die hievor genent sein, kainen Krieg ohn ihr sonder Vorwissen, und Verwilligen anfahen sollen und wollen.

Auf daß so haben wür die vorgemeldten Ordnungen, und Articul, so durch bemeldt Kayserl. Majestät, und uns fürgenomen, und uns mit einander veraint, und vertragen von bemelter Käyserlicher Majestät zu unterthännigen Gefallen angenommen, und die für uns und unser Nachkomen mit allen ihren Innhaltungen, und Begreifungen zu halten versprochen, und zugesagt, und thuen daß hiemit wissentlich in Krafft dits Briefs, alles das, so unß und unseren Nachkomen, wie obsteet, hierin gebihrt, stäth und vest zu halten, zu leben, und nachzukomen, doch so soll solch Ordnung, Gesatz, Bewilligung und Vertrag bemelter Kayserlicher Majestät Erben und Nachkomen, regierenden Herrn und Landtes-Fürsten der Grafschafft Tyrol, auch uns, unsern Erben, und Nachkomen, und der Herrschafft Lienz, und dem Pusterthall, auch den Stätten, und Landt-Gerichten Ratenberg, Kuefstain und Kizpiehl all anderweg an unsern, und Ihrer Gnaden Obrigkeiten, Herrligkheiten, Gerechtigkeiten, Freiheiten, Privilegien, Gebrauchen, gueten alten Herkomen, und Gewohnheiten unvergriffen, und ohn Schaden sein, alles gethreulich, und ohne Geferde, des zu wahren Urkundt ꝛc. Datum den 13. Junii, Anno 1511.

Zum Hoch-Stifft Chur.

I.

Ewige Erb-Einigung zwischen Kayser Maximiliano I. **als Ertz-Hertzogen zu Oesterreich, und** Paulo, **Bischoffen zu Chur, samt gemeinen drey Pündten in Chur-Walchen aufgerichtet** Anno 1487. **siehe in des Teutschen Reichs-**Archivs Part. Spec. I. **unter dem Käyser- König- und Ertz-Hertzoglichen Hause Oesterreich,** pag. 15.

Zum

Zum Hoch-Stifft Costantz.

I.

Kauf-Brieff, vermöge dessen das Dom-Capitul zu Costantz das Dorff Lainow, mit allen seinen Pertinentien, **an Meister und Pfleger des Spitals zum H. Geist in Lindau verkaufft,** de Anno 1388.

Wir Heinrich Goldast Techan und das Capittel gemainiglich des oberisten Stiffts ze Costentz, tugen kund allermänigclich und verjehen offenlich für uns und unser Nachkommen mit diesem Briefe, wann wir yetz vil Zites aines ernstlich bedacht, und betracht haben, mannigvaltig Gebresten und Inväll, die uns und demselben unserm Capittel, an dem Dorff Lainow mit seiner zugehört, uflauffen und beschehen möchten, von Kriegs und Unfrieds, die in diesem Land ufgestanden sind, von derselben Krieg und Unfried wegen, wir daßelb Dorff nit beschirmen, in Fried gesetzen noch besorgen können noch mügen, den mit solchem grossen Schaden, der uns und dem vorgenempten unserm Capittel unleidig wird, und wann wir auch darnach viel und dick gedacht han, wie dasselb unser Capitel, vor solchem Gepresten und unleidigen Schaden behuet würde, darum so syen wir all gemainiglich und ainhelliglich, nach solcher manigfaltiger Bedächtnüß ze Rath worden, dasselb Dorff mit allen Rechten und Zugehörten zu verkauffen, und das Geld, das den darumb gegeben wird, demselben unserm Capittel an andern sichern und baß gelegnern Städten anzelegen, und das nach seinem Nutz und Frommen zu bewenden, und also haben wir mit guter Vorbetrachtung und mit Gunst und Willen, des Ehrwürdigen in GOtt Vater, Herrn Burckarts, Bischoffs ze Chostentz, unsers gnädigen Herrn den Frommen, beschaidnen, dem Meister und Pflegern des Spitals des Heiligen Gaistes zu Lindaw, wer die izo sin, oder noch hinnenthin in künfftigen Zeiten werdent, in Namen und an statt desselben Spitals und ihren Nachkommen, aines rechten, redlichen, steten und ewigen Kauffs zu kauffen gegeben, das vorbenempt Dorff Laymbnow, mit der Kirchen und Kirchensatz, mit dem Kellnhoffe daselbs, darin dieselb Kirch und Kirchensatz gehörent, und darzu mit Leuten und Guthe, mit Gericht, mit Zwingen, mit Bännen, mit Wasen, mit Zwey, mit Holtz, mit Feld, mit Aeckern, mit Wiesen, mit Wunn, mit Waid, mit Weg, mit Steg, mit Abweg, mit Waßer, mit Waßerlaite, gesuchts und ungesuchts, das iezund funden ist, oder noch in künfftiger Zeit funden wird, benempts und unbenempts, wie das alles gehaißen oder genant ist, und mit allen den Rechten, Nutzen und Gewohnhaiten, die darzu und darinn indert gehörent, für ledig unverkümbert, unansprechig und für recht aigen, umb funffzehen hundert Pfund und funffzig Pfund, alles guter und gäber Italiger Haller, der wir von ihnen an baarem Geld, gar und gäntzlich gewert und bezahlt sin, und die auch alle zu des vorbenempten unsers Capitels redlichen Nutz und Frummen kommen sind, also, daß derselb Spital, die vorgeschrieben Güter, mit allen Rechten und Zugehörden, nun hinnathin immerme ewiglich inhaben und niesen sollen, geruewigclich ohne unser und menigclich Irrung und Widerrede, zu gleicher Weiß, als unsere Vorvarenden Chorherrn des vorbenempten Stiffts, dieselben Güter an uns bracht hand, und als auch wir die, untzt auf heut diesen Tag, als dirre Briefe geben ist, ingehept und genoßen haben, und also sigen wir für uns und unsere Nachkommen, daß vorbenempten Spitals und seiner Nachkommen umb den vorgeschrieben Kauff, dis nechst künfftig Jahr, und darnach die nechst künfftigen sechs Wochen und dry Tag, ohne Geverde, nachdem als der Briefe geben ist, und nit für baß recht weren, für allermennigclichs Irrung und Ansprach, gaistlich und weltlich, mit der Beschaidenhait, was Irrung, oder Ansprach ihnen an den vorgeschriebnen Gütern allen gemainlich beschehe, oder wiederfure, in dem vorbenampten Zile, es were von gaistlichen, oder weltlichen Leuten, oder Gerichten, darum solten wir und unsere Nachkommen, denselben Spital, und die vorgedachten Maister und Pfleger, an desselben Spitals statt versprechen und verston, und ihnen das allerdings richtig und unansprechig machen, gäntzlich und ohne ihren Schaden, wo wir des den unverzogenlich nit tätten, wie sy den von denselben Irrung oder Ansprach wegen, ze redlichem Schaden komment, den Schaden allen sollent wir und unser Nachkommen dem vorbenempten Spital und den vorgedachten Meistern und Pflegern, an desselben Spitals statt gelten und ausrichten, und sy davon allerdings ledigen und lösen, gäntzlich ohne ihren Schaden, tätten wir das nit, so haben dieselben Maister und Pfleger des vorgeschrieben Spitals und all ihre Helffer im Nahmen und an statt desselben Spitals, denn darnach, wenne sy wöllent, vollen Gewalt und Recht, unser und des vorbenempten unsers Capitels Leut und Güter, darum anzegreiffen und zu pfänden, in

Städten, in Gerichten, und auf dem Land, wie und wa ſy khünnent, oder mügent, als viel und als dick untz das ſy von allem ſolchen Schaden gäntzlich geledigt und gelöſt werden, damit ſie auch dhain Fräflin, Rach, Entgeltnüße noch nichzit verſchulden ſollen noch mögen in dhain Weiſe, und wie ſy und ihr Helffer, deſſelben Angreiffens und Pfändens zu Schaden komment, davon ſollent wir und unſer Nachkommen ſy auch gäntzlich ledigen und löſen, ohne ihren Schaden.

Und vor demſelben Angriffen und Pfänden ſoll uns noch deſſelben unſers Capittels Leut noch Gut nit ſchirmen weder Pabſtrecht, Kaiſer-noch Khünigsrecht, dhain Freyheit noch Privilej, ſo wir itzo haben, oder die wir in künfftigen Zeiten erwerben könten oder möchten, gaiſtlich noch weltlich Gericht noch Recht, Bureckrecht, Stadtrecht, Land-Fried, Land-Gericht, Bündnüß, der Herrn noch der Städt, nach dhainerley ander Sach, Schirm noch Auszug, ſo wir, oder unſere Nachkommen, als jemen anders von unſern wegen, nu, oder hienach erdencken könten, oder möchten, in dhainen Wég, wir haben uns auch an den vorgeſchriebnen Güthern, allen gemainlich und ihr iglichem beſonder, gen den vorgeſchrieben Spital und gegen ſeinen Maiſtern und Pflegern und ihren Nachkommen für uns und all unſer Nachkommen, verzigen und verzeichend, uns auch daran mit dieſem Brieffe aller Aigenſchafft, aller Lehenſchafft, aller Vorderung und Anſprach, ſo wir zu denſelben Gütern allen, gemainlich und ieglichem beſonder, daher gehebt haben oder nun hinmathin immerme haben, ald gewinnen kinden oder möchten, und beſonder aller der Briefe, die wir darumb gehebt haben, und auch alles Schirms, aller Außzug und alles Rechten und Gerichts gaiſtlichs und weltlichs, damit wir oder unſere Nachkommen, ald iemand anders von unſern wegen, den vorgeſchriebnen Kauff nu oder hienach immer gewenden, oder darwider geton, ald ſy daran bekhränckten könten, oder möchten in dhain Weiſe; Wenn auch ein Vicari der vorgeſchrieben Kirchen ze Laimnow von Todes wegen abgeet, oder daß er die aufgebe, ald daß ſie ſonſt von Rechts wegen ledig wurde, ſo ſollen und mügen der Maiſter und die Pfleger deſſelben Spitals zu Lindaw, welche den ye Maiſter und Pfleger ſint, ainem Biſchoff oder ſeinen Vicarien in gaiſtlichen Sachen, ainen erbern Prieſter, auf die Vicarie derſelben Kirchen præſentiren, als dick das zu Schulden khumbt, ze gleicher Wiſe, als wir das vormahls gethan, und deß Gewalt ze thund, gehebt haben, ohne meniglichs Irrung und Wiederred und derſelb Vicari der vorbenehmten Kirchen, ſoll auch den dhainem Biſchoffe zu Coſtentz noch andern Leuten von ſeinen wegen, von erſter Nutze wegen, derſelben Kirchen nichtz ſchuldig, noch gebunden ſeyn ze richten noch ze geben, außgenommen die Stüren, die man ze Latein nembt Conſolationes und Bannales, die einem Biſchoff oder einem Ertz-Prieſter davon folgen ſollen. Es ſoll auch ein ieglicher Vicari derſelben Kirchen bliben, bey der geſätzten Phrond, und daran ein Benügen haben, als das von Alter herkommen iſt, und fürbaß von den Nutzen der vorbenempten Kirchen nichtz mehr nemen noch vordern, in dhainen Weg, und des alles zu ainem waarem offen Uhrkund, haben wir die obgenenten Hainrich Goldaſt, Techan, und das Capitel gemainlich, des vorbenempten unſers Capittels gemain Inſiegel laſſen hencken an dieſen Brieffe, der geben iſt ze Chostantz, nach Chriſts Geburt, dryzehen hundert Jahr, darnach in dem acht und achtzigiſten Jahr, an der nechſten Mitwochen nach Sant Catharinen Tag, des hailigen Magd ꝛc.

II.

Biſchoffs Burchardi I. zu Coſtantz Confirmation des vorherſtehenden Kauff-Brieffs, de Anno 1388.

WIr Burckhart, von GOttes Gnaden Biſchoffe zu Coſtantz, thugen kund allermenigtlich und verjehen offenlich für uns und unſer Nachkommen, mit dieſem Brieffe, als die Erſamen unſer liebe in GOtt der Techan, und das Capitel gemainlich, unſers Gottshauß ze Coſtantz, das Dorff Laimaw, mit der Kirchen und Kirchenſatz daſelbs, mit Leüt und Gut, und mit allen Rechten und Zugehörden, den Frommen, beſchaiden, dem Maiſter und Pflegern des Spitals des hailigen Gaiſtes zu Lindaw, in Namen und an ſtat deſſelben Spitals, und allen ihren Nachkommen, aines rechten, redlichen, ſtäten und ewigen Kauffs ze kauffent geben hant, umb funffzehenhundert Pfund und funffzig Pfunt, alles guter und gäber Häller, nach Sag und Weiſung des Haupt-Brieffes, den ſie demſelben Spital, mit deſſelben Capittels gemainen Inſigel, darüber verſigelt geben hant, und dem dirre unſer gegenwärtiger Brieffe, nach Form und Gelichnuße aines Transfix zugefügt und geheckt iſt, haben uns dieſelben Techan und Capittel fleißig gebetten, daß wir zu demſelben Khoffe, den zu beſtätten geben unſern Gunſt und guten Willen, und wann wir hierin deſſelben unſers Capittels ſchinbaren Nutz und Frommen gemerckt und verſtanden haben; Darumb ſo haben wir dieſelben ihr Bätte willenclich erhört, und haben zu demſelben Khoffe gegeben unſern gunſt und guten Willen, und beſtätten auch den für uns, und unſer Nachkommen, mit Krafft dis Briefs, als der

der vorgedacht Kauff-Brieffe das vollenclich wiſet, und wann auch dieſelben Techan und Capittel und ihr Vorfordern uns, noch unſern vorfahrenden Biſchoffen ze Coſtentz von der vorgeſchriebnen Kirchen, als lang die in ihrem Gewalt und nützlicher Gewehr geſtanden iſt, dhainen erſten Nutz nie gericht noch geben hand, und auch nit ſchuldig, noch gebunden weren ze richten, darum ſo verzeichen wir uns und all unſer Nachkommen, gen dem vorbenempten Spital, und gen ſinen Maiſtern und Pflegern alles Rechten, Vorderung und Anſprach, ſo wir oder unſer Nachkommen, von ſolcher erſten Nutze wegen zu ihnen oder zu derſelben Kirchen, fürbaß immermer haben, oder gewinnen kunden, oder möchten, in dhain Wiſe, doch alſo, daß die Stewern, die man nembt Conſolationes und Bannales, uns oder einem Ertz-Prieſter, ob uns die nit zugehörten von derſelben Kirchen folgen und werden ſollen, ohne menigclichs Irrung und wiederred. Und des alles ze ainem wahrem offen Uhrkund, haben wir unſer Biſchoffiich Inſigel an dieſen Brieffe, den man zu Latein nent Transfix laſſen hencken. Darnach verjehend wir die vorgenanten Techan und Capittel gemainlich, daß wir zu demſelben verzihen geben haben, unſern Gunſt und guten Willen, und deß ze Uhrkund haben unſers Capitels gemain Inſigel zu des vorgenanten unſers Herrn von Coſtentz Inſigel, auch gehenckt an dieſen Brieffe, der geben iſt zu Coſtentz, nach Chriſtus Geburt dreizehen hundert Jahr, darnach in dem acht und achtzigſten Jahr, an dem nechſten Fritag nach Sant Chatarinen Tag, der hailigen Magd.

III.

Abſchied derer zu Baden verſamleten Abgeſandten der ſieben Ort der Eydgenoſſenſchafft, daß die im Thurgau gelegene Güter der Capitel derer Stiffter in der Stadt Coſtantz, auch andere geiſtliche Güter daſelbſt, ſo ad pias cauſas legiret und geſchencket worden von der Land-Steuer und Reiſe-Koſten frey, diejenigen aber, ſo ſie erkaufft, allen Beſchwerungen unterworffen ſeyn ſollen, nebſt einem Abſchied die Appellationen betreffend, de Anno 1512.

WIr von Städt und Länderen der ſieben Orthen der Eydgenoßſchafft, namlich Zürich, Lucern, Ury, Schweitz, Unterwalden, ob- und nid dem Wald, Zug und von Glarus, Räth und Sandbotten der Zeit in der Stadt Zürich verſammlet, thun kund männiglichen mit diſſem Abſcheid:

Als nun zu viel gehaltenen Tagen vor uns und unſeren Herren und Obern Anwälten;

Die Hochwürdigen, Edlen, Hochgelehrten und Ehrſamen Herren, Thum-Probſt, Decan und Capitel der Stifften in der Stadt Coſtantz Anwalt ſich vor uns erklagt haben der Land-Steur und Reiß-Koſten ſo unſer Land-Vogt im Thurgöw auf ihr Stifften Güteren gelegt hat, und vermeynt haben, daß dieſelben Güter als geiſtlich Gut, und Gotts-Gaben ſolcher Steuren und Reiß-Koſten frey und entladen ſeyn ſolten, und darwider die edlen Schiltgnoſſen und Gemeinden im Thurgeüw durch ihr Anwält ihr Beſchwerd, ſo ihnen (wann bemeldten Stifften und Gotts-Häuſeren, ſo ihr Gült und Güeter im Thurgeüw hettind, ſolches geſtattet und zugelaſſen werden ſolt) aufgelegt wurde, und daß ſolches in ihrem erleiden keines wegs ſeyn möchte, und vielleicht ihr menger aus dem Thurgeüw zeühen, und ſeinen Sitz enderen müßte, alles in viel und langen Worten, hier zu melden nit Noth, durch beyder Partheyen Anwält vor uns dargewendt, und ſolcher Handel in unſer Abſcheid genommen, und an unſer Herren bracht, und von denen darum unterredt und Rathſchlag beſchehen, und ieden Botten in Befehl geben iſt, ſeiner Herren und Oberen Meynung und Gefallen, und wir auf unſer Tagleiſtung von den obbeſchribnen Partheyen auf voraus abgangner Abſcheid ein andern in unſern Befelchen erkundiget; So haben wir uns darauf erkundiget, erkennt, geleütert und entſchloſſen; Was die obgenanten Stifften und Gotts-Häuſer für Gült und Güter im Thurgeüw haben ligen, das frey Gotts-Gaben, und ſie darauf gefundirt ſeyen, daß dieſelben Gült und Güter aller Steüren, und Reiß-Koſten frey und ledig ſeyn; Was ſie aber von Gülten und Guetern mit Kauff an ſie bracht und zogen haben oder was ſie noch fehrer fürer kauffen, von denſelben Gülten und Güteren ſollen ſie wie ander Landſäſſen im Thurgeüw, Steür, Bräuch und Reiß-Koſten ausrichten und geben; In Krafft diß Abſcheids, der darum mit der Stadt Zürich Secret-Inſigel in ihr und unſer aller Namen verwahrt und geben iſt auf Mitwuchen vor St. Geörgen-Tag, nach Chriſti Geburt gezelt 1512. Jahr.

In dieſem Abſcheid wird begriffen was auf Appellationen von meinen gnädigen Herren den Eydgnoſſen erkennt wird, daß demſelben gelebt werden ſoll, ohn weiter appelliren.

WIr von Städt und Ländern unſer Eydgnoßſchafft Räth zu Baden im Ergeüw bey einanderen verſammlet, bekennen und thun kund mit diſſem Brief; Daß uns unſer Land-Vogt im Thurgeüw zu erkennen geben, wie etlich vom Land-Gricht für uns appelliren; Und ſo wir darum ein Urtheil geben, daß die wieder

für

für Land-Gricht kommen wöllen, unterſtanden ſie um bey Urtheilen, und deren Urtheilen, ſo wir geben, ſo ein Sach berührt, weiter zu appelliren, und alſo bider Leüth in Koſten zu werffen, und umzetreiben; Und ſo wir nun ſolches verſtanden haben wir ihm diſſe Leüterung und Entſcheid geben, wollend auch, was alſo für uns appellirt, und wir darum geſprochen, daß demſelben füro gelebt, und unſer Vögt mit dem Land-Richteren verſchaffend, damit ſie den, ſo ein Urtheil alſo vor uns behaltend, handlend biß im Inhalt des Land-Grichts Brauch um ſein Anſprach gnug beſcheh ohn fürer appelliren, Eynzug und Widerred.

Zu Urkund bat der fürnem und weiß Hans Schiffli von Schweitz ſein eigen Inſigel in aller unſer Nammen offentlich laſſen trucken in diſſen Brief, der geben auf Freytag nach St. Laurentzen Tag nach Chriſti Geburt 1512. Jahr.

IV.

Des Præſidis und Scrutatorum bey der Wahl Biſchoff Marquard Rudolphs zu Coſtantz Urkund, wie es mit ſolcher Wahl zugegangen, de Anno 1689.

NOs infra ſcripti Præſes & Scrutatores ad Electionem novi Epiſcopi vacantis per mortem Celſiſſimi & Reverendiſſimi Romani Imperatoris Principis ac Epiſcopi, Franciſci Johannis, Eccleſiæ Conſtantienſis, Provinciæ Moguntinæ, a toto Reverendiſſimo Capitulo, ejusdem cathedralis eccleſiæ ſpecialiter requiſiti & aſſumti notum facimus & teſtamur, eandem electionem decimo quarto Aprilis Anno 1689. mane poſt cantatum ſolenne officium de ſpiritu ſancto, præſentibus omnibus, qui debebant intereſſe, via ſcrutinii juxta Cap. quia propter de Elect. loco congruo ac ſolito celebratam, & vota cunctorum Dominorum eligentium præmiſſo ante ſingula ſcrutinia eorundem Dominorum eligentium omnium & ſingulorum corporali juramento ſecrete & ſigillatim excerpta, & in ſcriptis redacta fuiſſe; Et quia in tribus ſcrutiniis ſucceſſive ſine alia interpoſitione habitis, major votorum ad canonicam electionem requiſitus numerus in unam perſonam colligi non potuit, & ſi majora vota reſpectu ſingulorum coëlectorum modernus Dominus electus ſemper habuerit, ad quartum denique ſcrutinium proceſſum, & in eo accurata ac diligenti collatione facta, repertum eſſe majorem ac ſaniorem capituli partem in certam perſonam per electionem SS. canonibus conformem conveniſſe, & huic majori & ſaniori parti reliquos Dominos Capitulares omnes in loco Capitulari collegialiter coram nobis & Notario ac teſtibus ad hunc electionis canonicæ actum ſpecialiter rogatis congregatos ultro ac ſponte acceſſiſſe, ita quidem, ut omnes ac ſinguli Domini Capitulares nullo penitus excepto, proprio motu unanimi voto, conſenſu ac viva voce teſtati fuerint, ſe in illam perſonam conſentire, in quam ſub quarto Scrutinio major totius capituli pars conveniſſet, inſtanterque petiiſſe, ut ipſa perſona electa in Scrutinio ſic nominata electione ſolenni ac communi, tanquam a toto Capitulo unanimiter, & non tantum a majori parte electa fuiſſet, publicaretur; Proinde Reverendiſſimum ac perilluſtrem Dominum Marquardum Rudolphum a Rott, Cathedralium Eccleſiarum Conſtantienſis & Auguſtanæ Canonicum & reſpective Decanum, utpote in quem ex quarto Scrutinio compertum fuit, majorem totius capituli partem conveniſſe, electione ſolenni ac communi totius Reverendiſſimi Capituli nomine, ut perfertur, in Conſtantienſis Eccleſiæ Epiſcopum, & Sacri Romani Imperii Principem electum, & a nobis infra ſcriptis Præſide & Scrutatoribus toti capitulo ſine ulla oppoſitione & contradictione in præſentia Notarii ac teſtium ex ſpeciali commiſſione ab ipſo Reverendiſſimo Capitulo facta, publicatum promulgatum, ac poſtea eandem electionem in Eccleſia Cathedrali coram populo a Notario proclamatam fuiſſe; Et tunc conſenſu prius ab ipſo Domino electo in electionem de ſe factam habito, eundem Dominum Electum Epiſcopum, Comitantibus Præſide, Scrutatoribus & omnibus Dominis Capitularibus ad Altare ſummum Eccleſiæ Cathedralis deductum eſſe, eidemque altefato Domino Electo Dominos Capitulares omnes ſub hymno Ambroſiano adgratulatos fuiſſe. In quorum omnium plenam & indubitatam fidem nos infra ſcripti Præſes & Scrutatores ad hanc ipſam atteſtationem dandam a Reverendiſſimis Dominis Capitularibus collegialiter & legitime requiſiti hanc cartam Abbatialibus noſtris ſigillis munitam ſubſcripſimus. Anno Domini 1689. d. 17. Aprilis.

(L.S.)

Wilibaldus, Imperialis Monaſterii Weingartenſis, Ord. S. Bened. Abbas, Diœceſis Conſtantienſis, Provinciæ Moguntinæ ad ſupra ſcriptum Electionis actum requiſitus Præſes & Scrutator.

(L.S.)

Auguſtinus, Imperialis Monaſterii Creuzlingenſ. Ord. Can. Reg. S. Auguſtini Abbas Diœceſ. Conſtant. Prov. Mog. ad ſupra ſcriptum Electionis actum requiſitus Scrutator.

(L.S.)

Franciſcus, Imperialis Monaſterii Petri Domus & S. Georgii in Stain ad Rhenum Ord. S. Bened. Abbas Diœceſ. Conſtant. Prov. Mog. ad ſupra ſcriptum Electionis Actum requiſitus Scrutator.

Nota. Die Documenta der dieſem Hoch-Stifft incorporirten Abtey Reichenau, ſiehe in dem III. Theile dieſes Spicilegii Eccleſ.

V.

Vertrag zwiſchen Biſchoff Marquard Rudolpho zu Coſtantz, und denen Reichs-Gotteshäuſern, Münchroth, Weiſſenau, Schüſſenriedt und Marchthal, wegen des ſubſidii charitativi, de Anno 1699. ſiehe in dem III. Theil dieſes Spicileg. Eccleſ. pag. 478.

CORRIGENDA.

Bey dieſem Hoch-Stifft.

pag. 178b. lin. 30. pro in deren leg. niederen.
204b. lin. 1. pro Geboten, und gehorſamb leg. Geboten und Sachen gehorſamb.
182b. lin. 50. poſt verba: Als das von Alter harkommen iſt, adde: Wurde aber ein ſolch verlümdete Perſohn Landflüchtig; denn und zeſtund ſoll ein Vogt zu Baden zu ihren Gut greiffen, als das von Alter harkommen iſt.

Zum Hoch-Stifft Eichſtädt.

I.

Biſchoff Eberhardts zu Eichſtädt Kauff-Brieff mit Graff Ludwigen zu Stollberg, über das Dorff Dertingen Anno 1559. auffgerichtet, ſtehet in des Teutſchen Reichs-Archivs Part. Spec. Continuat. I. unter dem Hoch-Stifft Eichſtädt, pag. 150.

II.

Käyſers Leopoldi Decretum zwiſchen Herren Marquard, Biſchoffen zu Eichſtädt und Herren Lothario Friedrichen, Biſchoffen zu Speyer, in puncto præcedentiæ, de Anno 1662. befindet ſich loco antea citat. pag. 151.

Zum Hoch-Stifft Hildesheim.

I.

Käyſers Henrici IV. Diploma, vermöge deſſen er dem Hoch-Stifft Hildesheim einen Forſt geſchencket, de Anno 1062.

IN nomine ſanctæ & individuæ Trinitatis, Heinricus, divina favente clementia Rex. Quotiens ex ſumptibus, donis, & honoribus divinitus nobis collatis, commodum & honorem præſtamus Eccleſiis Dei, & Sanctis ab eo honoratis, ſcimus & indubitanter credimus longam & ſtabilem præſentium bonorum tranquillitatem benigno ſtudio & devoto animo aſſequi nos & comparare & menſura atque æterna labantibus & deficientibus hujus ſeculi rebus congregare & theſaurizare. Proinde omnibus Chriſti noſtrisque fidelibus tam futuris, quam præſentibus, notum eſſe volumus, qualiter rogatu & ammonitione dilectiſſimæ genitricis noſtræ Agnetis, Imperatricis Auguſtæ, nec non continuo ac fideli ſervitio Hezilonis, Hildeneshemenſis Epiſcopi excitati ad promerenda beatiſſimæ genitricis Dei & perpetuæ Virginis Mariæ beata ſuffragia, corde & animo exurgentes, tum conſenſu & favore Egilberti, Mindenſis Epiſcopi, & dilectæ ſororis noſtræ Adalheidæ, Gandersheimenſis Abbatiſſæ, nec non & Immitonis Padelbrunnenſis Epiſcopi, & Sarachonis Corbejen-

bejenſis abbatis, conſentiente & confavente Ottone Bavariorum Duce, cæterisque omnibus, quorum prædia & poſſeſſiones ſitæ erant intra eos terminos, quos ſcribi jubemus, quoddam foreſtum & bannum eidem Eccleſiæ Hildeneshemenſi, & prædicto Epiſcopo ſuisque ſuccеſſoribus in reliquum habendum & perpetualiter poſſidendum conceſſimus, & noſtra regali poteſtate condonavimus, inter iſtos terminos ſitum a ponte fluvii Loine, qui porrigitur per medium amnem, ad villam Laide, per viam rectam, quæ tendit Choppenbruckke, de Choppenbruckke, via recta usque Batſingehuſen de Batſingehuſen via recta usque Aſchereshuſen, de Aſchereshuſen via recta ad Goltbecchi, de Goltbecchi via recta ad Pretenſteina, de Pretenſtina via recta ad Makkenhuſen, de Makkenhuſen via recta ad Luitharteſſen, de Luſtharteſſen via recta ad Winethuſen, de Winethuſen via recta ad pontem Grene, rurſum de ponte illo, & medio alveo eundem fluvium Loinam deorſum usque ad pontem Laide; Jubentes igitur ſtatuimus, & ſtatuentes jubemus, ut infra præſcriptos terminos nulla noſtri regni major minorve perſona venandi jus & poteſtatem ſibi vendicare absque conſenſu & licentia prædicti Epiſcopi & ſucceſſorum ejus, ſive eorumque proviſores ejusdem foreſti ab eis conſtituti fuerint, præſumat. Quod ſi aliquis hujus præcepti noſtri temerarius transgreſſor exſtiterit, velut regalis contemptor decreti juſti ſententiæ judicii ſubjacebit, & debita pro corrupto banno pecunia ſcilicet ſexaginta ſolidos, de ſingulis feris perſolvat. Et ut hæc noſtræ regalis ſucceſſionis, donationis, confirmationis auctoritas per tempora ſucceſſura ſtabilis & inconvulſa permaneat, hanc paginam noſtræ voluntatis & facti indicem inde conſcribi, & ſigilli noſtri impreſſione juſſimus inſigniri.

Signum Domini Heinrici quarti, Regis Invictiſſimi.

Fridericus Cancellarius, vice Sigefridi Archicancellarii recognovi, Data VII. Idus Martii, anno Dominicæ Incarnationis MLXII. Indictione XV. anno autem ordinationis Domini Heinrici quarti Regis VIII. regni vero VI. vitæ XII. Actum Goslariæ in Dei nomine feliciter Amen.

II.

Biſchoffs Willebrandi zu Paderborn Brieff, worinn er bezeuget, daß er dem Hoch-Stifft Hildesheim vor allen ſeinetwegen erlittenen Schaden 50. Pfund Geldes, Hildesheimiſcher Wehrung geben wolte, de Anno 1226.

WIllebrandus, Dei gratia Paderbornenſis Epiſcopus, univerſis, ad quos præſens ſcriptum pervenerit, ſalutem. Præſenti ſcripto proteſtamur, quod cum Conradus, major Præpoſitus, & Capitulum Hildeſimenſe dampnis, injuriis, actionibus, quæ ſibi contra nos, occaſione adminiſtrationis noſtræ in Præpoſitura Hildeſemenſi competere dicebant, ſponte renunciaſſent; Nos memores beneficiorum multiplicium, quibus Eccleſia Hildeſemenſis nos a primis temporibus noſtris honoraverat, liberaliter eis in recompenſationem dampnorum, ſi quæ ex parte noſtra ſuſtinuerant, quinquaginta libras contulimus, easdem iu manus Dominorum C. Hildeſemenſis Epiſcopi, & F. quondam ejusdem loci Epiſcopi, promittentes XX. libras in die purificationis beatæ Virginis, X. libras infra feſtum Pentecoſtes, & XX. libras in die beati Michaelis perſolvendas; ut ſic omnis rancor & actio conquieſcat, & familiaritatis & amicitiæ conſuetæ ſerenitas inter nos conſervetur. Acta ſunt hæc anno Domini MCCXXVI. III. Calend. Novembr.

III.

Biſchoffs Henrici zu Hildesheim Vergleich mit dem Capitul zu St. Andreä daſelbſt, de Anno 1354.

NOs Henricus, Dei Gratia Hildeſemenſis Eccleſiæ Epiſcopus præſentibus literis noſtris recognoſcimus, quatenus cum conſenſu & voluntate capituli noſtri Hildeſemenſis cum honorabilibus Viris, Henrico de Ganderſem Decano, Joanne de Bochenem, Theodorico Overdegen, eorumque Canonicis Eccleſiæ S. Andreæ Hildeſimenſis, tractavimus & concordavimus amicabiliter in hunc modum. Quod ſi nobis, Domino favente, de Eccleſia Hildenſemenſi per ſedem Apoſtolicam proviſum fuerit, ut ſperamus, medietatem omnium bonorum & poſſeſſionum ejusdem Eccleſiæ S. Andreæ per nos obligatorum & diſtractorum. quæ ſine magno intervallo temporis recuperare & reddere non ſufficimus, infra annum a data proviſionis hujusmodi computandum noſtris ſumtibus & expenſis redimere & recuperare debebamus, eoque dicto Decano & Canonicis ad obtinendum & perfruendum pacifice in poſſeſſionem tradere ſine diminutione fideliter absque dolo, aliam vero medietatem in anno ſequenti modo ſimili reddere & recuperare debebimus.

mus. Eo ſalvo cum Decanus & Canonici, ſeu capitulum prædicti recuperata hujusmodi ſede, triginta Marcas puri argenti, in aliqua, vel in aliquibus poſſeſſionum earundem non redemptarum juxta voluntatem ſuam inpendent, prout ſponte pro ampliore gratia noſtra & favore conſequendum ſe efficaciter & legitime conſtrinxerunt. Illa vero bona, quæ ad condictum tempus per nos ſunt obligata, nos non teneamur redimere, ſed ipſi Decanus, Canonici & Capitulum expectabunt, donec obligationis tempus ſit elapſum & ex tunc bona illa ad Decanum, Canonicos, ſeu Capitulum libere revertentur, quoque Decanus, Canonici ſeu Capitulum novis nos inquietare non debent querimoniis, ſed noſtris intenti profatibus, malum noſtrum in Curia Romana vel extra procurare vel facere non debebunt. E contra nos ipſorum perſonas, res, homines & bona eorum hic & ubique ſub protectionem noſtram, tuitionem & gratiam ex nunc & deinceps recipimus, ſub ſpem gratiæ a dicta ſede obtinendæ, & omni rancore priori & moleſtia oblitis omnimode & remiſſis, Protector & Dominus ipſis erimus gratioſus, ſuper agris etiam & bonis ac reditibus ab aliis retentis & detentis a quibuscunque, quæ non obligavimus, & juribus eccleſiæ aliis ab illis, ſuper quos poteſtas & auctoritas noſtra ſe extendit, cum requiſiti fuerimus, ipſis ordinabimus fieri juſtitiam ſecundum poſſe noſtrum, quæ omnia & ſingula Decano, Canonicis, ſeu Capitulo, & eorum cuilibet bona fide ſervabimus, & ad obſervantiam omnium & ſingulorum præmiſſorum obligavimus & præſentibus obligamus perſonam noſtram, ſub ſigillo noſtro præſentibus appoſito. In teſtimonium omnium præmiſſorum, & nos Wulradus, Decanus & Capitulum Eccleſiæ Hildenſemenſis in ſignum conſenſus noſtri ad præmiſſa adhibiti præſentes literas noſtri ſigilli appenſione fecimus communiri. Datum Anno Domini milleſimo, trecenteſimo, quinquageſimo quarto, in die Valentini Martyris.

(L. S. Epiſc.) (L. S. Cap. Cath.)

IV.

Biſchoffs Burchardi zu Hildesheim beſchworne Capitulation, de Anno 1562.

UNiverſis & ſingulis præſentes literas inſpecturis innoteſcat evidenter, quod Ego Burchardus, Dei & Apoſtolicæ Sedis gratia electus & confirmatus Epiſcopus Eccleſiæ Hildeſienſis, in præſentia Venerabilium, Nobilium & Egregiorum Virorum, Dominorum, Senioris, Canonicorum & Capituli Hildeſienſis, ſolenniter juravi & præſenti Sigillo communivi, juro me bona fide & ſinceriter obſervaturum omnes & ſingulos Articulos ſequentes.

Inprimis, quod omnia & ſingula Monaſteria & Cœnobia regularium perſonarum utriusque ſexus meæ jurisdictioni ſubdita, & perſonas in illis pro tempore degentes & profeſſas a regulari obſervantia ſuorum ordinis & profeſſionis collapſa, ſeu collapſas, ad regularem obſervantiam ſuorum reducam & diſtringam, & eandem regulam & obſervantiam in illis reformabo & manutenebo pro poſſe meo, & quantum hujus ævi & temporis conditio patitur.

II. Item, quod eum, quem Vicarium in Pontificalibus aſſumpſero & conſtituero, promittere & jurare faciam, in initio ſuæ aſſumptionis officium hujusmodi Vicariatus absque labe Simoniæ velle & debere exercere, nec ego ab hujusmodi Vicario, quem pro tempore conſtituero, aliquam pecuniam, vel aliud temporale commodum exigam, aut ex pacto recipiam, pro hujusmodi officio exercendo.

III. Item quod reditus Epiſcopalis Menſæ non alienabo, & alienata pro viribus recuperabo.

IV. Item, quod monetam non depravabo, ſed eam in valore conſervabo, ita quod viginti octo ſolidi in principio, poſtquam aliquam monetam cudi fecero, ſalvant, & de ea nihil innovabo, ſine conſenſu Capituli Hildeſienſis, niſi totius Imperii Status quid aliud ſtatuerit.

V. Item, quando monetam aliquam locare & committere voluero, aſſumam Præpoſitum, Decanum & alios Prælatos Eccleſiæ Hildeſienſis, quorum conſilio & aſſenſu eam locabo & committam.

VI. Item Advocatiam & Telonæum Civitatis Hildeſienſis per Prædeceſſorem meum alienata pro poſſe recuperabo, & recuperata amodo & per amplius non infeudabo, non impignorabo, nec quovis modo alienabo.

VII. Item, Dapiferatum non infeudabo, ſi mei regiminis tempore, quo Eccleſiæ Hildeſienſi præſidebo, vacabit & aperietur, & niſi illud ex communi & totius Capituli conſenſu fiat.

VIII. Item Caſtrorum Turres Eccleſiæ Hildeſienſis, quæ in præſentiarum poſſideo, vel in futurum poſſidebo, fideliter conſervabo ſic, quod faciam eas per fideles Miniſtrales, aut Litones Eccleſiæ ſi ipſos ad hoc commode habere

bere potero, aut per alios fideles, quanto diligentius potero, conſervari.

IX. Item Advocatos non faciam in caſtris, niſi Miniſtrales Eccleſiæ, & de conſenſu majorum Capituli.

X. Item, ſi contigerit, vacare feuda Nobilium, videlicet caſtra munitionum, Comitias & Advocatias, de his nil ordinabo, ſine conſenſu Capituli, niſi velim ea pro meis uſibus retinere.

XI. Archi-Diaconatus, oblegia, ſive alios reditus, qui habentur de manu Epiſcopi, extra Capitulum non locabo, neque aſſignabo.

XII. Item ratum habebo & firmum id, quod Epiſcopus Conradus & alii Epiſcopi de Teloneo novæ Civitatis & perſonarum ac ſubditorum, & vini fecerunt.

XIII. Item Teſtamenta fratrum, videlicet Canonicorum Eccleſiæ Hildeſienſis & omnium Clericorum Civitatis & Diœceſis Hildeſienſis, ſive ſint a me beneficiati, ſive non, non infringam, & quæ per ſe vel ſuos erecta fuerint, ea rata habebo atque firma.

XIV. Item Canonicis infra Scholas non concedam aut conferam beneficia curam animarum habentia, vel Prælaturas aut dignitates.

XV. Item ſententias Prædeceſſorum meorum & Capituli, niſi prævia ſatisfactione, non relaxabo.

XVI. Item jura Archi-Diaconorum in ſententiis & aliis juribus & pertinentiis ſuis fideliter obſervabo.

XVII. Item Privilegia Eccleſiæ de rebus Epiſcopi decedentis in ſuis viribus obſervabo.

XVIII. Item jura Capituli & Litonum & aliorum hominum Eccleſiæ, quando ſunt in ſervitiis Dominorum, non permittam ex parte Conſulum civitatis infringi.

XIX. Item non favebo, nec permittam, cum reſiſtere potero, quod arreſtentur, quando portant cenſus & decimas Dominis, vel vocati ſint ab ipſis.

XX. Item Servos, Ancillas & Litones Eccleſiæ non manumittam, nec permutabo, neque quod extra ſervitutem & litonicum jus ſe conſtituant, alienentur, ſeu quovis modo transferant, tolerabo, favebo, cooperabor, aut aſſentiar ſine conſenſu Capituli, neque pro ullo ſervo ancilla aut litone intercedam apud Præpoſitum, aut Capitulum, aut aliam perſonam, ut manumittantur, niſi velint ſacros ordines ſuſcipere, aut Religionem ingredi, aliter vero manumiſſos & illos, qui præter Capituli conſenſum ſe extra ſervitutem, ſive litoneum jus conſtituerunt, alienarunt, vel quovis modo tranſtulerunt, in priſtinum ſtatum & ſervitutem, & litoneum jus, juxta poſſe revocabo.

XXI. Item commutationes, donationes, ſeu venditiones bonorum Epiſcopalium factas Capitulo Eccleſiæ Hildeſienſis, & donationes caſtrorum Steinbrugge & Marienburg, nec non venditiones curiæ & allodii, ac villæ Harſumb, cum ſuis attinentiis factas eidem Capitulo ratas habebo atque firmas.

XXII. Item munitiones & caſtra Eccleſiæ, quas & quæ habeo, ſeu habebo, cum ſuis juribus & pertinentiis fideliter obſervabo, nec ulli tanquam aliquid juris in ipſis ſe habere prætendenti, quomodolibet tenenda, poſſidenda, ſeu regenda, etiam ad tempus, niſi prius habito conſenſu Capituli committam, aut aſſignabo.

XXIII. Item caſtrum Steurvvaldt, tanquam ſpeciale peculium & patrimonium Eccleſiæ & ſimiliter caſtrum Peine & Winzenburg, poſtquam recuperata ſeu redempta & deobligata fuerint, non alienabo nec infeudabo, vel obligabo, nec infirmabo, etiam de conſenſu Capituli, imo conſervabo cum omnibus juribus, jurisdictionibus, honoribus & obventionibus ipſorum, & pro poſſe fortificabo.

XXIV. Similiter Dammonem non alienabo, non obligabo, non infeudabo, non etiam infirmabo, imo infirmantibus ipſam reſiſtam, & incolas ipſius Dammonis, in jure ſuo & poſſeſſione juris ſui pro poſſe conſervabo.

XXV. Item contra Capitulum Eccleſiæ meæ Hildeſienſis nemini neque faciam, neque præſtabo opem, auxilium, conſilium vel favorem, quamdiu parati ſunt de juſtitia reſpondere, juri ſe ſiſtere, coram competente Judice & Judicato ſatisfacere.

XXVI. Item Præpoſitos, Decanos, Capitula, nec non Canonicos & perſonas majoris & aliarum Eccleſiarum, nec non Abbates, Abbatiſſas, Priores & Conventus Civitatis & Diœceſis Hildeſienſis utriusque ſexus, conjunctim & diviſim in omnibus ſuis rebus & bonis, perſonis, neceſſitatibus, utilitatibus, honoribus, juribus & privilegiis, jurisdictionibus, conſuetudinib. & Statutis Eccleſias, monaſteria, aut dignitates, perſonatus, ſeu officia & beneficia, quæ in Civitate aut Diœceſi & Territorio Hildeſienſi obtinuerunt, aut libertatem eccleſiaſticam quomodolibet concernentibus, fideliter defendam, aut cum diligentia conſervabo, nec quemcunque prædictorum, aut ſubditos, Litones aut villicos eorundem ſcienter contra juſtitiam opprimam, nec, quantum in me fuerit, opprimi ſuſtinebo.

XXVII. Item ſingulos alios ſubditos Eccleſiæ Hildeſienſis, præſentes & futuros, utriusque ſexus & ſtatus, ſpirituales & ſeculares ſimiliter in ſuis perſonis, juribus, rebus & pertinentiis, & bonis per violentiam & injuſte non opprimam nec damnificabo, neque, quantum in me fuerit, opprimi & damnificari ſuſtinebo.

XXVIII. Item, quod Villicos, ſive Colonos & bona, ſive allodia & agros Capituli Eccleſiæ Hildeſienſis liberos & libera dimittam & conſervabo, ab omni exactione & poſtulatione quorumlibet exhibendorum ſervitiorum.

XXIX. Item quod exactiones, petitiones & ad ſervitia coactiones, in bonis, litonibus, ſeu hominibus Præpoſituræ majoris Eccleſiæ, absque Præpoſiti & Capituli, ſeu ſaltem Præpoſiti ad exhibenda non ſolita, nec conſueta ſervitia, expreſſa & libera voluntate per me, vel alium non faciam, nec fieri permittam. Præpoſitum Eccleſiæ Hildeſii in jurisdictione ſua alta & baſſa, quod merum & mixtum Imperium appellatur, uti apud Prædeceſſores meos antiquitus poſſedit, per me, alium, vel alios, non impediam, imo pro poſſe conſervabo.

XXX. Inſuper non præpediam, nec præpediri faciam, quominus cauſæ, vel lites, quæ pertinent ad baſſum, ſive inferius judicium Præpoſiti majoris Eccleſiæ, in villis Haſede, Aſell, Borſum, Honnerſen, Haddeſen, Machterſum, Rutenberge, Eddeſſen, Adelem, Warkenſtede, Bavenſtede, Sorſſum, Emmercke, parvæ Eſcherden, parvæ Bevelten & aliis villis, illic, nec non Præpoſitum & ejus officiales remittantur examinandæ & decidendæ a judicio Göding nuncupato, etiamſi coram tali incepta forent, nec incipiantur.

XXXI. Jubebo & præcipiam & mandabo, videlicet Advocato, Amtmanno & Magiſtro Curiæ Caſtri Steurvvald, qui in præſentiarum exiſtunt, & Gogreffen, & quos in futurum in eodem Caſtro & aliis Caſtris Eccleſiæ Hildeſienſis conſtituero, quod remiſſionem hujusmodi faciant, & absque quovis impedimento & conditione, cum ab eis id poſtulatum, ſeu petitum fuerit, fieri permittant, & ſic Capitulum, Præpoſitum, & ipſorum Litones & ſubditos in ſuis juribus non velle moleſtare, nec impedire, & præſertim ab eisdem Litonibus omnibus, nullis ſecluſis, nullo exactionis, vel excuſſionis genere, quorumcunque nomine vocentur, in pecunia, frumento, vel jumentis aliquid exigere, vel petere, nec ab alio exigi, vel peti facere, aut permittere, ſine ſcitu & conſenſu Capituli & Præpoſiti, prout ad illos conjunctim, vel diviſim reſpective concernit.

XXXII. Item cum pro defenſione territorii viſum fuerit expedire, fieri congregationem populi pro tuitione ſive cuſtodia terræ vulgariter Landthode dicta, ſupradicti officiati mei, Litonibus & Subditis Præpoſituræ Hildeſienſis de talibus nihil præcipere & mandare, ſeu alia faciendo ad Præpoſitum, ſeu ejus Advocaturam dirigere, & illis intimare debebunt, niſi convocatio populi adeo celeriter per ſonum campanarum facienda eſſet, aut foret absque mora & dilatione, ita quod alias pericula & damna veriſimiliter proventura timerentur, tunc iterum officiales noſtri convocationem Litonum Præpoſituræ facere debent fieri per eum, quem Præpoſitus deputaverit, ſervum illius Litonici officii, ad quos Litones pertinent, vulgariter **Amtknecht**.

XXXIII. Cæterum neque iidem officiales mei neque ego, loco vel nomine pœnæ, exigemus, aut recipiemus a Litonibus Præpoſituræ, qui ad ſupra dictam congregationem populi, ſive cuſtodiam, ſive tuitionem non venerint, ſed tales remittemus ad Præpoſitum puniendos, quæ præmiſſa dicti officiati promittere debent, cum illis ſerie & ordine, quibus præfertur.

XXXIV. Item libertatem vendendi & habendi vinum in cellario Capituli etiam ſine ſolutione denariorum, qui in vulgari **Amen-Penningk** dicuntur, toto poſſe defendam, & Capitulo fideliter aſſiſtam ad defendendum, ſicut hactenus eſt ſervatum.

XXXV. Item, quod de bonis Prælatorum, Canonicorum, ſeu perſonarum dictæ Eccleſiæ noſtræ Hildeſienſis, ac etiam de vino a foris civitatis noſtræ Hildeſienſis in ipſorum cellarium deferendo, ſeu adducendo, ut ibi propinetur, vel ſi illud abduci contigerit, Teloneum non accipiam, nec quantum in me fuerit, accipi permittam; ſi vero non Prælatus, non Canonicus, aut perſona præfatæ Eccleſiæ vinum in prædicta noſtra civitate comparavit, de illo Teloneum, ut moris eſt, perſolvetur.

XXXVI. Item debita Prædeceſſorum meorum & alia debita juſta & legitime contracta, etiam ſede vacante, ſolvam, vel ſaltem rationabilem & idoneam cautionem pro ipſis perſolvendis faciam, quantum jure teneor juxta poſſe.

XXXVII. Item Conſilia Moguntina, quoad occiſores, captivatores, mutilatores, & deprædatores Clericorum firmiter obſervabo, & faciam obſervari.

XXXVIII. Item Statuta Prædeceſſoris mei & Capituli de Prælaturis & beneficiis, quæ de manu Capituli tenentur, ſervabo, ſecundum Privilegium ſuper eo confectum.

XXXIX. Item concedam ſcholaſtico, quod ſcholaribus per civitatem & Diœceſin Hildeſienſem conſtitutis ſuper injectione manuum in invicem, vel unius in alterum, in eadem civitate, vel Diœceſi commiſſa, poſſit abſolutio-

nis beneficium authoritate capituli impendere, & quod Magiſtros & Scholares, jugum diſciplinæ ſcholaſticæ contementes, per Civitatem & Diœceſin Hildeſienſem poſſit eadem authoritate per cenſuram eccleſiaſticam coërcere, quam etiam antiquitus dicitur habuiſſe; Quod ea, quæ in his & circa hæc per bonæ memoriæ D. Magnum, Epiſcopum Hildeſienſem conceſſa, ordinata & ſtatuta ſunt, confirmabo & ratificabo, & ex nunc confirmo, approbo, ratifico, rataque & firma irrevocabiliter habebo & conſervabo.

XL. Item Litones Eccleſiarum & Hoſpitalis noſtri abſtractos injuſte per Advocatos Epiſcopi, vel alios, cum de jure ipſorum docuerint, ipſis reſtituam, & reſtitui curabo abſolutos.

XLI. Item Capitulum Eccleſiæ Hildeſienſis, aut Archi-Diaconos & alia Capitula & Prælatos Civitatis, & totius Cleri Hildeſienſis in Electionibus, Collationibus, Proviſionibus, Præſentationibus, & quibusvis aliis diſpoſitionibus ſuorum beneficiorum non impediam, ſed in conventualibus eccleſiis primaria precetur.

XLII. Item obedientias & obedientiarios Eccleſiæ Hildeſienſis, & ſpecialiter obedientiam in Emmerke præcipue in Holzgravia, in juribus ſuis conſervabo, & permittam, & obſervari faciam antiquas conſuetudines, & in eligendis ſeu aſſumendis comitibus, qui vulgariter Holtzgrefen & Gofrefen appellantur, & in judiciis, quæ Holting & Goding dicuntur, exercendis & contra juſtitiam per me, vel meos in his non faciam impedimenta, neque de iis quoquo modo intromittam absque conſenſu obedientiarii.

XLIII. Item de correctione, aut captivatione, aut ſpoliatione nullius Canonici Majoris, aut aliarum eccleſiarum, civitatis & Sanctorum Mauritii & Johannis extra, & totius Cleri Hildeſienſis intra, & ſancti Mauritii & Joannis extra, me intromittam, niſi Decanus nobis, de cujus obedientia exiſtit, eum incorrigibilem denunciet, judicio capituli, & ſanioris partis, vel majoris.

XLIV. Item, nullum Prælatorum aut canonicorum prædictarum eccleſiarum privabo ſine aſſenſu judicio & ſcientia capituli mei vel majoris partis, nec quempiam illorum ſcienter injuſte gravabo.

XLV. Item, ſtatutum Capituli de fructibus beneficiorum Eccleſiæ Hildeſienſis, ad collationem, proviſionem, vel quamcunque aliam diſpoſitionem ejusdem Capituli, ſeu ſingularum perſonarum ipſius ſpectantibus, quocunque modo vacantium ſervabo.

XLVI. Item, quicunque ad honorem Dei & remedium animæ ſuæ bona immobilia donaverit Eccleſiæ, ſeu Capitulo Hildeſienſi, proprietatem illorum gratis & liberaliter donabo.

XLVII. Item Caſtrum Steinbrugge cum ſuis attinentiis, & cum loco juxta dictum caſtrum pro oppido, ſeu munitione conſtituenda apto, in proprietatem donabo, & nunc dono Capitulo Eccleſiæ Hildeſienſis, cum omni Jurisdictione Alta & Baſſa, quod merum & mixtum Imperium appellatur.

XLVIII. Item, omnes & ſingulas confœderationes ſive ligas per Prædeceſſores meos, de conſenſu ſui Capituli aut per ipſum Capitulum pro Eccleſia Hildeſienſi cum quibusvis factas, initas ſeu contractas, bona fide juxta tenorem literarum deſuper confectarum ſervabo & implebo juxta poſſe.

XLIX. Ac inſuper omnia promiſſa, pollicitata per quoslibet Prædeceſſores meos, Epiſcopos Hildeſienſes, de conſenſu Capituli Hildeſienſis, & per Capitulum Hildeſienſe facienda, agenda, ſolvenda & adimplenda per ſucceſſorem præfatorum Prædeceſſorum meorum, aut Prædeceſſoris mei. Ego, ut talium, aut talis ſucceſſor adimplebo, ſolvam, illisque ſatisfaciam, & parebo, quæ, qualia & quantumcunque ſint, juxta poſſe ſervabo.

L. Item, non contraham, vel faciam ligam, vel confœderationem cum quoquam vel quibuscunque præter ſcitum & conſenſum Capituli Eccleſiæ Hildeſienſis.

LI. Item, quod jura novæ Civitatis Hildeſienſis Capitulo Eccleſiæ Hildeſienſis & Civibus præmiſſæ, per Cives antiquæ Civitatis Hildeſienſis per impreſſionem ablata recuperabo, juxta meum poſſe.

LII. Item quod Litones, Servos & Ancillas, tam Epiſcopi, quam Capituli Eccleſiæ Hildeſienſis in Civitate Hildeſienſi commorantes, Epiſcopum Hildeſienſem, vel Capitulum non recognoſcentes, in priſtinam curabo redigere ſervitutem, juxta poſſe, promitto.

LIII. Item, ſervitia ad caſtra fieri conſueta juxta poſſe moderabo.

LIV. Item, Privilegium Epiſcopi Adologii per eum Capitulo conceſſum innovabo, ſub titulo meo, poſtquam ab eodem Capitulo ad hoc fuero requiſitus.

LV. Item, quod pro toto poſſe meo efficiam, quod fortalitium Borchdorff in Merica per Duces Brunſvicenſes & Luneburgenſes conſtructum evellatur, quando territorium Baronatus & Dominium de Hornborch & Comitatus de Fewrſtein, per jam dictos Duces, aut eorum hæredes & ſucceſſores fuerit redemtus ab Eccleſia Hildeſienſi; Ex tunc Capitulo Hildeſienſi de ſumma pecuniarum, quam

quam pro redemtione hujusmodi a Ducibus, aut eorum Succeſſoribus, vel hæredibus eorum recepero & ſublevavero, ſolvam indilate, ſine mora protractionis, tria millia & quingentos Florenos Rhenenſes, quos tria millia & quingentos Florenos Capitulum expoſuit, ad ſummam, per quondam D. Magnum, Epiſcopum Hildeſienſem, præfatis Ducibus mutuatam, pro qua ipſe ab eis ſupradictum Territorium recepit pro Eccleſia Hildeſienſi in pignus.

LVI. Item, ſi qua Caſtra Hildeſienſis Diœceſis quocunque modo tenentes, Capitulum Hildeſienſe diffamaverint, vel hoſtiliter invaſerint, aut Canonicum, ac perſonam illius Eccleſiæ occiderint, vulneraverint, aut quemcunque eorum captivaverint, hujusmodi caſtra a tenentibus ipſa in pignus redimam, alias vero ea detinentes ab eis juxta poſſe amovebo, nec ipſis ea, quamdiu vixerint, impignorabo, ſeu regenda & inhabitanda committam.

LVII. Item, Eccleſiam Hildeſienſem & ejus poſſeſſionem & Regimen non dimittam, aut reſignabo, neque ulli cedam aut renunciabo ſine expreſſo ſcitu, & voluntate conſenſuque Capituli.

LVIII. Item, Decanatum Eccleſiæ S. Andreæ Hildeſienſis vacationis tempore occurrente illi, qui fuerit Eccleſiæ Hildeſienſis Canonicus Præbendatus, & nulli alteri, juxta tenorem literarum Apoſtolicarum deſuper confectarum & expeditarum, conferam.

LIX. Item conſentiam, opem, conſiliumq; præſtabo & feram, & quotiescunque pro parte Capituli Eccleſiæ meæ Hildeſienſis requiſitus fuero, ut Capitulum exoneratione debitorum, quibus onuſtum eſt, apud Apoſtolicam Sedem & alias, ubi expeditius fuerit, utile & commodum impetrare, & obtinere poſſit facultatem & poteſtatem emonendi & recipiendi, ac ſublevandi, medios fructus unius anni omnium & ſingularum dignitatum, & Clericorum beneficiorum, in Eccleſia, Civitate & Diœceſi Hildeſienſi in futurum vacaturorum, poſt vacationem immediate ſequentem. Et ego ipſe facultatem & poteſtatem hujusmodi indulgebo atque concedam, & literas ac documenta de & ſuper iis neceſſaria aut opportuna dabo & concedam illis tenore & forma, quibus Capitulum a me petierit & requiſiverit.

LX. Item non conſentiam in venditionem, Dominationem, ſeu quamvis aliam alienationem quorumlibet bonorum feudalium ab Eccleſia Hildeſienſi & a me, tanquam Epiſcopo Hildeſienſi, procedentium, niſi mihi & Eccleſiæ Hildeſienſi fiat idonea & ſufficiens cautio de illis, infra modica & congrua tempora, utpote ad longius trium annorum immediate ſequentium redimendi, & in priſtinum ſuum feudum, quo antea, ante venditionem, donationem, impignorationem ſeu alienationem hujusmodi exſtiterant, reducendi.

LXI. Item, volumus præterea & debemus, ac promittimus, venerabile Capitulum Eccleſiæ noſtræ Hildeſienſis, monaſteria, collegiatas Eccleſias, moniales aliasque congregationes, & eorum ſingulas perſonas, in eorum priſtina & veteri Religione Catholica, una cum ſingulis & omnibus ejusdem religionis divinis officiis, ceremoniis laudabilibus & ſacramentis, in quibus exiſtunt, & in iis usque ad Oecumenici Concilii generalis ſeu ſanctiſſimi Domini noſtri Papæ, & Eccleſiæ univerſalis reformationem, decretum & determinationem liberas, pacificas & quietas dimittere, & pro poſſe manutenere, defendere, & in iis aſſiſtere, quantum hujus ævi ratio & temporis ſtatus admittit.

LXII. Item cauſam & jus reſtitutionis, imo ſententiæ & rei judicatæ obtentæ, ubicunque id melius fieri poterit, ad realem & actualem & corporalem executionem jure proſequi volo, nec ſuper his cum quoquam absque ſcitu & expreſſo conſenſu & libera & non coacta voluntate Capituli majoris Eccleſiæ meæ, tractare, concordare, tranſigere, ſeu aliquid attentare volo.

LXIII. Item, omnem diligentiam adhibere volo, ut debita apud Duces tam Luneburgenſes, quam Brunſvicenſes, Nobilitates, Civitatis Hildeſienſis, & omnes alias quascunque perſonas exiſtentes, Capitulo, & Eccleſiæ noſtræ, exſolvantur.

LXIV. Item erga Capitulum noſtrum, ſingularesque perſonas illius, etiam Nobilitates communiter & diviſim & ſubditos, prout licitum eſt & honeſtum fuerit, me benevolum & gratioſum exhibere volo, ipſosque ſingulariter ſingulos, in veteri & laudabili eorum libertate & jure, meo ſupremo conatu manutenere & defendere promitto.

LXV. Item, nihil prorſus de bonis Eccleſiæ Hildeſienſis, absque Capituli Eccleſiæ Hildeſienſis ſcitu, conſenſu & eorum voluntate impignorare, vendere, aut alienare, aut quovis modo deſuper contrahere, ſed potius augere & augmentare volo.

LXVI. Item, nullum hominem in ſervitium meum, qui Capitulo Hildeſienſi ſuſpectus & adverſus, vel intolerabilis fuerit, juſta aſſignata cauſa, aſſumere & ſuſtinere volo.

Præmiſſa omnia & ſingula bona fide firmiter obſervabo, & nullo colore quæſito aliquid revocabo, vel immutabo, ſine expreſſa Dominorum

norum Præpositi & Decani & Capituli voluntate & assensu. Datum & actum Hildesii in loco capitulari Ecclesiæ meæ, sub Anno millesimo, quingentesimo, sexagesimo secundo, die vero Martis prima Decembris Mensis, Sigillo meo præsentibus in fidem & robur appenso.

V.

Bischoffs Ernesti zu Hildesheim Edict, daß sich kein Capitul in seinem Hoch-Stifft hinfüro weiter unterstehen solle, die Verlassenschafft der ab intestato **verstorbenen geistlichen Personen an sich zu ziehen, weil ihm selbige, als Bischoffe, von alter Gewohnheit her zugehöreten**, de Anno 1600.

VOn GOttes Gnaden wir Ernst, Ertz-Bischoff zu Cölln, des Heiligen Röm. Reichs durch Italien Ertz-Cantzler und Churfürst, Bischoff zu Lüttig, Administrator der Stiffte Münster, Hildesheim und Friesingen Fürst zu Stablo, Pfaltzgrafe bey Rhein, in Ober- und Nieder-Bayern, zu Westphalen, Engern und Bullion Hertzog, Marggraf zu Franchimont &c. Entbieten allen und ieden unsern Hildesheimischen Geistlichen, was Würden und Standes dieselben seyn, in und für unser Stadt Hildesheim, unsern gnädigsten Gruß, und geben hiermit zu wissen. Nachdem unsere Hochlöbliche Vorfahren am Stifft Hildesheim und wir in ruhigem unwidersprechlichem Gebrauch ersessen, und wohl hergebracht, auch dessen in würcklichem Besitz, den wir der Gebühr exerciren lassen, ohne daß derselbe in foro contradictorio zu Recht bestätiget befunden werde, wofern einer, oder anderer geistlicher Intestatus abgestorben, daß uns und dem pro tempore regierendem Herrn Bischoffe als denn desselben Güter und Nachlaß anheim falle, damit, wie recht und bräuchlich zu verfahren. So erfahren wir doch nunmehr, daß die Capitula, wo nicht sämtlich, doch eines Theils vor diesem sich unterstanden, und noch, solche unsere wohlhergebrachte Gerechtigkeit und Besitz unfuglich und löcherig zu machen, wo nicht gäntzlich auffzuheben, indem man eine nichtige, unbeliebte und nicht confirmirte Gewohnheit, oder vielmehr detestabilem corruptelam einführen und dardurch erstreiten wollen, da einer, oder anderer Geistlicher in Capitulo generali für Notarien und Zeugen, absque ulla speciali dispositione, Testamentarien benennen, und darauff Intestatus Todes verbleichen würde, daß wir alsdann ausgeschlossen, und die vermeinte benante Testamentarien befugt seyn sollen, sich des abgestorbenen Guts anzumassen, davon ihres Gefallens zu disponiren, oder da sie sich einiger Beschwehr halben darvon abthun, daß angeregte Capitula ohne einige sonderliche Begnadigunge und Privilegien sich unternehmen, uns ein- und für zu greiffen, Curatores bonorum zu verordnen, welche dann auch also mit des Abgestorbenen Hinterlaß handlen, daß gemeiniglich anders nichts, als grosse Partialität geführet, weitläufftige Rechtfertigung erreicht, immittelst die Gläubiger zurück gesetzt, und guten Theils den Abgelebten zu böser Nachrede unbezahlt bleiben. Wann wir aber nicht gemeinet, uns und unsern Nachkommen dasjenige, was obgemeldte Verordnung zugelassen und in ruhiglichen Besitze wohl herbracht, disputirlich zu machen, weniger entziehen zu lassen, sondern der Gebühr zu conserviren, als wollen wir anfänglich solch widerrechtlich Fürnehmen und die in Capitulo congregato coram Notario & testibus generalem constitutionem & nominationem Testamentariorum, und was darauff weiters unbefugt eingeführet werden wolle, hiemit gäntzlich cassiret, aufgehoben und vernichtet haben. Mit der fernern Erklärung da ins künfftige eine oder andere geistliche Person absque Testamento & dispositione bonorum & fructuum suorum decediren und absterben werde, daß wir uns desselben Nachlaß würcklich unternehmen und darmit gebahren, wie die Canones und synodalia statuta ausführen und mitbringen, und gemeinen Capitteln, oder deren Gliedmassen daran einig Recht und Verordnung nicht gestehen wollen, es wäre dann daß sie von unsern Vorfahren oder uns dero Behuff sonders privilegirt und begnadet, und solches originaliter Schein fürbringen mögen, dessen hätte man nach Befindung und gestalten Sachen zu geniessen. Darnach wissen sich unsere Hildesheimische Geistliche samt und sonders niemand ausgeschlossen, zu richten und für Weitläufftigkeit und Schaden zu hüten, und wir bleiben ihnen allerseits mit Gnaden geneigt. Uhrkundlich mit unserm Secret und Handzeichen befestiget. Geben Arnspurg den 20. Septembr. im Jahr nach Christi unsers Seeligmachers Geburt tausend sechshundert.

Ernst Churfürst, mppr.

(L.S.)

VI.

Vergleich zwischen dem hohen Dom-Capitul zu Hildesheim und der Communität **derer** Vicarien **daselbst, unterschiedener schwerer Irrungen halber**, de Anno 1607.

Zu

Zu wissen, als im Jahr der weniger Zahl neuntzig ein, zwischen einem Wohlehrwürdigen Thum-Capittul der Bischöfflichen Kirchen zu Hildesheim, und der würdigen Communität Vicariorum daselbst, wegen einer Fundation und Ministration pii legati weyland Herrn Burchardi Steinhoffs, in sustentationem precum & feriarum nocturnalium verordnet, unversehener Mißverstand entstanden, darüber Ehrenberührter Communität Vicarii wohlgemeldten Thum-Capittuls in einem an Herrn Johann von Kappel, der Zeit Thum-Dechant abgegangenen Schreiben injurioſe angegriffen haben sollen, dessen viel berührte Vicarii gar nicht geständig gewesen, wie noch, insonderheit aber, daß sie einigen animum, aut propositum injuriandi mit denen dahin gedeuteten Worten gehabt haben solten, dahero gleichwohl allerhand Mißverstand und Verbitterung erwachsen, auch beyde Theile darüber in viele verdrüßliche kostbare Proceß gerathen, welche zu heutiger Stunde beyderseits fast eiffrig continuiret und verfolget werden, daß gleichwohl endlich nicht allein dem geliebten Frieden zu gute, sondern auch Wiederbringung voriger Gunst, gutem Willens, Liebe und Reverenz, damit ehezeits wohlgemelts Thum-Capittel Ehrenberührte Vicarien und hinwiederumb dieselbe wohl gemeldes Thum-Capittel respective gemeinet, complectiret und veneriret, daß auch sonderlich zu Verhütung mehrer hierunter eingerissener Ergernüsse, und Ersetzung gebührlicher Christ- und Catholischer Andacht und Gottsfürchtigkeit all solche Gebrechen, Streit und Mißhelligkeiten durch Privat-Untergebung und Behandelung ietzigen offt wohlgemeldten Thum-Capittels Syndici, Doctor Conrad Wippermanns, und der würdig wohlgelehrten Henningii Heinemann und Menolphi Roderi, mit beyderseits gutem Vorwissen Beliebung und Wohlgefallen zur Güte gebracht, behandelt und verglichen, dergestalt, daß hiemit zuförderst aller Ungunst, Wiederwille, Ungeneigtheit, erzeigte Unehr und alle wiedrige Affectiones, so ein Wohl-Ehrwürdig Thum-Capittel vielberührten Vicariis und dieselbe ihren Ehrwürd. respective auch ein oder andere mehr privat Personen Zeit währender solcher Mißverstände, Streit und verbitterlichen Unwesens zugetragen, erzeigt und erwiesen, hiermit gäntzlich abgetödtet und ewig vergessen seyn, und ein Theil, oder Personen, gegen einen oder andern und allerseits Successoren deren unfreundlich mit Worten, oder in der That nimmer gedencken, vielweniger eifern und rächen sollen, getreulich und ohne Gefährde; und als dem zu Folge alle solche Mißverstände, Streit, Unheil und Wiederwille von obberührter Fundation Herrn Burchardi Steinhoss seel. entsprossen, dabey sich auch ferner Ehrenberührte Communität Vicariorum beschweret, daß auch mehr Fundationes und Brieffe in viel wohlgemelten Thum-Capittels Clausuren enthalten würden, so ist beyder solcher Punckten halber gütlich verabscheidet und beständiglich verglichen und vertragen, daß es mit allen solchen Fundationibus & Testamentis beyder Fundatorn Ordnung vorgeschriebenen Meynung und Willen, alles ihres Inhalts und Meynung auffrichtig verbleiben, und deme allen also nun und fortan, auch zu ewigen Zeiten gewiß, schnurstracks, auffrichtig, auch end- und eigentlich gefolget und angehangen werden, auch weilen erstgemeldte Fundation Burchardi Steinhoffs Gelder, so ehezeits beym Rath zu Lüneburg beygelegt gewesen, viel wohlgemeltes Thum-Capittel, auf erhaltenes Urtheil an sich und zu ihren Händen genommen, und darinnen noch haben, ihre Ehrwürden darüber beständige und in allen Rechten bündige Verschreibung und Obligation von sich hinaus, und von iederm hundert jährlichs fünff Thaler geben und verschreiben, und viel angerührter Fundation aus deren Schuld-Amt jährlichs und ohnfehlbar zu gebührlicher Loßkündigung, die einem Theile sowohl, als dem andern ein halb Jahr zuvor, nach Landsittlichen Gebrauch anzukünden, frey stehen und bleiben solle, entrichten lassen, nach beschehener Loßkündigung aber auch mit beyderseits gutem Wissen, Belieben und Willen selbige Gelder wiederumb an einen gewissen Orth auf genungsame Verwahrung angelegt, und in Verschreibung genommen werden, dabey aber allezeit vielseelig gemelten Herrn Fundatoris Wille und Meynung in meiste Achtung genommen und gefolget werden solle; Damit aber eben sowohl offtgemeldtes Thum-Capittel und Ihr Ehrwürden Successores, als ebengedachte Vicarii und deren Nachfolger obberührter Fundation und Verschreibung versichert, dieselbe nicht verlegt oder verkommen, sondern auf dem Nothfall und sonsten allezeit mächtig und habhafftig seyn und bleiben mögen; So ist auch ferner verabschiedet, und beyderseits gewilliget, gütlich nachgeben und placidiret, daß nicht allein vielberührte Fundation Herrn Burchardi Steinhoffs, und darauf sprechende Verschreibung, sondern auch alle andere Original-Fundationes, Testamenta, Brieff, Siegel und Jura, so ein Wohlehrwürdiges Thum-Capitel und Ehrengedachte Vicarien-Communität sämtlich und zugleich berühren und betreffen, und die beyde zu geniessen und sich zu erfreyen haben, und was deren künfftiglich beyden Theilen zu gute verordnet, verschaffet, legiret, gegeben, auch sonsten acquiriret werden möchte, und was deren sowohl wohlgemeldtes Thum-Capittul,

pittul / als Vitarien-Communität hinwieder und bey sich in ihrem respective Archivis, Clausuris und Repositoriis haben und billig haben sollen, beyderseits getreulich beygebracht und beygeschaffet / und dieselbe also allesamt zu beyderseits Nothdurfft und Versicherung auf und in die kleine Clausur aufs Thum-Chor ad latus Evangelii beygesetzet und verwahret / und ein wohl-ehrwürdig Thum-Capittel dazu einen, Ehren-gedachte Vicarien-Communität aber zwey Schlüssel haben / gleichwohl ein Theil dem andern dabey zu kommen auf vorfallende Nothdurfft gar nicht hindern / sondern unweigerlich verstatten / alles aber daselbst originaliter verbleiben / oder auf genugsame Versicherung zu recht bestimter und zu gelaßener Zeit wieder eingeliefert werden solle; Dieweil auch vors dritte ein wohl-Ehrwürdig Thum-Capittul nicht allein bey vorerwehntem Proceß / sondern bey dieser Handlung auch moviret / daß vielberührte Herren Vicarii unter hangendem Streit in des Raths hieselbst weltlichen Schutz und Protection sich begeben / welcher gleichwohl ihr / der Vicarien Angeben nach / fast auf ein Jahr zu Ende gelauffen seyn solle / hinwieder aber auch Ehrengedachte Vicarii sich über ein wohlgemeldtes Thum-Capittel beklaget / ob sie von Alters wohl und vorerregten Streit des zeitlichen Herr Thum-Dechantens Jurisdictioni eintzig und alleine unterworffen / demselben Gehorsam anzugeloben und Juramentum zu præstiren schuldig und hergebracht / und da ihr Vicarien-Juramentum nunmehr geändert und Capitulum hinzugesetzet / so seynd auch solche zwey Punckta dahin vermittelt / verglichen und vertragen / daß / so lange obberührte bewilligte Schutz-Jahre noch nicht vollendet / obberührte Vicarii dessen nun fortan nicht gebrauchen / sobald auch dieselbe verflossen / denselben auf keine neue Jahre annehmen / hingegen aber auch / wie von Alters / des zeitlichen Decani, und wann derselbe mit Todt abfallen / so lange kein neuer erwehlet und bestättiget / auch da berührter Decanus aus vorfallenden gerechten Ursachen inhabilis geachtet / oder gehalten / des zeitlichen Præsidentis loco Decani Jurisdiction alleine unterwürffig seyn und bleiben / und denselben auch allein obedientiam und Juramenta, so diesem Vertrage und der Communität juramento nicht zuwider / in licitis & honestis zu præstiren und anzuloben schuldig seyn sollen / alles ohne Argliſt und Gefährde. Als aber auch / vors vierdte / Ehrengedachte Vicarii sich zum hefftigsten beklaget / daß nicht allein bey gegenwärtigem Streit und Unwesen ihnen ein hohes an Kosten aufgangen / sondern auch ein merckliches an Korn zu Ochtersumb vorenthalten an Gelde im Schuld-Amte und sonsten eingehalten und gehemmet / welches sie verschiedenen ihrer Communität Mittels-Personen gut thun / bezahlen / und theils auf schwere Pension aufnehmen und sonsten verzinsen müssen / daß auch ingleichen ihnen der Nacht-Ferien und andere tägliche Præsentien und Charitäten aufgezogen / wie darüber weitläufftige Designation übergeben / darwider sich aber wohlgemeltes Thum-Capittul nicht weniger gröſserer Unkosten beschweret / mit übergebener Verzeichnüß bey weiten nicht einig gewesen / auch erwiedert / daß sie præsentiarium hinter sich verhalten / andere Vicarii, so nicht mit im Streit gewesen, Divina verwaltet / und also derer Præsentien billig genossen / darzu Communitas Vicariorum ein ansehnliches zu ministriren / ingleichen auch unterschiedliche ihres Mittels Charitäten zu geben schuldig / welches alles ebenmäſsig hinterständig verblieben / immaßen darüber Gegen-Liquidatio und Bericht übergeben; So ist auch endlich / nach verbrachtem mündlichem Bericht und Gegen-Bericht solcher Posten gleichmäßig dahin verglichen / componirt und vertragen / daß ein wohl-Ehrwürdiges Thum-Capittel einmahl vor alle / & omnibus præmissis compensatiis, dem geliebten Friede zu gute und zu Abfindung solcher von Vicarien geklagten Schuld und Beschwerniß / ihnen gütlich geben und entrichten solle und wolle anderthalb tausend Thaler hieselbst lauffender Währung und Müntze / deren fünffhundert erstes Tages gegen genugsame Qvittung / die übrige tausend Thaler aber auf den nechst künfftigen Ostern anstehenden sechzehen hundert und achten Jahres / mit fünff und zwantzig Thaler Zinse aufrichtig erlegt und bezahlet / und vielberührte Vicarii dessen hiemit in allerbester und beständigster Form Rechtens versichert und verwahret seyn / und dagegen auch Ehren-gedachte Vicarii vorgemeldts Præsentiarium alsbald wieder von sich gutwillig heraus geben und ins künfftige alle Ministrationes, Præsentien / Charitäten und sonsten / wie von Alters herbracht / und den Fundationibus gemäß / beyderseits ministriret und ausgerichtet werden sollen. Dieweil aber auch bey vorigem Poste sich das erregt / daß etzliche der Vicarien mittelts währenden Streits von ihnen sich separiret / welche sie anietzo zum Schlaffhause wieder aufzunehmen groß Beschwer getragen / so haben doch auch endlich vielberührte Vicarii, dem geliebten Frieden zu gute / auch Verhütung neuer und mehrer Irrsahl / Verbitterung und Aergernüssen / auf gepflogene mühesame Unterhandlung / gütlich nachgeben und bewilliget / dieselben Vicarii, so sich / wie vorgerührt / von ihnen abgesondert / wieder zu ihnen aufgenommen gleichwohl / was zu Abfindung dero durch diesen Streit zugezogener Beschwer und Unkosten auch Election Senioris & Procuratoris der Communität durch sondern

sondern Recess und Vergleichung verfasset / vereinbahret und verglichen / sie ihres Theils denselben auch aufrichtig geleben / nachkommen / sich auch forthin im Leben und täglicher Conversation dermassen lieb und friedsam erzeigen sollen und wollen daß nicht allein alle alte Verbitterungen vergessen und tod bleiben / sondern auch alte Freundschafft und Einigkeit erneuert / fortgesetzt / unverrückt continuirt und zu neuen Unwesen keine Ursach oder Anlaß gegeben werden möge / alles nochmalen ohne Gefährde und Argliſt. Daß nun dem also beyderseits aufrichtig und getreulich gelebet und nachgesetzt werden solle / zu dessen beständiger Beglaubung und Nachrichtung seynd dieser Recess zwey gleiches Inhalts aufgerichtet / und beyde mit hoch- und wohlgedachten Thum-Capittels und Ehren-gedachten Communität-Vicariorum grossen Insiegeln versiegelt. Geschehen / beschlossen und geben zu Hildesheim den 4. Julii alten Calenders im Jahre nach der heilsamen Geburt Christi / 1607.

(L. S. Maj. Reverend. Cap. Cathedral.)

VII.

Vereinigung des hohen Dom-Capituls zu Hildesheim mit den sieben Stifftern daselbst / und denen neun Clöstern auf dem Lande / alle in dem Hoch-Stifft Hildesheim / wider das Herkommen und wohl-fundirte Gerechtsame / eingerißene Mißbräuche mit gesammter Hand abzuthun / auch einander in solchem Vorhaben treulich beyzustehen / de Anno 1668.

IN nomine Sanctissimæ & Individuæ Trinitatis, Amen. Nos Matthias, Decanus, Hermannus Warnerus, Scholasticus, Rabanus, Senior, totumque Capitulum Cathedralis Ecclesiæ Hildesimensis, Joannes, sancti Michaelis, Jacobus, sancti Godehardi, monasteriorum Abbates & Conventus, & Johannes, montis sancti Mauritii, Johannes Henricus, sanctæ crucis, absque præjudicio electi Decani ibidem, Remboldus, sancti Bartholomæi in sulta, Hermannus, sancti Andreæ & Conradus senior sancti Johannis, Hildesiensium respective Decani, Præpositi, Seniores & Capitula. Similiter Henricus, Abbas Monasterii Ringelheimensis, Placidus, Lambspringensis, Reinerus, Derenburgensis Abbates, Henricus Risenbergensis, Liborius, Georgimontanus, Wernerus, Escherdensis, Johannes, Woltingerodensis, Johannes, Heiningensis, Wilhelmus Dorstadiensis Præpositi, ad futuram rei memoriam.

Omnibus, quorum interest, aut intererit quomodolibet in futurum, manifestum hisce faciemus, & publice confitemur, quod impense matureque considerantes calamitosum & in omnibus ferme adversum moderni sat misere deplorandi temporis decursum, non minus laudabili, quam pio, honesto & perquam utili mori majorum nostrorum tenaciter insistendo. Eorundemque animosis inhærendo vestigiis, omnibus tam de præsenti, quam in futurum timendis malis, damnis & præjudiciis provide & mature occurrendum & debite resistendum cordi curæque nobis duximus, hanc subsequentem charitatis & mutuæ defensionis unionem, sive concordata in forma & modo, prout tenor sequens articulatim indicat, inire & hisce sub perpetua & infallibili observantia in Dei nomine inivimus & inimus salvis in omnibus respectu, subjectione & obedientia, qua sereniſſimo hujus Diœceseos Episcopo & Principi territoriali, tam moderno, quam futuro obligati sumus, cui quippe ne in minimo omnes & singuli derogatum volumus, uti semel pro semper serio protestamur, & protestando nobis reservamus.

1. Uniones omnes & concordata inter nos reverendissimum capitulum & nos septem ecclesias, & novem monasteria ruralia, maturo consilio, & unanimi voluntate a prædecessoribus nostris in favorem ecclesiasticæ libertatis, aut pro conservatione jurium nostrorum omnium & singulorum factas, imprimis vero ordinationem, sive unionem in Anno millesimo quadringentesimo vigesimo tertio, cum consensu & beneplacito Joannis, tum temporis Episcopi Hildesimensis, contra occisores, mutilatores, vulneratores & spoliatores clericorum, nec non incendiarios, effractores & destructores temerarios ecclesiarum, sub juramentali observantia editam & erectam, hisce postliminio quasi revocamus, renovamus, eamque cum omnibus clausulis, ac si eædem specialiter insertæ forent, imposterum stricte observare promittimus.

2. Omnes & singuli pro Dei atque Ecclesiæ Catholicæ honore totis viribus studebimus, ut non solum in locis nobis subjectis & vicinis, quantum possibile, catholica religio promoveatur, verum conabimur etiam authoritatem sanctæ sedis Apostolicæ hisce in partibus pro dolor! aliquo modo collapsam & depressam, denuo resuscitare.

3. Hinc etiam unanimiter allaborabimus, ut Consistorium, quod vocant Lutheranо-Evangelicum, in omnibus ad observantiam

anni vigeſimi quarti reſtringatur, nec etiam quidpiam concedatur, quod dicto anno vigeſimo quarto Auguſtanæ Confeſſioni addicti in obſervantia non habuerunt, neve etiam onus ſalariandi, ſive ſuſtendandi Conſiſtoriales ipſi in nos, vel in noſtros ſubditos & colonos directe, vel indirecte transfundatur, ſed annus vigeſimus quartus omnimoda regula & norma ſit prætacti Lutherani Conſiſtorii.

4. Neque permittemus, ut præfatum conſiſtorium ex præfecturis Steurvvald, Peina, &c. vulgo kleinern Stifft, in præjudicium eccleſiæ & regulæ anni vigeſimi quarti moderni ſeculi, extra ea, quæ ſunt ordinis, impoſterum quicquam ſibi aſſumat, aut attentare præſumat.

5. Statuimus immunitatem & libertates eccleſiaſticas, quæ fulcra ſunt omnium eccleſiarum, ſicut omnes eccleſias & monaſteria utriusque ſexus, Diœceſis, Hildeſimenſis, in omnibus ſuis rebus & bonis, perſonis, neceſſitatibus, prærogativis, utilitatibus, honoribus, juribus, privilegiis, jurisdictionibus, conſuetudinibus, ſeu obſervantiis & ſtatutis in ſolidum omnes defendere.

6. Non ſinemus a nobis invicem dismembrari, aut ſub quocunque prætextu divelli, hinc pro poſſe non patiemur, ut ulla monaſteria eccleſiæ, vel capitula, in toto, vel in parte extingvantur, incorporentur, transferantur, aut mortificentur, ut tanto magis Catholica Religio in hac Diœceſi augeri & impoſterum efflorescere poſſit.

7. Non concedemus, ut jus primæ inſtantiæ, quod vel de jure, ſtatutis, aut antiqua obſervantia conjunctim, aut diviſim obtinuimus, prærogativa nobis ſummo capitulo competenti per omnia ſalva, & adhuc dum obtinent Prælati, Seniores, aut capitula civitatis & Diœceſis Hildeſimenſis nobis ac iis ſub quocunque prætextu auferatur, aut labefactetur, ſed integrum illæſumque conſervetur.

8. Simul & omni modo pro poſſe ac viribus defendemus liberum jus eligendi Prælatum, Præpoſitos, Decanos &c. aliasque noſtræ eccleſiæ cathedralis, & noſtrum monaſteriorum eccleſiarumque aliarum & capitulorum dignitates, in illo ſtatu, in quo ab immemoriali tempore & citra quiete extiterunt, & adhuc in præſenti exiſtunt, certis circumſtantiis hujus temporis ad id nos moventibus, conſervabimus, & ſi forſan uni aut alteri eccleſiæ, aut capitulo in tali jure contra antiquiſſimam obſervantiam præjudicium de facto generatum ſit, eo impoſterum etiam ſtudebimus, ut quantum poſſibile erit, tale tollatur, & pars læſa in illum ſtatum, ubi ante turbationem, ſeu læſionem fuit, iterum reponatur.

9. Et cum hucusque nobilitas & civitatenſes omni jure deficiente & ſolummodo propter Intereſſe Religionis ſuæ excitati, nos ſeptem ita dictas eccleſias, in jure ſtatus provincialis hujus Diœceſis nobis notorie competentis, atque in ejusdem poſſeſſione vel quaſi ipſa facti evidentia ultra hominum memoriam, & quod excedit, conſtitutas facta deſuper relatione ad inſtrumenta & documenta erecta, atque ante paucos annos moderno ſereniſſimo Principi Maximiliano Henrico, nec non noſtri cathedralis capituli deputatis producta, atque a modo altefato clementiſſimo Principe approbata, de facto turbare, in ſpecie quamvis contra ipſam rei notorietatem votum & ſeſſionem particularem in comitiis provincialibus & diœtis publicis in hac diœceſi celebrari ſolitis in dubium trahere, atque etiam deſuper cauſam hanc ad Cameram Imperialem pariter de mero facto trahere intenderint. Hinc quandoquidem notorium ſit, modo dictas ſeptem eccleſias antiquitus in hac Diœceſi ſtatum particularem repræſentaſſe, atque in omnibus & ſingulis comitiis, provincialibus & Diœtis publicis liberum & independens ſuffragium, votum & ſeſſionem & ſtatum particularem a nobis capitulo cathedrali reliquisque conſtatibus plane ſeparatum exercuiſſe, atque etiamnum exercere, & in talis juris poſſeſſione vel quaſi, notorie conſtitutas, ut nos capitulum cathedrale easdem pro talibus vigore harum agnoſcimus atque tam pro nobis, quam pro poſteris noſtris conteſtamur, easdem in antiquiſſimo hoc eorum jure, ejusdemque poſſeſſione vel quaſi conſervare, nec non contra prædictam nobilitatem & civitatenſes & quoscunque alios, qui eas in eodem turbare, intenderint, defendere atque pro poſſe manutenere promittimus.

10. Et ut impoſterum omne imminens præjudicium inquietatio & turbatio eo certius evitetur, ſimiliter promittimus, clauſulam hanc conſervatoriam manutenentiæ proxime ſede vacante capitulationi a novo eligendo, vel electo Epiſcopo adjurari ſolitæ, §. incip. item Præpoſitos, Decanos &c. inſeri curaturos.

11. Cum etiam non ita pridem contigerit, quod ex quorundam moderni clementiſſimi Principis Miniſtrorum proprio intereſſe innitentium directione, moderni Regiminis Conſiliarii ingentes pecuniarum contributiones, equidem ſub prætextu cujusdam bellicæ confœderationis a Principe cum vicinis Imperii Electoribus & Principibus contractæ, de mero facto quot menſibus indixerint, atque cum dicta confœderatio citra noſtrum noſtrum capituli cathedralis eccleſiæ conſenſum, contra articulum 42. pactorum & concordatorum Epiſcopalium, atque etiam citra concluſum Imperii & circuli contracta, ideoque modo memoratis pecuniarum contributionibus, non tantum a nobis cathedrali capitulo contradictum, ſed etiam nos ſeptem eccleſiæ in earundem collationem nullatenus conſenſerimus, atque ideo ſupra fati Conſiliarii hujus Diœceſis, easdem, poſthabitis & quaſi conculcatis pactis & concordatis Epiſcopalibus, uti etiam noſtris ſeptem eccleſiarum Juribus, a ſubditis hujus Diœceſios, omniumque noſtrorum colonis in ſummum noſtri præjudicium, nec non maximam modo dictorum ſubditorum & colonorum ruinam inſolita adeo executione militari, qualis etiam vix retro bellorum temporibus ab infeſtiſſimis hoſtibus illata, extorſerint, ac ideo nos contrahentes omnes ad conſervationem jurium noſtrorum, omniumque & ſingulorum cauſam hanc ſuæ ſanctitati & Sedi Apoſtolicæ conqueri coacti ſimus, ita ut adhuc ibidem, vel alio competenti judicio lis deſuper introducta indeciſa pendeat, ut igitur, qui hac juſtiſſima cauſa ibidem cœpta, eadem firma animorum conſtantia & ſinceritate finiatur, concluſimus hiſce unanimiter, ab invicem non diſcedere, ſed bono conſilio, ope & opera, aliisque mediis opportunis nobis mutuo aſſiſtere, atque hanc litem communibus ſumptibus indefeſſo Proſequi, ejusque finem & exitum conſtanter & perſeveranter expectare.

12. Ratione ſumptuum vero circa prætactum proceſſum impenſorum hoc expreſſiſſime reſervavimus, cum iisdem ea ſola intentione impendantur, quatenus Jura ſtatuum & patriæ & ſubditorum bona conſervari poſſint, ſumtus tales, jam tum impenſi & impoſterum in præfatum finem impendendi, proceſſu, vel finito vel alias per compoſitionem ſopito, debite refudantur.

13. Si etiam contigerit ante vel poſt finitum proceſſum hanc controverſiam amicabili compoſitione, aut bonorum pacificorumque hominum interpoſitione, componi debere; neutra noſtrum omnium contrahentium pars tractatus tales concordiæ, absque præſcitu & expreſſo conſenſu & conſilio alterutrius inibit, multo minus in præjudicium unius, vel alterius concludet, faciet, aut componi permittet, ſed ſi hæc controverſia amicabiliter componenda ſit, fiet id cum præſcitu & conſenſu omnium & ſingulorum noſtrum, ita ut expreſſe & ſpecifice omnes intereſſentes, omniumque noſtrum Miniſtri in tali pacificatione, aut compoſitione concludantur.

14. Ne etiam ulterior oppreſſio, vel injuria aliqua per indirectum fieri poſſit, concluſum eſt, quod ſive nos capitulum cathedrale, vel ſeptem ita dictæ eccleſiæ, vel etiam novem monaſteria ruralia, vel quoque ſingula collegia, vel denique particulares de collegiis, etiam ſub prætextu proceſſuum particularium, aut quopiam alio opprimi, aut divexari contingat, in ſpecie bona noſtrum omnium, vel ſingulorum arreſtari, omnes ſimul ejusdem defenſionem ſuſcipere, ita tamen, ut

15. Talis oppreſſus, ſive arreſtatus communibus ſumptibus, ſi opus ſit, defendatur, poſtquam vel nos capitulum cathedrale, vel ſeptem eccleſiæ, vel monaſteria ruralia, conjunctim, ſeu diviſim ab oppreſſione liberati fuerimus, reliquis competentem ſatisfactionem facere obligatus permaneat.

16. Et ſi quæ controverſia ex quacunque cauſa inter unitas eccleſias, monaſteria, aut capitula oriatur, quod Deus avertat, illa non ſtatim per extraneum ſtrepitum judicii, ſed prius per unitas eccleſias & deputatos earundem, quantum poſſibile, componatur.

17. Neque permittemus, ut monaſteria regularia & ab ordinariis ordinum viſitari ſolita ab ordinario hujus Diœceſis, ejusque commiſſariis aliter, quam Concilium Tridentinum ſtatuit & præſcribit, viſitentur: Hinc nullus ex bene memorata cathedrali, aliisque eccleſiis in hunc finem Conviſitatoris Commiſſarii, aut ſubdelegati officium, aut vices ſub quocunque prætextu agere & aſſumere præſumat, ſalvo tamen iterum per omnia jure reverendiſſimi Epiſcopi pro tempore exiſtentis.

18. Collectas aliasque executiones, ſive eæ ſint neceſſariæ ſive voluntariæ, in favorem, aut nudam requiſitionem pro tempore exiſtentis Epiſcopi nunquam imponi, aut exigi permittemus, niſi id, vel publica neceſſitas, quæ tamen ſemper, vel ex concluſis Imperii aut circuli Saxonici patebit, vel evidens utilitas Diœceſis, aut aliqua alia juſta & legitima cauſa exigat, idque ſemper prævia conſveta deliberatione & mutua conſultatione, ita tamen, ut nobis, Capitulo Cathedrali, prærogativa præ ſemptem eccleſiis competens ſalva maneat, nec eædem plus ſibi juris aſſumant, quam vel ipſis de jure competit, vel antiquitus, uti ſtatui particulari, de obſervantia competit.

19. Inſuper conſtat, quod magna ſumma debitorum ad quatuor centena milia Imperialium maxima ex parte a Ducibus Brunſvico-Luneburgenſibus contracta, & in Tractatibus reſtitutionis hujus Diœceſis, vigore receſſus deſuper erecti, in Civitate Brunſvicenſi Anno hujus ſeculi quadrageſimo tertio Art. vigeſimo ſecundo, ex hac Diœceſi ſolvenda, pacis amore aſſumpta ſit, pro tali ſumma vero nos Capitulum Cathedrale reliquique ſtatus fidem noſtram interpoſuerimus, aque poſtmodum etiam aliis contractis debitis bona noſtra

ubicunque demum ſita ſub clauſulis arctiſſimis famæ & honoris, vigore ſuperimpoſitionis noſtrum Capituli Cathedralis & ſeptem Eccleſiarum, prout quoque reliquorum hujus diœceſeos ſtatuum, atque etiam certorum ex omnibus ſtatibus deputatorum manuum ſubſcriptione, obligaverimus.

20. Cum igitur in modo dicto Receſſu inter tum temporis Principem & Epiſcopum Ferdinandum, glorioſæ memoriæ, & nos Capitulum Cathedrale ex una, & Duces Brunſvico-Luneburges ex altera, partes contrahentes, conventum ſit, ut collectæ pro ſolutione anni cenſus præmemorati in hanc diœceſim aſſumpti debiti a modo alte fatis Ducibus Brunſvico-Luneburgenſibus eo tempore, quo iidem Diœceſin hanc occupatam detinuere, vigore deſuper ſpecialis cujusdam conſtitutionis, vulgo die Schatz-Ordnung und Inſtruction genant, impoſitæ & indictæ, nullatenus tollantur vel caſſentur, nec etiam ſub prætextu collectarum Imperii, ſeu circuli ſolvendarum ſiſtantur, facta deſuper relatione ad articulum 23. & ultimum ſæpedicti receſſus, in quo ſimul dicta ſpecialis conſtitutio collectarum, die Schatz-Ordnung genant, approbata. Quando vero ab aliquo tempore a modernis hujus Diœceſeos Conſiliariis paſſim auditum eſt, hanc collectarum conſtitutionem limitandam, vel etiam omnino innovandam, ex eo vero, vel cenſus annui ſolutio protrahi, differri, vel omnino tolli, indeque nobis Capitulo Cathedrali & ſeptem Eccleſiis non leve damnum, ob fidem noſtram creditoribus datam, ſuboriri poſſit, adeo, ut bona noſtra extra Diœceſin in Territoriis Ducum Brunſvico-Luneburgenſium ſita, ab iisdem, vi dictis creditoribus datæ fidei occupentur, in quo iidem Duces, ob gvarantiam, qua creditoribus obligati, faciles futuri ſint; Hinc concluſimus nos ſupramemorati, Theſaurariam, vulgo die Land-Rentherey in iſto ſtatu, in quo nunc viget & eſt, omnimode conſervandam, nec permittemus, ut absque præſcitu & conſenſu noſtrum omnium & conſtatuum noſtrorum circa ſæpefatam ordinationem, ſive conſtitutionem, vulgo die Schatz-Ordnung, ejusdemque ita nominatam inſtructionem quicquam muterur, aut innovetur, donec prætacta debita exſoluta fuerint, iis vero exſolutis, hæ collectæ omnesque earundem ſpecies indiſtincte ceſſabunt.

21. Ne etiam novum excreſcat corpus debendi, quod ita dictæ contributioni ſolvendum imponatur, uti pro dolor! eidem ſat magna ſumma impoſita, concluſimus in futurum, non facile debita reditibus Epiſcopalibus incumbentia ſolvenda aſſumere, nec etiam ſub ſpecie anticipando ſolvendarum collectarum Imperii & Circuli etiam Turcicarum, pecunias erga annuum cenſum mutuo accipere, atque ita corpus debiti hujus diœceſeos augere, ſed potius pro viribus pro bono publico allaborabimus, ut hæc moles debiti a paucis annis contracta, atque contributioni quot menſibus inferendæ impoſita paulatim quotannis ex communi, ſpecialiter ea intentione deſignata collecta, iterum reducatur, & ex toto exſolvatur.

22. Atque ob hunc finem etiam non permittemus, ut collectæ, in quas & nos & reliqui conſtatus noſtri unanimi voto conſenſimus, in alium quam determinatum finem impendantur; Hinc in omnibus Comitiis debite indictis, atque aliis diætis publicis certus formabitur ſtatus & receſſus in ſcriptis ſub Regiminis & noſtrum Capituli Cathedralis, & ſeptem Eccleſiarum atque cæterorum vel majorum ſtatuum conſentientium ſigillis, & ſubſcriptionibus ſolitis, in quo ſpecifice deſignetur, in quantam pecuniarum ſummam, item in quem finem & quo tempore ſolvendam nos modo dictum Capitulum Cathedrale, nec non ſeptem Eccleſiæ conſenſerimus, atque ne vel amplius pecuniæ, vel alium in finem impendatur, vel citius, quam conventum, vel appromiſſum, exigi velit, nobis & reliquis ſtatibus & quidem cuique ſingulatim authenticum exemplar hujusmodi receſſus tradatur.

23. Conſtat etiam, quod pecunias ex contributione ita dicta pendendas, quæ ex collectis impoſitis pro ſolutione ſupra allegati debiti a Ducibus Brunſvico-Luneburgenſibus aſſumpti inferendas recipiat, ita dictus hujus diœceſeos Archi-Quæſtor, qui & nobis Capitulo Cathedrali & ſeptem Eccleſiis & reliquis hujus diœceſeos ſtatibus ſpecialiter juramento ſuper hac receptione obligatus eſt. Cum vero moderni Conſiliarii, ante annum eidem pecuniarum ex contributione illatenum receptionem de mero facto ademerint, atque alii cuidam, nobis nullatenus obligato commiſerint, nec de iis in hodiernum usque diem, ratio nobis reddita ſit; Hinc ſi contigeret, receptionem harum pecuniarum ita dicto Archi-Quæſtori, cui a nobis illa commiſſa eſt, adimi, quantum poſſibile eſt, eidem nos opponemus, & in jure hoc per aliquem nobis obligatum haſce pecunias recipiendi, omni modo nos pro poſſe manutenebimus.

24. Hinc etiam omni ope eo intendemus, ut de hac recepta pecunia ex contributione illata Conſiliarii moderni Regiminis, utpote, qui eisdem receptionem Archi-Quæſtori ademere, vel etiam ex eorundem commiſſione conſtitutus Receptor Martinus, Soltemacher, ratio-

rationes ad amuſſim exhibeat, atque eousque perſonaliter & realiter obligatus permaneat, donec plenariam ſatisfactionem fecerit ſtatibus, ſalvo in omnem eventum regreſſu erga eos, qui ſimiles novitates & exinde provenienția damna cauſarunt.

25. Atque etiam, cum adhuc alii pecuniarum ex contributionibus, nec non collectis, vulgo den Schatz-Intraden, illatarum olim receptores, rationes nondum reddiderint, publico bono vero maxime interſit, illas quantocius edi, ita omni modo urgebimus, ut iidem nobis & reliquis ſtatibus, uti juris, rationes reddant, & reliqua præſtent, quæ etiam in nullum alium finem, quam ſolutionem debitorum hujus diœceſeos ſolvendorum impendentur, & nulli cuique demum Principis Miniſtro, titulo donationis concedentur, niſi id fiat de communi noſtrum & reliquorum ſtatuum conſenſu, ſed & moderni receptores de Annis præteritis rationes nobis & ſtatibus reliquis, & in futurum ſemper ſingulis annis, determinato tempore, easdem præſtent, nec redditio hæc rationum de anno in annum differatur.

26. Et quia etiam modernus præfectus in Wintzenburg, Rabanus Dücker, de pecuniis in fortificationem Peine conceſſis rationes nondum reddidit, licet juramento ad hoc ſe obligaverit, ſic ſtatuimus conjunctim, & unitim pariter urgere, ut, juxta præſtitam juramenti fidem, nobis & reliquis ſtatibus debitam & ſpecificam aliquando reddat rationem, neque abſolvatur a juramento, ſed maneat tamdiu, prout quoque ejus hæredes re & corpore obſtricti, donec de receptis & expenſis præfatæ ſummæ exactam rationem & plenam ſatisfactionem præſtiterit.

27. Similiter damnum & incommodum, quod nos Capitulum Cathedrale, quam multi e Clero ſecundario ex proceſſu Oſtervvaldico, & exinde ſubſecutis repreſſaliis & facta adjudicatione bonorum noſtrorum in territorio Ducum Brunſvicenſium ſitorum innocenter perpeſſi ſumus, ut a notis frivole illud nobis & multis e Clero ſecundario, prouti quoque particularibus vicariis cauſantibus, eorumque hæredibus ſuo tempore reſarciatur.

28. Cum etiam conſtet, quod quidam moderni hujus Diœceſeos Præfecti, ſive Amtmanni, a collectis certis, maxime vero ab iis, quas a braxatura & divendita cereviſia & Breuhanio pendere debuiſſent, de facto, ope & auxilio modernorum Conſiliariorum hujus Diœceſeos, via facti ſe exemerint, adeo ut licet ipſe Princeps mandaverit, quod ſcribæ eorundem, quos braxaturæ præfecerunt, corporale juramentum de divenditis Cereviſia & Breuhanio præſtare deberent, tamen eousque nunquam hæc cauſa produci potuerit, & publicum in hunc usque diem hiſce aliisque collectis, quas de pecoribus non minus ac alii ſubditi pendere obligati ſunt, defraudatur; Hinc concluſimus pariter urgere, ut dicti præfecti omnes omnino collectas, quas de divenditis Cereviſia & Breuhanio, uti etiam de pecoribus & aliis ſpeciebus equidem ſolvere obligati fuiſſent, verum præallegato modo de facto ſubtraxere, iidem atque eorundem hæredes ad amuſſim ſolvant & reſtituant.

29. Uti etiam omnes omnino hujus Patriæ Miniſtri, quomodocunque demum vocentur, qui bona oneribus publicis ſubjecta poſſident, atque ab iisdem nulla omnino onera publica præſtitere, vulgo die eigenmächtige Eximenten nominati, omnia omnino onera, quæ patriæ ſubtraxere, ſolvant.

30. Præterea ex inquiſitione anno hujus ſeculi ſexageſimo quinto notum, quod partim hujus Diœceſeos Præfecti, Gogravii & Vogteti, per omnis generis illicitas concuſſiones, graviſſima ſubditis damna intulerint, quæ omni jure iisdem refundere obligati ſunt; Hinc pariter unanimiter concluſimus pro poſſe urgere, ut tam præfecti ii pro qualitate delicti luant, quam etiam ſubditis ſua cum omni cauſa reſtituant.

31. Simul etiam allaborabimus, quia Civitas Hildeſimenſis, nobis Capitulo Cathedrali & ſeptem Eccleſiis multa inconſueta, antehac non ſolita vectigalia de facto impoſuit & imponit, aliisque juribus & privilegiis noſtris omnis generis præjudicia inferre, intendit, urgere, ut dicta civitas ab iisdem aliquando deſiſtere cogatur, atque dictis oneribus nos, prout omnes omnino Eccleſiaſtici & Religioſi liberemur.

32. Nunquam erigemus, neque erigi permittemus nova molendina, bannaria, ſive bannum molendinarium, germanico idiomate Zwang-Mühlen oder Mühlen-Bann, in præjudicium jam erectorum molendinorum, aut reſpective Subditorum & Colonorum, niſi prætendens talis de jure ſuo prius decenter docuerit, ſeu in antiqua poſſeſſione & obſervantia iſtiusmodi fuerit.

33. Ne etiam maxime præjudicialis temporis præſcriptio obſit poſteritati, non deſiſtemus conjunctim, etiamſi opus fuerit, apud modernum Epiſcopum & Principem inſtare, ut vigore Receſſus Brunſvicenſis, ratione eximendorum & locorum nondum extraditorum, vel noviter de facto incorporatorum minimum ad interrumpendam præſcriptionem Commiſſarii idonei, ad conferendum, ſive reaſſu-

reassumendum totum negotium cum parte adversa tandem deputentur.

34. Et si aliquando contingat, prætactum negotium eximendorum &c. optato exitu determinari, monasteria & bona Monasteriorum & Ecclesiarum adhuc inter eximenda posita, veris Dominis, ordini & Religioni restituantur nec ullatenus permittemus, talia permutari, immutari, distrahi, incorporari, aut alias in satisfactionem dari.

35. Adhæc cum in plerisque hujus Diœceseos Comitiis Provincialibus variæ quærelæ super insolitis subditorum servitiis adductæ sint, quod iidem scilicet majoribus servitiis, quam olim præstiterint, aut præstare obligati sint, graventur, atque etiam Domini directi non parum super hoc conquesti sint; hinc simul collaborabimus, ne Subditi & Coloni majoribus & pluribus servitiis, quam de jure obligati sint, aut quam etiam antiquitus præstiterint, ultra posse onerentur, sed modus servitiorum ad eum statum, qui ante Faidam extitit, juxta recessum Brunsvicensem reducatur.

36. Judicia, vulgo Meyerding, Hegerding, Freyding, Göding &c. eorumque jura sarta & tecta conjunctim conservabimus, neque sinemus, ut in illorum præjudicium aliquid fiat, attentetur, aut innovetur.

37. Et ut firmius supradicta unio servetur, volumus, ut omnes tam Prælati & Canonici Cathedralis Ecclesiæ, etiam religiosorum Prælati, quam seculares Canonici, sive moderni, sive imposterum assumendi in præsentem unionem jurent, & ab invicem absque nota perjurii non discedant, & si contingeret, quod tamen sperare nolumus, quempiam ausu temerario huic unioni contravenire.

38. Conclusum est, quod quicunque unionem, vel in toto, vel in parte oppugnaverit, si jam de præsenti beneficiatus sit, a communi statuum consilio & tractatibus hujus negotii arceatur, nec hac unione pro nuda defensione bonorum, jurium & privilegiorum ecclesiasticorum duntaxat, & non aliter nec alio modo facta, de quo serio protestamur, fruetur.

39. Fiet contributio singulorum pro oneribus portandis, juxta matriculam fiendam, de qua concordabimus.

40. Deputabuntur etiam, qui negotia unionis hujus occurrentia in se suscipiant, & pro illorum exigentia reliquos requirere possint.

41. Per hanc tamen unionem noluimus privilegiis derogare, nobis serio protestando reservantes, quod per hanc unionem nemini, etiam in minimo, præjudicare, sed duntaxat bona & jura, privilegia & prærogativas, statuta & consuetudines ab Antecessoribus ad nos translata, seu translatas, sarta tectaque conservare intendamus.

In quorum fidem & perpetuum veritatis firmamentum rei sic & non aliter gestæ hanc præsentem charitatis unionem debite & solite subscribi, & omnium nostrum sigillis communibus subimprimi fecimus. Ita a parte Cathedralis Capituli in generali Adventus, anni nupere præteriti, concluſum & in moderno generali Joannis ad perfectionem deductum. Anno millesimo sexagesimo octavo, die trigesimo mensis Junii.

Ad Mandatum Reverendissimi Capituli Cathedralis Hildesiensis.

Hermannus Jodocus Happen, pro tempore Secretarius, mpria.

Nomine septem Ecclesiarum & novem Monasteriorum Ruralium Hildesiensium.

Joachim Christian Brinckman, J. U. Ltus & pro tempore Synd. subscr.

(L. S. Rever. Capituli.) (L. S. Septem Ecclesiarum.) (L. S. Monasteriorum Ruralium.)

IIX.

Bischoffs Jodoci Edmundi zu Hildesheim beschworne Capitulation, de Anno 1688.

NOs Jodocus Edmundus, Dei gratia Electus Episcopus Hildesiensis, hisce Reverendissimis & Perillustribus Dominis, Decano, Scholastico, Seniori totique Capitulo Cathedralis Hildesimensis juravimus, & præsentibus jurato spondemus, quod bona fide & sinceritate omnes & singulos Articulos insequentes observabimus.

I. Imprimis, quod cum contigerit, nos post mortem quondam Reverendissimi & Serenissimi Principis ac Domini, Domini Maximiliani Henrici, utriusque Bavariæ Ducis, Archi-Episcopi & Electoris Colonienſis, Episcopi hujus Diœcesis Hildesimensis, gloriosæ recordationis, ex singulari gratia divina rite & canonice in Episcopum eligi, ita, post susceptam hanc Ecclesiam, ejus possessionem & regimen non dimissuros, aut illi, sine expresso præscitu & voluntate, consensuque Capituli majoris Ecclesiæ nostræ non renunciaturos, nec Coadjutorem sine præscitu & consensu Capituli, petituros.

II. Catholicam, uti unicam & salvificam Religionem, pro posse & numero nostro Episcopali in minori Diœceseos Lutheranismo, sed & majori ejusdem infecta parte propagabimus, & in eo toti erimus, ut ad minus in iisdem simultaneum religionis exercitium introducatur.

III. Quod ad Cœnobiorum & Regularium reformationum attinet, Dominorum Prædecessorum nostrorum, nec non sacrosanctæ Synodi Tridentinæ votis & desiderio, prout debemus, fideliter insistemus, nec permittemus, ut quoad visitationes, & alias, nostræ jurisdictioni ullo modo derogetur, uti & porro in eo erimus, ut Parochiæ vacantes, in quantum commode fieri potest, Secularibus Presbyteris & non Regularibus, conferantur.

IV. Non permittemus etiam nova Monasteria seu Residentias Monachorum, aut Monialium in hac Diœcesi, sine præscitu & consensu Capituli majoris Ecclesiæ nostræ erigi.

V. Vicarium in spiritualibus, nec non officialem in Jurisdictionalibus Ecclesiasticis, quem, vel quoscunque assumpserimus, promittere & jurare Capitulo, initio assumptionis faciemus officium, vel officia ejusmodi, absque labe Simoniæ velle & debere exercere, nec nos pro sinceritate, qua dignoscimur ab hujusmodi Vicario, vel officiali, quem pro tempore constituerimus, aliquam pecuniam, vel aliquod temporale commodum, ultra jus sigilli exigemus, aut ex pacto recipiemus, nec per alios recipi patiemur pro hujusmodi officio exercendo, nec horum quenquam absque præscitu & consensu Capituli majoris Ecclesiæ nostræ assumemus, Capitulum vero eundem sine rationabili causa non denegabit, utpote & illud desuper promittentes, quod præ cæteris ex Capitularibus majoris Ecclesiæ nostræ ab utraque hæc officia quempiam, si capax sit, assumemus, & de congruo salario ipsi providebimus.

VI. Privilegia Ecclesiæ de rebus Episcopi decedentis fideliter observabimus.

VII. Præpositos, Decanos, Capitula, Canonicos & personas majoris & aliarum Ecclesiarum nec non Abbates, Abbatissas, Priores & Conventus Monasteriorum utriusque sexus Civitatis & Diœcesis Hildesimensis conjunctim & divisim in omnibus suis rebus bonis eorumque fructuum perceptione personis, necessitatibus, utilitatibus, honoribus, juribus & privilegiis, jurisdictionibus, consuetudinibus & statutis Ecclesiam, Monasteria, dignitates personatus seu beneficia & officia, quæ in Civitate vel Diœcesi Hildesiensi obtinuerint, aut libertatem Ecclesiasticam concernentibus fideliter defendemus, & cum diligentia sine ulla diminutione conservabimus, nec quenquam prætactorum, aut subditos & litones eorundem scienter, contra jus, opprimemus, nec, quantum in nobis est, opprimi patiemur.

VIII. Singulos alios Subditos Hildesimensis Ecclesiæ, præsentes & futuros, utriusque sexus & status, spirituales & seculares similiter in suis personis, rebus, pertinentiis & bonis per violentiam & injuste non opprimemus, nec damnificabimus, nec, quantum in nobis fuerit, opprimo, aut damnificari permittemus.

IX. Singulariter etiam contra Capitulum Ecclesiæ Hildesimensis nemini unquam feremus opem, aut præstabimus auxilium, consilium, vel favorem, quam diu parati sunt de justitia respondere, juri se sistere, coram competenti Judice & judicato satisfacere.

X. Consilia Moguntina præcipue quoad occisores, captivatores, mutilatores & depræ-datores Clericorum similiter observabimus & observari faciemus.

XI. Villicos sive Colonos & bona sive allodia & agros Capituli Ecclesiæ Cathedralis Hildesiensis ab omni exactione & postulatione quorumlibet exhibendorum servitiorum, ultra modernam observantiam non gravabimus, sed liberos & libera permittemus.

XII. Item exactiones, petitiones, ad servitia coactiones in bonis litonicis, seu hominibus Præposituræ majoris Ecclesiæ absque Præpositi & Capituli, aut saltem Præpositi expressa, vel libera voluntate ad exhibenda insolita & inconsueta servitia, per nos, vel alium non faciemus, vel fieri permittemus.

XIII. Præpositum prætactum in jurisdictione sua Alta & Bassa, quod merum & mixtum Imperium appellatur, tam in nova civitate, quam alia jurisdictione ipsi competente, ut apud Prædecessores nostros antiquitus possedit, non impediemus, nec per alium, vel alios impediri permittemus, imo pro posse conservabimus.

XIV. Non præpediemus, neque præpediri faciemus, quo minus causæ & lites, quæ pertinent ad bassum, seu inferius judicium Præpositi majoris Ecclesiæ, in Villis Hasede, Asell, Borsum, Honnersum, Machtersum, Husedum, Rutenberg, Eddesen, Adlem, Wackenstede, Bavenstede, Sorsum, Embriche, Himmelstür, parvæ Escherde, parvæ Bevelten & aliis villis a Judicibus Godings nuncupatis, etiamsi coram tali inceptæ forent, ad Præpositum & ejus officiales remittantur examinandæ & decidendæ, imo ne quidem recipiantur.

XV. Jubebimus, præcipiemus, mandabimus videlicet Advocato, Ambtmanno & Magistro Curiæ Castri Steurvvaldensis, qui in præsentiarum existunt, Gograviis, & quos in

eodem caſtro & aliis caſtris Eccleſiæ Hildeſimenſis conſtituerimus, quod remiſſionem hujusmodi facient, & absque quovis impedimento & conditione, cum ab eis id poſtulatum & petitum fuerit, fieri permittent, & ſic capitulum, præpoſitum, & ipſorum Litones & Subditos in ſuis juribus non moleſtabunt, nec impedient, & præſertim ab eisdem litonibus omnibus, nullis ſecluſis, nullo exactionis, vel extorſionis genere, quocunque nomine vocentur, in pecunia, frumento, ſeu jumentis, aliquid exigent, vel petent, nec ab alio exigi, vel peti facient aut permittent, ſine conſenſu & ſcitu Præpoſiti & Capituli, prout illos, conjunctim, vel diviſim concernit.

XVI. Item cum pro defenſione territorii viſum fuerit expedire, fieri congregationem populi pro tuitione, vel cuſtodia terræ, vulgariter Landhude dicta, ſupra memorati Officiati noſtri litonibus & ſubditis præpoſituræ Hildeſienſis de talibus nihil præcipere aut mandare, ſed talia facienda ad Præpoſitum, ſeu ejus Advocatum dirigere & illis intimare debebunt, niſi convocatio populi adeo celeriter per ſonum campanæ absque mora & dilatione facienda foret, ita ut pericula & damna veriſimiliter proventura timerentur alias Officiales noſtri convocationem Litonum præpoſituræ per eum, quem Præpoſitus deputaverit, ſervum iſtius Litonici officii, ad quos Litones pertinent, vulgariter Meyerdings-Voigte fieri permittent, eoque nomine requirent & de cætero tenorem compromiſſi ante hac cum Præpoſito initi in omni parte obſervent.

XVII. Cæterum neque Officiales noſtri neque nos loco vel nomine pœnæ exigemus aut recipiemus a litonibus Præpoſituræ, qui ad ſupradictam congregationem populi, ſive cuſtodiam ſive tuitionem non venerint, ſed tales remittemus ad Præpoſitum puniendos, quæ promiſſa dicti officiati quoque promittere debent.

XVIII. In cauſis quoque, bona litonica capituli noſtri concernentibus, neque nos immiſcebimus, neque permittemus, ut officiales noſtri ſub quocunque prætextu in iisdem deſuper cognoſcere præſumant, ſed tam judicia litonica inviolata relinquemus & manutenebimus, quam eorundem jura.

XIX. Inſuper ſcholaſtico majoris eccleſiæ concedemus, quod ſcholaribus per Civitatem & Diœceſin Hildeſimenſem conſtitutis ſuper injectione manuum unius, in alterum, in eadem diœceſi, vel civitate commiſſa, poſſit abſolutionis beneficium Apoſtolica authoritate impendere, & quod Magiſtros & Scholares jugum diſciplinæ ſcholaſticæ contemnentes, per Civitatem & Diœceſim Hildeſienſem poſſit eadem authoritate per cenſuram eccleſiaſticam coërcere, quam etiam antiquitus dicitur habuiſſe, nec non ea, quæ in his & circa hæc per bonæ memoriæ Dominum magnum, Epiſcoqum Hildeſimenſem conceſſa, ordinata & ſtatuta fuerint, confirmabimus & ratificabimus, & ex nunc confirmamus, approbamus & ratificamus, rataque & firma inviolabiliter habebimus & conſervabimus.

XX. Prædictam ſcholaſteriam, nec non cantoriam & cuſtodiam, canonico actu, capitulari noſtro, commendatione prævia & audita, conferemus.

XXI. Similiter Archidiaconatus & dignitates actu capitularibus, minime vero Canonicis intra ſcholas conferemus. Archidiaconatum vero Hildeſimenſem, dum in futurum vacaverit, Decanatui ſummæ eccleſiæ prout prædeceſſor noſter antehac declaravit, incorporabimus.

XXII. Jura Archidiaconorum in ſententiis & aliis juribus & pertinentiis ſuis fideliter obſervabimus, nec eosdem in officio ſuo impediemus, uti etiam concedemus, ut Archidiaconi Jurisdictionem Archidiaconalem in catholicis pagis minoris partis diœceſeos ſecundum obſervantiam unius, aut alterius vicinarum cathedralium exercere poſſint.

XXIII. De reliquis prælaturis, beneficiis, & officiis, quæ de manu capituli tenentur, ſtatuta Prædeceſſorum noſtrorum & Capituli ſecundum privilegium deſuper confectum inviolate obſervabimus.

XXIV. Teſtamenta, ſeu conſtitutiones ultimæ voluntatis Canonicorum Majoris Eccleſiæ Hildeſienſis ſive ſint a nobis proviſi, ſive non, non infringemus & ea, quæ per ſe, aut ſuos, verbo vel ſcripto facta fuerint, rata atque firma habebimus.

XXV. Decanatum Eccleſiæ S. Andreæ Hildeſimenſis vacationis tempore occurrente illi, qui fuerit eccleſiæ cathedralis Canonicus, actuque Capitularis & nulli alteri juxta tenorem ſcripturarum deſuper confectarum & expeditarum conferemus.

XXVI. Obedientias & Obedientiarios Eccleſiæ Hildeſimenſis & ſpecialiter Advocatiam in Emmerich præcipue in Holtzgravia in juribus ſuis conſervabimus & obſervari faciemus, antiquas conſuetudines & in eligendis & aſſumendis Comitibus, qui vulgariter Holtzgreven appellantur, & in judiciis, qui Holting & Goding dicuntur, exercendis & contra juſtitiam per nos, vel noſtros in his non faciemus impedimenta, neque de iis quoquo modo nos intromittemus, absque conſenſu obedientiarii.

XXVII. Sententias Prædeceſſorum noſtrorum

rum & Capituli, niſi prævia ſatisfactione, non relaxabimus.

XXVIII. Nullum Prælatorum, vel Canonicorum maxime majoris eccleſiæ, ſine judicio & aſſenſu capituli noſtri vel majoris partis privabimus, nec quemquam illorum ſcienter injuſte gravabimus.

XXIX. De correctione & captivatione nullius Canonici majoris eccleſiæ nos intromittemus niſi Decanus illum incorrigibilem nobis denunciet judicio capituli & ſanioris partis vel majoris.

XXX. Libertatem emendi, vel vendendi vinum in Cellario Capituli etiam ſine ſolutione denariorum, quæ in vulgari Ohmen-Pfenning dicitur, pro poſſe defendemus, & capitulo fideliter aſſiſtemus ad defendendum, ſicut ſervatur & hactenus ſervatum eſt.

XXXI. Item de bonis Prælatorum, Canonicorum ſeu perſonarum dictæ Eccleſiæ noſtræ Hildeſimenſis, ac de vino in ipſorum Cellarium deferendo, ſeu adducendo, ut ibi propinetur, vel ſi illud adduci contigerit, telonium non accipiemus nec quantum in nobis fuerit, accipi permittemus; Si vero non Prælatus, non Canonicus, aut perſona prætactæ eccleſiæ vinum in præfata noſtra civitate comparaverit, de illo, ut moris, telonium ſolvetur.

XXXII. Statutum Capituli de bonis beneficiorum vacantium ad collationem, proviſionem & diſpoſitionem ejusdem Capituli, ſeu ſingularum perſonarum ejusdem ſpectantibus ſervabimus.

XXXIII. Quicunque ad honorem Dei & remedium animæ ſuæ bona immobilia donaverit eccleſiæ, vel Capitulo Hildeſimenſi, proprietatem illorum gratis & liberaliter donabimus.

XXXIV. Jura Capituli ſuper litonibus & hominibus eccleſiæ quomodolibet ab antiquitus obſervata ſervabimus, nec eadem per ſenatum, vel alios, maxime cum in ſervitio Dominorum ſunt, infringi patiemur, nec permittemus, quod arreſtentur, quando portant cenſus & decimas Dominis, vel vocati ſunt ab ipſis.

XXXV. Privilegia quæcunque hoſpitalis S. Joannis inviolate ſervabimus.

XXXVI. Obligationes quoque Prædeceſſorum noſtrorum, ratione Caſtrorum Peina & Steurvvald ratas & gratas habebimus, atque ad eorundem debitorum juſte & legitime vel etiam ſolo Capituli noſtri conſenſu contractorum ſolutionem nos obligabimus, prout præſentium tenore obligamus, ſicut de jure efficatius poſſumus & debemus, reverſales etiam per reverendiſſimum & ſereniſſimum Dominum Prædeceſſorem noſtrum, Dominum Ernеſtum, pientiſſimæ memoriæ hoc nomine capitulo datas, toto ſuo tenore integre & inviolate obſervabimus.

XXXVII. Reditus reliquos quoscunque, ſive præſentes, ſive recuperandos menſæ Epiſcopalis de cætero non alienabimus, ſed alienatos inſuper pro poſſe recuperabimus, nec ullis debitis, ſine conſenſu Capituli gravabimus.

XXXIIX. Permutationem tabernæ in majori pago Lafferde præfecturæ Peinenſis erga venationem, in ita dictis ſeptem montibus in præfectura Winzenburgenſi inter immediatum Prædeceſſorem noſtrum, Maximilianum Henricum, glorioſæ memoriæ, & capitulum majoris eccleſiæ ante hac initam ratam & gratam habebimus, & venationem privativam in dictis ſeptem montibus pro nobis & Succeſſoribus noſtris in hoc Epiſcopatu contra quoscunque manutenebimus.

XXXIX. Præterea elocationem tabernarum in ſeptem pagis Præfecturæ Peinenſis, nempe Bierbergen, Lengede, parva Lafferde majori Solſchen, Ahnſted, & majore Bulten, per ſupra dictum immediatum Prædeceſſorem noſtrum Capitulo conceſſum erga annum Cenſum, vulgo Krugzinß continuabimus, & ad vitam noſtram non immutabimus, ſi pro tempore ſatrapa Peinenſis, pro conductione prædii Tellichtenſis, prope arcem Peine ſituati, tantundem, quantum tertius, pro locario ejusdem dare paratus aſt, afferat, illud eidem præ eo, cum pertinentiis, elocabimus.

XL. Item, ſi contigerit cadere, aut refutari feuda cujuscunque generis, de his ſine conſenſu capituli noſtri nihil ordinabimus, niſi velimus pro uſibus noſtris retinere, nec eadem feuda aggravari permittemus, niſi prævio dicto conſenſu Capituli noſtri, prouti quoque vacantia prænobilia feuda nullis aliis quam prænobilibus & Equeſtris ordinis conferemus.

XLI. Caſtra etiam prætacta, nec non quæcunque in futurum poſſidebimus vel recuperabimus, quæ recuperatio nobis ſummæ curæ erit, eorumque munitiones, turres & ædificia, fideliter, integra, nec non ſarta tectaque conſervabimus, & hoc ipſum ex mediis menſæ Epiſcopalis, vel iis deficientibus, qui aliunde expublico, vel alias cum conſenſu Capituli noſtri haberi & conquiri poſſunt, ſumtibus, prout Capitulum in iis pro bono eccleſiæ ſe difficile non habebit, ſi quid inſuper per nos noſtrosque in eorundem conſervationem impenſum, vel melioratum ſit, vel foret; ejus repetendi nequaquam nobis noſtrisque jus volumus competere.

XLII. Ad defenſionem eorundem caſtrorum, nec non adminiſtrationem Civitatis noſtræ

ſtræ Hildeſimenſis, vel aliarum Adminiſtratores ſeu Syndicos, Prætores, Advocatos, Præfectos, Officiales & Miniſtros, quocunquo munere & nomine fungantur, probos, bonæ famæ, fideles, & ſi commode haberi poſſint, Patriotas, vel ſaltem Diœceſis & Patriæ gnaros, Capituli noſtri conſenſu adhibito, recipiemus, & tam ipſi, quam Milites Præſidiarii Civitatum & Caſtrorum, ut & totius Diœceſis, nobis & Capitulo noſtro fidelitatem jurare debebunt.

XLIII. Caſtra etiam prætacta Steurvvald & Peina tanquam ſpeciale peculium & patrimonium, quandocunque illa ab ære alieno liberata vel redempta fuerint, non obligabimus, nec alienabimus, nec infirmabimus etiam de Capituli noſtri conſenſu, imo conſervabimus cum omnibus juribus, jurisdictionibus & obventionibus ipſorum, & pro poſſe fortificabimus.

XLIV. Servitia tamen ad caſtra fieri conſueta, ſi in natura præſtentur, cum debita moderatione præſtari curabimus.

XLV. Similiter Dammonem non alienabimus, non infeudabimus, non obligabimus, nec infirmabimus, imo infirmantibus ipſum reſiſtemus, & incolas ipſius Dammonis in jure, imo & poſſeſſione ſui juris pro poſſe conſervabimus.

XLVI. Non faciemus nec contrahemus ligam, vel confœderationem cum quoquam, vel cum quibuscunque præter ſcitum & conſenſum Capituli noſtræ Eccleſiæ Hildeſimenſis.

XLVII. Antiquas vero confœderationes per Prædeceſſores de Capituli noſtri conſenſu factas aut initas, quantum pro bono & honore eccleſiæ præſtat, ſervabimus & juxta poſſe explebimus.

XLIIX. Commutationes, Donationes & in ſolutum dationes ſeu aſſignationes & venditiones quascunque bonorum Epiſcopalium Capitulo eccleſiæ noſtræ factas, ſingulariter vero venditiones & translationes caſtrorum Marienburg, Steinbruck & Wiedelah, nec non pagorum & villarum Hardeſſem, Achtem, Uppen, parvæ Algermeſſen, & Langenholtenſem, cum omnibus eorundem pertinentiis, juribus, jurisdictionibus mero mixtoque Imperio prout nunc ſunt, factas, ratas, firmasque habebimus, neque etiam jus primæ inſtantiæ in iisdem, uti & locis præpoſituræ ſubjectis per nos vel noſtros impugnabimus, nec privatam jurisdictionem in immunitate ſummæ eccleſiæ usque huc Capitulo competentem infringemus, aut per noſtros violari patiemur, neque etiam Cives novæ civitatis ſeu præpoſituræ & capituli ſubditos quoscunque immediate citabimus, aut eos exequi mandabimus, ſed toties, quoties neceſſe fuerit, ad Præpoſitum, ſeu ejus Commiſſarios ſcribi faciemus.

XLIX. Donationem etiam Prædeceſſorum loci pro oppido, ſeu munitione conſtituendi circa caſtrum Steinbruck ratam habebimus, omniaque privilegia in eum finem data confirmabimus & confirmamus.

L. Nec non Privilegium Adelogi per eum capitulo conceſſum ſub titulo noſtro innovabimus, poſtquam ab eodem capitulo ad hoc fuerimus requiſiti.

LI. Monetam non depravabimus, neque de ea quidquam ordinabimus, neque eandem oppignorabimus, vel alteri committemus, absque præſcitu Capituli, & Decani noſtri conſilio & conſenſu.

LII. Cenſus Advocatiæ, nec non jus cudendi monetam, vectigalis & ſalvi conductus veteri Civitati noſtræ Hildeſimenſi jure pignorationis conceſſos, quam primum poterimus, redimemus, & recuperatos a modo & amplius non oppignorabimus, aut quovis modo alienabimus, ſimiliter contra eandem civitatem noſtram quascunque cauſas litigioſas præſertim fori, collectarum, nec non præſidii ad ſententiam & executionem pro poſſe urgebimus.

LIII. Cum in tractatibus ſuper reſtitutione Diœceſis certæ appertinentiæ eximendæ dictæ Diœceſi reſervatæ ſint, nos omnem operam adhibebimus, ut eædem, præcipue monaſterium Marienrode, vel via juris, vel amicabili compoſitione, vendicentur.

LIV. Ratum inſuper habebimus & firmum, quod Epiſcopus Conradus & alii Epiſcopi de telonio novæ civitatis & perſonarum & ſubditorum & vini fecerunt.

LV. Si diœta, vel comitia indicenda, ſemper id Capituli noſtri conſenſu prævio fiet, cum eoque, & quod proponendum, & ipſa propoſitio deliberabitur.

LVI. Si charitativum ſubſidium conferendum antiquus modus, quod nimirum Tertiarius Clerus capitulo contribuat, nec deficientium portio ipſi fraudi ſit, vel oneri majori, ſollicite cavebimus.

LVII. In numerum Conſiliariorum noſtrorum ſemper duos ad minimum ex gremio capituli noſtri, actu reſidentes, juxta antiquam obſervantiam, ad præſentationem capituli, aſſumemus, reſervantes nobis ex tribus præſentandis electionem plures vero aſſumere absque præſentatione de noſtro manebit arbitrio.

LIIX. Cancellarium, Conſiliarios alios, nec non Secretarium, Scribas & Miniſtros omnes Catholicæ Religionis, Patriotas, vel ſaltem diœceſis & patriæ gnaros, bonæ famæ, ſufficienter notos, doctos, probos, fideles, adhibito deſuper

ſuper, re adhuc integra, capituli noſtri conſilio, regimini noſtro adſciſcemus, qui etiam indiſtincte nobis & capitulo noſtro, ſecundum deſuper juramenti conventi formulam, ſpecialiter obligati eſſe debebunt, qui etiam a quacunque parte litigante, ſive ante litem, ſive durante, vel finita ea, munera plane nulla, nec per ſe, nec per alios recipere ſpondebunt.

LIX. Singulariter vero de controverſiis & cauſis arduis noſtræ Eccleſiæ & Diœceſis Hildeſimenſis nihil, niſi prævia matura deliberatione capituli, ſtatuemus.

LX. Si cum Præpoſito, Decano, vel capitulo noſtro majoris eccleſiæ lis incidat, vel controverſia, non ſtatim inaudita cauſa, ab ipſo facto initium, ſed prius placidæ communicationi locum faciemus, quod etiam Præfecti caſtrorum & alii officiales ſimiliter obſervabunt.

LXI. Officiarii Caſtrorum, ut & Quæſtor vulgo Land-Rentmeiſter, quotannis, in præſentia deputatorum capituli, ſtatutis temporibus, rationes reddent, & redditarum rationum exemplar unum Conſiliariis, vel Cancellariæ, alterum Capitulo ſine mora relinquent.

LXII. Nullum hominem in ſervitium noſtrum, qui capitulo noſtro Hildeſimenſi ſuſpectus, adverſus, vel intolerabilis fuerit, juſta aſſignata cauſa, aſſumemus vel retinebimus.

LXIII. Tandem etiam, ſi Coloni, ſeu etiam Conductores decimarum, tam capitulo majoris eccleſiæ, quam capitularibus in particulari, cenſum annuum & locagium promiſſum in terminis conſuetis & conventis ſolvere detrectent; Nos tam capitulo in concreto, quam cuilibet capitulari in particulari celerem juſtitiam & executionem per Officiales noſtros fieri ſpondemus, & ſi in eo defectus reperiretur, nos ad eorum inſtantiam toties quoties, pro re nata, executionem mandabimus.

In quorum omnium & ſingulorum fidem & teſtimonium haſce, in majorem Capituli noſtri aſſecurationem, manu noſtra ſubſcripſimus, & ſigilli noſtri appoſitione firmavimus. Actum Hildeſ. 1688.

(L.S.)

Jodocus Edmundus.

Zum Hoch-Stifft Münſter.

I.

Erſtes Definitiv-Urtheil der H. Rotæ zu Rom in Sachen Johann Schenckings, eines ſo genannten Erb-Manns, wider das Dom-Capitul zu Münſter, wegen denegirter Reception zu einem Canonico daſelbſt, de Anno 1558.

In Chriſti nomine invocato pro tribunali ſedentes ac ſolum Deum præ oculis habentes per hanc noſtram definitivam ſententiam, quam de Dominorum Coauditorum noſtrorum conſilio pariter & aſſenſu ferimus in his ſcriptis in cauſa & cauſis, quæ coram nobis in locum reverendi Patris, Domini Joannis Aldobrandini, propter ejus abſentiam ſurrogato inter venerabilem virum, Joannem Schencking, Clericum Monaſterienſis Diœceſis, ex una, & Dominos Decanum & Canonicos & Capitulum Eccleſiæ Monaſterienſis per obitum quondam Bernhardi de Münſter, illorum ultimi poſſeſſoris, ſeu indebita denegatione poſſeſſionis vel quaſi traditionis rebusque aliis latius in actis deductis & illorum occaſione in prima indeciſa vertuntur inſtantia partibus ex altera. Pronunciamus, decernimus & declaramus gratiam & literas Apoſtolicas collationis & proviſionis de dictis canonicatu & præbenda præfato Domino Joanni, per ſanctiſſimum Dominum noſtrum Paulum Papam IV. factas & conceſſas ac omnia in favorem dicti Domini Joannis inde ſequuta fuiſſe & eſſe canonicas & canonica, ſuumque debitum debuiſſet debere ſortiri effectum, dictosque Canonicatum & præbendam ad ipſum Dominum Joannem ſpectaſſe & pertinuiſſe, ſpectare & pertinere de jure, ipſosque ſibi cum omnibus & ſingulis juribus & pertinentiis ſuis adjudicandum fore & adjudicari debere, illamque ſibi liberam, vacuam & expeditam a die requiſitionis capitulo per eum factæ tradendam fuiſſe & eſſe, ac eum gaudere debere omnibus & ſingulis prærogativis, præeminentiis, argumentis, utilitatibus & prælationibus, quibus gauderet, ſi dicta die ſibi tradita fuiſſet, denegationemque traditionis poſſeſſionis per Decanum Canonicos & Capitulum prædictos aliasque vexationes, contradictiones, recuſationes, oppoſitiones, exceptiones, moleſtationes & impedimenta quæcunque per eosdem Decanum Canonicos & Capitulum dictæ Eccleſiæ Monaſterienſis eidem Domino Joanni deſuper factas præ-

ſtitas & illatas, factaque præſtita & illata ac inferri comminatas & comminata fuiſſe & eſſe temerarias, illicitas, iniquas, indebitas & injuſtas temerariaque, illicita, iniqua, indebita & injuſta ac de facto præſumptas & præſumpta, illasque & illa eidem minime licuiſſe de jure, neque licere, ac propterea de & ſuper illis præmiſſis, prædictis Decano Canonicis & Capitulo perpetuum ſilentium imponendum fore & eſſe & imponimus, prædictosque Decanum Canonicos & Capitulum dicto Domino Joanni Schencking efficaciter teneri ad præſtandum, ac præſtare debere de jure omnes præeminentias, prærogativas, antelationes, antiquitates tam in Choro, quam Capitulo aliaque jura prædicta præbendæ nomine competentia, perinde ac ſi tunc, cum poſſeſſionem ab eis petiit, videlicet vigeſimo ſeptimo Menſis Octobris, Anni Milleſimi quingenteſimi quinquageſimi ſeptimi, proproxime præteriti, ipſam poſſeſſionem vel quaſi ſibi tradidiſſent. Nec non eosdem Canonicos Decanum & Capitulum in fructibus ex Canonicatu & præbenda hujusmodi a tempore motæ litis citra perceptis ac in expenſis in hujusmodi cauſa pro parte prædicti Joannis legitime factis condemnandum fore & condemnamus. Quarum taxationes & fructuum liquidationes nobis impoſterum reſervamus.

Lata 6. Julii
A. 1558.

Ita pronunciavi Ego Julius Oradinus,
Rotæ Auditor.

II.

Bulla Pabſts Pii IV. **Vermög welcher er, aus eigner Bewegniß, alles dasjenige** revocireт, **was in Sachen Johann Schenckings wider das Dom-Capitul zu Münſter, ietztgemeldten Dom-Capitul zum Nachtheil, am Römiſchen Hofe ergangen,** de Anno 1560.

PIus Papa IV. ad perpetuam rei Memoriam. Circumſpecta Rom. Pont. providentia, literas & gratias, quæ a Sede Apoſtolica interdum per præoccupationes & petentium importunitate emanarunt, ſecundum concedentis intentionem limitare & circa illas declarare conſuevit, prout æquitatis & juſtitiæ ratio perſuadet. Nuper ſiquidem dilecto filio, Magiſtro Paulo Draco, Notario & Referendario noſtro coram nobis in ſignatura proponente, quod alias Canonicatu & præbenda in Eccleſia Monaſterienſi, tunc per obitum quondam Bernhardi de Münſter, olim dictæ Eccleſiæ Canonici extra Romanam Curiam defuncti vacantibus, dilectus filius, Johannes Schencking, pro Clerico ſe gerens, per eum aſſerto fel. record. Paulo Papæ IV. prædeceſſori noſtro, quod ille de Nobili genere procreatus erat, dictos Canonicatum & præbendam ſic Vicantes ſibi ab ipſo prædeceſſore conferri, & de illis etiam provideri ac ſtatutis & conſuetudinibus dictæ Eccleſiæ Juramento, confirmatione Apoſtolica, vel firmitate alia roboratis, nec non privilegiis, Indultis & literis Apoſtolicis illi & dilectis filiis ejus Capitulo per piæ mem. Julium II. & diverſos alios Rom. Pontifices etiam Prædeceſſores noſtros ac Sedem Apoſtolicam conceſſis, confirmatis, & innovatis inter alia diſponentibus, quod nullus, niſi de Nobili Militari genere ex utroque parente procreatus Canonicatum & præbendam dictæ Eccleſiæ obtinere, aut in canonicum illius recipi & admitti poſſit, ac quod ipſis ſtatutis, privilegiis, indultis & literis nequeat derogari, & ſi illis derogetur, nihilominus dicti Capitulum ad admittendum quenquam niſi, ut præfertur, procreatum, compelli non poſſint, obreptitie derogari & ſuperinde literas Apoſtolicas expedire curaverat, & deinde illo tam dictarum literarum, quam proceſſuum deſuper habitorum obtentu, poſſeſſionem dictorum Canonicatus & Præbendæ apprehendere nitente. Contra vero Capitulum prædictis proviſioni & derogationi præmiſſis, vigore ſtatutorum ac privilegiorum & indultorum prædictorum, ſeſe opponentibus orta fuerat inter eos ſuper his Materia quæſtionis, & tunc cauſa hujusmodi coram dilecto filio, Magiſtro Gabriele Paleotto, Capellano noſtro & cauſarum Palatii Apoſtolici Auditore, per appellationem pro parte dictorum Capituli a quadam Sententia contra eos deſuper lata interpoſitam, in ſecunda inſtantia pendebat indeciſa; quodque proinde ſtatuta, privilegia & indulta prædicta lædebantur, ac dictæ Eccleſiæ ſtatus cultusque Eccleſiaſticus turbebantur. Nos tunc attendentes, prædictos prædeceſſores privilegia & indulta hujusmodi dictis Eccleſiæ & Capitulo ad illorum ſtatum conſervandum & ampliandum magnis rationibus conceſſiſſe & ſtatuta ipſa confirmaſſe, nec Rom. Pontifices illis, niſi aliqua rationabili cauſa ſuadente derogare conſueviſſe, eo maxime quod Eccleſia ipſa hujusmodi Nobilium Militarium ſtrenuam operam in illius & fidei Catholicæ defenſione in partibus illis aſſidue præſtantium efficacibus ſubnixa præſidiis ab impiorum conatibus tutabatur. Præterea inconveniens & periculoſum fore animas Capitularium perſonarum ejusdem Eccleſiæ, & per conſequens cultus divini ordinis litium diuturnitate turbari, pro certo etiam habentes, non fuiſſe intentionis dicti Pauli Prædeceſſoris, non habentis notitiam diverſitatis Nobilitatis Militaris Ordinis ab alia Nobilitate, quæ in illis partibus exiſtit, prout per teſtes fide dignos de intentione hujusmodi ad plenum informatos nobis fuit legitime facta fides, præfatis ſtatutis privilegiis & indultis derogare voluiſſe: licet verba quædam hujusmodi derogationem ſignificantia in conceſſione collationis & proviſionis Joanni factæ, eo quod is Nobilem ſe aſſerebat, appoſita fuiſſent. Et propterea volentes ſtatuta, privilegia & indulta præmiſſa & inconcuſſa, nec non ipſam Eccleſiam, & in ea divinum Cultum a noxis & detrimentis, quantum poterimus, præſervare, ac quieti & tranquillitati ipſorum Capituli conſulere, venerabili fratri noſtro, Proſpero, Epiſcopo Chiſanenſi, locum unius ex cauſarum Palatii hujusmodi auditoribus de mandato noſtro tenenti, etiam referendario noſtro tunc coram nobis in ipſa ſignatura exiſtenti, dedimus in mandatis, ut præfato Gabrieli & cæteris cauſarum Palatii hujusmodi Auditoribus referret noſtræ voluntatis ſecundum mentem & intentionem dicti Pauli prædeceſſoris eſſe & fore, quod præfatus Johannes probare debeat ſe militaris ordinis nobilem ex utroque parente procreatum fuiſſe, & ad hujusmodi probationem faciendam aliquem ſibi terminum præfigi ac ſi opus foret, remiſſoriam ad partes, quatenus illa concedenda eſſet, decerni debere: quo termino elapſo, & nihil ſuper nobilitate generis hujusmodi per præfatum Johannem docto, neque remiſſoria petita, ne dicti Capitulum perpetuo litigare cogerentur, ſed ab injuſtis moleſtiis liberarentur, in cauſa & cauſis hujusmodi per dictum Gabrielem Auditorem, perinde ac ſi in literis antedictis præfatis ſtatutis, privilegiis & indultis derogatum non fuiſſet, procedi illamque & illas terminari debere. Nos ne de mente & voluntate præmiſſis ſuccedente tempore valeat quomodolibet hæſitari, eas præſentis ſcripti noſtri probatione munire, ac alias indemnitatibus dictorum Capituli conſulere volentes, nec non ſtatutorum, privilegiorum collationis, proviſionis, derogationis & ſingularum literarum prædictarum veriores tenores, litis quoque ſtatum & cauſæ hujusmodi merita præſentibus pro expreſſis habentes: Motu proprio non ad ipſorum Capituli, aut alterius eis nobis deſuper oblatæ petitionis inſtantiam, ſed de noſtra mera deliberatione & ex certa ſcientia, nec non de Apoſtolicæ poteſtatis plenitudine decernimus, & declaramus, nunquam mentis dicti Pauli, Prædeceſſoris noſtri fuiſſe dictis ſtatutis, privilegiis & indultis derogare, ac literas cum derogatione hujusmodi per præoccupationem & circumventionem, quia dictus Johannes ſe Nobilem narraverat, nulla facta mentione diverſitatis dictæ Nobilitatis Ordinis Militaris ab alia Nobilitate, contra mentem ſuam exactas extortasque fuiſſe & eſſe & ipſe Johanni nullatenus prodeſſe nec per derogationem prædictam jus aliquod in dictis Canonicatu & præbenda ſibi quæſitum, & ſic ab eo nullatenus ſublatum eſſe & fuiſſe, easque reſpectu derogationis prædictæ, quas, quoad hoc, harum ſerie revocamus, caſſamus, irritamus & annullamus, ac Viribus vacuamus, tanquam contra mentem & intentionem ipſius prædeceſſoris extortas, eidem Joanni minime ſuffragari potuiſſe, neque poſſe, & tanquam ſubreptitias & obreptitias nullius roboris, vel momenti eſſe & fore, ac præfatos Capitulum ad illis parendum non teneri, nec propterea aliquas ſententias cenſuras & pœnas incurrere. Præſentes quoque literas de ſubreptionis, & obreptionis vitio, ſeu intentionis noſtræ defectu minime notari, vel impugnari, easque ad probandum plene omnia & ſingula præmiſſa ſufficere, nec aliud probationis adminiculum deſuper requiri. Sicque per præfatos cauſarum Palatii hujusmodi Auditores, & quoscunque alios Judices etiam Sacræ Romanæ Eccleſiæ Cardinales, in quavis inſtantia, ſublata eis & eorum cuilibet aliter judicandi & definiendi facultate & authoritate judicari & definiri debere. Irritum quoque & inane, ſi ſecus ſuper his a quoquam quavis authoritate ſcienter vel ignoranter contigerit attentari, non obſtantibus præmiſſis & noſtra de non tollendo jure quæſito, ac aliis conſtitutionibus & ordinationibus Apoſtolicis cæterisque contrariis quibuscunque. Datum Romæ ad S. Petrum ſub Annulo Piſcatoris die 26. Martii 1560. Pontificatus noſtri Anno Primo.

III.

Anderes Definitiv-**Urtheil der H. Rotâ zu Rom, in Sachen Johann Schenckings wider das Dom-Capitul zu Münſter, worinn das erſte** Definitiv-**Urtheil** de An. 1558. approbiret und confirmiret **worden,** de Anno 1573.

CHriſti Nomine invocato pro tribunali Sedentes ac ſolum Deum præ oculis habentes, per hanc noſtram definitivam ſententiam, quam de Dominorum Coauditorum noſtrorum

rum consilio pariter & assensu ferimus in his scriptis, in causa & causis, quæ primo coram Reverendo P.D. Julio Oradino, nunc Rotæ Decano & Coauditore nostro in prima, deinde coram diversis Coauditoribus nostris, & demum coram nobis in locum Reverendi Patris, Domini Seraphini Olivarii, etiam Coauditoris nostri surrogati: Inter Venerabilem Virum, Johann Schencking, Clericum Monasteriensem ex utroque parente Equestris, ceu Militaris Ordinis ex una, & Dominos Decanum, Canonicos & Capitulum Ecclesiæ Monasteriensis de & super prætensis subreptione & obreptione nullitateque & invaliditate literarum Apostolicarum provisionis quorundam Canonicatus & præbendæ Ecclesiæ Monasteriensis, quos quondam Bernhardus de Münster, illarum ultimus possessor, dum viveret, obtinebat, nec non prædictorum Dominorum Decani & Capituli indebita denegatione traditionis possessionis vel quasi dictorum Canonicatus & Præbendæ rebusque aliis in actis causæ & causarum hujusmodi latius deductis, & illarum occasione, in secunda versæ fuerunt & vertuntur instantia, partibus ex altera: Pronunciamus, dicimus, decernimus & declaramus per prædictum R. P. D. Julium Oradinum in favorem dicti Domini Johannis, & contra prædictos Dominos Decanum, Canonicos & Capitulum rite & recte fuisse & esse processum, sententiatum, definitum & declaratum; Nec non pro parte dictorum Dominorum Decani Canonicorum & Capituli prædictæ Ecclesiæ Monasterien sis ab ejus processu, ordinatione & sententia male & perperam fuisse & esse provocatum, appellatum & de nullitate dictum & propterea dictos processum, ordinationem & sententiam confirmandam & approbandam fore & esse prout confirmamus & approbamus. Nec non dictos Dominos Decanum, Canonicos & Capitulum in fructibus ex dictis Canonicatu & præbenda a tempore dictæ latæ sententiæ citra quomodolibet præceptis, ac in expensis pro parte dicti Domini Johannis in hujusmodi causa coram nobis legitime factis, condemnandum fore & condemnamus. Quarum expensarum taxationem & fructuum liquidationem nobis in posterum reservamus omni meliori modo.

Lata 1. Julii,
1573.

Ita pronunciavi
Ego Johannes Baptista de Rubeis, Rotæ Auditor.

IV.

Der H. Rotæ zu Rom Executoriales in Sachen Johannis Schencking, wider das Dom-Capitul zu Münster, daß selbiges gedachtem Schencking den Posses des ihm per provisionem ertheilten Canonicats bey dem Dom-Stifft zu Münster nicht länger disputirlich machen, sondern ihm darzu verhelffen solle, de Anno 1573.

GLoriosissimo & Invictissimo, ac Potentissimo Principi ac Domino, Domino Maximiliano, divina favente Clementia Romanorum Imperatori semper Augusto, aliorumque Dominiorum vestrorum felicis prosperitatis augmentum, nec non Reverendissimis ac Reverendis in Christo Patribus ac Dominis, Dominis Dei & Apostolicæ Sedis gratia Archi-Episcopis Colonien si & Moguntino ac Episcopis Osnabruggen si & Monasterien si, eorumque & cujuslibet ipsorum in Spiritualibus & temporalibus Vicariis, seu officialibus generalibus, Curiæque Causarum Cameræ Apostolicæ generali Auditori, ejusque vice-Auditori seu locum tenenti, universis quoque & singulis Dominis Abbatibus, Prioribus, Præpositis, Decanis, Archi-Diaconis, Scholasticis, Archi-Presbyteris, Primiceriis, Cantoribus, Custodibus, Thesaurariis, Sacristis, tam Cathedralium & Metropolitanarum, quam Collegiatarum Canonicis Barochialiumque Ecclesiarum Rectoribus; seu loca tenentibus eorundem Plebanis, Vice-Plebanis, Capellanis, Curatis & non Curatis, ac Monasteriorum, Ordinum quorumcunque Generalibus, Provincialibus, Ministris, Prioribus, Vicariis, Quardianis, Custodibus, Fratribus, Monachis, St. Johannis Hyerosolimitani, Beatæ Mariæ Teutonicorum & St. Jacobi de Spata Magistris, Commendatoribus, Præceptoribus, Bailivis, nec non prædicatorum Minorum, Hæremitarum Sancti Augustini, ac Beatæ Mariæ Carmelitarum & aliorum Ordinum quorumcunque Domorum & Conventuum Fratribus, regularibus & conventualibus exemptis & non exemptis, cæterisque Presbyteris, Clericis Notariis ac Tabellionibus publicis, ac fructuum, redituum & præmentionatæ cameræ Apostolicæ debitorum collectoribus & subcollectoribus pro tempore existentibus, quibuscunque per dictorum Archi-Episcoporum & Episcoporum Provincias Civitates & diœceses, ac alias ubilibet constitutis & eorum cuilibet insolidum, nec non illustribus Principibus & Magnificis Viris, Dominis Ducibus, Marchionibus, Landgraviis Comitibus Baronibus, Vice-Comitibus, Militibus, Militaribus, Nobilibus, Armigeris, Domicellis, Burggraviis, Senescallis, Exercituum & Armorum Conductoribus, Capitaneis, Potestatibus, Judicidicibus, Justitiariis, Schultetis, Advocatis, ac curarum quarumcunque tam spiritualium quam Temporalium, terrarumque civitatum, oppidorum, castrorum, suburbiorum, villarum & universitatum quarumcunque Majoribus, Rectoribus & Præfectis, nec non servientibus, clientibus, scribis, præconibus & officialibus cæterisque Dominis & Personis quibuscunque Jurisdictionem Spiritualem, temporalem & ordinariam per se, vel alium seu alios mediate vel immediate, ubicunque pro tempore existentibus & constitutis & eorum cuilibet in solidum, ac etiam venerabilibus viris, Dominis Decano, Canonicis & Capitulo Monasterien si ac illi vel illis ad quem vel ad quod Canonicatus & Præbenda ejusdem Ecclesiæ Monasterien sis, quos quondam Bernardus Münster inibi, dum vixit, tenebat, collatio, provisio, præsentatio, electio seu quævis alia dispositio, ac fructuum redituum & proventuum quorumcunque ad dictos Canonicatum & Præbendam spectantium & pertinentium, datio & solutio communiter vel divisim pertinet, universis & singulis Amandatoribus, redituariis, vindemiatoribus, colonis, agricolis, decimatoribus, pensionariis, laboratoribus, possessoribus & detentoribus, fructuum, redituum & proventuum Juriumque obventionum & emolumentorum hujusmodi quibuscunque, & præsertim supradictis Reverendis Dominis, Decano, Canonicis & Capitulo Monasterien s. ex adverso Principalibus ac omnibus & singulis aliis, quorum interest, intererit, aut interesse poterit, quomodolibet in futurum quibuscunque nominibus censeantur, aut quacunque præfulgeant dignitate: Johannes Baptista de Rubeis, Juris utriusque Doctor, Sanctissimi Domini nostri Papæ Capellanus, & sacri palatii Apostolici causarum causæque & rationis hujusmodi a partibus infra scriptis in locum R. P. D. Seraphini Olivarii Razzallii, dicti Palatii Apostolici causarum Auditoris, propter ipsius a Romana curia absentiam surrogatus, Judexque Commissarius specialiter deputatus salutem in Domino, & nostris hujusmodi imo verjus Apostolicis firmiter obedire mandatis, noveritis, quod nuper felicis recordationis Paulus Papa IV. quandam commissionis sive supplicationis papiri scedulam, R. P. D. Joanni Aldobrandino, dicti palatii Coauditori nostro, per certum suum Cursorem præsentari fecit hujusmodi sub tenore, videlicet:

Beatissime Pater, nuper cum devotus S. V. Orator Johannes Schencking Clericus Monasterien sis postquam sibi de quibusdam canonicatu & præbenda Ecclesiæ Monasterien sis per obitum quondam Bernardi de Münster,

ipsius Ecclesiæ, dum viveret, Canonici, vacantibus per S. V. provisum fuit, provisionis hujusmodi literas sub plumbo expeditas & processus desuper fulminatos Decano, canonicis & capitulo ejusdem Ecclesiæ intimasset, illosque debite requisisset, ut, juxta literarum ipsarum & processus desuper fulminati seriem & tenorem, sibi possessionem traderent, & præfati Decanus, Canonici & Capitulum adversarii non solum id ex certis frivolis, imo falsis excusationibus facere indebite recusassent, imo etiam ad sanctam sedem Apostolicam, ut dicitur, appellassent, dictus Orator ab indebita denegatione traditionis, possessionis prædictæ, ac alias ad S. V. appellavit, & quia, pater Sancte, appellationis refugium ad succurrendum oppressis, non autem ad eludendam paritionem literarum Apostolicarum quærentibus, prout dicti Decanus, canonici & capitulum aperte quærunt, fuit inventum, et non convenit, quod prætextu calumnioso appellationis melior fiat eorundem adversariorum conditio, ea propter supplicat humiliter S. V. Orator prædictus, quatenus alicui ex vestri sacri Palatii Apostolici causarum Auditoribus, sive eorum loca tenentibus causam & causas appellationum hujusmodi, cum omnibus incidentibus, dependentibus, emergentibus, annexis & connexis conjunctim, vel divisim audiat, cognoscat, decidat, & fine debito terminet, & nihilominus, quia prætextu calumnioso appellationis melior fiat adversariorum conditio & actio, qua non agitur contra aliquem Jus in canonicatum prætendentem, sed solum de literarum Apostolicarum paritione, ut constito, sibi prætensam exceptionem adversariorum, servatis quatuor terminis in executivis servari solitis, procedat, prout juris fuit, ad declarationem incursus sententiarum & causarum in dicto processu fulminatarum, contentarum perinde, ac si executor in dictis literis deputatus fuisset, commonere & mandare dignetur, cum prætactis etiam & inhibendis in curia & extra aliisque facultatibus necessariis, seu quomodolibet opportunis præmissis & constitutionibus & ordinationibus Apostolicis, privilegiis quoque, indultis, & literis Apostolicis cæterisque in contrarium facientibus, non obstantibus quibuscunque statutis &c. pro sufficienter expressis habentibus. De Mandato Domini nostri Papæ audiat Magister Johannes, citet & constito de assertis procedat, ut petitur, & Justitiam faciat, placet Domino nostro Papæ. Johannes D. Cardinalis de Medicis, hujusmodi namque commissionum prætextu per dictum R. P. D. Johannem Aldobrandinum, Coauditorem nostrum in causa hujusmodi in-

ter partes prætactas, ſeu verius earum Procuratores ad nonnullos proceſſus, ipſe poſtmodum ſe a Romana curia abſentavit, & interim in cauſa hujusmodi coram R. P. D. Julio Oradino, ſurrogato ad nonnullos actus proceſſuum, tandem idem R. P. D. Julius Oradinus, ſurrogatus in cauſa hujusmodi rite & recte procedens, ſervatis ſervandis, & cognitis ad plenum ipſius cauſæ meritis, ſuam in ſcriptis de DD. coauditorum conſilio & aſſenſu tulit & promulgavit ſententiam in hunc qui ſequitur modum, videlicet:

Hic inſeratur prima Sententia definitiva Anno 1558. d. 6. Julii lata, quam ſupra Num. I. vide.

A qua quidem ſententia propter dictorum R. R. D. D. Decani, Canonicorum & Capituli Eccleſiæ Monaſterienſis ex adverſo Principalium appellationem ad ſanctam Sedem Apoſtolicam, Apoſtolisque petitis & reverentialibus obtentis, deinde idem Sanctiſſimus in Chriſto Pater ac Dominus noſter, D. Paulus divina providentia Papa IV. quandam Commiſſionis ſive ſupplicationis, appellationis papiri ſcedulam, R. P. D. Antonio Auguſtino, Epiſcopo Aliphay, Sacri Palatii Apoſtolici cauſarum Auditori locumtenenti per unum ex ſuis curſoribus præſentari fecit hujusmodi ſub tenore videlicet:

Beatiſſime Pater, dignetur S. V. cauſam & cauſas appellationis & appellationum interpoſitæ & inter poſitarum pro parte devotorum S. V. oratorum, Decani, Canonicorum & Capituli Eccleſiæ Monaſt. a quadam prætenſa definitiva ſententia lata per R. P. D. Julium Oradinum, Rotæ Auditorem, contra Oratores in favorem ejusdem Johannis Schenkings, aſſerti adverſarii, de & ſuper denegatione receptionis in Canonicum & admiſſionis ad poſſeſſionem Canonicatus, rebusque aliis nullitatis & nullitatum, iniquitatis & injuſtitiæ dictæ prætenſæ ſententiæ attentatorum & innovatorum quorumcunque alicui alteri ex veſtri Sacri Palatii Apoſtolici cauſarum Auditoribus, ſive loca tenentibus, audientibus, cognoſcentibus, decidentibus, fineque debito terminantibus una cum omnibus & ſingulis ſuis incidentibus, dependentibus, emergentibus, annexis & connexis commonere & mandare cum poteſtate prædicta ad eum omnesque alios citandum & inhibendum, aliaque faciendum in præmiſſis neceſſaria & opportuna, præmiſſis ac conſtitutionibus & ordinationibus Apoſtolicis, ſtylo Palatii cæterisque contrariis quibuscunque ſtatutis & merita cauſæ & cauſarum hujusmodi & aliorum circa præmiſſa neceſſariarum expediendum, tenores et formas pro ſufficienter expreſſis habendum. Audiat Epiſcopis Aliphay et juſtitiam faciat. Iſtius autem commiſſionis vigore per dictum R. P. D. Antonium Auguſtinum, Epiſcopum Aliphay locum tenentem in cauſa et cauſis hujusmodi inter partes prædictas, ſeu verius earum Procuratores rite procedentem, et interim Idem R. P. D. Antonius Auguſtinus, Epiſopus Aliphay, ſe a Romana Curia abſentavit et interim coram R. P. D. Serephino Olivario Razzallio, dicti Palatii Apoſtolici Auditore, in locum prædicti R. P. D. Antonii Auguſtini ſuffecto, et etiam poſt diverſos actus. Item R. P. D. Seraphanus etc. ſe a Romana Curia abſentavit et poſtmodum coram nobis vigore commiſſionis generalis nobis factæ et præſentatæ, et ſic cauſa brevitatis inſeri omiſſæ tanquam ſurrogatus in cauſa hujusmodi rite procedentes, ſervatisque de jure ſervantis et cognitis ad plenum ipſius cauſæ meritis de DD. Coauditorum noſtrorum conſilio pariter et aſſenſu noſtram definitivam ſententiam in ſcriptis tulimus et promulgavimus in hunc, qui ſequitur, modum, videlicet:

Inſeratur ſecunda ſententia definitiva, de Anno 1573. 1. Julii lata, quæ ſub Num. III. præced. extat.

Quæ quidem definitiva ſententia, quia adeſt mandatum pro parte dictorum RR. DD. Decani, canonicorum & capituli Eccleſiæ Monaſterienſis ex adverſo Principalium provocantium in actis productorum de ſtando unicæ ſententiæ, in rem tranſivit judicatam, tandem nos ad providi viri, Magiſtri Arnoldi Sqaden, in Romana curia cauſarum, & R. D. Joannis Schencking, principalis in præinſertis commiſſionibus & ſententiis principaliter nominati Procuratoris inſtantiam, providum virum Dominum Coſmum de Angelis, in eadem Romana curia & RR. DD. Decani, Canonicorum & Capituli Eccleſiæ Monaſterienſis ex adverſo principalium Procuratorum, prout de ipſorum hinc inde Procuratorem mandatis nobis conſtat, documentis ad videndum & audiendum omnes & ſingulas expenſas in hujusmodi cauſa pro parte dicti R. D. Joan. Schencking, principalis, factas taxari & moderari, ſententiasque præinſertas & expenſarum taxationem hujusmodi exequi & debitæ executioni demandari, literasque ſive proceſſus executoriales deſuper decerni & concedi per unum ex S. D. noſtri Papæ curſoribus citari mandavimus & fecimus ad certum peremptorium terminum competentem, videlicet ad diem & horam infra ſcriptas, quibus advenientibus comparuit in Judicio legitime coram nobis præfatus Dominus Arnoldus Sqaden, pro-

procurator, nomine quo ſupra, procuratorio Orator, dicti Domini Cosmi de Angelis ex adverſo Procuratoris non comparentis contumaciam accuſavit, ipſumque contumacem reputari & in ejus contumaciam omnes & ſingulas expenſas pro parte dicti R. D. Joannis Schencking principalis in hujusmodi cauſa factas taxari & moderari, nec non ſententias prædictas & expenſarum taxationem hujusmodi exequi & debitæ executioni demandari, literasque ſive Proceſſus Executoriales deſuper decerni & concedi per nos inſtanter poſtulavit, nos tunc Johannes Baptiſta de Rubeis, Auditor præfatus dictum D. Coſmum de Angelis ex adverſo procuratorem non comparentem reputavimus non immerito, prout erat, id exigente Juſtitia contumacem, & in ejus contumaciam attendentes poſtulationem hujusmodi fore juſtam & rationi conſonam, quodque parum prodeſſet ſententias ferre, expenſas taxari, niſi debitæ executioni demandarentur, ac volentes inter partes prædictas æqualitatem ſervare, ac ipſis, dante Domino, juſtitiam miniſtrare, ut tenemur, idcirco authoritate Apoſtolica nobis commiſſa, & qua fungimur in hac parte præmiſſis omnibus & ſingulis expenſis ſupradictis pro parte dicti R. D. Johannis Schencking, principalis factis, & in quibus prædicti R. D. Decanus, Canonici & Capitulum Monaſterienſe ex adverſo Principales, per nos ſententialiter condemnati exiſtunt, ad Ducatos ducentos quindecim Auri de Camera boni & juſti ponderis provida moderatione prævia per nos rite taxatis & moderatis juramento ejusdem D. Arnoldi Squaden, Procuratoris deſuper ſubſequente, quod D. Principalis tantum & ultra in hujusmodi litis, ſive cauſæ proſecutione exponere habuit, ſententiasque præinſertas & expenſarum taxationem hujusmodi prædictas exequendas & debitæ executioni demandandas literasque ſive proceſſus Executoriales deſuper opportunas juxta & ſecundum Bullæ, ſive conſtitutionis felicis recordationis Pii Papæ IV. deſuper editæ viam, formam & tenorem in forma ſolita & conſueta decernendas & concedendas duximus & decrevimus, prout decernimus & concedimus per præſentes ſub modificatione infra ſcripta.

Quæ omnia & ſingula præmiſſa & hunc noſtrum proceſſum, ac in eis contenta vobis omnibus ac ſingulis ſupra tactis, quibus præſens noſter proceſſus dirigitur, intimamus, inſinuamus & notificamus, ac ad veſtram & unius cujuslibet veſtrum notitiam deducimus & deduci volumus, per præſentes vos nihilominus & veſtrum quemlibet auctoritate prædicta tenore præſentium requirimus & monemus primo, ſecundo, tertio & vobis & veſtrum cuilibet in virtute ſanctæ obedientiæ, & ſub infraſcriptis ſententiarum pœnis diſtricte præcipientes mandamus, quatenus infra ſex dierum ſpatium poſt præſentationem, ſeu notificationem præſentium vobis ſeu alteri veſtrum factos immediate ſequentium, quorum ſex dierum duos pro primo, duos pro ſecundo, & reliquos duos dies pro tertio & peremptorio termino, ac monitione canonica aſſignamus, eundem R. D. Joannem Schencking, principalem & Procuratorem ſuum ejus nomine in & ad corporalem, realem & actualem poſſeſſionem dictorum Canonicatus & præbendæ juriumque & pertinentiarum omnium eorundem ponatis & inducatis, ac poni & induci faciatis, inductumque defendatis, amotis exinde quibuscunque forſan intruſis & intrudendis, quos nos etiam, ut ſupra, in quantum poſſumus, amovemus, & per præſentes denunciamus amotos ac ipſum R. D. Joannem Schencking, Principalem vel Procuratorem ſuum pro eo ad præbendam hujusmodi in dicta Eccleſia Monaſterienſi in Canonicum recipiatis, & in fratrem ſtalloque ſibi in Choro, & loco in Capitulo ipſius Eccleſiæ cum plenitudine Juris Canonici aſſignatis, ut moris eſt, admittatis & admitti faciatis, ſibique de ipſorum Canonicatus & Præbendæ fructibus, reditibus & proventibus, juribus & obventionibus, univerſis plenarie & integre reſpondeatis & faciatis, quantum in vobis eſt, ſeu fuerit, ab aliis reſponderi, & nihilominus vos amandatores & alii prædicti de omnibus & ſingulis fructibus, reditibus & proventibus hujusmodi per vos ſeu alterum veſtrum ratione amandationis occaſione dictorum Canonicatus & Præbendæ ſolvendis dicto R. D. Joanni Schencking, Principali vero & indubitato Canonico præbendato Eccleſiæ Monaſterienſis vel Procuratori ſuo legitimo pro eo & nulli alteri reſpondeatis & perſolvatis, ac plenariam ac integram ſatisfactionem impendatis absque contradictione & rebellione quibuscunque.

Monemus inſuper modo & forma præmiſſis & ſub eisdem infra ſcriptis ſententiarum pœnis vos R. R. D. D. Decanum, Canonicos & Capitulum Eccleſiæ Monaſterienſis ex adverſo Principales, quatenus infra triginta dies poſt requiſitionem & requiſitiones vobis, ſeu alteri veſtrum factas, immediate ſequentes, quorum triginta dierum decem pro primo, decem pro ſecundo, & reliquos decem dies pro tertio peremptorio termino ac monitione Canonica aſſignamus eidem R. D. Joanni Schencking, Principali vel Procuratori ſuo pro eo ad hoc ſufficiens mandatum habenti de fructibus per vos ex Canonicatu & Præbenda

hujusmodi, a tempore motæ litis citra perceptis, alioquin eorum vero valore ac de dictis ducatis ducentis quindecim ratione expenſarum per dictum R. D. Joannem Schencking Principalem lite & cauſa hujusmodi factarum, in quibus, ut in præinſertis ſententiis ſententialiter condemnati exiſtunt, & quatuor aliis ſimilibus ducatis auri de Camera in & pro expeditione noſtri præſentis proceſſus expoſitis, in quatuor ducatis vos condemnavimus, & proceſſum noſtrum hujusmodi taxavimus ad eosdem, prout condemnamus & taxamus per præſentes.

Inhibemus præterea modo & forma præmiſſis vobis omnibus ſupradictis, & generaliter quibuscunque aliis, cujuscunque ſtatus, dignitatis, gradus, vel conditionis exiſtant, ne præfato R. D. Joanni Schencking Principali vel Procuratori ſuo, quo minus poſſeſſionem Canonicatus & Præbendæ cum omnibus juribus & pertinentiis ſupradictis pacifice aſſequatur, ſibique de omnibus fructibus integre reſpondeatur, ac de dictis perceptis fructibus & ducatorum ſummis condigna ſatisfactio & ſolutio impendatur, omniaque alia & ſingula ſupra & infra ſcripta ſuum debitum aſſequantur effectum, impedimentum aliquod præſtetis, ſeu præſtent, ac ad impediendum ipſum R. D. Joannem Schencking Principalem, vel Procuratorem ſuum ſupra præmiſſis in aliquo detis, vel dent auxilium, conſilium vel favorem, publice vel occulte, directe vel indirecte, quovis quæſito colore, vel ingenio.

Quod ſi forte præmiſſa omnia & ſingula non adimpleveritis, mandatisque, monitionibus & inhibitionibus noſtris hujusmodi imo verius Apoſtolicis non paruerit cum effectu nos in vos & ipſos ac omnes & ſingulos, qui culpabiles fueritis in præmiſſis, ac in contradictores quoslibet & rebelles, ac impedientes ipſum R. D. Joannem Schencking, Principalem, vel Procuratorem ſuum ſupra præmiſſis in aliquo, ipſumque impedimentum, dantes auxilium, conſilium vel favorem, publice vel occulte, per ſe vel alium, ſeu alios, ex nunc, prout ex tunc, & ex tunc prout ex nunc ſingulariter in ſingulos dictis Canonicis, monitionibus præmiſſis excommunicationis, in dictæ vero Eccleſiæ Monaſterienſis, ac aliarum quarumcunque Eccleſiarum & Monaſteriorum Capitula, Collegia & Conventus quæcunque in his delinquentia ſuſpenſionis a divinis, in ipſorum vero delinquentium Eccleſias, Monaſteria & Capellas interdicti Eccleſiaſtici ſententias ferimus in his ſcriptis & promulgamus, vobis vero, Reverendiſſimis ac Reverendis Dominis Archi-Epiſcopis & Epiſcopis præfatis duntaxat exceptis quibus, ob reverentiam veſtrarum pontificalium dignitatum deferimus in hac parte, ſi contra præmiſſa, vel aliquod præmiſſorum per vos, vel ſubmiſſas perſonas feceritis prædicta ſex dierum Canonica monitione præmiſſa ingreſſum Eccleſiarum interdicimus in his ſcriptis, ſi vero hoc interdictum per alios ſex dies ſuſtinueritis, vos in ſcriptis eadem Canonica monitione præmiſſa, ſuſpendimus a divinis, verum ſi præfatas interdicti & ſuſpenſionis ſententias per alios ſex dies dictos duodecim immediate ſequentes animis, quod abſit, ſuſtinueritis, induratis, vos & quemlibet veſtrum in his ſcriptis Canonica monitione præmiſſa ex nunc prout ex tunc, & ex tunc prout ex nunc excommunicationis ſententia innodamus.

Cæterum cum ad executionem præmiſſorum ulterius faciendam nequeamus, quoad præſens aliis arduis negotiis in Roma Curia præpediti, perſonaliter intereſſe. Univerſis quoque & ſingulis DD. Abbatibus & aliis prædictis quibuscunque per Civitates, Provincias & Diœceſes prædictas, ac alias ubilibet conſtitutis, & eorum cuilibet in ſolidum ſuper ulteriori executione præinſertarum ſententiarum facienda authoritate prædicta, tenore præſentium committimus plenarie vices noſtras, donec eas ad nos duxerimus revocandas, quos & eorum quemlibet in ſolidum eisdem authoritate & tenore præſentium requirimus & monemus primo, ſecundo, tertio & peremptorie ipſis & cuilibet ipſorum in virtute ſanctæ obedientiæ, ſub excommunicationis pœna diſtricte præcipientes ac mandantes, niſi feceritis, quæ mandamus, quatenus infra tres dies poſt requiſitionem ipſis, ſeu eorum alteri factam immediate ſequentes, quos tres dies ipſis & eorum cuilibet pro omni dilatione terminoque peremptorio ac monitione canonica aſſignamus, ita tamen, quod in his exequendis unus veſtrum alterum non expectet, nec unus pro alio, ſeu per alium ſe excuſet, ad vos omnes & ſingulos ſupraſcriptos, quibus præſens noſter proceſſus dirigitur perſonasque & alia loca, de quibus pro parte dicti R. D. Joannis Schencking principalis ubi, quando & quoties expediens fuit, perſonasque & loca alia perſonaliter accedant, ſeu alter eorum accedat & hujusmodi noſtros proceſſus, ac quæcunque in eis contenta vobis communiter vel diviſim intiment, inſinuent & fideliter publicari procurent, nec non præfatum D. Joannem Schencking, principalem vel procuratorem ſuum ejus nomine in & ad corporalem, realem & actualem poſſeſſionem Canonicatus & Præbendæ Monaſterienſ. juriumque & pertinentiarum prædictarum inducant, auctoritate noſtra, imo verius Apoſtolica & defendant inductum, amotis quibuscunque forſan intruſis & intrudendis & aliis prædictis, quos etiam in quantum poſſumus, amovemus & denunciamus amotos, ipſumque R. D. Joannem Schencking, Principalem vel Procuratorem ſuum ad præbendam hujusmodi in Canonicum recipi faciant, & in fratrem ſtallo ſibi choro & loco & capitulo ipſius Eccleſiæ, cum plenitudine Juris Canonici aſſignent, ac alias, ut moris eſt, admittant & admitti faciant, ſibique de ipſorum Canonicatus & Præbendæ fructibus, reditibus & proventibus, juribus & obventionibus univerſis plenarie & integre reſpondeant & reſponderi faciant, ac de prædictis fructibus perceptis et ducatorum ſummis antedictis ratione expenſarum et alias, ut præfertur, taxatis condignam ſatisfactionem impendi faciant et procurent, infra terminos ſuperius annotatos.

Et ſi forſan, quod non credimus, ſupradicti Canonici et Capitulum ex adverſo principales ac forſan intruſi et intrudendi prædictis mandatis, monitionibus, requiſitionibus & proceſſibus noſtris hujusmodi, imo verius Apoſtolicis infra dictos eis terminos reſpective ſuperius expreſſos parere et obedire neglexerint, aut recuſaverint, pœnas, ſententias et cenſuras prædictas in eos, ut præmittitur, latas damnabiliter incurrendo, ex tunc prædictis ſubdelegatis noſtris ſub dicta excommunicationis pœna committimus et mandamus, quatenus ſingulis diebus dominicis et feſtivis in ſuis Eccleſiis, Monaſteriis et Capellis infra miſſarum et aliarum horarum divinarum ſolennia ac alias ubi, quando et quoties expedierit, et pro parte ſupradicti principalis deſuper requiſiti fuerint, ſeu alter eorum fuerit requiſitus. Præfatos ex adverſo principales, ac forſan intruſos, et intrudendos, cæterosque contradictores et rebelles prædictos ſic excommunicatos publice denuncient, et ab aliis denunciari faciant, donec et quousque aliud a nobis, vel ſuperiore noſtro ſuper hoc habuerint in mandatis, ſi vero ſupradicti R. Domini Capitulum et Canonici Monaſter. ex adverſo principales, ac forſan intruſi et intrudendi, et alii prædicti dictam excommunicationis ſententiam per decem dies illius denunciationem immediate ſequentes pertinaciter ſuſtinuerint, nos ex tunc, quia creſcente contumacia & inobedientia creſcere debet & pœna, ne facilitas pœnæ audaciam tribuat, delinquentibus, proceſſus noſtros hujusmodi aggravamus dictis ſubdelegatis noſtris modo & forma præmiſſis præcipientes, quatenus ſingulis diebus dominicis & feſtivis & aliis horis prædictis infra miſſarum et aliarum horarum ſolennia dictam excommunicationis denunciationem reiterando et innovando, eosdem adverſarios ac forſan intruſos et intrudendos, et alios prædictos ſic ut præmittitur, excommunicatos et denunciatos nominatim, campanis pulſatis, candelis accenſis et demum extinctis, et in terram projectis tunc erecta et religione inducta aquam benedictam aſpergendo ad fugandum dæmones, qui eos detinent, ſic ligatos et laqueis ſuis catenatos orando, quod Dominus noſter JEſus Chriſtus ipſos ad Catholicam fidem, et ſanctæ matris Eccleſiæ gremium reducere dignetur, ne eos in talibus perverſitate et duritia dies eorum finire permittat, cum decantatione reſponſorii relevabunt cœli iniquitatem! Judæ &c. et Pſalm. Deus laudem meam ne tacueris &c. cum antiphona hujusmodi, media vita in morte ſumus totaliter, & his finitis ad januas Eccleſiarum ſuarum una cum Eccleſiaſticis & Parochianis accedant ad terrorem, ut eo citius ad obedientiam redeant, tres lapides verſus domos habitationum ſuarum projiciant in ſignum maledictionis æternæ, quam Deus dedit, Dathan, Chore et Abyron, quos terra ſuſtinere non potuit, ſed juſto Dei judicio illos abſorbuit, ut in infernum deſcendent viventes, etiam poſt miſſam & in veſperis aliisque horis canonicis et ſermonibus ac prædicationibus publicis ſolenniter publicent et denuncient, et ab aliis, quantum in eis fuerit, publicari et denunciari, ac ab omnibus Chriſti fidelibus arctius evitari faciant, donec aliud a nobis, vel ſuperiore noſtro ſuper hoc receperint in mandatis. Verum ſi prædicti denunciati et aggravati aggravationum hujusmodi per alios decem dies illius publicationem animis, quod abſit, ſuſtinuerint induratis, nos ex tunc, quia perverſorum audacia præſumtiva id exigit, ut unica pœna non contenti arctioribus arceantur pœnis, ne fides illorum lædatur, qui ſuis ſuperioribus obedientiam ſemper impenderunt proceſſus noſtros hujusmodi aggravamus, ſupradictis ſubdelegatis noſtris, ut ſupra mandantes, quatenus dicta authoritate Apoſtolica omnes & ſingulos Chriſti fideles utriusque ſexus homines, & præſertim familiares & ſervitores dictorum denunciatorum & aggravatorum hujusmodi modo & forma præmiſſis maneant & requirant primo, ſecundo, tertio & peremptorie, prout nos requirimus & monemus eosdem ipſis & eorum cuilibet in virtute ſanctæ obedientiæ, & ſub excommunicationis pœna diſtrictius injungentes, quatenus infra ſex dies, monitionibus & requiſitionibus hujusmodi ipſis factis immediate ſequentes, quos dies ipſis pro omni dilatione terminoque peremptorio ac monitione canonica aſſignent,

gnent, prout nos eisdem aſſignamus, a participatione, communione, familiaritate & ſervitio ipſorum denunciatorum & aggravatorum penitus & omnino deſiſtant, ne cum eis ſerviendo, loquendo, conſervando cibum, potum, aquam, vel ignem aut alia commercia miniſtrando aliquo humanitatis ſolatio præterquam in caſibus & perſonis a jure permiſſis participare præſumant, & ſi contrarium fecerint, nos in eos & eorum quemlibet cum dictis denunciatis & aggravatis rebellibus participantes & contra facientes, ex nunc prout ex tunc, & ex tunc prout ex nunc, dicta ſex dierum canonica monitione præmiſſa, excommunicationis ſententiam ferimus in his ſcriptis & etiam promulgamus, dictis ſubdelegatis noſtris modo & forma præmiſſis diſtricte præcipientes & mandantes, quatenus ſingulis diebus dominicis & feſtivis in locis prædictis infra miſſarum & aliarum horarum præſcriptarum ſolennia, ac ubi, quando & quoties expediet, præfatos Chriſti fideles familiares & ſervitores, qui cum dictis denunciatis & aggravatis rebellibus participaverint, excommunicatos tamdiu publice denunciari, & ab aliis, quantum in eis fuerit, publicari & denunciari & ab omnibus Chriſti fidelibus arctius evitari faciant, donec & quousque aliud a nobis beneficium abſolutionis meruerint obtinere.

Præterea ſi præfati denunciati, aggravati & reaggravati, reaggravationem noſtram hujusmodi per alios decem dies illius denunciationis & ſupradictos viginti dies immediate ſequentes, dictas noſtras ſententias pertinaciter ſuſtinuerint, Pharaonis duritiem imitando ad modum aſpidum ſurdarum aures ſuas obdurantium, ne vocem audiant incantantium. Nos ex tunc omnes & ſingulas civitates, terras, oppida, caſtra, villas, ſuburbia & quarumcunque Eccleſiarum Collegia, Parochias et alia quæcunque in his delinquentia, in et ſub quibus et ad quæ denunciatos, aggravatos et reaggravatos procedere, aut eorum aliquem morari, declinare ſeu devenire contigerit, quamdiu ibidem fuerint, ſeu aliquis eorum fuerit, Eccleſiaſtico ſupponimus interdicto, ſupradictis ſubdelegatis noſtris ſub dicta excommunicationis pœna mandantes, quatenus ex tunc, quamdiu ibidem denunciati, aggravati et reaggravati in locis prædictis fuerint, ſeu aliquis eorum fuerit, ceſſent, et ab aliis ceſſari faciant a divinis, quam quidem ceſſationem etiam per tres dies continuos poſt ipſorum denunciatorum, aggravatorum et reaggravatorum, vel alterius eorundem abinde receſſum, obſervent et continuent, et ab aliis obſervari faciant, ita et taliter, quod hujusmodi ſtante interdicto nulla Eccleſiaſt. Sacram. in et ſub eisdem locis, in quibus dicti denunciati aggravati et reaggravati fuerint, ſeu aliquis eorum fuerit, miniſtrentur, niſi pœnitentia et Baptismus omnibus indifferenter, Euchariſtia infirmis tantum, et Matrimonium ſine Eccleſiaſtica ſolennitate contrahatur, inibique et ſub eisdem locis decedentibus Eccleſiaſtica denegatur ſepultura.

Demum vero, ſi præfati denunciati, aggravati et reaggravati et interdicti interdictum hujusmodi per alios decem dies ipſius publicationem et dictos triginta dies immediate ſequentes ſuſtinuerint, ac mandatis, monitionibus, inhibitionibus et proceſſibus noſtris hujusmodi, imo verius Apoſtolicis non paruerint, cum effectu, quod Deus avertat, nos ex tunc, quia monitione non proficiente Eccleſiæ, temporalis ſaltem gladius non immerito ſuffragatur, Angelum brachii ſecularis duximus invocandum, ut quos Dei timor a malo non revocat, temporalis ſaltem coërceat ſeveritas diſciplinæ, hinc eſt, quod vos glorioſiſſimum et invictiſſimum Principem et DD. Maximilianum, Romanorum Imperatorem antedictum, præfati gladii in illius partibus principalem Vibratorem, et Juſtitiæ Zelatorem in Domino exhortamur, vosque Dominos Duces, Comites et alios ſupradictos jurisdictionem ſpiritualem, temporalem et ordinariam per vos, vel alium, ſeu alios exercentes, quibus præſens noſter proceſſus dirigitur, dicta authoritate, tenore præſentium requirimus et monemus, primo, ſecundo, tertio et peremptorie vobis et veſtrum cuilibet in virtute ſanctæ obedientiæ, et ſub excommunicationis pœna, quam in vos et veſtrum quemlibet, Canonica monitione præmiſſa ferimus in his ſcriptis, niſi feceritis, quod mandamus diſtricte præcipientes, mandantes, quatenus infra ſex dierum ſpatium poſt ſupradictos triginta ſucceſſive præexpreſſos, nec non notificationem et publicationem præſentium vobis, ſeu alteri veſtrum factas immediate ſequentes, quorum ſex dierum duos pro primo, duos pro ſecundo, et reliquos duos dies pro tertio et peremptorio termino ac monitione canonica vos omnes et ſinguli Domini temporales antedicti, quorum omnium ſuper hoc auxilium brachii ſecularis invocamus, quoties et quando pro parte dicti D. Johannis Schencking, principalis, fueritis requiſiti, in juris ſubſidium contra præfatos denunciatos, aggravatos, reaggravatos et interdictos dicta authoritate Apoſtolica, per captionem, incarcerationem et detentionem perſonarum, rerum et bonorum eorundem inſurgatis, et alios inſurgere faciatis, nec non perſonas, res et bona eorundem invadatis, incarceretis, et in firma et tuta cuſtodia

cuſtodia teneatis, arreſtetis & occupetis per vos, vel alium, ſeu alios, ac quilibet veſtrum, qui ſupra hoc requiſitus fuerit, invadat, incarceret & detineat libere & licite, ſuper quibus omnibus & ſingulis vobis & veſtrum cuilibet licentiam & poteſtatem plenariam concedimus, per præſentes, dictos denunciatos, aggravatos, reaggravatos & interdictos ita & taliter compellatis potenter, etiam manu forti, absque tamen gravi læſione corporum eorundem uſque ad integram ſatisfactionem & paritionem omnium præmiſſorum ac donec & quousque dicti ex adverſo Principales & alii prædicti poſſeſſionem Canonicatus & præbendæ Eccleſiæ Monaſter. cum juribus & pertinentiis ſuis præfato R. D. Joanni Schencking, principali, vel procuratori ſuo, pro eo vacuam & expeditam dimiſerint, ac ipſi adverſarii eidem R. D. Joanni Schencking principali, vel procuratori ſuo pro eo de prædictis perceptis fructibus ac Ducatis ducentis & quindecim auri de Camera ratione expenſarum litis & cauſæ & alias, ut præfertur, taxatis, realiter & cum effectu ſatisfecerint, nec non ipſi R. D. Decanus Canonici & Capitulum ex adverſo principales, cæterique contradictores & rebelles prædicti ab occupatione, detentione & rebellione prædicta penitus & omnino deſtiterint, & ad ſanctæ matris Eccleſiæ gremium redierint, & beneficium abſolutionis a ſupra factis ſententiis & cenſuris a nobis, vel ſuperiori noſtro, meruerint deſuper obtinere.

Quod ſi forte vos, glorioſiſſime & invictiſſime Romanorum Imperator, Executor juſtitiæ præſentis noſtri proceſſus & mandatorum noſtrorum, imo verius Apoſtolicorum transgreſſor, contradictor & neglector fueritis, quod tamen veſtræ Imperialis Majeſtatis præfulgidæ jam dudum per orbem divulgata obedientia ſuſpicari non ſint, procul dubio judicis officium offenderitis, & præmium alias pro executione juſtitiæ vobis a Domino Deo paratum nihilominus amiſeritis, licet vos hujusmodi noſtris ſententiis ſic ligari nolumus, ob reverentiam veſtræ Imperialis Majeſtatis non immerito deferendam, intuitu tamen juſtitiæ, & ob ſanctæ Sedis Apoſtolicæ & præfati ſanctiſſimi D. noſtri Papæ reverentiam eandem veſtram Imperialem Majeſtatem ad præfatam executionem efficaciter adimplendam in Domino exhortamur, ut generaliter dicti ſubdelegati noſtri omnia & ſingula in hac parte nobis commiſſa plenarie exequantur, juxta traditam, ſeu directam a Sede Apoſtolica nobis formam & tenorem, ita quod ſi ipſi ſubdelegati noſtri, vel quicunque alii nihil in præjudicium dicti R. D. Johannis Schencking, principalis valeant attentare, neque in proceſſibus per nos habitis & ſententiis per nos latis abſolvendo vel ſuſpendendo aliquid immutare, in cæteris autem, quæ eidem principali nocere poſſent, ſuper præmiſſis in aliquo, ſeu obeſſe ipſis & quibuscunque aliis poteſtatem omnimodam denegamus, & ſi contingat, nos ſuper præmiſſis in aliquo procedere, de quo nobis poteſtatem plenariam reſervamus, non intendimus propterea commiſſionem noſtram hujusmodi in aliquo revocare, niſi de revocatione ipſa in literis noſtris ſpecialem & expreſſam fecerimus mentionem, præſentes quoque literas, ſive hunc noſtrum proceſſum executorialem volumus penes dictum R. D. Joannem Schencking, Principalem, vel Procuratorem ſuum remanere, non per vos, aut aliquem veſtrum contra ipſorum voluntatem detineri, contrarium vero facientes præfatis noſtris ſententiis, prout per nos in ſcriptis latæ ſunt, prædicta canonica monitione præmiſſa ipſo facto volumus ſubjacere, mandamus tamen copiam fieri de præmiſſis eam petentibus & eam habere debentibus petentium quidem ſumptibus & expenſis, abſolutionem vero omnium & ſingulorum, qui præfatas noſtras ſententias, aut earum aliquam incurrerint, ſive incurrerit, quoquo modo nobis, vel ſuperiori noſtro tantummodo reſervamus, in quorum omnium & ſingulorum fidem & teſtimonium præmiſſorum præſentes literas, ſive præſens publicum inſtrumentum hujusmodi noſtrum proceſſum executorialem in ſe continentes, ſive continens exinde fieri & per Notarium noſtrum publicum infra ſcriptum, ſubſcribi & publicari mandavimus, ſigillique noſtri juſſimus & fecimus appenſione communiri. Datum Romæ apud ſanctum Petrum & in Palatio cauſarum Apoſtolico, in quo jura reddi ſolent, mane hora audientiæ cauſarum conſueta ad jura reddenda, & cauſas audiendas pro tribunali ſedentes ſub anno a nativitate Domini, milleſimo quingenteſimo ſeptuageſimo tertio, indictione prima, die vero Mercurii prima menſis Julii, Pontificatus ſanctiſſimi Domini noſtri, Domini Gregorii, divina providentia Papæ decimi tertii, anno ejus ſecundo, præſentibus ibidem Dominis Antonio Liano, & Horatio Huerutio, Notariis publicis, ſcribisque noſtris teſtibus ad præmiſſa vocatis ſpecialiter atque rogatis.

Et ego Nicolaus Rogatus, Clericus Verdunenſis Diœceſis publicus Apoſtolica authoritate Notarius, & in Archivo Romanæ Curiæ deſcriptus, pro Domino Virgilio de Vellis, rotæ & hujusmodi cauſæ Notario de præmiſſis rogato a Romana Curia abſente propter ipſius abſentiam ſubſtitutus ſpecialiter deputatus,

tus, ideo hoc præſens publicum duplicati executoralium inſtrumentum, ſubſcripſi & publicavi ſignumque meum ac nomen & cognomen ſolitum una cum præfati reverendi DD. Johannis Baptiſtæ de Rubeis Rotæ & hujusmodi cauſæ Auditoris ſigillo append. appoſui in fidem præmiſſorum rogatus & requiſitus.

(L.S.)

V.

Käyſers Maximiliani II. Confirmation des von dem Dom-Capitul zu Münſter gemachten, auch von den Päbſten Bonifacio IX. und Julio II. beſtätigten Statuts, daß es keinen in bemeldtes Capitul einzunehmen gehalten werden ſolle, der nicht von Vater und Mutter Ritterbürtig ſeye, de Anno 1573. nebſt des Cammer-Gerichts zu Speyer Urkund, daß ſolche Confirmation an gedachtem Gericht inſinuiret und recipiret worden, de Anno 1574.

WIr Maximilian der Ander, von GOttes Gnaden, erwehlter Römiſcher Kayſer, zu allen Zeiten Mehrer des Reichs, in Germanien, zu Ungern, Böhmen, Dalmatien, Croatien und Slavonien ꝛc. König, Erz-Hertzog zu Oeſterreich, Hertzog zu Burgund, Steyer, Cärndten, Crain und Würtenberg ꝛc. Graf zu Tyrol ꝛc. bekennen und thun kund männiglichen mit dieſen unſern Kayſerl. offenen Brieff. Als an unſern Kayſerlichen Cammer-Gericht, daß der Edel unſer und des Reichs lieber getreuer Stephen Henrich, Graff zu Eberſtein, unſers Kayſerlichen Cammer-Gerichts Amts-Verweſer, ſamt den zugeordneten Beyſitzern und Urtheilern, in unſern Nahmen unſert wegen, und in nachbenannter unſer und des Heil. Reichs Stadt Speyer beſeſſen hat, der ehrſam, gelehrt, unſer und des Reichs lieber Getreuer, Alexander Reiffſteck, der Rechten Docter, berührts unſers Cammer-Gerichts Advocat und Procurator, im Nahmen und aus Befehl der ehrſamen unſer lieben Andächtigen und des Reichs Getreuen N. Dechants und Capitels des Stiffts zu Münſter in Krafft gemein habenden Gewalts, deſſen Copey er alsbald beygeleget, am 25. Tag Monats Auguſti jüngſthin vor Gericht erſchienen, und gemeldtes Dechants und Capitels von uns gnädigſt erlangte Kayſerliche Confirmation über etliche dererſelben habende Statuten und Privilegien in ihrem Original bey neben gleichlautender Copey übergeben. Darauf demüthiglich angeruffen und gebethen, ſolche Confirmation vor inſinuirt und præſentirt anzunehmen und zu halten, auch ſo beſchehener Inſinuation glaubwürdigen Schein und Uhrkund in gewöhnlicher Form zu erkennen und mitzutheilen, daß demnach auf obangeregt gerichtlich Fürbringen, Anruffen und Bitten heute dato, an mehrberührten unſerm Cammer-Gericht, nach nothdürfftiger Beſichtigung, Erwegen und Ermeſſen, ein gerichtlich Decret in Schrifften verfaſt öffentlich verleſen und ausgeſprochen worden iſt, nachfolgenden Inhalts: In Sachen begehrter Inſinuation Confirmationis Statutorum & Privilegiorum, wegen Dechant und Capitels des Dom-Stiffts zu Münſter, den 25. Auguſti jüngſt gerichtlich beſchehen iſt diſſelbig, doch vorbehaltlich des Heil. Reichs Ober und Gerechtigkeit auch männigliches Intereſſe und Einred dargegen iederzeit vorzubringen ſo viel Recht hiemit angenommen, und darüber dergeſtalt Urkund erkennt, und dieſelbig mit unſern anhangendem Secret Inſigel beſiegelt, und geben in unſer und des Reichs-Stadt Speyer am 27. Tag Monats Septembris nach Chriſti unſers lieben Herren Geburt funffzehen hundert und im vier und ſiebenzigſten, unſerer Reiche des Römiſchen und Hungariſchen im zwölfften, und des Böhmiſchen im ſechs und zwantzigſten Jahren. Und iſt der Inhalt angeregter Confirmation wie folget:

Maximilianus II. divina favente clementia Electus Romanorum Imperator ſemper Auguſtus, ac Germaniæ, Hungariæ, Bohemiæ, Dalmatiæ, Croatiæ, Sclavoniæ &c. Rex, Archi-Dux Auſtriæ, Dux Burgundiæ, Brabantiæ, Stiriæ, Carinthiæ, Carniolæ, Marchio Moraviæ &c. Dux Lucemburgiæ ac ſuperioris & inferioris Sileſiæ, Wirtembergæ, & Teckæ Princeps, Sveviæ, Comes Habſpurgi, Tyrolis, Ferretis, Kyburgi & Goritiæ, Landgravius Alſatiæ Marchio Sacri Rom. Imperii Burgoviæ, ac ſuperioris & inferioris Luſatiæ, Dominus Marchiæ Sclavonicæ, Portus Naonis & Salinarum &c. Recognoſcimus & notum facimus tenore præſentium univerſis, quod, cum nobis humiliter ſit expoſitum pro parte honorabilium devotorum nobis dilectorum N. Decani & Capituli Eccleſiæ Cathedralis Monaſterienſis eandem eccleſiam ante plura ſecula, ad Dei imprimis gloriam ac deinde in ſuſtentationem & conſervationem vere nobilis militaris ordinis fundatam, adeoque a multis præcipuis ejusdem ordinis perſonis pio zelo liberaliter donatam dotatamque fuiſſe: Huncque in finem dictorum Decani & Capituli Anteceſſores, ſtatutum quoddam condidiſſe, quo ſancitum ſit, neminem in Canonicum dictæ Cathedralis Eccleſiæ Monaſterienſis recipiendum & aſſumendum eſſe, niſi ab utroque parente de Nobili militari genere & ex legitimo thoro procreatus exiſtat, quod quidem ſtatutum poſtmodum ab aliquot ſummis pontificibus, præſertim vero Julio II. & Bonifacio IX. fel. recordat. confirmatum fuerit, prout ex dicto ſtatuto e libro ſive matricula omnium ejusdem eccleſiæ ſtatutorum & conſuetudinum extracto & memoratarum confirmationum a quondam Julio II. & Bonifacio IX. ſummis Pontificibus obtentarum tranſumptis, nobis in forma authentica exhibitis latius continetur, quorum tenor talis eſt: Ut ea, quæ vetuſtiſſima conſuetudine in recipiendo & admittendo novitios Canonicos in noſtra eccleſia obſervata dignoſcuntur, per obitum Seniorum Canonicorum noſtrorum, & raram vacationem Canonicatuum eſt præbendarum inibi nullatenus a memoria hominum excidant, ſed inviolabiliter obſerventur. Nos Decanus & Capitulum Eccleſiæ Monaſterienſis ad infra ſcripta peragenda capitulariter congregati, mutua deliberatione præhabita, hac perpetuo & irrefragabili valitura conſtitutione ſtatuimus & ordinamus, quod quicunque petens ſe recipi & admitti in Canonicum noſtræ eccleſiæ etiam ex quocunque titulo, tenebitur primum & ante omnia coram nobis capitulariter exhibere titulum, cujus prætextu ſe recipi petit, dimiſſa nobis illius copia authentica ac deinde in vulgari Almannico denominare ibidem publice quatuor ſuas ſtirpes proximiores videlicet duas de linea ſua paterna, & duas de linea ſua materna atque extenſis duobus ſuæ dextræ digitis jurare, quod prædictæ ſtirpes per eum denominatæ, ſint ſuæ proximiores ſtirpes & de bono militari genere exiſtant, & exinde derivatæ, ipſeque recipiendus in legitimo thoro ex dictis denominatis parentibus matrimonialiter copulatis genitus exiſtat; Habebitque ſecum eo tunc duos viros pari nobilitate, ut præfertur, inſignitos, ac nobis cognitos qui ſub ſimili juramento per ipſos præſtando, teſtimonium facere debebunt, easdem ſtirpes per recipiendum deſignatas fuiſſe & eſſe de bono nobili militari genere ac proximiores ipſius recipiendi Canonici, & ex ejusmodi genere derivatas, ipſumque recipiendum Canonicum, eſſe genitum in legitimo thoro parentum ſuorum deſignatorum, quibus peractis & probatis, ſi nil Canonicum obſtiterit, debebit recipiendus admitti, ac alias nullo modo, ſalvis ſtatutis, conſuetudinibus, juribus & privilegiis eccleſiæ noſtræ, ad quorum obſervantiam etiam poſt receptionem ſuam ſe aſtringere tenebitur.

In Nomine Domini Amen.

Noverint univerſi & ſinguli hoc præſens publicum tranſumti inſtrumentum viſuri, lecturi pariter & audituri, quod nos Alexander Riarius, Protonotarius Apoſtolicus ſanctiſſimi Domini noſtri Papæ ejusque Camerarii nec non curiæ cauſarum Cameræ Apoſtolicæ generalis Auditor, Romanæque Curiæ Judex ordinarius, ſententiarum quoque & cenſurarum, in eadem Romana Curia, & extra eam latarum ac quarumcunque literarum Apoſtolicarum univerſalis & merus executor ab eodem ſanctiſſimo noſtro Papa ſpecialiter deputatus, ad Reverendi Capituli Monaſterienſis inſtantiam & requiſitionem, omnes & ſingulos, ſua communiter vel diviſim intereſſe putantes, eorumque Procuratores, ſi qui in Romana Curia eſſent, ad dicendum contra literas Apoſtolicas, ſeu verius earum tranſumptum, felicis recordationis Julii Papæ II. confirmationis privilegiorum Capitulo Eccleſiæ Monaſterienſis in eligendo Scholaſticum & Decanum, & admittendo Canonicos dictæ Eccleſiæ, conceſſas, ſub dato Romæ apud ſanctum Petrum, Anno Incarnationis Dominicæ milleſimo quingenteſimo quarto, quarto nonas Septembris, Anno primo Pontificatus, ejusdemque felicis recordationis Julii Papæ II. ut moris eſt, expeditas, videndum illas, ſeu illud tranſumptari & exemplari, ac in publicam tranſumpti formam redigi, vel dicendum & cauſam, ſi quam habent rationabilem, quare præmiſſa non fieri deberent, allegandum, per edictum publicum ad inſtar illorum, qui olim in albo prætorio legebantur, citari fecimus & mandavimus ad certum peremptorium terminum competentem: videlicet ad diem & horam infraſcriptos, quibus advenientibus comparuit in judicio coram nobis Magnificus Dominus Cosmus de Angelis in Romana curia, cauſarum & prædicti Capituli Eccleſiæ Monaſterienſis procurator, & literas citatorias in eodem edicto publico noſtro de mandato exequutas, facto reportavit, citatorumque non comparentium contumaciam accuſavit, ipſosque contumaces reputari, & in eorum contumaciam easdem literas Apoſtolicas, ſeu verius earum ſumptum publicum & authenticum, ac ut moris eſt, debite expeditum, ſanum ſiquidem & integrum ac omni prorſus vitio & ſuſpicione carens, facto realiter & in ſcriptis exhibuit & præſentavit, quod transſumi & exemplari ac in publicam formam redigi mandari, noſtramque & dictæ curiæ authoritatem judiciariam & ordinariam pariter & decretum interponi per nos debita cum inſtantia poſtulavit. Nos igitur Alexander Riarius, Auditor Judex & Executor prædictus, attendentes requiſitionem hujusmodi fore juſtam & conſonam rationi, prædictos citatos non comparentes reputavimus merito, prout erant, id exigente juſtitia, contumaces, & in eorum contumaciam dictum ſumptum prædictarum literarum Apoſtolicarum confirmationis privilegiorum dicto capitulo conceſſorum ad manus noſtras recepi-

 mus,

mus, illudque vidimus & diligenter inſpeximus, & quia hujusmodi ſumptum ſanum integrum ac omni prorſus vitio & ſuſpicione carens invenimus. Idcirco ad ejusdem Domini Cosmi, prædicti capituli procuratoris inſtantiam, illud per noſtrum infraſcriptum Notarium transſumi & exemplari, ac in publicam tranſſumpti formam redigi mandavimus, volentes & authoritate dictæ curiæ decernentes, quod præſenti noſtro tranſumpto publico de cætero & in antea, tam in Romana curia, quam extra, ubique locorum in Judicio & extra ſtetur, illique detur & adhibeatur talis & tanta fides, qualis & quanta dictis originalibus literis, ſeu illarum ſumpto prædicto inferius inſerto, & cum præſenti tranſſumpto auſcultato & collationato data fuit & adhibita, daturque & adhibetur, ſeu daretur & adhiberetur, ſi ipſæ originales literæ Apoſtolicæ, ſeu ſumptum prædictum earundem exhibitum & oſtenſum fuiſſent, ſeu fuiſſet, cujus quidem ſumpti dictarum literarum Apoſtolicarum tenor de verbo ad verbum ſequitur, & eſt talis, videlicet: Julius &c. ad perpetuam rei memoriam in Apoſtolicæ dignitatis culmine, meritis licet imparibus, divina diſpoſitione conſtituti, ad ea, noſtræ conſiderationis aciem libenter convertimus, per quæ noſtræ promiſſionis miniſterio honor & decus Eccleſiarum quarumlibet, præſertim inſignium cathedralium conſerventur, & in illis divinus cultus floreat, & continuum ſuſcipiant incrementum, & illa quæ propterea obſervata fuiſſe dicuntur, ut firma, perpetua et illibata perſiſtant, libenter, cum a nobis petitur, Apoſtolico munimine roboramus, aliasque deſuper noſtri paſtoralis officii partes favorabiliter impartimur, prout in Domino conſpicimus, ſalubriter expedire. Sane pro parte dilectorum filiorum capituli Monaſterienſis nobis nuper exhibita petitio continebat, quod a tanto tempore citra, cujus initii memoria hominum non exiſtit, nullus in Decanum et Scholaſticum ejusdem Eccleſiæ recipiatur, niſi per Capitulum prædictum prius electus et electio hujusmodi per Epiſcopum Monaſterienſem pro tempore exiſtentem, confirmata fuerit, ac quod etiam nullus in canonicum dictæ Eccleſiæ recipi et aſſumi poſſit, niſi de militari genere et legitimo thoro ex utroque parente procreatus exiſtat.

Quare pro parte capituli prædicti, aſſerentium quod querelas ſubditorum eorundem capituli Monaſterienſis Decanus recipit, et illas capitulo præfatis defert, ac quod capitulum prædictum poſtmodum illas Epiſcopo Monaſterienſi pro tempore exiſtenti referunt, & quod ad ipſos Decanum & Scholaſticum ſpectat & pertinet ſupportare certa onera eidem Eccleſiæ incumbentia, nobis fuit humiliter ſupplicatum, ut conſuetudini prædictæ pro illius ſubſiſtentia firmiori robur Apoſtolicæ confirmationis adjicere, aliasque in præmiſſis opportune providere de benignitate Apoſtolica dignaremur. Nos igitur qui Eccleſiarum quarumlibet, præſertim Cathedralium decorem & vetuſtatem intenſis deſideramus affectibus, eosdem capitulum & capituli hujusmodi ſingulares perſonas a quibusvis Excommunicationibus abſolutos perſonas a quibusvis cenſentes hujusmodi ſupplicationibus inclinati conſuetudinem prædictam, auctoritate Apoſtolica, tenore præſentium approbamus & confirmamus & nihilominus pro potiori cautela ſtatuimus & ordinamus, quod de cætero perpetuis futuris temporibus nullus, cujuscunque dignitatis, ſtatus, gradus, ordinis, vel conditionis fuerit, in Decanum & Scholaſticum dictæ Eccleſiæ, niſi per capitulum prædictum electus & electio hujusmodi, ut præfertur, confirmata fuerit, aut in canonicum ejusdem Eccleſiæ recipi & aſſumi poſſit, niſi de militari genere & legitimo thoro ex utroque parente procreatus extiterit, ipſeque Epiſcopus & capitulum, aliquem etiam, cujuscunque dignitatis, vel conditionis fuerit, etiam prætextu quarumcunque gratiarum expectativarum, ſpecialium vel generalium reformationum, aut unionum annexarum incorporationum, aut mandatorum, literarum Apoſtolicarum, primariarum precum, ſeu nominationum Imperatoris, Regum, Reginarum, Ducum, Principum & aliorum Dominorum temporalium, etiam motu proprio & ex certa ſcientia, ac de Apoſtolicæ poteſtatis plenitudine, et ex quavis cauſa, conſideratione, vel intuitu etiam jurium ceſſorum, vel ablatorum etiam pro ſedandis litibus pro tempore conceſſis, et quasvis clauſulas etiam derogatoriarum derogatorias, aliasque quantumcunque fortiſſimas in ſe continentes, etiamſi per eas præſentibus ſpecialiter et expreſſe derogaretur, ſeu derogari videretur, in Decanum Scholaſticum, aut canonicum dictæ Eccleſiæ, niſi Electus et confirmatus ac de militari genere et legitimo thoro ex utroque parente procreatus reſpective fuerit ut præfertur, nullatenus recipere, ſeu admittere poſſint neque debeant, et ad hoc per quascunque cenſuras et pœnas in literis gratiarum expectativarum, reſervationum, nominationum, proviſionum et facultatum hujusmodi per quoscunque deſuper obtentarum et impetratarum, et proceſſibus deſuper habendis pro tempore contentas contra præſentium tenorem coarctari non poſſint, ac eisdem præſentibus nullatenus derogari poſſit, ac quascunque collationes, proviſiones, acceptationes, et quasvis alias diſpoſitiones aliter faciendas, et quæcunque pro tempore inde ſecuta, nullius roboris vel momenti exiſtere, ac quicquid ſecus ſuper his a quocunque, quavis auctoritate, ſcienter vel ignoranter attentari contigerit, irritum et inane decernimus, non obſtantibus præmiſſis, conſtitutionibus ac ordinationibus Apoſtolicis, ac ſtatutis, et conſuetudinibus ac ordinationibus dictæ Eccleſiæ, juramento, confirmatione Apoſtolica vel quavis firmitate alia roboratis, cæterisque contrariis quibuscunque. Nulli ergo etc. noſtræ abſolutionis, approbationis, confirmationis, ſtatuti ordinationis et decreti infringere etc. Si quis etc. Datum Romæ apud Sanctum Petrum Anno incarnationis Dominicæ milleſimo quingenteſimo quarto: quarto nonas Septembris, Anno primo. Simili modo dilectis Filiis Colonienſium ac Osnabrugenſium, Paderbornenſium, Eceleſiarum Decanis ſcriptum etc. Hodie a nobis emanarunt literæ tenoris ſubſequentis. Julius etc. Ut ſupra etc. Quocirca diſcretioni veſtræ per Apoſtolica ſcripta mandamus, quatenus vos, vel duo, aut unus veſtrum, per vos aut alium, ſeu alios eisdem Capitulo in præmiſſis efficacis defenſionis præſidio aſſiſtentes, ac easdem literas, ubi, quando, et quoties expedierit, ſolenniter publicari faciatis autoritate noſtra, ſtatuta, conſuetudinem et ordinationem hujusmodi inviolabiliter obſervari, non permittentes, eos per quoscunque deſuper indebite moleſtari, contradictores etc. Non obſtantibus omnibus ſupradictis, aut ſi aliquibus communiter vel diviſim ab eadem ſit ſede indultum, quod interdici, ſuſpendi vel excommunicari non poſſent, per literas Apoſtolicas non facientes plenam ac expreſſam, ac de verbo ad verbum de indulto hujusmodi mentionem. Datum ut ſupra. Quod quidem præinſertum ſumptum taliter erat ſubſcriptum. Sumptum ex Regiſtro Bullarum collationatum per me Sigismundum Martignonum ejusdem Regiſtri Magiſtrum. Quibus omnibus & ſingulis tanquam rite & legitime factis, auctoritatem & decretum dictæ curiæ atque noſtram duximus interponendam & interpoſuimus, prout interponimus per præſentes. In quorum omnium & ſingulorum fidem, præſentes fieri & per Notarium noſtrum publicum infraſcriptum ſubſcribi, ſigillique cameræ Apoſtolicæ, quo in ſimilibus utimur, juſſimus & fecimus appenſione communiri. Datum Romæ in ædibus noſtris ſub Anno a Nativitate Domini noſtri Jeſu Chriſti milleſimo quingenteſimo ſexageſimo ſexto, Indictione nona, die vero vigeſima octava menſis Septembris Pontificatus Sanctiſſimi in Chriſto Patris ac Domini noſtri, Domini Pii, divina providentia Papæ V. Anno primo, præſentibus Dominis Caſparo Raidetto, Clerico Shebennenſi & Antonio Avernio de Guidottis, Clerico Romano, di-

ctæ curiæ noſtræ Notariis, teſtibus ad præmiſſa omnia & ſingula vocatis ſpecialiter atque rogatis. Quia ego Jacobus Gerardus, Clericus Lugdunenſis Diœceſis, publicus Apoſtolica auctoritate, nec non curiæ cauſarum cameræ Apoſtolicæ Notarius publicus præſens Inſtrumentum ſubſcripſi & publicavi, ſignumque meum hic appoſui conſuetum, in fidem præmiſſorum requiſitus.

In nomine Sanctæ & Individuæ Trinitatis, Patris & Filii & Spiritus Sancti, Amen.

NOverint univerſi & ſinguli hoc præſens publicum transſumpti Inſtrumentum inſpecturi, lecturi, pariter & auditurі. Quod nos Alexander Riarius, Protonotarius Apoſtolicus, Sanctiſſimi Domini noſtri Papæ ejusque camerarii nec non curiæ cauſarum cameræ Apoſtolicæ generalis auditor, Romanæque curiæ Judex ordinarius ſententiarum quoque & cenſurarum in eadem Romana curia & extra eam latarum, ac quarumcunque literarum Apoſtolicarum univerſalis & merus executor ab eodem Sanctiſſimo Domino noſtro Papa ſpecialiter deputatus ad Reverendi Domini Decani & Capituli majoris Eccleſiæ Monaſterienſis inſtantiam & requiſitionem, omnes & ſingulos ſua communiter vel diviſim intereſſe putantes, eorumque Procuratores, ſi qui tunc erunt in Romana curia, pro eisdem ad videndum fieri productionem ſumpti literarum Apoſtolicarum confirmationis ſtatutorum ac ordinationum & conſuetudinum Eccleſiæ Monaſterienſis videlicet quod in majori Eccleſia Monaſterienſi, ad canonicatus & præbendas, vel dignitates ſeu perſonatus vel officia, nullus admittatur, ſeu recipiatur, niſi de nobili vel ſaltem ex utroque parente de militari genere ac de legitimo matrimonio procreatus fuerit, & ſe talem probaverit, ex regiſtro bullarum felicis recordationis Bonifacii Papæ IX. libro quarto de exſcriptis de diverſis formis & literis Cardinalium fol. 204. ſub dato Romæ apud Sanctum Petrum, quinto Idus Junii, Anno decimo Pontificatus ejusdem felicis recordationis Bonifacii IX. vel dicendum contra, jurare teſtes ſuper recognitione quatenus opus ſit, mandarique illud aperiri ac tranſſumi & exemplari & in publicam transſumpti formam redigi, auctoritatemque & decretum interponi, vel dicendum & cauſam, ſi quam habeant, rationabilem, quare præmiſſa minime fieri debeant, allegandum, per edictum publicum, ad inſtar illorum, qui olim in albo prætorio ſcribebantur, quia propter vacationes & ferias generales, alias indictas in audientia literarum contradictarum Domini noſtri Papæ citari non potuit in locis ſolitis & conſuetis lectum, affixum & publicatum, citari fecimus & mandavimus, ad certum per-

peremptorium terminum competentem videlicet ad diem & horam infraſcriptas, quibus advenientibus comparuit in judicio legitime coram nobis Dominus Cosmus de Angelis Procurator & certas literas citatorias in locis conſuetis, noſtro de mandato executas facto reportavit, citatorumque in eisdem contentorum non comparentium contumaciam accuſavit, ipſosque contumaces reputari, & in eorum contumaciam, prædictum ſumptum literarum Apoſtolicarum ſanum & illæſum, ac omni prorſus vitio & ſuſpitione carens, facto et realiter et in ſcriptis exhibuit atque produxit, quod tranſſumi et exemplari et in publicam formam redigi, mandari, noſtramque et dictæ curiæ auctoritatem judiciariam et ordinariam, pariter et decretum interponi per nos inſtanter poſtulavit. Nos tunc Alexander, Auditor prædictus, dictos citatos non comparentes, reputavimus merito, id exigente juſtitia, contumaces, et in eorum contumaciam dictum ſumptum ad manus noſtras recepimus, illudque vidimus, tenuimus, legimus et diligenter inſpeximus, et quia hujusmodi ſumptum, ſanum et integrum et illæſum ac omni prorſus vitio et ſuſpicione carens, invenimus, idcirco ad dicti Domini Coſmi de Angelis Procuratoris inſtantiam, illud per diſcretum virum, Dominum Jacobum Gerhardum, Apoſtolica authoritate, ac noſtrum & dictæ curiæ coram nobis Notarium & ſcribam infra ſcriptum tranſſumi & exemplari ac in publicam tranſſumpti formam redigi fecimus & mandavimus, volentes & auctoritate dictæ curiæ decernentes, quod præſenti noſtro tranſſumpto publico de cætero & in antea tam in Romana curia, quam extra, ubique locorum in judicio & extra ſtetur, illique detur ac adhibeatur talis & tanta fides, qualis & quanta dicto originali ſumpto inferius inſerto, & cum præſenti tranſſumpto auſcultato & collationato data fuit & adhibita, daturque & adhibetur, ſeu daretur & adhiberetur, ſi illud originale ſumptum in medium exhibitum fuiſſet, aut oſtenſum, hujusmodi vero ſumpti tenor de verbo ad verbum ſequitur & eſt talis, videlicet, a tergo: Pro Decano & capitulo Eccleſiæ Monaſterienſis libro quarto de exſcriptis, de diverſis formis & literis Dominorum Cardinalium anno nono Bonifacii Papæ IX. folio ducenteſimo quarto, Locus Sigilli †. intus vero Bonifacius &c. ad perpetuam rei memoriam. Ad ea, quæ Eccleſiarum, præſertim Cathedralium honorem & utilitatem ac etiam perſonarum Eccleſiaſticarum in illis degentium commodum ac tranquillum & quietum ſtatum conſpiciunt, libenter intendimus, illisque quantum cum Deo poſſumus favorem Apoſtolicum impartimur, exhibita ſiquidem nobis nuper pro parte dilectorum filiorum Præpoſiti, Decani & capituli Eccleſiæ Monaſterienſis, petitio continebat. Quod ad Canonicatus & præbendas ac dignitates perſonatus & officia ejusdem Eccleſiæ Monaſterienſis, ut plurimum recipiuntur, & recipi conſueverunt perſonæ nobiles de principibus, aut comitibus, vel ſaltem Militaribus parentibus procreatæ, per quas jura & bona temporalia ipſius Monaſterienſis Eccleſia veriſimiliter valeant defenſari, quodque Præpoſitus Decanus & capitulum prædicti ad effectum ut jura & bona hujusmodi, nec non libertates, immunitates & honores ejusdem Eccleſiæ Monaſterienſis melius tueri poſſint, quantum in eis fuit, ſtatuerunt, & etiam ordinarunt, quod in dicta Eccleſia Monaſterienſi ad Canonicatus & præbendas, aut dignitates, vel perſonatus, aut officia hujusmodi nullus deinceps recipiatur, niſi de nobili vel ſaltem ex utroque parente de militari genere, ac de legitimo matrimonio procreatus fuerit, & talem ſe prius per teſtes fide dignos, qui etiam militares exiſtant, coram prædictis capitulo probaverit. Ipſique Præpoſitus, Decanus & capitulum pro bono ſtatu dictæ Monaſterienſis Eccleſiæ, hujusmodi conſuetudinem, ſtatutum & ordinationem, perpetuo deſiderant obſervari, ſi ad id Apoſtolicæ Sedis accedat aſſenſus. Cum autem ſicut eadem petitio ſubjungebat, Præpoſitus, Decanus & capitulum pro bono ſtatu dictæ Monaſterienſis Eccleſiæ, hujusmodi conſuetudinem ſtatutum & ordinationem, per plerosque qui a ſede prædicta, diverſas gratias ad canonicatus & præbendas, aut dignitates, perſonatus, & officia hujusmodi impetrarunt, ſæpius moleſtati fuerint hactenus, & vexentur indies, aliisque retroactis temporibus, aliqui contra hujusmodi conſuetudinem ac ſtatutum & ordinationem ad Canonicatus & præbendas, ad dignitates perſonatus et officia hujusmodi, recepti et admiſſi fuerint, in Eccleſia antedicta, dubitentque etiam eos in futurum, ſuper his per eos amplius poſſe moleſtari, pro parte eorundem Præpoſiti, Decani et capituli nobis fuit humiliter ſupplicatum, ut quod de cætero nullus hujusmodi canonicatus et præbendas ac dignitates, ſeu perſonatus, vel officia, Apoſtolica, vel quavis alia auctoritate, niſi juxta conſuetudinem, ac ſtatutum et ordinationem, prædicta, aſſequi valeat, quoquo modo ſtatuere ac alias in præmiſſis, ipſis Præpoſito, Decano et Capitulo pie concedere, de benignitate Apoſtolica dignaremur. Nos igitur hujusmodi ſupplicationibus inclinati, authoritate Apoſtolica, ex certa ſcientia præſenti irrefragabilis conſtitutionis edicto ſtatuimus, ac etiam ordinamus, quod deinceps perpetuis futuris temporibus nullus Apoſtolica, vel alia quavis auctoritate, hujusmodi

modi Canonicatus & præbendas ac dignitates ſeu perſonatus, vel officia Eccleſiæ Monaſterienſis prædictæ, niſi juxta hujusmodi conſuetudinem, ac ſtatutum & ordinationem Capituli prædicti, quod etiam ex ſimili ſcientia eadem auctoritate Apoſtolica, tenore præſentium ratificamus & approbamus, aſſequi poſſit & debeat ullo modo, ipſique Præpoſitus Decanus & Capitulum, vigore quarumcunque literarum ſub quacunque forma, vel expreſſione verborum, a nobis vel ſede Apoſtolica prædicta hactenus impetratarum, vel impoſterum impetrandarum, ac proceſſuum habitorum, ſeu habendorum per easdem ad receptionem, vel proviſionem alicujus ad canonicatus & præbendas aut dignitates, ſeu perſonatus, vel officia ſupra ſcripta minime teneantur, & ad id compelli non poſſint, niſi recipiendus hujusmodi de nobili, vel ſaltem ex utroque parente de militari genere, ac de legitimo matrimonio procreatus exiſtat, & ſe talem in ipſis literis fore expreſſerit, & hoc antea coram dictis Capitulo per teſtes fide dignos, qui etiam militares exiſtant, probet, ut præfertur, non obſtante, quod hujusmodi conſuetudo ſtatutum & ordinatio Capituli prædicti, aliquoties interrupta, & contra eum deventum extitit, ac conſuetudinibus Apoſtolicis & aliis contrariis quibuscunque ſeu ſi aliqui, qui ſuper proviſionibus ſibi faciendis, & hujusmodi canonicatibus & præbendis, ſeu dignitatibus, aut perſonatibus, vel officiis vacantibus, aut certo modo vacaturis in ipſa Eccleſia Monaſterienſi, ſpeciales dictæ ſedis, vel legatorum ejus literas impetrarint, etiamſi per eas ad inhibitionem, reſervationem & decretum, vel alias quomodolibet ſit proceſſum, quas quidem literas, ſeu proceſſus habitos & habendos per eosdem & quæcunque inde ſecuta, in quantum præſentibus ſtatuto & ordinationi noſtris derogent, ad canonicatus & præbendas, aut dignitates, ſeu perſonatus vel officia hujusmodi, volumus non extendi. Et quibuslibet literis, privilegiis & indulgentiis Apoſtolicis generalibus, vel ſpecialibus, quorumcunque tenorum exiſtant, per quem præſentibus non expreſſa vel totaliter non inſerta, effectus earum impediri valeat, quomodolibet vel differri, & de quorumcunque totis tenoribus de verbo ad verbum habenda ſit in noſtris literis mentio ſpecialis. Cæterum ad hoc, ut ſtatutum & ordinatio noſtra hujusmodi, pro tempore firmius ab omnibus obſerventur, volumus & eadem auctoritate Apoſtolica, ſimilis conſtitutionis edicto etiam ſtatuimus & ordinamus, quod quicunque auctoritate quarumcunque literarum ſedis prædictæ, aut legatorum ejus, in quibus per quascunque clauſulas eisdem literis inſertas, forſan ſtatuto & ordinationi noſtris hujusmodi, quomodolibet contingat derogare, ad canonicatus & præbendas, aut dignitates, vel perſonatus, ſeu officia hujusmodi deinceps ſe petens admitti ante receptionem aut admiſſionem ſuam hujusmodi, vigore talium literarum ad hujusmodi canonicatus & præbendas, aut dignitates, ſeu perſonatus vel officia qualitercunque vacantia, vel vacatura, eidem Capitulo efficaciter triginta marchas argenti puri, quas ad fabricam, nec non conſervationem & melioritatem librorum localium & paramentorum ad divinum cultum in eadem Eccleſia deputatorum, fideliter & integre converti, & pro tempore volumus omnino & irremiſſibiliter ſolvere teneatur, decernentes ex nunc irritum & inane, ſi ſecus ſuper his a quoquam, quavis auctoritate, ſcienter vel ignoranter contigerit attentari. Nulli ergo noſtrorum ſtatuti, ordinationis, ratificationis, approbationis, voluntatis & conſtitutionis infringere &c. Si quis autem &c. Datum Romæ apud ſanctum Petrum quinto Idus Junii, anno decimo, de mandato ſumptum ex regiſtro Bullarum collationatarum, per me Hugonem Comyn, ejusdem regiſtri Magiſtrum.

Quibus omnibus & ſingulis tanquam rite & legitime factis auctoritatem & decretum dictæ curiæ, atque noſtram duximus interponendum & interpoſuimus, prout interponimus præſentium per tenorem. In quorum vero omnium & ſingulorum præmiſſorum fidem & teſtimonium, præſentes noſtras literas, ſive hoc præſens publicum inſtrumentum tranſſumpti exinde fieri, & per Notarium noſtrum publicum infra ſcriptum inſcribi, ſigillique Cameræ Apoſtolicæ, quo in ſimilibus utimur, juſſimus & fecimus appenſione muniri. Datum Romæ in ædibus noſtris, ſub Anno Domini milleſimo, quingenteſimo, ſexageſimo octavo, indictione undecima, die vero decima nona menſis Auguſti, Pontificatus ſanctiſſimi in Chriſto Patris & Domini noſtri, Domini Pii, divina providentia Papæ V. anno tertio, præſentibus ibidem diſcretis viris, Dominis Gaſparo Reydetto & Pompeo Antonio Romano publicis Apoſtolica auctoritate, nec non dictæ Curiæ & coram nobis Notariis & ſcribis, ſociis, teſtibus, ad præmiſſa omnia vocatis atque rogatis. Quia ego Jacobus Gerhardus, Clericus Lugdunenſis Diœceſis, publicus Apoſtolica auctoritate, nec non Curiæ cauſarum Cameræ Apoſtolicæ Notarius, præmiſſis interfui, eaque in actis meis annotavi, ideo præſens inſtrumentum tranſumpti ſubſcripſi & publicavi, ſignetum meum hic appoſui conſuetum, in fidem præmiſſorum requiſitus.

Et propterea dicti Decanus & Capitulum nobis humiliter ſupplicaverint, ut ſtatutum &

confirmationes ac privilegia præinserta Cæsarea authoritate confirmare, approbare & corroborare dignaremur. Nos sane cupientes laudabiles Ecclesiarum usus, consuetudines, statuta & privilegia, salva & inviolata conservari, hujusmodi præfatorum Decani & Capituli Monasterienſis humillimis precibus clementer annuendum duximus, itaque animo deliberato, ex certa scientia & authoritate nostra Cæsarea statutum, confirmationes & privilegia præinserta in omnibus eorum punctis, clausulis, sententiis & verborum expressionibus confirmavimus, approbavimus & corroboravimus, sicuti & tenore præsentium confirmamus & corroboramus, in quantum jure, vel ex gratia confirmare, approbare & corroborare possumus ac debemus, volentes & præfata Cæsarea authoritate nostra expresse decernentes, statutum, confirmationes & privilegia præinserta in omnibus suis punctis clausulis, articulis, sententiis, & verborum expressionibus valida esse & perpetui roboris firmitatem obtinere, supplicantesque ex certa scientia omnes & quascunque solemnitates, quæ in præmissis interveniſſe debuissent, seu intervenire debuisse dici possent, non obstantibus in contrarium facientibus quibuscunque. Cæterum quo facilius rectiusque iidem Decanus & Capitulum Ecclesiæ Monasterienſis in quieta ac pacifica possessione præmissorum permanere, ac iisdem uti, frui & gaudere possint. Nos legitimos eorum conservatores & executores elegimus & deputavimus Judicem atque Assessores Judicii Cameræ nostræ Imperialis. Sicuti tenore præsentium memorata auctoritate nostra Cæsarea, scienter, deliberate ac sano accedente consilio, eligimus & deputamus. Eisdem firmiter & expresse mandantes, ut super executione, defensione & conservatione præmissorum dictis Decano & Capitulo Cathedralis Ecclesiæ Monasterienſis, nomine, loco & authoritate nostra, summarie, & cum effectu assistant, ac eosdem quoad præmissa, contra quoscunque turbatores, molestatores, et hujus nostræ Cæsareæ confirmationis violatores et neglectores defendant, conservent et manuteneant, prout juris erit, ad quæ omnia et singula peragenda, concedimus et tribuimus iisdem conservatoribus plenam facultatem et potestatem ac vices nostras, ipsique in eo executuri sunt bene gratam ac expressam voluntatem nostram. Nulli ergo omnino hominum liceat hujus nostræ confirmationis, approbationis, corroborationis, privilegii, gratiæ et conservatorii paginam infringere, aut ei quovis ausu temerario contraire. Si quis autem id attentare præsumpserit, præter nostram et Imperii sacri indignationem gravissimam, quadraginta marcharum auri puri mulctam, pro dimidio Imperiali Fisco, seu ærario nostro, reliqua vero parte sæpefatis Decano et Capitulo Ecclesiæ Monasterienſi toties, quoties contraventum fuerit, irremissibiliter applicandam se noverit ipso facto incursurum. Harum testimonio literarum manu nostra subscriptarum et sigilli nostri Cæsarei appensione munitarum. Datum in Civitate nostra Vienna, die 19. mensis Dec. An. Domini millesimo, quingentesimo septuagesimo tertio, Regnorum nostrorum Romani 12. Hungarici 11. Bohemiæ vigesimo quinto. Maximilianus. Ad Mandatum Sacræ Cæsareæ Majestatis proprium, Vice ac nomine Rever. Domini Danielis, Archicancellarii Moguntinensis. Vt. Johannes Baptista Weber, Dr. Bernburger, R. SS. B. Argento.

Ad Mandatum Dn. Electi Imperat. propr.
Conradus Pfyster, Doctor
Præfectus Cancellariæ.
Magister Philippus Geysselbach,
Jud. Imp. Cam. Protonotarius.

Pro Copia authentica ex suo vero et illæso originali descripta, cum eodem collationata et concordante, Henricus Huge, sacris Apostolica et Cæsarea authoritatibus publicus in Archivo Romanæ Curiæ admissus, et in Imperiali Camera Spirensi Immatriculatus, nec non Curiæ Episcopalis Ecclesiasticæ Monasterienſis juratus Notarius desuper debite requisitus scripsit et subscripsit.

VI.

Definitiv-Urtheil des Käyserlichen und des Heiligen Römischen Reichs Cammer-Gerichts zu Speyer, in Sachen der Erb-Männer des Stiffts Münster, wider das Dom-Capitul zu Münster, Vermöge dessen ietztgemeldtem Dom-Capitul zuerkannt worden, gedachte Erb-Männer vor vollkommen Ritterbürdig zu erkennen, auch sie in genanntem Hoch-Stifft von keinen Geistl. Beneficiis unter diesem Prætext weiter zu excludiren, sondern bey Gelegenheit willig zu recipiren, de A. 1685.

Wir Leopold, von GOttes Gnaden, erwehlter Römischer Käyser, in allen Zeiten Mehrer des Reichs, in Germanien, zu Hungern, Böhmen, Dalmatien, Croatien, Sclavonien, König, Ertz-Hertzog zu Oesterreich, Hertzog zu Burgund, Steyer, Cärnten, Crain und Würtenberg, Graf zu Habspurg, Tyrol und Görtz ꝛc. Bekennen und thun kund iedermänniglichen mit diesen unsern offenen Käyserl. Brief bezeugend, daß an unsern Käyserl. Cammer-Gericht heute unterschriebenen dato, als der Wohlgebohrne, unser und des Reichs lieber getreuer, Philip Frantz Eberhardt, Cämmerer von Wormbs, Freyherr von Dalberg ꝛc. ietztgedachten unsers Käyserl. Cammer-Gerichts Præsident, neben andern von uns und des H. Reichs Ständen ihme zugeordneten Urtheilern und Assessorn in unsern Nahmen, und in unserer statt, in unserer und des H. Reichs-Stadt Speyer das Gericht besessen, unter mehr andern, auch diese hernachbeschriebenen Inhalts Urthel publiciret und eröffnet worden:

In Sachen Stadthalter und Räthe des Stiffts Münster, Klägern wider die gemeine Erbmänner besagten Stiffts, Beklagte, Citationis ex L. diffamari per Edictum, ietzo der gemeinen Erbmänner des Stiffts Münster Klägern eines, wider gedachten Stadthalter und Räthe des Fürstl. Stiffts Münster nunmehr Herrn Maximilian Henrichen, Chur fürsten zu Cölln, als Bischoffen zu Münster, wie auch das Thum-Capitul und gemeine Ritterschafft besagten Stiffts, Beklagte, andern Theils; Causæ Principalis; Seynd die durch Dr. Seiblin am 13. Junii 1681. und 16. Febr. 1682. vorgebrachte Originalia und Urkunden ausser denen sub Num. 50. 52. 56. 58. 62. 82. 129. 152. 156. 158. 162. 163. 164. 166. 168. 169. 170. 172. 174. 175. 176. 177. 179. 184. Numero Camerali 266. Ingleichen denen sub N. 97, 115. und 133. angehefften Siegeln respective von Amts wegen pro recognitis, wie auch die Sache vor beschlossen, hiemit angenommen, darauf allem Vorbringen nach zu recht erkant; Daß die Familien, oder Geschlechter der Klagenden in Actis benennter Erbmänner, rechten alten Adelichen und Ritterbürtigen Standts zu erklären, und dafür gleich andern des Stiffts Münster Rittermäßigen von Adel zu halten seyn, dahero Beklagten samet und sonders nicht geziemet noch gebühret, bemelte Erbmännische Familien, und die, so daraus ehelich herstammen, durch unternommene Veränderung der Tituln, Ausschliessung von Ritterbürtigen Stifftern und Collegien, mit Zulassung derjenigen Erbmänner, so keine Membra des Raths der Stadt Münster sind, auf denen Land-Tägen besagten Stiffts Münster gleich andern Rittermäßigen Personen zu erscheinen, und sonsten in andern dem Adel zustehenden Rechten und Prærogativen von andern Ritterbürtigen geklagter massen zu unterscheiden/ absondern, und geringern Stands zu halten, sondern daran zu viel und unrecht gethan, und derowegen sich dessen allen hinfüro zu enthalten, und deßhalben ihnen Klägern genungsame Caution zu leisten schuldig und darzu zu condemniren und verdammen seyn, als wir hiemit erklären, halten, schuldig erkennen, condemniren und verdammen, die Gerichts-Kosten, derentwegen ufgeloffen, aus bewegenden Ursachen gegen einander compensirend und vergleichend.

Dann ist zu Leistung auferlegter Caution obgedachten Beklagten Zeit vier Monat pro termino & prorogatione von Amts wegen angesetzt, mit dem Anhang wo sie solchem also nicht nachkommen werden, daß sie ist als dann, und dann als izt, in die Straffe zehen Marck löthiges Goldes, halb dem Käyserl. Fisco, und zum andern halben Theil, denen Klägern ohnnachläßlich zu bezahlen hiemit erkläret seyn, auch, der real-Execution halben, auf derselben ferner Anruffen, ergehen solle, was Recht ist.

Zu Uhrkund dieses mit unserm Käyserl. zurück aufgedruckten Insigel bekräfftigten Scheins, so darüber ausgefertiget und mitgetheilet worden, in vorberührter unserer und des H. Reichs Stadt Speyer den 30. Tag Monats 8br. nach Christi unsers lieben HErrn Geburt im Sechszehen hundert fünff und achtzigsten, unserer Reiche des Römischen im 28ten des Hungarischen im 31ten und des Böhmischen im 30ten Jahren.

Ad Mandat. Domini Elect. Imp. propr.
Johann Niclaus Becht, Ltus Käys. Cammer-Gerichts Canzley-Verwalter.
Johannes Adamus Weicker, Dr. Judicii Imper. Cameræ Proto-Notarius.
(L. S.)

VII.

Lehens-Eyd den ein Vasall des Hoch-Stiffts Münster sowohl in Person, als per Mandatarium schweren muß.

Ihr sollet in ewere Seele schweren einen Eyd zu GOtt und sein heil. Evangelium, daß ihr dem guten Herrn St. Paul, dem Hochwürdigst-Hochgebohrnen Fürsten und Hn. Herrn Friedrichen Christian, Bischoffen zu Münster, Burggrafen zum Stromberg, des Heil. Röm. Reichs Fürsten und Herrn zu Borckeloh ꝛc. unserm gnädigsten Fürsten und Herrn/ dero Successorn, und dero hiesigen Hohen-Stifft Münster, auch sede vacante einem Hochw. Thum-Capitul treu und hold seyn/ ihr Bestes nach Vermögen befördern und argestes oder böses abkehren, und sonsten all dasjenige thun und lassen sollet und wollet, was einem getreuen Lehen-Mann und Vasallo von GOtt und Rechts wegen zu thun und zu lassen obliegt.

Lehn-Eyd pro Mandatario.

Ihr sollet in euere und respective Herrn Principalen Seele schweren einen Eyd zu GOtt und sein heilig Evangelium daß ihr dem ꝛc. ut supra.

Daß nach obiger Formbey m letztern Lehn-Tag de A. 1700. die Vasalli den Eyd abgeleget haben, selbiges ist mir selbst eigener Geschicht, und attestire mit eigener Unterschrifft,

Bernhardt Buhlman, Lehn-Secret. Mpr.

Zum Hoch-Stifft Passau.

I.

Pabsts Leonis VII. Breve an Ertz-Bischoff Gerhardum zu Lorch, so er ihm, bey Verstattung des Pallii, überschicket, de Anno 93-.

Leo Episcopus, servus servorum Dei, reverendissimo & sanctissimo Confratri nostro, Gerhardo, Sanctæ Lauriacensis Ecclesiæ Archiepiscopo, omnibus diebus vitæ tantum tuæ ex hinc ammodo. Si Pastores ovium solem geluque pro gregis sui custodia die ac nocte ferre contenti sunt, & ne qua ex eis aut pereat, aut ferinis laniata morsibus rapiatur oculis semper vigilantibus circumspectant: Quanto sudore, quantaque cura debeamus esse pervigiles nos, qui pastores animarum dicimur, attendamus, & susceptum officium exhibere erga custodiam dominicarum ovium non cessemus, ne in die divini examinis pro nostra desidia ante summum Pastorem negligentiæ reatus excruciet. Unde modo honoris reverentia sublimioris inter cæteros judicamur. Pallium autem fraternitati tuæ ad Missarum solemnia cele-

celebranda concedimus, quo tibi non aliter Ecclesiæ tuæ privilegiis in suo statu manentibus uti largimur, non solum in die consecrationis chrismatis, ac sanctæ & venerandæ resurrectionis, Dom. nostri Jesu Christi, seu in natal. sanctorum Apostolorum, atque beati Joannis Baptistæ, nec non in festivitatibus Sanctæ Dei genetricis Mariæ, simulque in Domini Nativitatis die pariterque in solemnitatis Ecclesiæ tuæ die & natalitio tuo die, verum etiam in consecratione Episcoporum & Presbyterorum, & quando a te Synodus celebratur, si forte conventiculum illic fuerit Neoffitorum, qui ad fidem tua exhortatione sunt perducendi, nec non in festivitate S. Stephani Protomartyris, Sanctique Laurentii & illorum Sanctorum, qui corporaliter in tua requiescunt parochia, uti concedimus die, sicut a prædecessore nostro Domino Gregorio hujus almæ Sedis Præsule sancitum est. In Secretario vero tua fraternitas pallium induere debet, & ita ad Missarum solemnia proficisci, & nihil tibi ausu temerariæ præsumptionis arrogare. Ne dum in exteriori habitu inordinati aliquid arripitur, ordinata etiam, qui licere poterant, amittantur, cujus quoniam indumenti honor modesta actuum vivacitate servandus est, hortamur, ut morum tuorum ornamenta conveniant, quatenus auctore Deo recte utrobique possis esse conspicuus. Itaque vita tua filiis tuis sit regula, in ipsa si qua torpitudo illis ingesta est, dirigant, in ea quod imitentur aspiciant. In ipsa se semper considerando proficiant, ut tuum post Deum videatur esse beneficium, quod vixerint. Cor ergo neque prospera, quæ temporaliter blandiuntur, extollant, neque adversa dejiciant, sed quiquid illud fuerit virtute patientiæ devincatur. Nullum apud te locum odia, nullum favor indiscretus inveniant. Benignum te sentiant boni, districtum mali cognoscant, insontem apud te culpabilem suggestio mala non faciat, nocentem gratia non excuset. Remissum te delinquentibus non ostendas, ne quod ultus non fueris, perpetrari permittas. Sit in te & boni pastoris dulcedo, sit & judicis severa districtio, unum sc. quod innocenter viventes foveat, aliud quod inquietos feriendo a pravitate compescat. Sed quod nonnunquam propositorum scelus dum districtus malorum vult vindex existere: transit in crudelitatem correctio, iram judicio refrena, & censura disciplinæ sic utere, ut & culpas ferias, & a dilectione personarum, quas corrigas, non recedas. Misericordem te prout virtus patitur, pauperibus exhibe. Oppressis defensio tua subveniat, opprimentibus modesta correctio contradicat. Nullius faciem contra justitiam, accipias nullum quærentem justitiam despicias, custodia in te æquitatis excellat, ut nec divitem potentia sua aliquid extra viam apud vos suadeat rationis audere; nec pauperes de sua faciat humilitas desperare: quatenus Deo miserante talis possis existere, qualem sacra lectio præcipit, dicens: Oportet Episcopum irreprehensibilem esse. Sed his omnibus salubriter uti poteris, si Magistram caritatem habueris, quam qui secutus fuerit, a recto aliquando tramide non recedit. Ecce frater charissime, inter multa alia ista sunt Sacerdotii, ista pallii, quæ si studiose servaveris, quod foris, intus habes, fidem autem, quam in tuis Epistolis breviter assignasti, licet lacius explanare debueras, Redemptori tamen nostro gratias agimus, quam eam in ipsa brevitate ratam esse cognovimus. Sancta Trinitas fraternitatem vestram gratiæ suæ protectione circumdet, atque in timoris sui via nos dirigat, ut post hujus amaritudines ad æternam simul pervenire dulcedinem mereamur. Amen.

II.

Statutum des Dom-Capituls zu Passau, daß es fünff Jahr über die Einkünffte der vacanten Præbenden verkauffen, und das Kauff-Geld zu Erbauung derer Hoch-Stifft Gebäude anwenden wolle, de Anno 1261.

MEingotus Præpositus, Poppo Decanus & universitas Capituli Ecclesiæ Patavienſis. Omnibus præsentem literam inspecturis in Domino salutem. In diversis defectibus, maxime tamen inopia nostram considerantes Ecclesiam laborare; & hujusmodi occasione quam plura periclitari negotia consequenter, & ex hoc ipsam celebrem & famosam Ecclesiam vigore honestatis consumpto, paulatim tendere ad occasum solicite cogitavimus, qualiter salubri remedio resurgeret a ruina, & reformationem primitivi status assequi aliqualiter lætaretur. Et sic commune negotium communi consilio pertractantes, in hoc jam dudum, hoc est, ante tres annos, convenimus concorditer, & de consilio Domini nostri Ottonis, venerabilis Episcopi Patavienſis, statuimus in virtute sanctæ obedientiæ, & sub pœna excommunicationis & juramento præstito a nobis & nostris successoribus firmiter observari, ut ad quinquennium, cujus anni duo sunt elapsi & adhuc restant tres, præbendalis stipendii tantum vacantium præbendarum & vacare incipientium vendentes, hoc adjecto, ut ementibus cum omni integritate omnia præbendæ accessoria, quocunque censeantur nomine, ubicunque locorum fuerint, tanquam uni præsenti Canonicorum, excepto duntaxat canonicæ dignitatis consortio, ministrentur. Ut autem pro hujusmodi venditione ora loquentium iniqua obstruantur, & nostræ devotionis providentia potius commendetur Ecclesiæ, ipsam pecuniam in necessitates negotii Ecclesiæ nostræ in Holabrunne, in reædificationem domorum nostrarum per incendium casuale destructarum, & in alias necessitates Ecclesiæ emergentes cottidie, deputavimus convertendam. Hujus autem venditionis executores Dominum Popponem, Decanum Wernhardum de Morsbach, Magistrum Hartwicum, Canonicos, elegimus, statuentes, ut quicquid pecuniæ receperint ex venditione proventuum præbendarum, quæ ex nunc in antea, per triennium videlicet, fuerint sequestratæ, eadem de consilio & conscientia Capituli, per eos in utilitates ad communitatem spectantes, ut superius expressum est, fideliter & provide redigantur. Ut autem hujusmodi statutum per tempus præfatum, juxta formam expressam debeat observari, præsentem paginam conscribi fecimus, & sigillo nostro communiri, in testimonium & cautelam. Huic decreto & statuto approbato ad confirmationem & securitatem abundantiorem appendi Sigillum Domini nostri Ottonis venerabilis Patavienſis Episcopi nihilominus procurantes. Actum Pataviæ in Capitulo anno Domini 1261. Octavo Calend. Martii, Pontificatus Domini nostri Ottonis Patavienſis Episcopi anno octavo.

Anhang zu denen Hoch-Stifftern.

SPICILEGIUM ECCLESIASTICUM

Des Teutschen

Reichs-Archivs.

Anhang

zu denen

Hoch-Stifftern.

I. Vom Hoch-Stifft Brandenburg.

I.

Käysers Ottonis I. Diploma Fundationis und Dotationis des Hoch-Stiffts Brandenburg/ de Anno 949.

In nomine ſanctæ & individuæ Trinitatis.

OTTO, Divina providente clementia Rex. Quoniam quidem propagandæ fidei amplificandæque Religioni Chriſtianæ cunctos indulgere fideles opere precium novimus; Conſultu Marini, Venerabilis Præſulis Romanæ Legati Eccleſiæ, nec non Fridurici ac Adaldagi Archiepiſcoporum, aliorumque Epiſcoporum quamplurimum, ac cari Fratris noſtri Brunonis, Procerumque noſtri, precipueque Geronis dilecti Ducis ac Marchionis noſtri; In prædio noſtro, in Marchia illius ſito, in Terra Sclavorum, in Pago Heveledum, in Civitate Brandunburg, in honore Domini ac Salvatoris noſtri, ſanctique Petri Apoſtolorum Principis, Epiſcopalem conſtituimus ſedem, proferentes ei Religioſum Preſulem Thiatmarum, eidemque conferentes Eccleſiæ dimidiam partem prædictæ Civitatis aquilonalem, & dimidiam partem totius Inſulæ leptentrionalem, in qua Civitas eadem habetur conſtructa; dimidiamque partem omnium Villarum illuc pertinentium. Duas inſuper integre Civitates cum omnibus ſuis appendiciis

tiis Pricervi Ezeri nominatas. Preterea determinavimus prememoratæ ſedis Paroechiæ Provincias infra nominatas, Moraciani, Ciervisti, Ploni, Zpriavvani, Heveledun, Vuveri, Riaciani, Zameici, Daſia, Luſici. Terminum vero eidem Paroechiæ conſtituimus, Orientem verſus ad Flumen Odera; & Occidentem ac Auſtrum verſus usque ad Albiam Flumen; Ad Aquilonem vero usque ad fines Provintiarum ſupranominatarum Vuveri, Riaciani, Daſia. Omnem itaque ſupradictarum Decimacionem Provintiarum predicte tradentes Eccleſie, excepta Civitatum ſubtus nominatarum, Bidrici, Guntmiri, Pechovi, Mokranici, Burg, Grabo, Ciertvvi, & Villarum ad has Civitates jure pertinentium; quam ad uſum Monachorum in Monaſterio Magadaburg, a nobis in honore Sancti Mauricii, Sanctique Innocentii conſtructo, Epiſcopi videlicet conſenſu prædicti Thiatmari Venerabilis viri, donavimus. Deliberantes tamen prælibatæ Epiſcopo Eccleſiæ, ſingulis annis, tempore prædicationis & confirmationis, ſervitium impendi ab Abbate Magadaburgenſis Monaſterii. In tribus vero locis, Bridrici, Burg ſcilicet & Mokranici, in uma quoque eorum tres medones, duasque cervisias, ſex modios tritici, duos porcellos, duas anſeres, decem gallinas, ſex quoque friſingos, & ſex carradas annonæ paſtui equorum. Et ut hec noſtra traditio inconvulſa firmitate per omnia ſuccedentium curricula temporum, inviolabilisque permaneat, juſſimus jam ſæpedicto Thiatmaro Antiſtiti hoc preſens conſcribi Preceptum, manu noſtra ſubtus firmatum, annulique noſtri impreſſione roboratum.

Signum Domini (L.S.) Ottonis Sereniſſimi Regis.

Brun, Cancellarius, ad vicem Fridurici Archicappellani, recognovi.

Data Kal. Octobr. Anno Incarnationis Domini noſtri Jheſu Chriſti, DCCCC XLVIIII. Indictione VI. Anno vero Regni Domini Ottonis invictiſſimi Regis XIII. Actum Magadaburg in Dei nomine feliciter, Amen.

II. Vom Hoch-Stifft Camin.

I.

Pabſts Innocentii II. Bulla Fundationis **des Hoch-Stiffts Wollin**/ de Anno 1140.

INnocentius Secundus Epiſcopus, Servus Servorum Dei, Venerabili Fratri Alberto, pomeranorum Epiſcopo, ejusque Succeſſoribus Canonicæ ſubſtituendis in perpetuum, ex commiſſo nobis a Deo Apoſtolatus officio fratribus noſtris tam Vicinis quam longe poſitis. Paterna nos convenit proviſione conſulere & Eccleſiis, in quibus Domino militare noſcuntur ſuam juſtitiam conſervare, ut quemadmodum diſponente. Domino Patres vocamur, in nomine, ita nihilominus comprobemur in opere. Hujus rei gratia venerabilis frater Alberte, Epiſcope tuis juſtis poſtulationibus clementer annuimus & commiſſam tibi pomeranicam Eccleſiam ſub Beati Petri & noſtra protectione ſuſcipimus & præſentis ſcripti privilegio communimus ſtatuentes, ut in civitate Wollinenſi in Eccleſia beati Alberti Epiſcopalis ſedes perpetuis temporibus habeatur. Præterea quæcunque bona quascunque poſſeſſiones eidem Eccleſiæ impræſentiarum juſte & legitime poſſidet, aut in futurum conceſſione Pontificum, largitione Regum, vel principum, oblatione fidelium ſeu aliis juſtis modis Deo propitio poterit Adipiſci, firma tibi tuisque ſucceſſoribus & illibata permaneant. In quibus hæc propriis duximus exprimenda vocabulis, videlicet civitatem ipſam Wollin cum foro & taberna & ſuis omnibus appendiciis Caſtra. Hæc ſcil. Dymyn, Treboſes Chozel, Wolgaſt, Huznome, Croswien, Giritz, Stargard, cum villis & eorum appendiciis omnibus Stettin, Cammin cum taberna & foro in illis, & omnibus eorum appendiciis Colberg cum tugurio, ſalis & thelonio foro taberna & omnibus ſuis pertinentiis, de tota Pomerania usque ad Lebam fluvium de unoquoque arante duas menſuras annonæ & quinque denarios, decimam fori, quod dicitur ſithen. Decernimus igitur, ut nec Regi, nec duci, ſeu alteri omnino hominum liceat præfatam Eccleſiam temere perturbare, aut ejus poſſeſſionem auferre, vel ablatas retinere, imminuere, ſeu quibusque fatigare moleſtiis ſed omnia integra conſerventur, eorum, pro quorum gubernatione & ſuſtentatione conceſſa ſunt uſibus omnimodis profutura. Si qua inpoſterum ſane Eccleſiaſtica ſecularisve perſona hanc noſtræ conſtitutionis paginam ſciens contra eam temere venire tentaverit, ſecundo tertiove commonita, niſi reatum ſuum congrua ſatisfactione correxerit, poteſtatis honorisque ſui particulam patiatur, reamque ſe divino judicio exiſtere de perpetrata iniquitate cognoſcat & a ſanctiſſimo Corpore & ſangvine Dei ac Domini Redemptoris noſtri Jeſu Chriſti aliena fiat atque in extremo Examine, diſtrictæ ſubjaceat ultioni. Cunctis autem eidem loco ſua jura ſervantibus ſit

ſit pax Domini Jeſu Chriſti, quatenus & hic fructum bonæ Actionis percipiant & apud diſtrictum Judicem præmia æternæ pacis inveniant, Amen.

Ego Innocentius, Catholicæ Eccleſiæ Epiſcopus.
Ego Conradus, Sabinenſis Epiſcopus.
Ego Gregorius, Diaconus Card. Sanct. Sergii & Bachi.

(Locus Sigilli Innocentii PP. II.)

Ego Conradus, Presbiter Card. tituli Sanctæ Crucis in Irlin.
Ego Anselmus, Presbiter Card. Sancti Laurentii in Lutana.
Ego Guydo, Sanctæ Romanæ Eccleſiæ Indignus Sacerdos.
Ego Guyzo, Presbiter Card. tit. Sanctæ Cecilie.
Ego Hubaldus, Diaconus Card. Sanctæ Mariæ inviolatæ.
Ego Geradus, Diaconus Card. Sanctæ Mariæ.
Ego Guydo, Sanctæ Romanæ Eccleſiæ Diaconus Cardin.

Datum trans tyberim per manum Armerici, Sanctæ Romanæ Eccleſiæ Diaconum Cardinalem & Cancellarium ſecundo. Idus Octobris Indictione quarta Incarnationis divinæ anno Milleſimo, centeſimo, quadrageſimo, pontificatus vero Domini Innocentii Papæ Secundi, anno undecimo.

II.

Hertzogs Caſimiri **in Pommern** Diploma, **vermöge deſſen er das von Wollin nach Camin** transferirte **Biſchofſthum in ſeiner neuen** Fundation **beſtätiget**/ de Anno 1175.

KAzimarus, Dei gratia Dux Slavorum, univerſis Chriſti fidelibus, tam futuris, quam præſentibus, ſcriptum hoc viſuris in perpetuum.

Pater miſericordiarum, & Dominus (Deus) totius conſolationis per ſollicitudinem & fidele ſtudium felicis memoriæ Wartislai, patris noſtri, eduxit nos & populum terræ noſtræ de tenebris & umbra mortis in admirabile lumen ſuum, ut qui prius per idololatriam & ſpurcitias Dæmonum eramus ſervi Sathanæ & populus perditionis, nunc per ablutionem baptiſmi facti ſumus filii adoptionis Dei, populus acquiſitionis, funiculus hæreditatis ipſius, conſecuti gratiam, & expectantes gloriam cum cæteris Chriſtianis. Cogitantes itaque, ut pro tanta gratia aliquid retribuamus Domino pro omnibus, quæ tribuit nobis, ipſi volumus devote, id quod poſſumus obſequium exhibere, miniſtros ejus, qui in hoc mundo ipſius beneplacitum exequuntur, & in ejus Servitio perſeverant, concesſis nobis a Domino, temporalibus honorando, ipſosque paterne fovendo, ut absque turbatione & defectu aliquo ſuum miniſterium exequantur.

Nos igitur Camminienſem Eccleſiam, quam pro ſalute noſtra & parentum noſtrorum, in honorem Domini noſtri Jeſu Chriſti, & beatæ Mariæ ſemper Virginis, ſanctique Johannis Baptiſtæ fundavimus, & in qua Canonicos duximus collocandos, cum omnibus perſonis, tam nunc in ea Deo militantibus, quam in poſterum legitime ſubſtituendis in noſtram recipimus protectionem, liberum eis, eorumque Succeſſoribus perpetuo concedentes, ut in beneficiis, quæ Eccleſiæ ſuæ, tam in denariis, quam etiam villis & prædiis, cæterisque bonis & commodis temporalibus ſunt collata, vel in poſterum conferenda, tranquille & absque omni ſecularis Dominii jugo, vel oppreſſione Domino famulentur, habentes liberam electionem poſt deceſſum Epiſcopi ſui, vel Prælati, ſeu cujuscunque Canonici Eccleſiæ ſuæ loco ipſius alium ſubſtituendi, quam digne viderint ſtatuendum. Ad inſtar quoque ſanctæ Colonienſis Eccleſiæ prædictis Canonicis eorumque Succeſſoribus omnem conferimus libertatem, qua in generali cæteræ Cathedrales Eccleſiæ debent ex jure temporaliter gratulari. Præterea quæcunque bona quascunque poſſeſſiones Eccleſia eorum in præſenti poſſidet, vel in futuro largitione Principum, conceſſione Pontificum, ſeu oblatione fidelium, aliisque juſtis modis, Deo propitio, poterit adipiſci, ipſis & eorum Succeſſoribus præſenti pagina confirmamus. Ipſis quoque liberum concedimus, ut juſto titulo poſſideant villas & prædia, ſeu reditus, quoscunque Viri nobiles terræ noſtræ de ſuis hæreditatibus eidem Eccleſiæ duxerint conferendos.

Propterea decrevimus, ut villas & prædia, vel curias eorum, nulla perſona ſecularis nancia poteſtatis præſumat intrare pro exactione aliqua, vel qualibet cauſa moleſtiæ hominibus Eccleſiæ faciendæ.

Volumus tamen, ut iidem homines, caſtrum, ad quod pertinent, & pontem ædificent generalem, & ſi qua pro his promovendi in communi fuerint ab eisdem colligenda, ea nullatenus per ſecularem exactorem, ſed per nuncium Præpoſiti colligantur. Homines etiam ipſius Eccleſiæ juri Eccleſiaſtico, non judicio ſubjaceant ſeculari, eosque omni exactione, inſuper Naraz, Oszep, Goztitua, veſtione, vel

per terram, vel per aquam, & domorum noſtrarum ædificatione, cæterisque ſervitiis & rebus dandis, ſecundum morem gentis noſtræ penitus eſſe volumus abſolutos: ita ut ſolis Canonicis, nullique ſerviant Domino ſeculari. Sed cum neceſſe fuerit, ad defenſionem terræ ſuæ procedere ſint parati, infra ipſam terram, cum eam hoſtiliter invaſerint inimici. Hanc igitur donationem noſtram & conceſſionem libertatis volumus inconvulſam perpetuo ab omnibus obſervari, eam præſenti ſcripto ſigilli noſtri munimine confirmantes. Hujus itaque rei teſtes ſunt Conradus, Epiſcopus, Sifridus, Præpoſitus, cæterique Canonici Cammin. Everhardus Colbac. Helmingus Ztolp. Walterus Uznam. Abbates, Hermannus, Præpoſitus Colbergenſis. De Laicis Barſa vir nobilis in Colberge, Zaviſt, Caſtellanus Unima, cæterique nobiles de caſtro Camminenſi, Priba, Caſtellanus in Chotzecove, Drizka, Bodew, Jevvneu Mutize, Boris, Radoslaus, Zpol, cæterique nobiles viri Caſtri Diminenſis, Anno 1175.

III.

Pabſts Clementis III. Confirmation des nach Camin verlegten Biſchöfflichen Sitzes/ de Anno 1188.

CLemens Epiſcopus, Servus Servorum Dei venerabili fratri Sifrido Camminenſi Epiſcopo ejusque Succeſſoribus Canonice ſubſtituendis in perpetuum ex injuncto nobis a Deo Apoſtolatus officio fratribus & Epiſcopis noſtris tam vicinis quam longe poſitis. Paterna nos convenit proviſione conſulere & Eccleſiis in quibus domino militare noſcuntur ſuam juſtitiam conſervare. Æquum eſt enim & rationabile, ut quam Beato Petro ejusque vicariis devotiores eſſe noſcuntur, & Sanctæ Eccleſiæ Romanæ patrocinio cupiunt confoveri, ejusdem piæ matris uberibus nutriantur. Ea propter venerabilis in Chriſto frater tuis juſtis poſtulationibus clementer annuimus, & commiſſam tibi Camminenſem Eccleſiam, quæ Beati Petri juris exiſtit, ſub ejusdem Apoſtolorum principis & noſtra protectione ſuſcipimus & præſentis ſcripti privilegio communimus, præterea quascunque poſſeſſiones, quæcunque bona eadem Eccleſia impræſentiarum juſte ac pacifice poſſidet, aut in futurum conceſſione pontificum, largitione Regum vel Principum, oblatione fidelium, ſeu aliis juſtis modis Deo propitio poterit Adipiſci, firma tibi tuisque Succeſſoribus & illibata permaneant. In quibus hæc propriis duximus, exprimenda Vocabulis, videlicet civitatem ipſam Camminenſem cum taberna & foro in illis & omnibus eorum appendiciis, caſtra hæc ſcilicet Demmin, Treboſes, Chozovv, Wolgaſt, Huzonin, Groſvvin, Piris Stargard cum villis & omnibus eorum appendiciis Stettin, Prentzlovv, cum foro & taberna & ſuis omnibus appendiciis Wollin cum foro & taberna & ſuis appendiciis, Colberg. cum tugurio ſalis & thelonio foro & taberna & omnibus ſuis appendiciis, totam Pomeraniam usque ad Lebam fluvium cum foris & tabernis, Decimam Fohri Sithen. Statuimus autem ut quia civitas, quæ Wollin dicitur, in qua Epiſcopalis ſedes eſſe ſolebat, propter gverrarum incommoda deſerta eſſe proponitur, ipſa ſedes in Eccleſia Sancti Johannis Baptiſtæ apud civitatem Camminenſem, quæ populoſior eſt & ſecurior, habeatur, libertatem quoque, qua ſedes ipſa ſoli fuit Romano Pontifici a prima ſui inſtitutione ſubjecta ſicut eſt hactenus obſervata ratam habemus, & perpetuis temporibus inviolabilem permanere ſancimus. Præterea decimas, quas Eccleſia ipſa ex Reſignatione Laicorum, quam aliis juſtis modis quiete poſſidet tibi, & per te ipſum Eccleſiæ, autoritate applicata confirmamus. Ad hæc ſtatuimus ut omnes Clerici tuæ Juriſdictioni ſubjecti, tam Religioſi quam alii tibi debitam in omnibus reverentiam & obedientiam exhibeant, niſi per Apoſtolicæ ſedis privilegia ſint exempti. Prohibemus inſuper ne, te vel tuorum ſucceſſorum quodam decedente, per principis terræ, vel cujuslibet, alterius violentiam bona Epiſcopalia diſtrahantur, ſed illi, qui canonice fuerit, ſubſtitutus illibata & integra conſerventur. Autoritate quoque apoſtolica inhibemus, ne Laici quilibet Eccleſias, vel oratoria in tua diœceſi conſtruentes, ſacerdotes in eis ponere, vel Canonice inſtitutos, ſine aſſenſu diœceſani Epiſcopi amovere preſumant.

Adjicimus etiam prohibentes, ne ſi aliqua Eccleſia in ipſa diœceſi fuerit fabricata Epiſcopus, qui pro tempore fuerit ei munus conſecrationis impendat, niſi prius a fundatore ipſius, vel allo ad ſuſtentationem congruam, miniſtrorum dos competens fuerit aſſignata. Inhibemus inſuper ne interdictos vel excommunicatos tuos ad officium, aut communionem Eccleſiaſticam recipere quisquam ſine congrua ſatisfactione præſumat, niſi forte periculum mortis imminеat, ut dominicam præſentiam tuam habere nequiverint, per alium ſecundum formam Eccleſiæ ſatisfactione præmiſſa oporteat ligatum abſolvi. Ad judicium autem hujusmodi percepturæ a ſede Apoſtolica protectionis & libertatis nobis noſtrisque ſucceſſoribus tu & ſucceſſores

res tui ſertonem auri annis ſingulis exſolvetis.

Decernimus ergo, ut nulli omnino hominum liceat præfatam Eccleſiam temere perturbare, aut ejus poſſeſſiones auferre, vel ablatos retinere, imminuere ſeu quibuslibet vexationibus fatigare. Sed omnia integra conſerventur eorum, quorum gubernationi & ſuſtentationi conceſſa ſunt uſibus omnimodis profutura, ſalva in omnibus Apoſtolicæ ſedis autoritate. Si qua igitur impoſterum Eccleſiaſtica ſecularisque perſona hanc noſtræ conſtitutionis paginam ſciens contra eam temere venire tentaverit, ſecundo tertiove commonita, niſi reatum ſuum congrua ſatisfactione correxerit, poteſtatis honorisque ſui careat dignitate, reumque ſe divino judicio exiſtere de perpetrata iniquitate cognoſcat & a ſacratiſſimo Corpore ac ſangvine Dei ac Domini Redemptoris noſtri Jeſu Chriſti aliena fiat, atque in extremo examine diſtrictæ ultioni ſubjaceat. Cunctis autem eidem loco ſua jura ſervantibus ſit pax Domini noſtri Jeſu Chriſti, quatenus & hic fructum bonæ actionis percipiant, & apud diſtrictum judicem præmia æternæ pacis inveniant, Amen. Datum Lateran per manum Moyſis Lateranenſis Canonici, vicem agentis Cancellarii 6. Kal. Mart. Indict. 6. Incarnationis Dominicæ, anno Milleſimo, centeſimo, octuageſimo octavo, Pontificatus vero Domini Clementis Papæ tertii anno primo.

IV.

Hertzogs Caſimiri in Pommern Privilegium vor das Dom-Capitul des Hoch-Stiffts Camin/ de Anno 1275.

In nomine Sanctæ & individuæ Trinitatis, Amen.

NOtum ſit omnibus tam præſentibus, quam poſteris in Chriſto renatis, ſeu renaſcturis, quod Ego Caſimirus, Dei Gratia Pomeranorum Princeps, Majori Eccleſiæ Camminenſi, quam in honorem Dei & Domini noſtri Jeſu Chriſti, ac beatiſſimæ Genetricis ſuæ perpetuæ Virginis Mariæ, Sancti quoque Johannis Baptiſtæ fundavimus, locum Clauſtri circumjacentem cum Immunitate, cum omni clauſtrali & canonica libertate in perpetuam Eleemoſynam, pro me & Uxore mea & liberis contuli, quicquid etiam prædictorum ſeu cujuscunque modi redituum ad ſtipendia fratrum Canonicorum ejusdem Eccleſiæ pertinentium contulimus vel collaturi ſumus, ab omni juſtitia & actione Laicali tam noſtra quam omnium ita libere abſolvimus, quod nulli liceat alicujus Exactionis cauſa prædia eorum intrare, præter Conſenſum totius Conventus. Si quis præterea de hominibus noſtris liberis, divini ignis ſervore Succenſus, prætaxatæ Eccleſiæ fratribus contulerit, annuimus, & prædicta libertate idem donamus. Si, ut fit, inter fratres Eccleſiæ, aliquid quæſtionis emerſerit, in Capitulo ſuo ſolis fratribus coram Præpoſitis pro communi cenſura eorum canonice terminentur nec auribus majoris Judicis inſonet, quisquis inter eos de ſe ſtatu licet; hoc autem præcipue & ſpecialiter omnibus intereſſe volumus, quod eidem Eccleſiæ liberam Electionem tam fratrum, quam Præpoſitorum domus, ad inſtar Sanctæ & Venerandæ Colonienſi Eccleſiæ cæterarumque Cathedralium ac Conventualium Eccleſiarum Imperii, nec nos vel quispiam poteſtatibus illis aliquem præficiemus aut addemus, ſine Voluntate & Conſenſu ſuo & canonica Electione. Ratam igitur eſſe hanc noſtram donationem deſiderantes, eam ſigilli noſtri impreſſione firmamus. Nos igitur has donationes & libertates ratas ac gratas habentes, ſicut ſunt rationabiliter & legitime factæ, valore præſentis ſcripti ſerio confirmamus. Acta ſunt hæc Cammini præſentibus Venerabili Patre, Domino Hermanno Epiſcopo, Johanne, Decano, Heinrico Cuſtode & Canonicis Camminenſibus aliis, nec non Kaſimaro Tezlao Albo, Zeimberno, de Wacholt, Johanne Nicle, Tetzlao de Cimmerovv, Biſparto Militibus. Datum ibidem per manum integri Rodolfi - - Curiæ noſtræ Notarii, Anno Domini milleſimo ducenteſimo, ſeptuageſimo quinto priore nonas Junii.

V.

Derer Hertzoge Barnimi und Boguslai in Pommern Brieff/ Krafft deſſen ſie Biſchoff Hermanno zu Camin Stadt und Landſchafft Colberg mit allen Pertinentien verkaufft/ de Anno 1276.

In Nomine Domini, Amen.

DEi Gratia, Barninus & ſuus filius Bugislaus, Duces Sclavorum, univerſis Chriſti fidelibus in perpetum. Quoniam in humanis rebus & actis nullius facti certitudo ſub cœli ambitu continetur, neceſſarium eſt expediens contractus emprionum ſcriptis, quibus omnia cognoſcimus adeo perhennari, ut in iisdem in poſterum præcludatur omnis occaſio malignandi. Quam propter cauſam conſtare volumus, generationibus præſentibus & futuris, quod nos,

ſine

ſine omni coactione, motu proprio & libero, Civitatem & terram Colberg vendendo tranſtulimus in venerabilem Patrem, Dominum Hermannum, Epiſcopum Camminenſem eandemque Eccleſiam & ſucceſſores ſuos, qui pro tempore fuerint, pro tribus millibus & quingentis marcis argenti, cum Advocatia & omni jure habuiſſe dinoſcitur, eo tempore, quando Caſimarus Borko & Milites Burgrafii erant in caſtro Colberg, & cum aquis, fluminibus, Rivulis, pratis, paſcuis, piſcariis, Theloniis, pedagiis, ſtagnis, ſalinis, aurifodinis, argentifodinis, ferrifodinis, cum juribus omnibus & utilitatibus, quæ nominari in dicta terra pro tempore potuerunt, vel acquiri, reſervando dictæ Civitati & terræ omnia privilegia, quæ ipſis contulimus, vel a noſtris Prædeceſſoribus habuerunt. Inſuper libertatem vectigalium, viarum terreſtrium & fluvialium, cum libertatibus omnibus, quas Burgenſes & terræ prædictæ inhabitatores in noſtro Dominio habuerunt, antequam prædictam civitatem & terram venderemus, promittentes, fide data, pro nobis & hæredibus noſtris, contra venditionem eandem minime venire, nec eam per nos vel per alios quomodolibet retractare, ſed omnia promiſſa Epiſcopo & Eccleſiæ prædictis integraliter obſervare. Renunciantes etiam exceptioni non numeratæ pecuniæ, nec ſolutæ, deceptionum ultra dimidiam juſti pretii, beneficio minoris ætatis, doli danti cauſam contractui, vel qui incidit in Contractum, & omni beneficio competenti de conſuetudine, ſeu de jure Canonico vel Civili, per quod noſtra venditio valeat infirmari. Teſtes hujus venditionis noſtræ ſunt Hermannus Epiſcopus. Johan. Decanus. Hinricus Cuſtos. Gerardus Scholaſticus. Mauritius, Bernhardus, Wizlaus, Hinricus, Conradus, Johannes, Canonici Camminenſes. Hildebrandus Abbas de Stolp. Wigarus, Abbas de Utznum, Clerici. Item Caſimarus Borco. Taslaus Albus. Teslaus de Cummerovv. Dobislaus Priſimboſis. Hinricus Urſus, Johannes de Scholentin, Johannes Romele. Lupoldus Urſus. Reinbernus de Wacholt. Barnimus Urſus. Gerardus Urſus. Ulricus Saxo, Hermannus de Mozſcovv. Rudolphus de Laſſan, Ulricus & Fridericus de Bonenhuſen, David & Theodoricus de VVide, Gerhardus Urſus, Milites, præterea nobiles VVedige, Otto, Comes de Everſtein. Subico Domicellus de VVollin & etiam Hinricus de Zajenas, Marſcallus noſter & plures alii fide digni, ut autem horum omnium vigor & robur præſcriptorum in ſempiternum perſeveret & maneat inconvulſum, præſens inſtrumentum inde contentum ſæpe dictis Epiſcopo & Eccleſiæ cum ſigillorum noſtrorum appenſione duximus largiendum. Actum Camin & datum ibidem per manum Magiſtri Rudolphi, curiæ noſtræ Notarii, anno Domini MCC.LXXVI.

VI.

Biſchoffs Hermanni zu Camin Diploma Fundationis und Dotationis des Nonnen-Cloſters zu Colberg / de Anno 1278.

In Nomine ſanctæ & individuæ Trinitatis, Amen.

HErmannus, Dei gratia Camminenſis Eccleſiæ Epiſcopus, omnibus in perpetuum. Quoniam decreſcente conditione humani generis, & labente probationis copia, ſuper his, quæ ſunt rationabiliter ordinata, conſvevit ſæpius deperire. Ideo utile judicatur, ut ſuper his, quæ acta ſunt, ad cavendum futuris fiant publica munimenta. Ad ſingulorum igitur notitiam, tam præſentium, quam futurorum volumus pervenire, quod, juxta ſuſceptum Pontificalis officii debitum, intendentes cultum divini nominis ampliare, in honorem intemeratæ ſemper virginis Mariæ, in antiqua civitate Colbergh, ubi quondam Domino deſervierant Canonici Colbergenſes, ſub obſervantia Regulæ Beati Benedicti Clauſtrum Sanctimonialium ſtabiliendum decrevimus & fundandum: Et ne ipſum Clauſtrum & perſonæ, quæ ibidem pro tempore fuerint, ſine noſtro ſubſidio maneant temporali, quia Spiritualia ſine temporalibus ſubſiſtere diu minime poſſunt. Ipſi clauſtro dedimus & appropriavimus locum illum, tam in vertice, quam in valle, ubi apud ipſum clauſtrum quondam fuerat quoddam clauſtrum, cum attinentiis illius loci, & omne jus & utilitatem, quæ in ipſo loco & ſuis terminis dinoſcitur habuiſſe tam de Ortulanis quam de aliis. Volentes, ut de ortulanis, cum Colberg fuerimus, ad coquinam noſtram nobis caules & olera miniſtrentur, ad tempora vitæ noſtræ, nullo valente ab ipſis ortulanis caules, vel olera, cum Colberg non fuerimus, extorquere. Item dedimus ipſi clauſtro villam VVobrote infra terminos ejus, cum judicio colli & manus civili, nec non omne jus, quod in ipſa villa & terminis ſuis, in aquis & aquarum decurſibus, paludibus, pratis, paſcuis, viis & ſemitis dinoſcimur habuiſſe, vel haberi poterat in futuro. Item dedimus proprietatem agrorum allodii dicti Colk, cum terminis ſuis, & ipſum locum allodii cum aquis & aquarum decurſibus, paludibus, pratis, paſcuis. Simili modo donavimus proprietatem ipſi Clauſtro allodii & agrorum quondam ſancti Spiritus in Colbergh cum terminis ſuis, & his, quæ in aquis, paludibus, pratis, paſcuis, infra ipſos terminos continentur, & omne jus & utilitatem, quæ in omnibus prædictis & quolibet prædictorum habuimus, vel a nobis haberi poterat in futuro. Præterea dedimus ipſi clauſtro in terminis noſtris, ad uſus ipſarum Sanctimonialium, unam navem liberam, cum aletia capiuntur, diſtrictius ſub interminatione anathematis inhibentes, ne quis huic noſtræ donationi audeat contradicere. Ut autem contra prædicta malignandi animus præcludatur, præſens ſcriptum ſigillo noſtro juſſimus roborari. Teſtes hujus ſunt, Henricus Theſaurarius Camin. item Otto, Domicellus Comes de Everſtein, præterea Bartholdus Thuringus, David & Segelin fratres de Greben, Ulricus & Fridericus fratres de Bevenhuſen, ac alii plures tam Clerici, quam Laici fide digni. Datum Colberg per manum Magiſtri Johannis, noſtri Notarii, anno Domini milleſimo, ducenteſimo, ſeptuageſimo octavo, quarta decima calendas Julii, Pontificatus noſtri anno viceſimo quarto.

VII.

Derer Hertzoge Boguslai und Wartislai Confirmation und Innovation des Translations- und Fundations-Brieffs des Hoch-Stiffts Camin / de Ao. 1308.

BUgslaus & ſuus filius VVartislaus, DEI gratia, Duces Slavorum & Caſſubiæ, univerſis tam nationis præſentis, quam ſucceſſionis futuræ, ad quorum notitiam præſens ſcriptum pervenerit, ſalutem in omnium Salvatore. Cum a nobis petitur, quod juſtum eſt & honeſtum, nos condecet, noſtraque intereſt, ratione ſuadente, aſſenſum præbere hujusmodi benivolum cum effectu, & his maxime, quæ utilitatem Eccleſiarum, divinique nominis cultum reſpicere dinoſcuntur. Noverit itaque veſtra univerſitas, quod venerabilis in Chriſto Pater, Dominus Hinricus, Epiſcopus Eccleſiæ Camminenſis, nec non honorabiles Viri, Hildebrandus, Præpoſitus, Fridericus, Theſaurarius, Johannes, Scholaſticus, totumque Capitulum ejusdem Eccleſiæ, Decanatis tunc vacante, ſupplicarunt nobis devote, quod Privilegium ſcriptum ſeu munimentum fundationis dictæ Eccleſiæ ſuæ Camminenſis, quod ipſi Eccleſiæ ab illuſtri Principe, felicis recordationis, Domino Kazimaro, quondam Duce Slavorum, progenitore noſtro conceſſum eſt & indultum, ipſiusque Ducis Sigillo ſigillatum, inſpicere, ac diligenter examinare, ipſoque perſpecto & examinato, innovare per noſtras literas dignaremur, eo quod propter ſuam vetuſtatem tam cera ſigilli, quam ipſa carta & ſcriptura jam vileſcere incipit & demolliri. Cujus tenor de verbo ad verbum ſequitur in hunc modum:

Kazimarus, DEi gratia, Dux Slavorum, univerſis Chriſti fidelibus, &c. &c. usque cæteri nobiles Viri Caſtri Diminenſis A. C. 1175.

Nos vero Bugslaus & VVartislaus Duces præfati, precibus Domini Hinrici Epiſcopi & Capituli prædictorum, ob favorem præfatæ Eccleſiæ Camminenſis, ipſius indemnitati ſuccurrere cupientes, inclinati, præmiſſum privilegium ſcriptum, ſeu munimentum, tam in ſigillo, quam cera, ſcriptura & carta per fideles noſtros Clericos juratos & ad hoc ſpecialiter deputatos inſpici ac examinari cum diligenti fecimus: qui ipſum diligenti examinatione præmiſſa in ſigillo, carta & ſcriptura nullam pati ſuſpicionem vitii, vel falſitatis aſſerentes, ſed in omnibus legale eſſe & perfectum, per quos etiam de ipſius toto tenore, de verbo ad verbum, prout jacet, expediti ſumus, eorumque verbis fidem adhibuimus, habitaque ſuper præmiſſis deliberatione, ac tractatu diligenti dictum privilegium, munimentum, ſeu ſcriptum, cum omnibus libertatibus, honoribus, utilitatibus & commodis, quæ in ipſo continentur, ex certa ſcientia, præſenti ſcripto, noſtris ſigillis communito approbamus, gratum habemus, ratificamus, confirmamus & innovamus, promittentes bona fide prædictum Privilegium, ſeu munimentum, prout ſupra eſt exemplatum, cum omnibus ſuis conditionibus & articulis, Epiſcopo, Capitulo & Eccleſiæ prædictis fideliter perpetuis temporibus obſervare, nec aliquod impedimentum per nos, ſeu noſtros, aut quoscunque alios præſtare contra præmiſſa, ſeu aliquod præmiſſorum, quo minus in ſtatu ſuo permaneant & libertate.

Hæredes etiam noſtros & quoscunque ſucceſſores præſenti ſcripto obligamus & obligatos eſſe volumus, ut ipſi omnia & ſingula præmiſſa obſervare & facere teneantur.

Volumus etiam, quod præſens ſcriptum ſigillis noſtris roboratum, continens tenorem privilegii ſeu munimenti Domini Kazi-

Kazimari, Ducis prædicti, & nostram approbationem, confirmationem, gratificationem & inovationem præmissarum eundem vigorem obtineat, eique eadem fides in judicio & extra adhibeatur, ac si dicti Kazimari Ducis originale novum recens & integrum appareret, quod jam propter vetustatem suam in cera carta & scriptura perire, vilescere incipit & aboliri, in cujus rei testimonium & notitiam pleniorem hoc scriptum nostrorum munimine fecimus communiri.

Testes hujus rei sunt Willekinus, Præpositus de Indagine, Hinricus, Præpositus in Warpe, Hinricus, Plebanus in Wolgast. Hinricus, dictus Tenso, Johannes de Wene, Clerici, Hinricus de Heydebrake, Senior Rosenhagen, Flore, dictus de Bokolte, Arnoldus, dictus de Grambvve, Gherardus Grope milites. Otto, dictus de Bone, Gherardus Advocatus, Hermannus de Lubbenovve, & alii quamplures fide digni, Datum Cammin, anno Domini millesimo, trecentesimo octavo, in octava beatorum Petri & Pauli Apostolorum, per manum Conradi, nostræ Curiæ Notarii.

VIII.

Ablaß-Brieff vor alle/ so die Kirche zu St. Mariæ und Laurentii in alt Colberg fleissig besuchen werden/ de Anno 1336. nebst Bischoffs Friderici zu Camin im Jahr 1338. ertheilten Confirmation darüber.

UNiversis Sanctæ Matris Ecclesiæ Filiis, ad quos Præsentes litteræ perveniunt: Nos, miseratione divina Franciscus, Wosprensis Archi-Episcopus, Martinus, Albiensis, Raymundus Cathar'. Dominicus Perens. Johannes Bergens. Jacobus, Valoncens. Ricardus Ossorien. Andreas Coronensis, Raphael Nebren. Bernardus Diagorgans. Johannes Clonten. Gvilhelmus Tamisien. Thomas Lavenens. Ricardus Certeonensis, & Gorzia, Feltrensis Episcopi, Salutem in Domino sempiternam. Splendor paterni luminis, qui suâ mundum ineffabili illuminat claritate, pia vota fidelium in sua clementi majestate sperantium tunc præcipue benigno favore prosequitur, cum ipsorum devota humilitas sanctorum suorum meritis & precibus adjuvatur. Cupientes igitur, ut Ecclesia in antiqua Colberg, Caminensis Diœceseos, in honorem Beatæ Mariæ & beati Laurentii Dyaconi fundata, magnis honoribus frequentetur, & Christi fidelibus jugiter veneretur, omnibus vere pœnitentibus & confessis, qui ad dictam Ecclesiam in omnibus festis sui Patroni & in dedicatione ejusdem ac in aliis festis infrascriptis, videlicet Natalis Domini, circumcisionis, Epiphaniæ, Paraseeves, Paschæ, Ascensionis, Pentecostes, Trinitatis, Corporis Christi, inventionis & exaltationis Christi Crucis, in omnibus & singulis festis beatæ Mariæ virginis, & in festis S. Johannis Baptistæ, ac principaliter omnium Apostolorum & Evangelistarum sanctorumque Stephani, Laurentii, Martini, Nicolai, Gregorii, Augustini, Ambrosii, Bernardi, sanctarumque Mariæ Magdalenæ, Katherinæ, Margarethæ, Cœciliæ, Luciæ, Agathæ, Angnetis Virginum, in Commemoratione omnium sanctorum & animarum, & per octavas dictarum festivitatum octavas habentium, singulisque diebus dominicis causa devotionis, orationis, aut peregrinationis accesserint, seu qui missis, prædicationibus matutinis, vesperis, aut aliis quibuscunque divinis officiis ibidem interfuerint, aut Corpus Christi, vel oleum sacrum cum infirmis portentur, secuti fuerint, seu in serotina pulsatione campanæ, sed in modum curiæ Romanæ genibus flexis ter ave Maria dixerint. Nec non qui ad fabricam, luminaria, ornamenta, aut quævis alia dictæ Ecclesiæ una manus porrexerint adjutrices, vel qui in eorum Testamentis, aut extra, aurum, argentũ, vestimentũ, aut aliquid aliud caritativum subsidiũ dictæ Ecclesiæ donaverint, destinaverint, aut procuraverint & qui pro venerabili nostro Domino Caminensi Episcopo, istam indulgentiam confirmante, & pro præsentis indulgentiæ impetratore & pro omnibus dictæ Ecclesiæ benefactoribus oraverint. Quotienscunque præmissa, vel aliquid præmissorum devote fecerint, & ab omnipotentis Dei una & beatorum Petri & Pauli Apostolorum ejus auctoritate confisi singuli nostrum quadraginta dies indulgentiarum de injunctis eis pœnitentiis misericorditer in Domino relaxamus. Dummodo Diœceseos voluntas ad id accesserit & consensus. In cujus rei testimonium præsentes litteras sigillorum nostrorum jussimus appensione muniri. Datæ Avinioni 14. die Mensis Aprilis, Anno Domini M CCC XXXVI. & Pontificatus Benedicti Papæ 12. anno secundo.

Et nos Fredericus, Dei gratia Episcopus Ecclesiæ Camminensis, omnes & singulas indulgentias a venerabilibus in Christo Patribus Archi-Episcopo & Episcopis datas & manibus huic annexis de novo existimamus de antiqua Colberg nostræ Diœceseos . . . . . ratificamus, apertas fasimus, & in nomine Domini confirmamus. Insuper vero omnibus vere pœnitentibus & confessis præmissorum in diebus Dominicis occurrentium

tium seu - - - ab aliis procuraverint, quotienscunque quisquam id fecerit de injunctis sibi pœnitentiis Dei & beatorum Petri & Pauli Apostolorum ejus miseratione & meritis confisi quadraginta dies indulgentiæ & unam Carenam de injunctis sibi pœnitentiis in Domino misericorditer relaxamus Datæ Colberg anno Domini M CCC XXX VIII. feria tertia in festo Paschæ, nostro sub sigillo inferius appenso, in testimonium evidens præmissorum.

IX.

Bischoffs Benedicti zu Camin Confirmation des an einen andern Ort transferirten Nonnen-Closters zu Colberg/ de Anno 1491.

BEnedictus, Dei & Apostolicæ sedis gratia Episcopus Ecclesiæ Camminensis, universis & singulis utriusque status Christi fidelibus hominibus præsentibus & posteris, præsentes nostras literas inspecturis seu lecturis salutem in Domino sempiternam, ad perpetuam rei memoriam, Curam pastoralis nobis commissi officii tunc recte exequi arbitramur, cum piis prædecessorum nostrorum vestigiis inhærentes ea quæ per eosdem prædecessores nostros præsertim pro piorum locorum Ecclesiasticorum ac Monasteriorum fundatione instauratione & erectione rationabiliter concessa & indulta existunt nostris etiam avthenticis literis, ne in futurum super' iisdem aliquatenus contingat hæsitari, stabiliendo roboremus. Sane vidimus & in manibus nostris tenuimus patentes literas Reverendi in Christo Patris ac Domini, Domini Martini, bonæ memoriæ, Episcopi Camminensis, prædecessoris nostri sanas, integras & illæsas ejusdemque Majestatis sigillo subappenso munitas & roboratas, ac omni prorsus suspicionis vitio carentes de & super admissione, ratificatione & approbatione decretique & authoritatis interpositione fundationis, instaurationis & directionis Monasterii novi Sanctimonialium, ordinis sancti Benedicti, quondam existentis prope & extra muros oppidi Colberg nostræ diœcesis. Nunc vero intra ejusdem oppidi nostri muros, ex certis rationabilibus causis & necessitatibus per quondam bonæ memoriæ Henningum, Episcopum Camminensem, etiam prædecessorem nostrum, ut in eisdem literis deducitur, ad locum in quo nunc est translati, nec non juribus, libertatibus, immunitatibus & privilegiis loco, rebus, possessionibut proprietatibus ac personis monasterii prædicti indultis & concessis, ac aliis in literis præfati Domini Martini prædecessoris nostri latius contentis & designatis, quarum literarum tenor de verbo ad verbum sequitur & est talis: Martinus de Fregeno, Sacræ Theologiæ Doctor, Dei & Apostolicæ Sedis gratia Episcopus Camminensis, universis & singulis præsentes nostras literas visuris & audituris salutem in Domino sempiternam. Sapientes & magni ingenii viri literas non minus utiliter quam sagaciter invenerunt, ut quæ a mortalibus succesive fiunt, cum ex infirmitate humana lapsu temporis a memoria eorum delentur, literarum munimento commendata maneant indelebiliter, unde multorum errorum fomes extingvitur. Cum igitur superioribus diebus inter illustrem Principem, Ducem Pomeraniæ suosque decuriones, satellites & subditos ex una, & Consulatum ac universitatem oppidi nostri Colberg, Caminensis diœcesis, partibus ex altera, instagante pacis inimico graves controversiæ & inimicitiæ exortæ fuerint, ex quibus atrox bellum inter ipsas partes subsecutum gravia damna præfato nostro oppido intulit, & quo graviora mala ipsi hostes præfato oppido nostro & ejus populo inferrent, frequenter & sæpissime ad quoddam Monasterium sanctimonialium in honorem omnipotentis Dei sanctorumque Michaelis archangeli & Laurentii Martyris, Ordinis sancti Benedicti extra & apud muros ejusdem nostri oppidi erectum & fundatum concurrebant & confugiebant, & ibidem latitantes sæpenumero populum dicti oppidi nostri Colberg insultarunt deturbarunt ac multipliciter offenderunt, usque ad illius portam excurrentes, adeo ut verisimiliter timeretur, ut nisi de remedio provideretur opportuno, ipsi hostes eorum stationem ibidem firmarent, unde irrecuperabile damnum & forsitan excidium sæpe dicto nostro oppido immineret, quibus opportuna circumspectione consideratis, Consulatus & universitas prænominati nostri oppidi ad reverendum in Christo Patrem, Dominum Henningum piæ memoriæ quondam Episcopum Camminensem nostrum prædecessorem ante dicti oppidi, dum vixit, ordinarium & temporalem Dominum recurrerunt, statumque hujusmodi rei sibi exponentes ea, qua decuit instantia supplicarunt, ut pro salute eorum patriæ ac præfatarum sanctimonialium pace ac honestate eis liceret dictum monasterium diruere, soloque æquare, & priorissam ac sanctimoniales una cum aliis personis ejus ad dictum nostrum oppidum Colberg transferre & competentem locum pro earum habitatione & monasterio eis assignare, ac pro perpetuis temporibus largiri. Super quibus omnibus & singulis idem reverendus Pater, Episcopus Henningus, noster prædecessor, matura

matura habita deliberatione tandem saluti & conservationi dicti oppidi & honestati ac securitati earundem monialium pie providere cupiens, supra dictis Consulatui & universitati ejusdem nostri oppidi annuit & concessit, suamque authoritatem & decretum interposuit, ut commemorato monasterio funditus deleto, Priorissa, Moniales & personæ illius ad idem oppidum transferentur, competenti tamen & honesto loco pro illarum habitatione & Monasterio conversatione & divini cultus exercitio in ipso oppido per consulatum & populum ejus prius eis pro perpetuis temporibus assignato, tradito & donato, unde sæpe dicti consulatus & populus Colbergensis moti, prætatum monasterium destruxerunt ac solo æquarunt. Nec non Priorissæ monialibus & personis illius in commemoratum oppidum Colberg translatis & introductis quandam Ecclesiam, sancti Spiritus vulgariter appellatam, in eodem oppido sitam cum curia illi annexa & cellis circumquaque constructis, in quibus quædam mulieres continentes habitare consueverunt, nomine & loco hujusmodi translationis sibi & eorum oppido, ut præfertur, concessisse irrevocabiliter pro illarum monasterio jam diruto assignarunt, tradiderunt & donarunt, & quia dicta Ecclesia Sancti Spiritus cum curia & cellis sibi annexis, tum propter situm & ejus fines, tum propter defectum & insufficientiam ædificiorum prædictarum Priorissæ & monialibus competens habitatio non erat, prout nec est de præsenti pluries & pluries prædictæ Priorissæ & moniales apud commemoratum Consulatum Colbergensem instetterunt, ut de alio competentiori loco eis providerent. Qui Consulatus cum sua communitate hac re & causa mature consulta & discussa. Tandem suo & dictæ communitatis nominibus prætatis Priorissæ & monialibus in vim & ex causa supra dictæ translationis & juxta ordinationem & decretum prænominati Henningi Episcopi quendam alium locum, vulgariter nominatum Novum Hospitale sancti Spiritus inter portam sancti Nicolai & Valvulam Cjits, in sæpe dicto oppido Colberg situm, via publica a tribus lateribus & a quarto latere mœnibus oppidi quidam tamen via inter ipsa mœnia & dictum locum intermediante circumdatum cum omnibus suis ædificiis juribus & pertinentiis in perpetuam earum habitationem & Monasterium pleno jure dederunt, tradiderunt, cesserunt, ac libere donarunt; demptis duobus domibus scilicet, Johannis Wessels & Jaspari Cymmets fabrorum, pro quarum comparatione ad usum & utilitatem dictarum Priorissæ & monialium & earum expensis Proconsules & Consules antedicti diligentiam facere promiserunt, volentes ac decernentes & eisdem Priorissæ & monialibus earumque perpetuum successentibus concedentes, ut dictus locus eis, ut præfertur per ipsos traditus & assignatus cum omnibus ædificiis nunc in eo erectis & in futuro erigendis quibuscunque quocunque qualibuscunque præsentibus & futuris ipsi monasterio & ejus monialibus competentibus & opportunis perpetuis temporibus in ævum ab omni onere & datione civili reali & personali ex quacunque causa, etiam extremo necessitatis ipsi oppido quocunque tempore incumbenti penitus liber & exemptus sit. Et alias in omnibus & singulis earum juribus, privilegiis & libertatibus, quibus per antea prætatæ Priorissæ & moniales, dum in sæpedicto monasterio extra & apud muros Colbergenses habitabant de jure, vel de consuetudine, in rebus & personis gaudebant, deinceps etiam in perpetuum gaudeant & potiantur: ut prius in omnibus & per omnia quam quidem hujusmodi loci assignationem, traditionem & largitionem, suæque libertatis, jurisumque & privilegiorum conservationem prætatæ Priorissæ & moniales ibidem præsentes & audientes de consensu & voluntate venerabilis Domini Henningi Bulgrin, Ecclesiæ beatæ Mariæ Virginis Canonici & earum Præpositi, ac mature desuper habita deliberatione acceptarunt, receperunt pro earum & sibi succedentium monasterio & habitatione in perpetuum. Solum rogantes, ut ipse consulatus de bonis communitatis quantum sibi juxta conscientiam placuerit aliquod subsidium charitativum pro suorum ædificiorum in dicto loco erectorum, & denuo, ut necessitas popposcerit; erigendorum compleme nto eis præstet. Nec non sæpe dictæ Priorissa & moniales de similibus earum Præpositi consensu propriaque matura deliberatione in hujusmodi translationem locique traditionem largitionem ac libertatis jurium & privilegiorum suorum conservationem contente præfatum consulatum & communitatem Colbergensem de prioris monasterii ipsarum extra & apud muros Colbergenses, ut præfertur olim siti destructione, diruitione & solo æquatione pro se & eorum hæredibus in perpetuum recipientes manibus hinc inde stipulatis absolverunt & liberarunt, quæ omnia & singula præmissa ante dictæ Priorissæ moniales & Præpositus earum ex una. Nec non Proconsules & Consules sæpe dicti oppidi nostri partibus ex altera pro se eorumque hæredibus in perpetuum promiserunt. Una pars alteri, & altera alteri omni tempore in ævum firmiter tenere & observare, & nullo unquam tempore vel per alium seu alios eis contradicere, facere vel venire, & petierunt super his omnibus præmissis authoritatem & decretum nostrum interponi.

Nos ergo Martinus, Episcopus ante dictus, hujus-

hujusmodi translationem, urgente necessitate, pro salute antedicti nostri oppidi Colberg. Nec non pro tranquilla & honesta dictarum Priorissæ monialium vita & conservatione per commemoratum piæ memoriæ Henningum, Episcopum Camminensem, nostrum prædecessorem fuisse & esse factam, ac considerantes dictum locum Novi hospitalis sancti Spiritus prætatis Priorissæ & Monialibus pro earum monasterio & habitatione esse satis congruum & convenientem, sæpe dictas translationes cum omnibus conditionibus, articulis & clausulis superius contentis approbavimus & confirmamus, ac his omnibus authoritatem & decretum nostrum interpoluimus & interponimus in Dei nomine; & nihilominus venerabili Capitulo prædictæ collegiatæ Ecclesiæ beatæ Mariæ in conservationem cujusdam privilegii a nostris Prædecessoribus, Episcopis Camminens. ei concessi, quo cavetur, quod nulla Ecclesia seculáris, vel regularis, in dicto oppido nostro Colberch ædificet absque ipsius Capituli expresso consensu, pro hujusmodi antedicti monasterii translatione, novaque fundatione, erectione & ædificatione cum suis sequelis præsentibus & futuris, in ævum quatuor marchis vinconcorum tantum moderni valoris a prædicto Monasterio ac Priorissa & Monialibus ejus quolibet anno perpetuis temporibus in die sancti Nicolai Confessoris, vel alio quocunque die utrique parti magis convenienti, realiter sibi solvendum reservamus, attribuimus, adindicamus, taxamus & concedimus, In quorum omnium robur & fidem præsentibus nostrum Sigillum est appensum. Datum in oppido nostro Colberg, die Martis prima mensis May, Anno Domini millesimo, quadringentesimo, octuagesimo primo.

Nos quoque Benedictus Episcopus Ecclesiæ Camminensis prætatus piis prædecessorum nostrorum vestigiis inhærere cupientes ad preces humiles; pro parte devotarum ac religiosarum Priorissæ, Sub-Priorissæ moderna tum, totiusque conventus supra dicti Monasterii novi Sanctimonialium ordinis sancti Benedicti intra muros oppidi nostri Colberg, nostræ Diœcesis, ut præsentis translati nobis instanter oblatas translationem, fundationem, instaurationem & erectionem supradictas, omniaque alia & singula in præinsertis nostri prædecessoris literis contenta, expressa & latius designata gratas & ratas, ac grata & rata, more Pii Patris, quantum in nobis est, authoritate ordinaria, admittimus, approbamus, ratificamus, authorisamus & in Dei nomine præsentis scripti patrocinio confirmamus. Et ut etiam de nostro aliquid fecisse videamur, prætati monasterii novi bona, res, proprietates, jura, privilegia & personas, tam in eodem professas, quam etiam eisdem servientes, ac immunitates sub defensione & protectione libertatis ecclesiasticæ recipimus, prætatoque monasterio novo intra muros antedicti nostri oppidi translato in quo prætatæ Sanctimoniales ipsarumque in perpetuum posteræ, nunc sunt, sive in futurum esse debeant de gratia speciali immunitatem plenariam damus, concedimus & tribuimus, ipsasque personas in eodem, ut præmittitur professas, ac etiam illis servientes eisdem libertatibus, privilegiis, securitate & immunitatibus libere gaudere, frui atque potiri debere, prout antea in antiquo Monasterio destructo & solo coæquato gaudebant, fruebantur, atque potiebantur, gaudereque, frui, seu potiri poterant dicta nostra authoritate ordinaria decernimus & declaramus per præsentes, salvis tamen pecuniis Capitulo Ecclesiæ collegiatæ beatæ Mariæ Colbergensis per easdem Sanctimoniales in perpetuum annuatim solvendis, de quibus in literis supradictis fit mentio, in quibus prætato Capitulo per præsentes nullum præjudicium sive impedimentum volumus generari. Inhibentes omnibus & singulis utriusque sexus Christi fidelibus hominibus cujuscunque status, gradus, ordinis, conditionis aut præeminentiæ existant; ne contra præmissa, sive præmissorum aliquod quovis quæsito colore facere & attemptare ea infringere, vel impedire, seu eis in toto, vel in parte contraire audeant; sive præsumant, sub majoris excommunicationis sententiæ pœna; sicuti etiam præter hanc indignationem Dei & Sanctorum Petri & Pauli Apostolorum ejus nostramque Canonicam evitare voluerint ultionem, in quorum fidem & robur præmissorum sigillum nostrum majus quo in confirmationibus talium utimur præsentibus est appensum. Datum & actum & decretum in oppido nostro Colberg prædicto sub anno a nativitate Domini Millesimo quadringentesimo nonagesimo primo, in vigilia sancti Thomæ Apostoli.

X.

Bischoffs Francisci zu Camin Confirmation des Stiffts-Brieffs und Privilegien der dem Hoch-Stifft Camin gehörigen Stadt Bublitz/ de Anno 1604.

Von GOttes Gnaden, Wier Franz, Hertzog zu Stettin, Pommern, der Cassuben und Wenden, Fürst zu Rügen, Erwelter Bischoff zu Cammin, Graff zu Gützkow, und Herre der Lande Lauenburg und Bütow. Thun kund und bekennen für jedermänniglich, so dieser

ſer unſer Brieff vorkumpt, daß uns die Ehrſamen, unſere liebe getreuen, Bürgermeiſter und Rath unſers Stiffts-Städtleins Bublitz, einen alten Pergamen-Brieff, durinn ihnen ihre Privilegia und Gerechtigkeiten von vorigen Biſchöffen und Prædeceſſoren verliehen und enthalten, vorbracht, mit unterthäniger Pitte, wier ſolche ihre Privilegia und Gerechtigkeiten, deſſelben Inhalts nach, wie die uns zugeſtellet, zu confirmiren, und zu beſtettigen in Gnaden geruhen wolten, welcher Brieff lautet von Worten zu Worten, wie folget:

Wittlick unde kundſp allermennigliken, de gegenwertege Schriffte ſehen werden, eſte hören, dat wie der Rath der Stadt Bublitze, van dem Hochwerdigen in Gade Vader unde Hrn. Johanne, der Kercken van Cammin Biſchop, in Gegenwerdigkeit der Werdigen Heren, Bernhard Beren, Prawſte, Reimard van Bahnen, Conrad Schüfer, Scholaſtico, Franciſco, Colbergiſchen Scholaſtico und Peter Kamecken, mit mehr loffwerdigen under dem Jahre uſes Heren MCCCL, Dingſtages na dem Sondage da Miſericordia geſungen, ſo de Privilegia und eigendomentlicke Schriffte genomeder Sadt Bublitze tho Frucht und Nutbarkeit derſulvigen, und ock der Beſittere an nns genomen, und thohebbende in Wahrung entpfangen, welkeren Breffe allenthalven den vorgenomeden Beſitteren vor den Herrſchopten, ſo vele des des nothigk, tho alle ehrer Gerechtigkeit, de Se im Egendome und der Stadt Bublitz tho beholdende hebben, und ock tho aller ehrem Behoeff und notthörfftigenden, da wy verpflichtet und ſchüldig tho præſenteren und averthogeven, tho leſen, under den Worden, wo nachfolgiglichen:

Im Nahmen des Heren Amen. Dewile na Verlop der Tide de Dinge vorghan, die in der Tidt gehandelt werden, iß verſchnlichen erfunden die Arſtedie und Mittel der Striffte, up dat de datjennige, welckere vorgenglicken und affnemlick iſt, iß ewig und lange mag erholden werden, iß de Orſake, dat wy Fridericus, van Gades Gnaden, Biſchop der Kercken tho Cammin, dieſulvige beſtendig tho blivende begehren, ſo wol gegenwärdig alſo thokünftiglicken, dat Wy in der Grund Bublitze tho ſetten, und die Stat tho funderen erwehlet, uth Rath und Volboeth der Ehrwerdegen Heren Berenhardi, Prawſtes, Johannis des Dechands in gemeinem und gantzen Capitels Freyheiden up gemelter unſer Kercken darmit wy de Stadt mit Rechte und Gunſt ſeckeren und funderen, dat wy nu die Bublitze tho nehmen gefrowet und begehret hebben, ock dat in keinem dit nicht dorch uſe Nakomelinge ſchall gebracken werden, wes wy uns hierinne vorgenamen thovorkleren.

Thom erſten funderen unde befeſtigen de Stadt mit Lübeſchem Rechte, des ſich de Börgere derer ewiglich bruken ſchölen under vorigem Lübiſchem Richte und Rechte, mit Mate, Schepele und Münte, gelicker Wyſe uſe Stat Colberge in Bruckeniße hefft. Uthgenamen ein, dat Se in vordechtigen Ordelen effte Sententien, an de Stat Colberg appelleren müthen. Wyder tho Eigendohme geve wy derſulvigen Stat twe hundert Hoven, und twe See, als genomet Drebin und Clowen die Helffte in Dele dem See der Stat, und dat ander halve dele den Poſſeſſoren, alſe Paul Batzevitzen, Gerhard Goldbecken und ehren wahrhafftigen Erven in Ewigkeit tho beholdende. Darnevenſt, nah verlope Tein Jahr hir na willen wy, dat dieſulvige Stat vullenkamener Freyheit ſich frewen ſchall. Ock tho befeſtigende den Umbgang mit Graven XL Voete wiet, mit Hülpe und Thodaeth der Inwohnern und Borgern der Stat, dar wy allenthalven tho gelegener Tydt tho Hülpe gedencken thokamen.

Fehrner dat die Früchte und Nutbarcheide unoer dem genomden Tein Jahren in den Enden und deme Eigendompte der Stat de Helffte des Theils an de Beſittere ſchall kamen, und de andere Helffte thor Beteringe der Borgere unde der Stat tho gebören. Wen averſt de Teien Jahr vorbygan, ſchölen alle Dinge der Stadt und Borgern alleine eigentlick geböhren: Ock aſſigneren wy vorgenomeden Beſittern mit ehren Erven XXXII. Hoven und VIII. Morgen Wiſche im Eigendompte gedachter belegen qvitt und frey, ohne alle Exaction, dat is, ohne Schott eſte Tinſe tho beſitten, ſo alle andere Rechte der Stetten derhalven ſick hebben tho verwahren und darvan thodonde.

Nachfolgig belehnen deſulvigen Beſittere van wegen uſer Amtpinge in der Stat und ehrer Eigenheit, Alſe dat ſie einen van ſick ſulvest eſte einen andern nah Rahde und Volbord thom Advocaten effte Rechtes-Bywerwanten conſtitueren und ſetten mögen, die dat mag richten alle werlicke und leſterlicke Saken (Civiles & Criminales) deſe Poſſeſſoren und Beſittere ſchölen ock an ſick nehmen, und in Ewigheit tho Lehn-Gude hebben van und alle Exceſſüs eſte Avertredingen van LX. Schillingen, und darunder uns ankamende na Gelegenheit der klagende Parte gemelter Stat.

Gelicker Wyſe middeler Tydt der X. Jahre vorgenomet ſchölen de Beſittere de groteſten Avertredungen tho ſtraffende hebben. Wen averſt de X. Jahr vorbey ſind, ſchölen alle Gerechtigkeite vullenkämlicken uns und unſern Nahkamelingen gebören und thoeigenen.

Noch wyder ſchölen die Bakengedachte Poſſeſſoren hebben alle Nuth, Frucht, Pflicht, Pacht, und Hevinge in der Möhlen, und deſulvige durch die X. Jahr up dat Fleith Chutzene tho

tho buwende dorch de vorgen X. Jahre. Wen averſt de vorby ſind, ſchall de Helffte uns, und de andere Helffte den Poſſeſſoren und ehren Erven, thoeigenen. Willen ock, dat keine andere Möhle up dat effte andere Fleite darby, noch benedden noch baven in dem Eigendompte der Stat keinerley Wyſe gebuwet ſchall werden, ſo dat keine Verhinderung eſte mehren Uprichtunge in gedachtem Fleite und Strome noch van anderen geſchehen möchte, damit verhindert könne werden de Nedderſlöte des Holtes, beſonder qvitt und fry nedder thoſloten ane jennigerley Anlage noch Schüttinge edder Toe winge, ſo lange de Flöte tho Cöslin gebracht werdt, ſo dar als dan jemand denſulvigen in Anprake hebben würde, ſchall de Here des Holtes darvor Antwort geven, ſo alſe idt ſuſlange her iß geholden.

Dat Jus Patronatus averſt effte de vederlike Gerechtigkeit derſülvigen Kercken uns und unſen Nahkömelingen ewigliken vorthobehalden, des wy uns hiermit vorwahren.

Wann wir dann ihrem unterthenigem Suchen gnädig ſtaet finden laſſen.

Als confirmiren, beſtetigen wier mehr angeregte ihre Privilegia in allen Punkten und Clauſuln, wie dieſelbe vorher wörtlich geſetzt und geſchrieben, in Krafft und Macht dieſes Briefes, wie ſolches am kräfftigſten und beſtändigſten geſchehen ſoll, kan oder magk. Jedoch vorbehelklich, daß dieſer unſer Conſens und Bewilligung, uns, unſer Kirchen und Stiffts Cammin und männigliches Regalien und Gerechtigkeiten ohne Schaden und Nachtheil ſeyn möge.

Hieran und über ſeyn geweſen die Ehrwürdigen, Ehrenveſten, Ehrbahre, Hochgelahrte und Ehrſamen, unſere Räthe und liebe Getreuen, Niclas von Parſau, unſer Stiffts-Voigt, und Hoff-Marſchall, zu Parſow und Neuenhagen, Paul Damitz, unſer Cantzler und Decanus, zu Mollen, Henning Below und Balzer Schnell, beyde Capitularen und Collegiat-Kirchen zu Colberg, zu Puſtemin und Panthen geſeſſen, Matthæus Engelbrecht, unſer Protonotarius und andere mehr Glaubwürdige. Zur Urkund haben wier dieſen Brieff mit unſerm groſſen Stiffts-Inſiegel beglaubigen laſſen, der gegeben zu Cößlin in unſerm Hofflager den Sechſten Monaths-Tag May, im Eintauſend Sechshundert und vierdten Jahre.

Franciſcus, *manu propria.*

III. Vom Hoch-Stifft Halberſtadt.

I.

Käyſers Ludovici Pii Diploma, vermöge deſſen er die Fundation des Hoch-Stiffts Halberſtadt confirmiret / auch ſelbiges von aller weltlichen Bothmäßigkeit eximiret / de Anno 814.

IN honore Domini Dei & Salvatoris noſtri Jeſu Chriſti, *Ludovicus*, divina ordinante providentia Romanorum Auguſtus. Si Sacerdotum ac ſervorum Dei petitiones, quæ nobis de neceſſitatibus innotuerint, ad effectum perducimus, non ſolum Imperialem exercemus conſvetudinem, verum & ad beatæ retributionis mercedem talia nobis facta credimus profutura; Qua propter notum ſit omnium fidelium noſtrorum induſtriæ, præſentium videlicet & futurorum, quia *Hildegrinus Catholanenſis, Eccleſiæ Halberſtadenſis Epiſcopus Venerabilis*, quæ eſt conſtructa in honorem Chriſti ſuique Proto-martyris *Stephani*, ſuper fluvium *Holtemma*, in pago *Hartingovve*, cujus parochia piiſſimi patris noſtri *Caroli* Imperatoris Auguſti ſtatuta & determinata eſt his pagis, *Darlingovve* & *Northurhgovve*, & *Belinesheim*, *Hartingovve*, *Suavia* & *Haſſigovve*, veniens ad nos, detulit nobis immunitates ſancti genitoris noſtri, pie ſemper memorandi, in quibus continebatur, quomodo ipſam ſedem ſub pleniſſima defenſione & immunitatis tuitione habuiſſet. Pro firmitatis namque ſtudio petivit nos idem præfatus Epiſcopus, ut ei denuo ſimilia pro mercedis noſtræ augmento concedere & confirmare debeamus. Cujus petitioni pro divino amore aſſenſimus & ita in omnibus, quæ juſte & rationabiliter petiit, per hanc noſtram auctoritatem ſtuduimus confirmare. Præcipientes ergo jubemus, ut nullus judex publicus, neque quislibet ex judiciaria poteſtate, ſeu aliquis ex fidelibus S. Dei Eccleſiæ ac noſtris, in Eccleſiam, aut loca, vel agros, ſive reliquas poſſeſſiones, quas moderno tempore juſte & rationabiliter poſſidere videntur, in quibuslibet pagis & territoriis ſitas, vel quicquid deinceps etiam propter amorem divinum collatum eſt, & ad cauſas audiendas, vel feuda exigenda, aut manſiones, vel paratas faciendas, aut homines ipſius Eccleſiæ tam ingenuos, quam ſervos, injuſte diſtingvendos, aut ullas redibitiones vel villicatus occaſiones requirendas, ullo unquam tempore ingredi, vel exactare præſumat. Inſuper etiam præſcriptorum incolas omnes pagorum præfatæ Eccleſiæ decimas ſuas fideliter perſolvere pro divino amore jubemus, & donamus, ut omnibus temporibus in alimoniam paupe

rum & ſtipendia ſervorum Dei, ibidem Deo famulantium proficiant in augmentum, quatenus ipſis ſervis Dei, qui ibidem Deo famulari videntur, pro nobis & Conjuge proleque noſtra, & pro ſtabilitate totius Imperii noſtri, a Deo nobis conceſſi, atque conſervandi, jugiter Domini miſericordiam exorare delectet. Prædictam vero parochiam illius circumquaque perdiverſos pagos ſitam, nemo fidelium noſtrorum ei exinde aliquid abſtrahere, aut prohibere præſumat, quin ei liceat per hanc noſtram auctoritatem verbum prædicationis Domino auxiliante exercere, & miniſterium ſuum plene peragere; & ut auctoritas hæc noſtris futuriſque temporibus Domino protegente valeat inconvulſa manere, manu propria ſubſcripſimus & annuli noſtri impreſſione ſignari juſſimus. Datum 4. Non. Septembr. Anno incarnationis Dominicæ 814. Indict. 8. Anno 1. Imperii noſtri, Actum in *Aquisgrani* palatio in Dei nomine feliciter, Amen.

II.

Diploma, vermöge deſſen dem Hoch-Stifft Halberſtadt einige Güter geſchencket worden/ de Anno 816.

NOtum fieri cupio omnibus, tam præſentibus, quam futuris, quomodo nos *Eric* & *Erminfrid* cogitamus pro Dei timoris intuitum, vel pro animæ noſtræ remedium, ſeu retributionem æternam, per hanc donationem donamus *ad Reliquias Sancti Salvatoris*, ſeu *Hildegrim Epiſcopo* duas partes de illa foreſte, quæ eſt ſuper fluvio *Arnapa*, in *pago Nivenen*, quicquid pater noſter Amalricus nobis dimiſit in hæreditatem: Et in aliis duobus locis terra aratoria: Unum ante illam portam orientalem: Alterum prope de ipſa foreſte; & inter illa duo loca habent jornales X. totum, & ad integrum donamus & tradidimus perpetualiter ad poſſidendum. Et ut præſens donatio iſta omni tempore firma permaneat. Acta eſt autem publice cum ſtipulatione ſubnixa Anno III. Imperii Domini noſtri Hludovvici glorioſiſſimi Imperatoris.

Signum Eric, qui hanc Traditionem fieri rogavit & propria manu firmavit. Signum Erminfrid eadem facientis. Sign. Oodric, filii Eric. Sign. Frideric. Sign. Egimbert. Sign. Albert. Sign. Landbert. Sign. Hildibert. Sign. Winibert. Sign. Oodoni. Sign. Doduni Adbold. Sign. Albrad. Sign. Albdag. Sign. Widrat. Sign. Fidubert.

Ego Amalbert Presbyter ſcripſi & ſubſcripſi.

III.

Diploma, Krafft deſſen dem Hoch-Stifft Halberſtadt ein Wald geſchencket worden/ de Anno 816.

NOtum fieri cupimus tam præſentibus quam futuris, quomodo nos *Eric* & *Ermenfrid* tradidimus *Hildigrim Epiſcopo* duas partes de illa foreſte, quæ eſt ſuper fluvio Arnapa in loco, qui vocatur ad Crucem, quicquid ad illas duas partes adſpicit, totum & ad integrum donamus & tradidimus perpetualiter ad poſſidendum. Si quis vero, quod fieri non credimus; ſi fuerint in poſtmodum nos ipſi aut aliquis de hæredibus noſtris, qui contra hanc Traditionem venire voluerit, aut eam infringere temptaverit; inferat vobis una cum ſocio, fiſco auri libros II. argenti pond. V. coactus exſolvat; & præſens traditio iſta omni tempore firma permaneat ſtipulatione ſubnixa. Actum eſt autem ad *Ruram* ante Baſilicam, S. Salvatoris, ubi ſcripta fuit anno III. imperii Domini noſtri *Hludovici* Imperatoris. Hæc ſunt teſtimonia, qui hoc viderunt, quod Eric & Ermenfrid tradiderunt pro XXX. ſolidis duas partes de illa foreſte ad *Arnapam*, qui Amulric fuit, & Theadradan; quam ipſa Theadrada antea tertiam partem & quintam traditam habuit.

Signum Gundoino. Sign. Hildibert. Sign. Erchenger. Sign. Eilbold. Sign. Odvvin. Sign. Reginher. Sign. Euurvvini.

Et iſti ſunt, qui viderunt, quod Hildibert reveſtivit in vico illorum de ipſa ſilva: Grimold vicarius, Hrodger, Frideric, Heruff, Widrad, Landbert.

Ego Amulbertus, Diaconus, rogatus ſcripſi & ſubſcripſi.

IV.

Kauff-Brieff/ worinn dem Stifft Halberſtadt einige Güter an innen benanntem Orte verkaufft worden/ de Anno 817.

In

IN Chriſto Fratri, *Hildegrim Epiſcopo*, emtori, ego Friduric venditor. Conſtat me tibi vendidiſſe, & ita vendidi res meas proprias, quæ ſunt in *pago Nivenhem*, in villa *Hrodbertinga-Hava* ſuper fluvio *Gilibechi*, id eſt duos jornales de terra, & habent de uno latus terra S. Andreæ, de alio latus terra ipſius emtoris. De uno fronte terra Friduric: de alio vero fronte aqua. Tradidi tibi perpetualiter ad poſſidendum, & accepi a te pretio, ſicut inter nos placuit atque convenit, hoc eſt, ſolidos VI. ita ut poſt hunc diem habendi, tenendi, vendendi, vel quicquid ex inde facere volueris, liberam & firmiſſimam in omnibus habeas poteſtatem. Acta eſt autem publice cum ſtipulatione ſubnixa in loco, qui dicitur ad Crucem, ubi conſcripta eſt ſub die VIII. Kal. Maji anno IV. Regni Domini Hludovici Imperatoris.

Iſti ſunt viſores & auditores:

Signum Friduric, qui hanc traditionem fieri rogavit. Sign. Hildibert, qui reveſtivit. Sign. Grimald Vicarii. Sign. Dado. Sign. Heriulf. Sign. Widrad. Sign. Benno. Sign. Heridac. Sign. Hagor. Sign. Adolric. Sign. Brun. Sign. Hodilhard. Ego Adalgerus Diaconus rogatus ſcripſi & ſubſcripſi.

V.

Anderweiter Kauff-Brieff über einige Stücke Landes/ ſo Biſchoff Hildegrimo zu Halberſtadt verkaufft worden/ de Anno 817.

IN Chriſto fratri Hildigrim Epiſcopo, emptori; ego Widrad venditor. Conſtat me tibi vendidiſſe; & ita vendidi res meas proprias, quæ ſunt in pago Nivenſem in finem Welde, jornales IIII. & habent de ambos latus terra Frithuric. De uno fronte terra Landbert. de alio fronte vero terra ipſius emptore, tradidi tibi perpetualiter ad poſſidendum: Et accepi a te pretium, ſicut inter nos placuit, atque convenit, hoc eſt, ſolidos VI. ita ut poſt hunc diem habendi, tenendi, vendendi, & quicquid exinde facere voluеris liberam & firmiſſimam in omnibus habeas poteſtatem ſtipulatione ſubnixa. Actum in loco, qui dicitur ad Crucem, ubi conſcripta eſt, ſub die VIIII. Kal. May anno IV. regni Domini Hludovici Imperatoris.

Signum Widrad, qui hanc traditionem fieri rogavit. Signum Grimald Vicarii. Signum Dodo. Sign. Frithuric. Sign. Hildibert. Sign. Odilhard. Sign. Heriulf. Sign. Benno.

Ego Adalgerus rogatus ſcripſi & ſubſcripſi.

VI.

Käyſers Ottonis I. Confirmation des vom Biſchoff Bernhardo zu Halberſtadt geſtifften Nonnen-Cloſters zu Hadmersleven/ de Anno 961.

IN nomine ſanctæ & Individuæ Trinitatis, Otto, divina favente Clementia Imperator. Rerum Eccleſiaſticarum curam gerere, petitionibus quoque Dei ſervorum annuere, regibus honorificum ac ſalubere fore cunctis fidelibus liquido claret qua propter notum eſſe volumus, qualiter venerabilis Bernhardus, Halberſtadenſis Eccleſiæ Epiſcopus, noſtram adiens Clementiam diu multumque poſtulans ex paterna hæreditate in villa, quæ vocatur Hattmersleve Monaſterium Sanctimonialium conſtrui ac ſuam neptem, ſcilicet Gundradam ibidem Abbatiſſam ordinari, trinamque tantummodo decimationem villarum, Hattmersleve, Hetteborn, & Daldorff, ad ſupplementum ipſis Cœnobii præſtare deſideravit. Quod quia nobis dignum & juſtum videtur, petitione ipſius annuere, per interventum priorum progenitorum noſtrorum ſcilicet Mechthildæ mitiſſimæ Aviæ, noſtræ Matrisque noſtræ Adelheidæ, ac juſſu Sereniſſimi Imperatoris, progenitoris Noſtri Ottonis, nec non & Archi-Epiſcoporum, videlicet dilectiſſimi Wilhelmi & Adeldagi tali conventione facta, ut præfatum Monaſterium ad ipſam ſedem Halberſtadenſis Eccleſiæ totum cum omni ſubſtantia firmiter ac perpetualiter ſit ſubjectum concedimus; deinde quia rationabile conſtat, per hoc noſtræ Auctoritatis præceptum eorundem conſultu decrevimus, ut omnia quæ memorato Monaſterio Hatmersleve a venerabili Epiſcopo Bernhardo, ſive aliorum fidelium collatione ſeu per precaria juſte tradita ſunt firma & inconvulſa permaneant, neque Judex ullus publicus, ſeu quælibet Judiciaria perſona ejusdem Monaſterii litos aut Colonos ſeu quoslibet viros, ad ipſum Monaſterium variis modis inquiſitos, vel adhuc inquirendos quolibet modo diſtinguere audeat, ſed maneat ipſius Abbatiſſæ facultas propria, quæ de his juſte voluerit faciendi; Inſuper etiam pro ſalvatione animarum noſtrarum, ac præſenti proſpera incolumitate jam dicto cœnobio concedimus, ut habeant ejusdem Monaſterii Sanctimoniales canonice atque Eccleſiaſtice, ſeu inter ſe, ſeu aliunde, digne ad hoc & convenienter eligendi Abbatiſſam,

tiſſam, cum conſenſu Halberſtadienſis Epiſcopi liberam ac propriam facultatem, maneatque eidem loco tam hæc conceſſio, quam omnis immunitas unquam a progenitoribus noſtris illuc conceſſa firma & perpetualiter obſervanda, & ut hoc noſtræ Authoritatis decretum quolibet modo infringi, vel depravari ſive permutari nequeat, manu propria illud firmavimus, atque ſigillo noſtro corroborari juſſimus.

Signum Dni Ottonis, Sereniſſimi, Regis Ludolphus Cancellarius, ad vicem Wilhelmi Archi-Capellani recognovi Actum Anno Dominicæ Incarnationis DCCCCLXI. Domini vero piiſſimi Regis Ottonis Primo indictione III. Actum Walabuſen feliciter Amen Amen Amen.

VII.

Biſchoffs Hildvvardi zu Halberſtadt Brieff an Biſchoff Adalberonem zu Metz/ worinn er ihn um etwas von dem Blute des Heil. Stephani, wie auch von den Reliquien der H. Glodeſinde erſuchet/ de Anno 979.

DOmino Adalberoni, Venerando Metenſium Preſuli, Hilduuardus, ſolo vix nomine Halberſtedenſium Epiſcopus, quod frater fratri, quod pater filio æque vita caro, intime totum. Cum in dandis & accipiendis muneribus ſecularis amicitiæ maxime vigeat pignus nos tamen, poſtquam divæ memoriæ Deodericus Epiſcopus veſtram noſtramque Eccleſiam mutuæ charitatis unitate plantavit, veſtraque ſuper excellens dilectio abundantius rigavit, non quaſi debitores carnalium, ſed dilectores ſpiritalium ex charitatis lege concorporari ex animo ſemper optamus; quæ omnia amicorum inter ſe communia fore decernens eadem nos velle, eadem nolle, eadem metuere, eadem diligere inſtituit, ut in ipſo manentes proficiamus qui totius bonæ inchoationis incrementum dat Deus. Ad hæc pro exhibitis veſtra nobis ex parte beneficiis cum omnibus nobis affiliatis ſolotenus proſtratis, grates vobis flentes innumeras quidquid ſuperna manus noſtræ humilitati, aut digito introſus depinxit, aut tranſictorie extrinſecus appoſuit, ante veſtros pedes claritatis pro ſubitu utendum effundimus totum. Proinde ad declarandum in vos noſtræ dilectionis igniculum, divini cui indigni deſervimus altaris ſpeciale donum doctrinæ videlicet & veritatis Rationale vocatum Venerabilis Papæ Agapeti decreto ſibi collatum, prout nobis veſtra claritas per fratrem communiter noſtrum Meinzonem iniunxit, quia unum dividere non potuimus, ex exemplar illius vobis devotiſſime direximus. Id ipſum, aut illius ſimile, ſi juſſeritis, quantocyus miſſuri eo tenore, ut noſtræ Eccleſiæ amplectendæ ſorores in Chriſto, oramus illud, in unitate charitatis ſolæ poſſideant, nec in alias ullo modo jam vel ut pro vilitate diſpertiant. Super omnia autem & per omnia, ut in Epiſtola, quam veſtræ ſerenitati per filium noſtrum dilectum H. in transacta Paſchali feſtivitate noſtra deſtinavit devotio obnixe ſupplicavimus, hunc lachrymarum tinctura informatis iterum imploramus literis, ut de ſancto communis noſtri Patroni B. Stephani ſanguine, qui apud vos in ampulla ſole clarius emicando pallulat, partem, vel modicam, Sanctæque Glodeſindis Virginis reliquias Eccleſiæ, cui preſidemus immeriti, per eam, quæ nihil indiviſibile patitur charitatem, conferre dignemini. Quatenus pietas divina, quæ aliis in Gallia Hunnorum devaſtatione pereuntibus veſtram horum interventu civitatem protexit, nos etiam eorundem precibus a prævalidis ſclavorum, quibus undique premimur, infeſtationibus, omnibusque periculis liberare dignetur. Cæterum, quia longa terrarum inter capeſine remoti, ore ad os non poſſumus loqui, veſtrum lepidulum caput ipſo cordis per ſpiritum ungentes oſculo, omnes vobis commiſſos ſalutamus ex animo, ſeniores ut patres, juniores ut fratres, omnes demum ut dominos obſecrantes utrique Chriſto continuatim ſupplicare, ut ſibi vel ut capiti connexi, in beati ordinis tabula pariter mereamur conſcribi. Valete!

IIX.

Käyſers Ottonis III. Diploma, vermöge deſſen er das Cloſter Hadmersleben dem Hoch-Stifft Halberſtadt unterworffen/ de Anno 994.

IN Nomine Sanctæ & Individuæ Trinitatis. Otto, divina favente Clementia Rex. Omnium fidelium noſtrorum piæ devotioni pateat, quomodo Nos, ob petitionem dilectæ aviæ noſtræ Adelheid fidelis Imperatricis Auguſtæ, & interventum fidelis noſtri Hildivvardi Halberſtadienſis Eccleſiæ venerabilis Epiſcppi, quandam noſtræ proprietatis portionem, quam hæreditario jure Hildiburgis Abbatiſſa inhæredare debet, ipſa per ſupra ſcriptos fideles noſtros multum rogante, ad Monaſterium in honorem S. Petri Principis Apoſtolorum, Sanctique Stephani protomartyris in Hadmersleven conſtructum, cui ipſa modo

modo honorabiliter præſidet, in proprium damus, eandemque proprietatem cum omnibus rebus attinentiis, quæ ad eam pertinent, in vicis & villis his nominibus nuncupatis, Nienſtidi item Nienſtedi, Handorp, Widislevi, Aritzſtedi, Thiadulfwesdorp, Torieſlinge, Rimisdorp, Tritſelinge, Walbislevi, Werdegesdorp, Volbasdorp, Tornſtedi, Zemerich, Kipperan, Rasmodi, Ritzſtedi, Tulinibi, Zaabesdorp, Visbini, Oztromia, Oztroluc, quibuscunque pagis, vel comitatibus ſitis, aliisque utenſilibus, quæ adhuc aliquo modo dici poſſunt, in mancipiis, utriusque ſexus, areis, Eccleſiis, ædificiis, terris cultis & incultis, agris, pratis, campis, paſcuis, ſylvis, venationibus, vineis, aquis, aquarumque decurſibus, piſcationibus, molendinis, viis & inviis, exitibus & reditibus, quæſitis & inquirendis, a noſtro jure ejusdem Eccleſiæ jus perpetualiter ibi habendum transfundimus, & quia jam dictum Monaſterium Hadmersleven ex traditione divæ memoriæ Bernhardi Epiſcopi cum ſuis appendiciis cunctis prædictæ Eccleſiæ Halberſtadienſi ſubjectum eſt, ſubnixo rogatuque ſuæ Abbatiſſæ Hildeburgæ idem Monaſterium cum præfata proprietate omnibusque ad ſe rite proſpicientibus prælibatæ Halberſtadienſi Eccleſiæ, ejusque proviſori præſenti & futuris hoc novo Regiæ poteſtatis nomine donativo perpetim obtemperandum ſubjicimus, donamus & confirmamus. Et ut hæc noſtra donatio præſenti & futuro tempore firma conſiſtat, hoc præceptum inde conſcriptum ſub figillo noſtro ſignare juſſimus manuque propria ſubtus confirmavimus.

Signum Domini Ottonis, floridiſſimi Regis. (L.S.)

Hillibaldus Epiſcopus & Cancellarius vice Willichardi Epiſcopi Regis Ottonis.

Datum VIII. Kal. Febr. Anno Dominicæ Incarn. DCCCCXCIIII. Indict. VI. Anno autem Tertii Ottonis regnantis XI. Actum Scheringæ feliciter, Amen.

IX.

Käyſers Henrici II. Confirmation aller Schenckungen / Privilegien und Freyheiten des Hoch-Stiffts Halberſtadt/ de Anno 1002.

IN Nomine ſanctæ & individuæ Trinitatis. Heinricus, divina favente clementia Rex. Eccleſiarum Dei curam gerere, petitionibusque ſervorum Dei annuere Regibus & honorificum ac ſalutare fore cunctis fidelibus liquido claret. Quapropter omnibus fidelibus noſtris præſentibus ſcilicet atque futuris notum eſſe volumus, quomodo vir venerabilis Arnoldus Sanctæ Dei Eccleſiæ Halverſtadenſis præſul noſtram adiens clementiam priorum anteceſſorum noſtrorum Regum videlicet Imperatorum ipſi ſedi conceſſa præcepta & privilegia detulit eadem a nobis concedi & roborari poſtulans. Nos vero, ob devotionem delictæ conjugis noſtræ Cunegundis videlicet Reginæ, nec non & interventum fidelis noſtri Willegiſi Mogunt. ſedis venerandi Archiepiſc. piæ petitioni ejus benignum aſſenſum præbentes, omnia, quæ memoratæ Halverſtadenſi eccleſiæ ab anteceſſoribus noſtris Regia, vel Imperatoria munificentia, ſive aliorum fidelium collatione, ſive per precariam juſte tradita ſunt, & inſuper mercatum, quem beatæ memoriæ, ſenior noſter, Otto tertius videlicet Imperator auguſtus in principali loco Halverſtadenſi perpetualiter habendum conceſſit. Quemadmodum Nos per hoc noſtrum præceptum decrevimus, quæcunque prius præcepto ſecundi Imperatoris Auguſti in loco Saligenſtadt vocato habebat, una cum teloniis, ac monetis, & regio banno in utrisque locis tenendis & accipiendis, & regalem heribannum ſuper milites liberos & ſervos ejusdem Eccleſiæ hac noſtræ præceptionis regiæ auctoritate præfato Epiſcopo & ejus eccleſiæ ſuisque ſucceſſoribus denuo donamus atque confirmamus. Præcipientes ſimiliter regio juſſu, ut nullus judex publicus ſeu quælibet judiciaria perſona ejusdem ſedis litos aut colonos, ſeu quoslibet viros ad ipſam ſedem variis modis quæſitos, aut inquirendos quolibet modo diſtringere audeat. Sed maneat ipſius loci Epiſcopo facultas propria quæ de his juſte voluerint faciendi. Adhæc etiam pro noſtri ſenioris, noſtrique anteceſſoris felici memoria noſtraque proſpera incolumitate etiam prædictæ Eccleſiæ concedimus, ut habeant ejusdem ſedis cleri canonice atque eccleſiaſtice, ſeu inter ſe, vel aliunde dignum ad hoc & convenientem eligendi Epiſcopum liberam ac propriam facultatem, maneatque eidem loco tam hæc conceſſio, quam omnis immunitas unquam ab anteceſſoribus noſtris illuc conceſſa firma & perpetualiter tenenda. Et ut hoc noſtræ auctoritatis decretum firmius ſtabiliusque perſeveret, hanc cartam inde conſcribi juſſimus, annuloque noſtro inſignitam manu propria ſubtus firmavimus.

Signum Domini Heinrici, Regis. (L.S.) invictiſſimi.

Egilbertus Cancellarius, vice Willegiſi Archicancellarii recognovi.

Dat. VI. Kalend. Septembris, Anno Dominicæ incarnationis Milleſimo ſecundo Indict. XV. anno vero Domini Heinrici Regis I. Actum Trajecti feliciter. Amen.

X.

Ejusdem Diploma Donationis **alles desjenigen/ was er in der Stadt Ilſenborch eigenthümliches gehabt/ an das Hoch-Stifft Halberſtadt/** de Anno 1003.

IN nomine SS. & individuæ Trin. Heinricus, divina favente clementia Rex; Si rationabiles fidelium petitiones, quæ nobis ad incrementum divini ſervitii ingeruntur, ad effectum perducimus, æternæ retributionis in Cœlo meritum & præſentis obſequii in cœlo lucrum nobis inde comparari liquido confidimus, proinde notum ſit omnibus fidelibus noſtris præſentibus ſcilicet & futuris. Qualiter nos per interventum familiarium noſtrorumBernhardi videlicet Ducis, Henricique Comitis, & Bernhardi comitis Palatini, piæ petitioni ARNOLPHI, Halberſtadenſis Eccleſiæ Epiſcopi, aſſenſum præbentes ad Altare S. Stephani protomartyris partem quandam de prædio noſtri juris per hoc regale præſcriptum ſtabili perenniter dono tradidimus, id eſt quicquid in Civitate Ilſenborch (quæ ſita eſt in pago Hardegone & in comitatu Richperti) noſtro tempore regali pertinet poteſtati intra muros vel extra cum omnibus appendiciis, poſſeſſionibus & utilitatibus eidem prædio juſte & legaliter pertinentibus mobilibus & immobilibus, ſervis & ancillis, areis, ædificiis, terris cultis, pratis, paſcis, ſive compaſcuis, ſylvis, agris, aquarumque decurſibus, molendinis, piſcationibus, viis & inviis exitibus & reditibus quæſitis & cœteris, quæ quomodolibet modo rite revocari & inveniri poſſunt, utilitatibus & pertinentiis. Eo ſcilicet tenore, quatenus præfatus Epiſcopus Arnolphus, ſuique in perpetuum Succeſſores liberam deinceps habeant poteſtatem, quicquid voluerint in uſus ſuos & prædictæ Eccleſiæ libere faciendi, omnium pœnarum contradictione remota. Et ut hæc noſtræ traditionis auctoritas ſtabilis & inconvulſa permaneat, hanc noſtri præſcripti paginam inde conſcripta, manu propria roborantes ſigilli noſtri impreſſione inſigniri juſſimus.

Signum Domini Heinrici, Regis invictiſſimi.

Engelbertus Cancellarius, vice Willigiſi Archi-Cancellarii recognovi. Data XVII. Kal. Maji Anno Dominicæ Incarnationis milleſimo tertio, Indictione prima. Anno vero Domini Heinrici Regis primo. Actum Alſtede.

XI.

Biſchoffs Arnolphi zu Halberſtadt Diploma Fundationis & Dotationis **des Cloſters Ilſenborch/** de Anno 1018.

NOtum ſit omnibus tam præſentibus quam futuris Chriſti fidelibus, qualiter Ilſineburgum Cœnobium primitus ſit inceptum & perfectum, quave devotione in timore & amore Chriſti conſecratum, monachorumque habitationi in perpetuum fuerit traditum. Ego idem Arnolphus, Halberſtadenſis Eccleſiæ Epiſcopus, meæ utilitati drovidere ſemper ſtudens, Caſtrum, quod Ilſenborch dicitur cum omnibus circumquaque poſitis tertio Ottone Imperatore tradente, Deo ſanctoque ejus primo Martyri Stephano acquiſivi, quod & pro animæ meæ Prædeceſſorum Succeſſorumque meorum remedio, divino famulati dicavi. Nam memorato Principe defuncto, habitatoribusque loci ejusdem eliminatis, monachos, quos his temporibus ſecundum ordinem Vuldenſem religioſiores inveni, ibidem collocavi. De hinc vero Eccleſiam venerabiliter conſtructam, in honorem omnipotentis Dei & ſancti Petri, Apoſtolorum Principis, dedicavi, eamque diverſis prædiis & decimationibus ſubter notatis ad ſubſidia Chriſto illic famulantium pro tempore & facultate dotavi; Igitur in ipſo eodem loco dedi 1. Manſum cum omnibus ſibi adjacentibus, quæ noſtri juris noſcuntur, ſcilicet cum terris cultis & incultis, agris, pratis, paſcuis, campis, ſylvis, aquis, aquarumque decurſibus ejus, piſcationibus; molis molendinis, viis & inviis, exitibus & reditibus, quæſitis & inquirendis, atque cum omni utilitate, quæ ullo modo inde provenire poteſt, dedi, & in Bernerdingerode 19. Manſus, in Scrauen 7. Manſ. & dimidium cum decimatione ejusdem villæ. In Hieren 1. Manſ. in Thierterziggerode 7. Manſ. decimamque ejusdem loci. In Aldeurode 8. Manſ. in Celberen dimid. Manſ. in Geneveslevo dimid. Manſ. in Beddinge 10. Manſ. in Iſiggerode 3. Manſ. in Warmeneſthorpe 6. Manſ. in Thideſtorpe 2. Manſ. Has quoque decimationes dedi Duddingerode, in Winedrode, in Brodſende, in Luttheriggode, in Boniggerode, in Emmenrode, in Eziggerode, in Bacherode, in Beneziggerode, in Walligerode. Ne autem aliquid futuris præſentibus clericis, vel perſonis ſecularibus ſuperſit, quod ordinatum eſt, ordinetur, ut videlicet ejectis monachis, Clerici, quod abſit, intromittantur, cum rebus ritea nobis conceſſis polientur, mancipato loco illi providentes, hæc a nobis ſtatuta authoritate B. Petri Apoſtolorum principis & B. Stephani Protomartyris ſub perpetuo anathematis vinculo obligamus. Data 8. Idus Aprilis, Anno Dominicæ Incarnationis MXVIII. Indict. I. Actum Halberſtadt in Dei nomine feliciter Amen.

XII.

Pabſts Alexandri II. Bulla **vor Biſchoff** Burchardum **zu Halberſtadt/ worinn er ihm das** Pallium, **auch andere** Privilegia **ertheilet/ und alle ſeines Hoch-Stiffts Gerechtſamen und Freyheiten** confirmiret/ de Anno 1062.

ALexander Epiſcopus, Dei dilectiſſimo in Chriſto, (Burchardo) Halberſtadienſi Epiſcopo, in Domino ſalutem & Apoſtolicam benedictionem. Inter multa quæ Magiſter & Doctor gentium, Miniſter quidem Chriſti & ſecundum Dei gratiæ donum, Diſpenſator myſteriorum ejus, diſcrete & ſpiritualiter inſtituit, quosdam in Eccleſia S. non ut hoſpites & advenas, ſed ut Cives & cohæredes & concorporales in habitaculum Dei coædificatos, in area quoque dominica comparticipes & cooperatores, ſingulari munificentiæ excellenter donari præmonuit. Dum tempus, inquit, habemus, bonum operemur ad omnes, maxime autem ad domeſticos fidei. Unde etiam, mi dilectiſſime fili, Burcharde, venerande Coepiſcope, fidei tuæ, quæ per charitatem operatur, & juſtitiæ tuæ, quæ ex fide eſt, plurimum congratulamur. Temporibus autem iſtis, in quibus venit ira Dei in filios diffidentiæ, de quibus vere poſſumus cum Apoſtolo dicere: Videte canes, malos operarios, conciſionem: Opus miniſterii tui, & ædificationem corpus (corporis) Chriſti, ad honorem Apoſtolorum Petri & Pauli ad voluntatem & juſſionem dilectiſſimi noſtri filii Henrici IV. Regis, ſcilicet ut Eccleſiaſticæ pacis inquietudinem Regius Advocatus propulſares, cum omni gaudio ſuſcepiſti. Itaque poſt ſuſceptum legationis obſequium, ſemper unanimis uno ſpiritu & ſincera affectione pro nobis ac Romana Eccleſia nobiſcum ſolicitus fuiſti: non ramen quærens, quæ tua, quantū quæ ſunt Jeſu Chriſti. Pro tanto igitur Deo ejusque S. Apoſtolis a te collato ſervitio, inprimis ipſi gratias laudesque debitas referimus. Qui dilectiſſimo filio noſtro, prænominato Regi, tam ſanctum opus tibi injungere tibique ſuſcipere inſpiravit. Deinde quia ſancta Romana Eccleſia, quæ bene fundata eſt ſuper firmam petram, hoc ſemper habuit veræ charitatis judicium, ut aut nunquam, aut raro ab aliquo gratis habere vellet beneficium: competit noſtro Apoſtolico moderamini aliquod honeſtum, aut ſingulare donativum pro noſtro jure tibi tuæque Eccleſiæ privilegiorum auctoritate concedi. Itaque & locum & nomen filii ſpiritualis ſingulari ac familiari affectu tibi concedimus, Sanctæ quoque Halberſtadenſi Eccleſiæ tuæ, ut ſit filia Romanæ Eccleſiæ prærogativam quandam attribuimus. Inſuper quoque pio paternoque affectu pallio te adornare decrevimus, ſalva tamen auctoritate aut Magiſterio Sanctæ Metropolis Moguntinæ Eccleſiæ, ſalvo quoque fratrum tuorum Coepiſcoporum & ordine & loco. Sed tuum eſt, ut ſicut nos forinſecus, itate ipſe adornes intrinſecus, ut docendo & faciendo, quæcunque ſunt juſta, quæcunq; honeſta, ante & retro eſſe poſſis conſpicuus, Pallium in determinatis diebus, ad ſacra, Miſſarum ſolennia celebranda tibi concedimus; in natali Domini, in Feſto S. Stephani Protomartyris & S. Johannis Evangeliſtæ, in Epiphania Domini, in Purificatione & Aſſumtione & nativitate S. Mariæ, in Cœna Domini, in S. Sabbatho, in die reſurrectionis, in aſcenſione Domini, in pentecoſtes Feſto, in Feſto S. Johannis Baptiſtæ, in Feſto Johannis & Pauli, inventione corporis S. Stephani, in Feſto S. Sixti & S. Michaelis, & omnium Sanctorum, in nativitate Apoſtolorum Petri & Pauli & Andreæ, in dedicatione Eccleſiarum, in faciendis ordinibus. Crucem etiam ante te & ante ſucceſſores tuos portandi licentiam donamus. In Stationibus quoque feſtivis ſuper Naccum (id eſt: Equum, ſolenniter ornatum: Videatur ſimile diploma Colonienſi Eccleſiæ datum) equitandum permittimus tibi & ſucceſſoribus tuis. Inſuper mitras tibi & ſucceſſoribus tuis ac Canonicis excellentioribus, ſcilicet Presbyteris & Diaconis, inter miſſarum ſolennia miniſtraturis ſubdiaconis in majori Eccleſia tua & ſupra ſcriptis feſtivitatibus portandas concedimus, Et omnia, quæ privilegiorum auctoritate tibi & tuæ Eccleſiæ a prædeceſſoribus noſtris, videlicet ſummis pontificibus, inſuper etiam ſive Regum ſive Imperatorum confirmationibus, ſeu quarumlibet perſonarum donationibus juſte collata ſunt, noſtro quoque autoritatis privilegio confirmamus. Præterea quoque ſtatuimus coram Deo ac

terribili ejus examine futuro,& per hujus noſtri privilegii & Apoſtolici (præcepti) ſeriem ac conſtitutionem ſancimus, ac B. Dei genetricis ſemperque Virginis Mariæ,nec non B.B. Apoſtolorum Petri & Pauli, Sanctorum etiam Martyrum Stephani ac Xiſti (Sixti) cæterorumque omnium Sanctorum autoritate, in quorum nomine prænominata tua Eccleſia dedicata eſt, decernimus, atque obteſtamur tam Apoſtolicæ ſedis futuros pontifices,quam qui eccleſiaſticas adminiſtraverint actiones, cunctosque Chriſtianorum titulo inſignitos, ut nullus hanc licentiam (ſibi ſumat) de his omnibus quæ eidem Eccleſiæ a prædeceſſoribus noſtris per privilegia juſte conceſſa, vel a nobis data,vel danda, aut ab aliquibus fidelibus viris ac mulieribus præfatæ Eccleſiæ tradita ſunt, vel futuris temporibus contradentur,tam in Abbatiis, quam in monaſteriis, ac Xenodochiis,tam in famliis quam in terris,& comitatibus ſeu aliquibus poſſeſſionibus, convellendi, disveſtiendi, moleſtandi vel alienandi.

XIII.

Pabſts Gregorii VII. Breve **an Biſchoff** Burchardum **zu Halberſtadt/worinn er ihn lobet/daß er ſich den Tort/ ſo denen Geſandten des Römiſchen Stuhls in Teutſchland widerfahren/ ſo ſehr zu Hertzen gehen lieſſe/** de Anno 1074.

Gregorius, Epiſcopus Servus Servorum Dei Halbiſtetenſi Epiſcopo, ſalutem & apoſtolicam benedictionem,

OStendis, frater, te ſanctam Romanam eccleſiam ſincero affectu diligere, quando id movet cor & animum tuum, legatos ſedis Apoſtolicæ in regno veſtro non eo, quo oportuit,honore ſuſceptos fuiſſe,nec ea,quæ Chriſtiana religio poſtulabat, & adhuc poſtulat, prout neceſſe foret, efficere potuiſſe. Verum nos multo magis hæc illis accidiſſe volumus,quam ut ipſi hominibus magis, quam Deo placere cupientes, veritatem & libertatem illius,quæ in eis repræſentabatur auctoritatis aliqua ſimulatione violaſſent. Nam ſi principibus & divitibus terræ veſtræ regnare pro libidine,& juſtitiam Dei conculcare taciti conſentire vellemus, profecto amicitias, munera, ſubjectiones, laudem, & magnificas ab eis honorificentias habere poſſemus. Quod quia loco, in quo ſumus,& officio, quod tenemus, minime congruit, nihil eſt, quod nos a caritate Chriſti, ipſo protegente, ſeparare poſſit, quibus mori tutius eſt, quam legem ejus derelinquere, aut pro mundi gloria impiorum potius, ſi ſint potentes, quam eorum perſonas reſpicere, qui, licet ſint pauperes, legem ſui conditoris exquirunt, mandata diligunt,vitam potius, quam juſtitiam deſerunt. Tuæ igitur unanimitatem fraternitatis debita cum gratulatione ſuſcipientes, hanc flammam in pectore tuo ſemper creſcere cupimus,ut in ea, quam erga ſanctam & Apoſtolicam eccleſiam habere cœpiſti dilectione proficias: ſpem vero in noſtra caritate, imo beati Petri protectione, & ejus apoſtolica indubitanter benedictione habere confidas. Data Romæ VII. Kalendas Novembris, indictione decima tertia.

XIV.

Ejusdem Breve **an Biſchoff** Burchardum **zu Halberſtadt/ daß er ſeine Cleriſey von der Unzucht ab- und zu einem keuſchen und** exemplariſchen **Leben anhalten ſolle/** de Anno 1075.

Gregorius Epiſcopus, Servus Servorum Dei Burchardo Helveſterenſi Epiſcopo, ſalutem & apoſtolicam benedictionem.

NOn ignorare te, frater cariſſime, credimus,de ordinum eccleſiaſticorum caſtitate ſanctæ ſedis Apoſtolicæ Statuta anteceſſorum noſtrorum & noſtro deinceps ſtudio per literas & legatos longe lateque promulgata. Nam & anno præcedente confratres noſtri & Epiſcopi in partes illas directi te convenerunt, & noſtro nomine hujus tibi operis obedientiam ſtudioſius inculcarunt. Sed neque propterea has rurſus de eadem re tibi literas ſuperfluas judicavimus, Apoſtolo dicente: Fratres, eadem vobis ſcribere mihi quidem non pigrum; vobis autem neceſſarium. Si enim fratrum noſtrorum exhortatione monitus in id opus manus continuo miſiſti, ad hoc valebunt literæ, ut, ſicut dicitur, currentem currere concitatius impellamus. Sin autem hucusque ceſſaſti, ſomno torporis expulſo ad evigilandum ſtimulo increpationis excitemus. Nos enim de taciturnitate noſtra damnari metuimus, ſi conſervis noſtris, his maxime, qui alios docere idonei ſunt, domini pecuniam diſtribuere pigritamur. Urger nos enim timor illius maledicti, quod per Salomonem depromitur: Maledictus homo, qui abſcondit frumenta in populo:

Et

Et quod item per prophetam dicitur: Maledictus homo, qui prohibet gladium ſuum a ſangvine, id eſt verbum prædicationis ab increpatione carnalium. Sicut enim nos ad loquendum ſuperiora exempla impellunt, ita & vos, quæ de obedientia paſſim ſcripta leguntur adhortantur quæ dicimus fraterna caritate ſuſcipere. Nam legitur apud Samuelem: Melior eſt obedientia quam victimæ. Quaſi enim ſcelus idololatriæ eſt non auſcultare, & quaſi peccatum ariolandi eſt non acquieſcere. Quod beatus Gregorius in moralibus exponens dicit: Obedientia ergo eſt, ſine qua, quamvis fidelis quisque videatur, infidelis eſſe convincitur. Denique novit fraternitas tua, quas proponimus regulas a ſanctis patribus eſſe præfixas, tantoque venerabilius obſervandas, quanto conſtat non ſuo libitu, ſed Spiritus Sancti promulgaſſe afflatu. Quamobrem, cariſſime frater, inſtanter hortamur, & apoſtolica auctoritate præcipimus, quatenus & a legatis noſtris ante cognita, & harum teſtimonio literarum plenius inculcata, fideliter exequaris, de agro Dominico zizania eradices, frumentum conſerves, caſtos & religioſos clericos,ut tui officii cooperatores, benigne foveas, lubricos & incontinentes aut paterne corrigas, aut incorrigibiles a ſacris altaribus arceas; & niſi tuis exhortationibus acquieſcentes reſipiſcant, nec laici etiam officium eorum ullatenus audiant; ut quos nec timor nec amor divinus compungit, pudor ſaltem humanus retrahat ad ſobrietatem. His ſi vigilanter inſtiteris, & inobedientiæ culpam poteris evadere, & a Domino præmium tibi multiplex & indeficiens comparare. Data Romæ quarto Kalendas Aprilis, indictione decima tertia.

XV.

Des Römiſchen Königs Hermanni Diploma, **vermöge deſſen er dem Hoch-Stifft Halberſtadt einige Güter zu Bathisleven/ Oſterleven und Piſakendorp geſchencket/** de Anno 1083.

IN nomine Sancte, & individue Trinitatis. Herimannus divina favente Clementia Rex: Quicquid ad utilitatem Sanctarum Dei Eccleſiarum Sacerdotes Chriſti venerando, eorumque Petitionibus aſſenſum prebendo conferimus,tam nobis, quam Poſteris noſtris profuturum eſſe, ſine dubio credimus: Quapropter notum eſſe volumus omnibus Chriſti Noſtrique fidelibus tam futuris,quam preſentibus, qualiter nos, ob devotum ac fidele ſervitium Dilecti Noſtri Burchardi, Halberſtatenſis Epiſcopi, predium, quod Thiedericus hereditario jure poſſedit, & eo ſine heredibus defuncto, in Regiam poteſtatem juſte devenit, ſcilicet ſitum in villa Bathislevo, in Pago Svevico,in Camitatu Ottonis, filii Adalberti Comitis, & in duabus villis Oskerlevo & Piſakendord in Pago Northurungon in Comitatu Sigifridi Comitis cum omnibus appenditiis ſuis, hoc eſt utriusque ſexus Mancipiis, terris cultis & incultis, Areis, ædificiis, agris, paſcuis, Campis, ſilvis, Aquis, aquarumque decurſibus, piſcationibus, Molis, Molendinis,viis & inviis exitibus & reditibus, queſitis & inquirendis & cum omni utilitate, que ullo modo inde provenire poterit ad Sanctam Halberſtatenſem æccleſiam in honorem Sancti Stephani Proto-Martiris conſecratum tradimus; ea videlicet ratione ut prædictus Epiſcopus Suique Succeſſores, in præfato predio liberam dehiuc poteſtatem habeant tenendi, dandi, commutandi, vel quicquid eis pro uſu ſuæ æccleſie placuerit inde faciendi. Et ut hæc noſtra traditio ſtabilis & inconvulſa omni permaneat ævo, hanc cartam inde conſcriptam manu propria corroborantes Sigilli noſtri impreſſione juſſimus inſigniri.

Signum Domini Hermanni, Regis Invictiſſimi.

Bruno Cancellarius, vice Sigifridi Archicancellarii, recognovi.

Data eſt Idus Apr. Anno Incarnationis Dominice M. LXXXIII. Indict. VI. Anno autem ordinationis & Regni Domini Herimanni Regis II. Actum Goslarie, in Dei nomine feliciter, Amen.

XVI.

Biſchoffs Burchardi II. **zu Halberſtadt** Fundations- **und** Donations-**Brieff des Cloſters Huyſeburg/** de Anno 1084.

IN nomine Sanctæ & individuæ Trinitatis. BORCHARDUS, Dei gratia Halberſtadenſis Epiſcopus Secundus. Notum ſit omnibus Chriſti fidelibus, præſentibus ſcilicet & futuris, qualiter pro remedio animæ noſtræ, omniumque Nobis commiſſorum & pro abſolutione animarum Burchardi Epiſcopi, omniumque Anteceſſorum, nec non Succeſſorum noſtrorum, ſimul & parentum noſtrorum, & pro ſtatu totius Sanctæ Eccleſiæ, tradimus ad altare S. Mariæ in Huyesborch ad conſtructionem

ctionem ſancti ſervitii Dei, ſecundum monachicum Ordinem, ſub regimine Abbatis, ad eundem locum conſecrandi, & ſano conſilio, ſecundum timorem & amorem Dei a Congregatione ejusdem loci eligendi, eandem civitatem Huyesborch, cum omnibus ædificiis ſuis, decimas quatuor, LXV. manſos, cum mancipiis, & vineis, ſilvis, areis, & ædificiis, terris cultis & incultis, agris, pratis, paſcuis, campis, venationibus, aquis, apuarumque decurſibus, molis, molendinis, piſcationibus, exitibus & reditibus, viis & inviis, quæſitis & inquirendis, & omnibus utenſilibus ad hæc pertinentibus. Quæ omnia ſita ſunt in locis ſubſcriptis: in Eylenſtiddi XIV. manſi & decima ejusdem villæ: vinea una, duo molendina parva, duæ piſcinæ & ſilva. In Gacisleva duo manſi: in Wermanſtiddi duo manſi: in Adersleva duo manſi: in Werſtiddi unus manſus: in Mandorp duo manſi: in Ebbekeſtorp decimam unam: in Hilvverdingerode decimam unam: in minori Hoym decima: in Biſtedi unus manſus: in Achelbardeſtorp duo manſi & pars ſilvæ, in Himelena unus manſus: ſilva circa ipſam urbem Huyesborch: item pars ſilvæ in orientali parte urbis: in Suburbio novem jornalia: in Dingelſtiddi dimidius manſus: in Sarckſtiddi unus manſus & dimidius, quo primum dotabat hanc Eccleſiam Borchardus Epiſcopus, Anteceſſor noſter. Capellam S. Sixti dotavimus duobus manſis: in Lechidi unus & dimidius, & in Ckemis dimidius. Hæc noſtra donatione Domui Dei in Huyesborch contulimus. Cætera vero ſubſcripta devota Chriſti fidelium oblatio addidit. In Witteburna XI. manſi & dimidius: in Eylenſtiddi V. manſi & dimidius, vinea una & tres partes ſilvæ: in Aſpenſtiddi dimidius manſus & tria jornalia: in Vordersleva unus manſus: in Minesleva tres manſi & dimidius: in Vetersleva tres manſi: in Strobecke dimidius manſus: in Bettenmandorp dimidius manſus: in Biſchopamandorp dimidius manſus: in Badesleva unus manſus; in Schlanſtiddi dimidius manſus, item dimidius manſus: in Imerga unus manſus: in Sommeringe dimidius manſus: in Werſtiddi dimidius manſus: in Papeſtorp dimidius manſus: in Dannerſtidde unus manſus: in Kyrlderen unus manſus: in Delghorp V. manſi: in Semetsvvege VI. manſi: in Biſted dimidius manſus: in ſuburbio civitatis Huyesborch tres manſi: Hæc omnia altari S. Mariæ in Huyesborch tradita ſunt. Ideo pacem banno noſtro ſæpe confirmatam iterum confirmamus omnibus, quæ prædicto altari jam donata prænotavimus. Etſi quis rapinam, vel fraudem aliquam inde ſubtraxerit, ſive locum hunc, JESU CHRISTO mancipatum, quolibet temerario auſu ad deſtruendum invadere tentaverit, hunc anathematis ſententia multarum æternis ſuppliciis deputamus, niſi pœnitentia reductus quantocius ſatisfaciendo reſipiſcat. Concedimus, ut etiam Abbas loci ipſius ſibi Advocatum prudenter eligendo ſtatuat, quem cauſa animæ ſuæ in neceſſitatibus ſuis ſibi indifferenter adeſſe conſiderat. Et ut hæc omnia firma & indiſſolubilia poſthinc omni permaneant tempore, cartam inde conſcriptam manu propria corroborantes ſigilli noſtri impreſſione juſſimus inſigniri. Data Kal. Novembr. anno incarnationis Dominicæ MLXXXIV. Indicti VIII. anno vero ordinationis Burchardi Secundi XXV. Actum in Halberſtad in nomine Domini feliciter.

XVII.

Biſchoffs Reinhardi **zu Halberſtadt** Diploma Fundationis & Dotationis **der Kirche zu Oſterwich** / de Anno 1108.

IN nomine Sanctæ & individuæ Trinitatis, REINHARDUS, Dei gratia Halberſtadenſis Epiſcopus. Diligentiæ convenit Epiſcopali, prava quæque corrigere, & ſtudio piæ conſiderationis emendare, & bona quæque debita pietate fovere, & ad meliorem ſtatum perducere; Nos igitur præcipue amore Dei & S. Stephani protomartyris ammoniti, pro remedio animæ noſtræ, pro pace & tranquillitate populi nobis commiſſi quædam meliorare cupientes, Eccleſiæ quæ eſt in Hoſterwich, juxta fluvium Iliſina, in comitatu Ludegeri comitis, bona quæ habemus in villa Otenleve, cum mancipiis utriusque Sexus, cum decima ejusdem villæ, & cum omni utilitate, quæ inde provenire poteſt. Molendinum quoque quod adjacet Eccleſiæ in Oſterwich, & ſilvam, quæ eſt verſus aquilonem euntibus in civitatem Sruterlingeburgenſem, & prædium in Langele nobis a Domina Gerburga per præcaria jura traditum, quod modo Gerhardus Præpoſitus in beneficio tenet, eo petente, ut poſt obitum ſuum ejusdem Eccleſiæ cedat in uſum, decimam etiam de Domicali noſtra in villa cum conſilio & conſenſu cleri & populi tradimus. Et Epiſcopali banno confirmamus, perpetua ſtabilitate fratribus ibidem Deo famulantibus corroboramus. Hoc autem ecce coram Deo facimus ea conditione, ut Canonici in eodem loco Deo militantes ſub Regula S. Auguſtini canonice & religioſe vivant, & omnia, quæ in eadem

eadem regula ſcripta & inſtituta ſunt, quantum Dominus dederit, diligenter & omni contradictione remota adimplere ſtudeant. Deſcendente autem, vel obeunte præpoſito loci illius, nemo per violentiam, ſed quem fratrum ejusdem Eccleſiæ concors ſocietas, vel pars ſanioris conſilii elegerit, conſtituatur. Si quis vero ſucceſſorum noſtrorum hæc prædia ad prædictam vitam collata, occaſione, arte vel aliquo malo ingenio auferre, & hanc regularis vitæ inſtitutionem infringere, & irritum ducere tentaverit, auferat Deus partem illius de libro vitæ, & perpetui Anathematis vinculo innodatus, æternæ damnationis periculo ſubjaceat. Et ut hæc noſtra traditio ſimul & inſtitutio in omnia retro ſecula firma & inviolata permaneat, ſigilli noſtri impreſſione fecimus inſigniri & confirmari. Data VII. Idus Auguſti, Anno Dominicæ Incarnationis M. C. VIII. Indictione prima. Actum in civitate Wemodebruchenſe feliciter, Amen.

XIIX.

Ejusdem Diploma Fundationis & Dotationis des Cloſters zu S. Pancratii in Hamersleben / de Anno 1112.

EGo REINHARDUS, Halberſtadenſis Dei gratia Epiſcopus. Notum ſit Chriſti fidelibus præſentibus & futuris, quod ego REINHARDUS, Halberſt. Dei gratia Epiſcopus, divina ſvavente gratia, pro remedio animæ meæ, in villa, quæ dicitur Oeſtervvick regularem Clericorum vitam, quæ beati Auguſtini inſcribitur, inſtituerim, & Canonicis ibidem Deo famulantibus in ſuſtentationem prædia donaverim, ſita in comitatu Fritherici Comitis, in villa, quæ dicitur Ottenleve, videlicet XX. & VIII. manſos, & dimidium cum mancipiis utriusque Sexus pertinentibus, & duo prata cum tota decima, ejusdem villæ, & in Bickendorf, veniam unam dimidio manſo, & ſilvam unam eidem villæ adjacentem, cum duobus jugeribus in Comitatu Luidegeri Comitis, in Langelen tres manſos, & dimidium. Poſtea quædam Matrona nomine Thietburgis, religionis habitum profeſſa, pro ſalute animæ ſuæ & parentum ſuorum MACHDILDA filia ſua, & cæteris hæredibus ſuis præſentibus & conſentientibus prædia ſua beato Stephano in Halberſtad ſub hac conditione ſe traditurum promiſit, ſi prædictam vitam, quam in Oſtervvick inchoaveramus in villam, quæ dicitur Hamersleb, transferremus. Cujus ſalubre votum, ut oportuit, intendentes, nec minus incommoditates forenſium cauſarum, quæ in Oſtervvick præfatam vitam plurimum inquietare poterant, declinare cupientes, accepto fidelium Eccleſiæ noſtræ conſilio cum præmemorata perſona datis jam ſuis, ut promiſerat, prædiis, pacti præfiniti ſententiam confirmavimus & Fratres quos in Oſtervvich Deo ſervire diſpoſueramus, nunc mutata vivendi regula in HAMERSLEVE transtulimus. Hæc autem prædia, quæ prædicta Thietburgis S. Stephano in Halberſtad cum mancipiis utriusque ſexus, agris cultis & incultis, pratis, molendinis, aquis aquarumve decurſibus, & cum omnibus utilitatibus, quæ inde provenire poſſunt, perpetua ſtabilitate contradidit, ſita ſunt in Comitatu Fritherici Comitis, videlicet in villa, quæ dicitur HAMERSLEVE XX. manſi & octo, in Wagersleve XX. manſi & unus, in Wirdesleve XV. manſi & dimidius, in Luitechen Hamersleve VI. manſi, in Gundinesleve unus manſus; de hinc Mechtilda ejusdem religioſæ Thietburgis filia cum conſenſu & favore filii ſui Widekindi prædia, quæ mater ſua S. Stephano donaverat in præſcriptæ vitæ ſupplementum in Hamersleve ſuorum prædiorum traditione ampliavit. Hæc autem prædia, quæ Machtildis S. Stephano cum mancipiis utriusque ſexus, agris cultis & incultis, ſilvis, pratis, molendinis, aquis, aquarumque decurſibus, & cum omnibus utilitatibus, quæ inde provenire poſſunt, perpetua ſtabilitate contradidit, ſita ſunt in comitatu Fritherici Comitis, videlicet in Helinge & Stapelinge & Hellinge & Meintorp XXX. & VIII. manſi, in Hurſinge XIII. manſi, in Bertensleve duo manſi, in Arresleve XIII. manſi, in Tadeſtorf IX. manſi, in Rottammersleve unus manſus, in Wereninge unus manſus, in Boneſtorp duo manſi, in Balleſtorp unus manſus, in Dutendorp unus manſus, in Baddenleve VIII. manſi & dimidius, in comitatu Henrici Marchionis, in Stenberge unus manſus & tria jugera, in Glaſinge unus manſus, in Hillesleve unus manſus, in Comitatu Gertrudis Comitiſſæ in Adenesleve XI. & duo manſi, in Weſterſen duo manſi, in Datheim una manſio & quinque jugera, & unum Panſtal, in quo coquitur Sal. In curtl Humenuel de Bruchdorp per totum, in Thotesbuili VIII. manſi, in Warendorp V. in Langebecke V. in Diſtorp V. in Riſtede V. in Elem VII. in Butenſtide IV. in Winesbuitli VIII. in Walenkote X. in Ardorp I. in Thurnitorp IV. in Schepingen IV. in Goriſſe I. in Annanthorp I. in Diſſili IX. Willineſtilde per totum, in Heſſili duo manſi; Ut ergo pacti noſtri cum præmiſſa matrona habiti, firma ſtaret definitio, prædia, quæ fratribus in primo in Oeſternoch conſtitutis, deputaveramus, & prædia, quæ prædicta Thietburg S. Stephano in Halberſtad donaverat, cum prædiis a Mache-

Machtilda filia ejus Thietburgis, in Canonicæ vitæ uſum deputatis B. Pancratio in Hamersleve perpetua ſtabilitate tradidimus. In hujus rei teſtimonium interfuerunt Conradus, Cameratius, Thietmarus, Præpoſitus, Gerardus, Præpoſitus, Fridericus, laicus & fratres ejus Walat, Adelbertus comes. Quibus ita geſtis præfatus Widekinus, depoſito ſecularis militiæ cingulo, ad præfatum monaſterium in Hamersleve regularis vitæ tacta profeſſione, ſe ipſum S. Pancratio obtulit, & ſanctitatis veſtem ſuſcepit. Et quoniam ſuſcepti miniſterii cura provocamur Eccleſiaſticarum rerum providere cautelam. Hoc quoque ſtatuimus, ut obeunte patre ejusdem Eccleſiæ fratres ibidem conſtituti alium patrem, vel in eodem clauſtro, vel in eodem propoſito militantem, ſibi eligendo liberam habeant poteſtatem, ad mutandam vero vitæ præſcriptæ regulam non præſumat inferre violentiam. Et ut hæ traditionis, & prædictæ regulæ inſtitutiones firmæ, ſtabiles & ſemper inconvulſæ permaneant, interpoſito anathemate, beati Petri auctoritate & noſtra præcipimus, & ſigilli noſtri impreſſione confirmamus. Data quinto idus Auguſti. Vigilia S. Laurentii, Anno Dominicæ Incarnationis M. C. XII. Indictione quinta.

XIX.

Diploma, woraus zu erſehen / auf was Weiſe Biſchoff Reinhard zu Halberſtadt und innen benennte Clöſter 500. Marck Silbers / zu Ranzionirung des vom Käyſer Henrico V. gefangenen Pfaltzgraf Friedrichs des Jüngern von der Sammerſchenburg zuſammen geſchoſſen / de Anno 1114.

IN nomine Sanctæ, Trinitatis ejusdemque individuæ Unitatis. Notum ſit omnibus tam futuris, quam præſentibus Eccleſiæ fidelibus, qualiter REYNARDVS, Halberſtadenſis Eccleſiæ Antiſtes venerandus, in uno & eodem facto Eccleſiæ ſuæ filiis temporalis vitæ ſubſidium ex paterna diligentia providerit, & humanitati alterius compaſſione, qua debuit, pie conſuluerit. Unde neminem ignorare cupimus, qualiter Fredericus, Palatini Comitis Frederici Filius, regiam incurrens offenſam, captus fuerit, duriſque & diuturnis vinculis maceratus, nullum fere infortunii ſui exitum inveniret, ſed tandem multa ſupplicatione, & Regni Primatum commiſeratione Regis animus inflexus, tale ei pactum inire permiſit, quatenus quingentis argenti libris perſolutis, gratiæ ipſius & propriæ libertati ad integrum reſtitueretur. Cujus rei REYNARDVS, Antiſtes noſter, cum aliis quibusdam Principibus fidejuſſor interpoſitus, dum eundem Fredericum in pecunia perſolvenda anxiatum cerneret, prædia, quæ ille in tanta neceſſitate vendere compulſus eſt, prædictus Antiſtes Eccleſiæ ſuæ Monaſteriis in amminiculum conquirenda benigna ſagacitate decrevit. Unde facta collatione ex pecuniis, quas fideles Monaſteriis pro animarum ſuorum remedio contulerant, nec non vendito theſauro, qui in ipſis Eccleſiis ex parte repertus eſt, hujus ſubſcriptæ pecuniæ ſumma exivit. Epiſcopus de majori Eccleſia S. Stephani X. Libras perſolvit. De Hiliſinneburgenſi Eccleſia centum & tres marcæ collatæ ſunt. De Stutterlingeburch XVIII. Nos quoque, qui in Huyesborch conſervamur non minimo labore centum & quinque libras collegimus & de ejusdem Frederici prædiis XXIII. manſos ad noſtræ Eccleſiæ uſum comparavimus, ſitos in his villis, in Comitatu Luidigeri Comitis: in Adtekendorp X. manſi ſinguli octo ſolidos perſolventes, in Anderbecke octo manſi ſinguli decem ſolidos perſolventes, cum XXX. & VI. mancipiis utriusque ſexus, cum pratis & paſcuis, cum omnibus appendentiis in eisdem villis ad ſe pertinentibus. In facienda autem hujus rei corroboratione idem Fredericus in Eccleſia Halberſt. cum uxore ſua & filiis ſuis, & aliis multis, ante principale altare B. Stephani Proto-Martyris vovit, ibidem adſtante noſtro Antiſtite Reynardo, cum multa frequentia Clericorum & populi & cum Advocatis earundem Eccleſiarum, & Provincialibus innumeris, tradens ſuper reliquias noſtræ Eccleſiæ eadem prædia, cum conſenſu uxoris ſuæ, & Filiorum ſuorum, ſcilicet uxore ſua, cum elevatione digiti, ſecundum jus ſeculare, prius ibidem redonante, quod ſibi de eisdem prædiis in dotem evenerat. Quod ad ultimum tali pacto per omnia confirmatum eſt, ſi ipſe, vel aliquis ex heredibus ſuis hoc ſtatutum, poſtea infringere vellet, ut Domino Epiſcopo Reynardo, vel Ejus ſucceſſoribus, mille marcas puri argenti perſolveret; ita tamen, ut Epiſcopus ſibi centum retineret & in Monaſterio Sanctimonialium quod Stetterlingenburck dicitur, centum daret, & Eccleſiæ Hilſinburgenſi quadringentas ac Huyesburgenſi ſimiliter quadringentas offerret. Quod totum Dominus Epiſcopus, videntibus cunctis, qui aderant, banno ſuo firmavit & illum, qui hoc pactum deinceps ſcindere vellet, ſub anathematis vinculo dampnavit. Et ut omnibus dubietatis nebula in perpetuum removeatur, hanc cartam Sigilli ſui impreſſione juſſit aſſignari. Ego autē Reynardꝰ, Halberſt. Eccleſiæ Epiſcopus, Dei gratia id quod ſum, omnes, in quorum manus hæc carta, vel ad quorum notitiam hoc factum quoquomodo pervenerit, obnixe obteſtor in Domino Epiſcopos & Abbates, Reges & Principes, ſeu cujuscunq; profeſſionis fideles, ut mecum perpendatis, quo ſtudio caritatis, vel circa Fredericū, vel propter utilitatem Fratrū Deo famulantiū, hæc omnia ſtatuere piū ac juſtū crediderimus. Unde

Unde omnium caritatem iterum iterumque obſecramus in Domino, ut pietatis zelo a Nobis, quod geſtum audiſtis, Vos eodem, nec a quovis vi, vel fraude infringatur, obſiſtere curetis; ſcientes, æternam omnipotentis Dei vos per hoc mereri retributionem. Data quarto Nonas Maji anno incarnationis Dominicæ MCXIV. Indict. VII. Actum Halberſtad in Dei nomine feliciter, Amen.

XX.

Pabſts Paſchalis II. Confirmation des vom Biſchoff Reinhardo zu Halberſtadt geſtifften Cloſters zu St. Pancratii in Hamersleben / de Anno 1116.

PAſchalis Epiſcopus, ſervos ſervorum DEI, dilectis filiis Thietmaro, Præpoſito, & ejus fratribus in Eccleſia Beati Pancratii penes villam Hamersleve regulārem vitam profeſſis, tam præſentibus, quam futuris in perpetuum deſiderium. Quod ad religioſum propoſitum & animarum ſalutem pertinere monſtratur, auctore Deo ſine aliqua eſt dilatione complendum, Venerabilis ſiquidem frater noſter, REINHARDUS, Halberſtadenſis Epiſcopus, pro officii ſui debito, religioni operam vigilanter impendens, in villa ſua prædicta Clericorum, juxta beati Auguſtini regulam viventium, congregationem inſtituit, quorum & ordinem & quietem noſtra deſiderat auctoritate muniri. Nos igitur ejus deſideriis annuentes, vos, chariſſimi filii, in ſupra dicta beati Pancratii Eccleſia cohabitantes; ſub Apoſtolicæ ſedis tutelam ſuſcipimus & decreti præſentis auctoritate munimus. Vitæ namque canonicæ ordinem, quem profeſſi eſtis privilegii pagina firmamus. Et ne cui, poſt profeſſionem exhibitam, proprium quid habere, neve ſine præpoſiti, vel congregationis licentia de clauſtro diſcedere liceat, interdicimus. Unde etiam quieti veſtræ attentius providentes, ſtatuimus, ut univerſa, quæ ad veſtræ fraternitatis ſuſtentationem a ſupradicto Epiſcopo deliberata ſunt, & quæcunque ab aliis fidelibus de ipſorum jure vel jam data ſunt, vel in futurum dari, offerri, aut aliis juſtis modis acquiri contigerit, firma vobis veſtrisque ſucceſſoribus & illibata permaneant. Decernimus igitur, ut nulli omnino hominum liceat eandem Eccleſiam temere perturbare, aut ejus poſſeſſione aufferre, vel ablatas retinere, minuere, vel temerariis vexationibus fatigare, ſed omnia integra conſerventur eorum, pro quorum ſuſtentatione & gubernatione conceſſa ſunt uſibus omnimodis profutura, ſalva nimirum Canonica, Halberſtadenſis Epiſcopi reverentia. Si qua ergo in futurum Eccleſiaſtica ſecularisve perſona hanc noſtræ conſtitutionis paginam ſciens, contra eam temere venire tentaverit, ſecundo tertiove commonita, ſi non ſatisfactione congrua emendaverit, poteſtatis honorisque ſui dignitate careat, eamque ſe divino judicio excitare de perpetrata iniquitate cognoſcat, & ea ſacratiſſimo corpore & ſanguine Dei & Dni Redemptoris noſtri Jeſu Chriſti aliena fiat, atque in extremo examine diſtrictæ ultioni ſubjaceat. Cunctis autem eidem loco juſta ſervantibus ſit pax Domini noſtri Jeſu Chriſti, quatenus & hic fructum bonæ actionis percipiant, & apud diſtrictum judicem præmia æternæ pacis inveniant, Amen.

Ego Paſchalis, univerſ. Eccl. Epiſcop. Data Laterani per manum Joannis Sanctæ Romanæ Eccleſiæ Diaconi Cardinalis & Bibliothecarii XIII. Kalendas Apr. Indict. IX. Incarnationis Dominicæ anno MC XVI. Pontificatus autem Domini Paſchalis ſecundi Papæ XVII.

XXI.

Biſchoffs Reinhardi zu Halberſtadt Diploma, vermöge deſſen er das von ſeinem Vorfahren / Biſchoff Burchardo II. geſtiffte Cloſter Huyſeburg mit einigen Gütern beſchencket / de Anno 1118.

IN Nomine Sanctæ & Individuæ Trinitatis. Reinhardus, Dei gratia Halberſtadienſis Eccleſiæ Epiſcopus. Paſtoralitatis noſtræ officium eſt, omnibus Nobis commiſſis pie & religioſe vivere volentibus, paterna devotione ſubvenire, & non ſolum eos doctrina paſcere, verum etiam, quantum poſſumus, temporalis vitæ neceſſaria, ipſis providere; ſicut enim Deo ordinante conſtituti ſumus præeſſe, ita ſubſequenter juxta vires jubemur prodeſſe. Noverit igitur præſentium atque futurorum fidelium induſtria, quia eum in Huysborch ſervitium Chriſti, ipſius gratia auxiliante, in humilitate Monaſticæ inſtitutionis fundatum cerneremus, exultavimus & delectati ſumus; Ideoque & nos ſupra fundamentum hoc in augmentum noſtræ reſervationis aliquid ſuper ædificare cupientes, tradidimus ad altare

Sanctæ Mariæ in Huysborch viginti manſos in villa Seisleva, cum omnibus appendentiis ſive mancipiis, agris, pratis, paſcuis, ſylvis, aquis, viis, & inviis, uno molendino, & uno ponte, & aliis quæſitis & inquirendis, & cum omni utilitate ad ipſum predium pertinente, Decimam quoque, in villa Wegersleve ab Anteceſſore noſtro Burchardo ſecundo prædictæ Eccleſiæ in Huysborch collatam, ſed a Hemezone ſupplantatore injuſte oblatam, juſte ſuſtentationem Fratrum reſtituimus. Item ſupplicante Richardo Presbytero, bonæ memoriæ Fratre noſtro Halberſtadienſe, tradimus Domui Dei in Huysborch pro remedio animæ noſtræ Beneficium, quod ipſe a noſtra Eccleſia poſſiderat, ſed & Svvicherus miles noſter, cum eſſet vulneratus in Polonia, noſtra admonitione & conſilio tradidit præfatæ Domui Dei in Huysborch pro anima ſua octo manſos in Hakeburnam & Horenhuſen, cum omni utilitate, ad hoc predium pertinente, & unum miniſtralem. Præſente & collaudante Brunone hærede ſuo. Hæc ad ſtipendium Deo famulantium Altari Sanctæ Mariæ in Huysborch collata, ne aliquis infringere, diſſolvere, vel quocunque modo inde auferre audeat, vel valeat, banno noſtro confirmamus, & confirmavimus & hanc cartam in teſtimonium veritatis inde fecimus conſcribi, & Sigilli noſtri impreſſione juſſimus Signari.

XXII.

Ejusdem Diploma Donationis einiger Zehenden und Güter an das Cloſter Huyſeburg/ de Anno 1118.

IN Nomine Sanctæ & Individuæ Trinitatis. Reinardus, Dei gratia Halberſtadienſis Epiſcopus. Notum ſit omnibus tam futuris, quam præſentibus Chriſti fidelibus, qualiter Ego Reinardus, Halberſtadienſis Eccleſiæ Dei gratia Epiſcopus, Huysburgenſi Eccleſiæ in utilitatem Fratrum ibidem degentium, pro remedio animæ meæ, prædeceſſorumque noſtrorum dedi Decimationes novalium præſentium & futurorum, in omnibus locis in quibus habent Decimationes. Præterea Decimationes ſuper propria eorum novalia ubicunque in noſtro Epiſcopio, vel nunc ſint, vel poſtmodum fuerint prædictæ Eccleſiæ contradidimus. Bona quoque Fratris Wedekindi, id eſt decem manſos ſecum oblatos, ſicos in his locis: in Tadiſtorp VII. manſos, in Gripendorp unum manſum & dimidium, in Errixesleve unum manſum & dimidium eidem Eccleſiæ confirmavimus; Quapropter ut hæc noſtra traditio rata, & firma perpetualiter permaneat, teſtimonio præſenti Eccleſiæ banno noſtro, & Sigilli noſtri impreſſione firmamus.

XXIII.

Ejusdem Diploma, vermöge deſſen er dem Cloſter Huyſeburg alle ſeine Schenckungen und Privilegia confirmiret/ auch gewiſſer Maſſen extendiret/ de Anno 1118.

IN Nomine ſanctæ & individuæ Trinitatis. Notum ſit omnibus, tam præſentis, quam futuri temporis fidelibus, quod Ego Reinardus, Dei gratia Halberſtadienſis Epiſcopus, Monaſterium in Huysborch Sanctæ Dei Genitricis & ſemper Virginis Mariæ memoriæ dicatum & a prædeceſſore meo, Burchardo ſecundo monaſtica religione fundatum inveni, pro debito officii noſtri ſuper ædificando hoc promovere cupiens, pro animæ meæ, prædeceſſorum, ſucceſſorumque meorum remedio & ad ſubſidia Servorum & Ancillarum Dei ibidem congregatorum vel congregandorum, decimationibus, prædiis, aliisque reditibus, pro tempore & facultate augmentare curavi, decimam in villa, quæ Wegersleve dicitur, a Burchardo prædicto Epiſcopo donatam, ſed violenter & injuſte abſtractam, eidem Eccleſiæ noſtra Autoritate reſtitui, Angelmarum etiam miniſtralem, qui quaſi beneficiario jure hanc injuſte acceperat, ab ejus uſurpatione pœnitus removi, duabus tamen decimis pro beneficii jure in Sugilbike, Suterothe, ſibi contraditis. Quod aliquo debito conſtrictum egiſſe me nullus æſtimet, ſed pro benevolentia, ut idem Angelmarus locum illum aliqua moleſtia pulſare, vel inquietare ulterius locum non habeat. Decimas quinque in quinque villis ſubnotatis Dingelſtedt, Attekendorp, Wernſtidi, Reinſtiddi, Retmersdorp, & dimidiam decimam in Anegermersleva; beneficium Eccleſiæ, Gerdegeſtorp cum omnibus ad hoc pertinentibus in Uppelinge 15. manſos cum prato & ſylva; n Geisleva molendinum unum & manſum unum cum aliis uſibus ad hoc pertinentibus, in Wobiki manſum unum, in Eylenſtedi decimam ſuper V. manſos ad hoſpitale pertinentes hac noſtra donatione Domui Dei in Huysburg contulimus: cœtera vero, quæ ſcripta ſunt, ſunt devota Chriſti fidelium oblatio. Noſtris temporibus obtulit Dominus Svvichierus de Hakeburnem. 8. manſos pro remedio animæ ſuæ Domui Dei in Huysbourg. Dominus Otto de Krottorp pro ſe & uxoris ſuæ ibidem ſepultæ & filiorum ſuorum memoria

ria 8. dedit, noſtris quoque temporibus quidam Dei fideles tantum pecuniæ in Elemoſinis ad eundem locum contulerunt, quantum ad 23. manſos emendos ſuffecit, qui computati in his villis continentur in Dedeleve, in Anderbeck, in Attekendorp; hæc omnia Altari B. M. in Huysburg traditæ ſunt. Ideo pacem banno noſtro ſæpe confirmatam iterum confirmamus omnibus, quæ prædicto altari jam donata prænotavimus, & ſi quis rapina vel fraude aliquid inde ſubtraxit, ſive locum hunc Jeſu Chriſto mancipatum quolibet temerario auſu ad deſtruendum invadere tentaverit, Hunc Anathematis ſententia mulctatum æternis ſuppliciis deputamus niſi pœnitentia reductus, quantocius ſufficiendo reſipiſcat. Providimus etiam loco immunitatem, quantum ibi conſervantes in Dei ſervitio ipſius ſuffragante gratia mente libera perſeverent; ſtatuimus itaque ne a futuris præſulibus, ſive quibuslibet Clericis, vel ſœcularibus aliqua præjudicia, ſive Gravamina, ſeu exactiones aliquas quandoque perferant, niſi fortuita hoſpitalitatis Gratia exigente, quantum ipſis ſpontaneo obſequio offerant. Cum vero Abbas obierit, non quilibet violenter ingeratur, ſed quem ſibi concors fratrum ſocietas, ſive de eodem, ſive de monaſterio alio, duntaxat ſecundum Cluniacenſem, vel Fructuarienſem, ſeu Goſcimenſem diſputationem, ſecundum Deum, elegerit, qui mox ab Epiſcopo congrua conſecrationis veneratione Eccleſiaſtica ordinetur, Nullatenus etiam Abbatis permittimus poteſtati, ut Eleemoſinas fidelium, quæ ad ſtipendium pauperum Chriſti collata ſunt, alicui perſonæ jure beneficiario exhibere, niſi quantum neceſſitas exigit, pro miſericordia impendere illis, qui ad ipſum locum attinentes quotidiano famulatu ad omnia, quæ eis injunguntur, prompte & humiliter obedientes inveniuntur. Hoc autem ſtatutum a Nobis Authoritate B. Petri Apoſtolorum Principis & B. Stephani protomartyris inconcuſſum ſancimus, ſancitumque nulla improbitate evertendum, nulla novitate mutandum ſub Anathemate obligamus. Cartam vero inde conſcriptam manu propria corroborantes Sigilli noſtri impreſſione juſſimus inſigniri. Data XV. Kal. Novemb. Anno incarnationis Dom. MCXVIII. Indict. X. Actum Halberſtadt in Dei nomine feliciter, Amen.

XXIV.

Biſchoffs Reinhardi zu Halberſtadt Diploma Fundationis der Kirchen zu Linden/ de Anno 1118.

IN nomine Sanctæ & individuæ Trinitatis. REINHARDUS, Dei gratia ſanctæ Halberſtadienſis Eccleſiæ Epiſcopus, Religioſis deſideriis aſſenſum facile accommodare debemus, ut juſta ſemper vota promptus conſequatur effectus. Unde notum eſſe volumus cunctis fidelibus, tam futuris, quam præſentibus, quod fidelis Dei famulus, Venerabilis Co-Epiſcopus noſter Bartholdus, Hildenſemenſis Eccleſiæ antiſtes, Eccleſiaſticis rebus neceſſariam ſatagens providere tutelam, cum ſorore ſua, Domina Hedevviga, æque Venerabili prioriſſa in Stedereburg, intimis precibus a nobis exegit, ut in pago, qui Linden dicitur, Eccleſiam fieri in fundo ejusdem Stederburgenſis Eccleſiæ concederemus. Quatenus tam prædia memoratæ eccleſiæ, eidem pago adjacentia, quam & populum ibi conſiſtentem, nec non & univerſos, cujuscunque rei gratia, vel neceſſitatis articulo eo confugientes, ab omni invaſione, direptione, ſive qualibet injuſta læſione conſtructæ ibidem Eccleſiæ vicinitas communiret. Annuentes igitur cariſſimorum amicorum petitioni, ut eadem Eccleſia ædificaretur, licentiam dedimus, eamque in extruendo conſummatam, ipſis denuo expoſcentibus, pro debito noſtri officii eccleſiaſtico more dedicavimus idus Novembris. Dotata vero eſt eadem Eccleſia manſo uno in eadem villa, & altero in pago, qui Remnigge dicitur ſito, quatenus tam hæc prædia, quam & omnia, quæ in futurum eadem Eccleſia quibuscunque juſtis modis adipiſci poſſet, Deo ibi ſerviturum ſuſtentarent. Volentes autem eidem Eccleſiæ firmam in poſterum providere cautelam, ſtatuimus, ut nullus ſacerdos curam ejus ullatenus uſurpare præſumat, niſi quem prædicta Prioriſſa de Stederburg, ad explendum divinum officium, canonice ibi collocaverit. Adjicientes ex noſtra benevolentia, ut ejusdem villæ populus in ipſa Eccleſia a ſacerdote ibidem Deo ſerviente gratiam baptizandi, & infirmos viſitandi, nec non & mortuos ſepeliendi, habere conſequatur, exceptis ſolis liberis hominibus ad matricem Eccleſiam ſepeliendos detrici cenſuimus. Hæc omnia eidem Eccleſiæ ex noſtræ autoritatis largitate, pro petitione prædicti Coepiſcopi noſtri Bartholdi & ſororis ſuæ conſtituimus atque conceſſimus. Salva tamen matrici Eccleſiæ debitæ ſubjectionis recognitione, quatenus idem populus in ejus inſtauratione, & omni neceſſaria melioratione prompta devotione, quantum eidem villæ competit auxilium ferre non recuſet. Ut autem hæc omnia inconvulſa & illibata irrefragabiliter conſerventur, præſentem paginam in teſtimonium hujus rei conſcriptam banni noſtri autoritate & ſigilli noſtri impreſſione, teſtiumque ſubſcriptione in perpetuum communivimus. Teſtes vero

hujus ſunt, erBnhardus, Canonicus ſancti Stephani in Halberſtad, Thangmarus, Canonicus ſanctæ Mariæ, Hardvvigus Subdiaconus, Biegrinus, Canonicus Goslarienſis, Heregildus, Presbyter de Allegſen. Bernhardus Vice Dominus Hildenſemenſis curiæ, Wittekindus de Wolffersbütle. Engelmarus Vice Dominus Halberſtadienſis curiæ, Witterus & frater ejus Gevehardus. Thethardus de Kelbice Gunzelinus de Bivvende, Thetvvinus de Halberſtedde & alii quam plures: Anno Dominicæ incarnationis MCXVIII. indictione XI. idus Novembris, actum eſt feliciter, Amen.

XXV.

Ejusdem Diploma Fundationis des Closters zu S. Laurentii bey Schöningen/ de Anno 1120.

IN Nomine Dei omnipotentis, REINHARDUS, B. Stephani Protomartyris devotus famulus, ſanctæ Halberſtadenſis Eccleſiæ divina gratia Antiſtes. In inſtituendis ac firmandis ſanctæ Eccleſiæ juſtitiæ & religionis incrementis epiſcopali præcipue decet providere vigilantia. Unde quamvis matris Eccleſiæ ruinas frequenter multiplicari videamus & eis, peccatis noſtris exigentibus, prō debito noſtro; ad occurrendum per omnia minimè ſufficiamus, divina favente tamen gratia ſuſceptum in his officii noſtri miniſterium pro poſſe noſtro recogitare ſtudebimus. Notum igitur facimus præſentibus & cunctis retro futuris ſanctæ Eccleſiæ fidelibus filiis; quod nos in Eccleſia nobis credita inordinata corrigere & correcta fideli devotione perſequi cupientes, quandam ſanctimonialium congregationem apud villam Schœningen inſtitutam, ſed inutiliter ac ſine fructu ſanctæ religionis omnisque honeſtatis dies ſuos deducentem, communicato fidelium Eccleſiæ noſtræ conſilio, removimus, & Fratres, juxta traditionem regulæ B. Auguſtini vitam ducentes, illis ſubſtituimus. Quia vero prioris clauſtri loca ad conſtruenda domicilia Congregationis inconvenientia vidimus, fidelibus Eccleſiæ noſtræ conſulentibus, in curiam noſtram, quam in ſuperiori parte ejusdem villæ habuimus ipſum clauſtrum, utilitatis & commodorum gratia, transtulimns, antiquam tamen Eccleſiam cum bonis, prædiis, omnibusque juſtitiis ſuis in poteſtatem & ſubjectionem Congregationis perpetua ſtabilitate concedentes. Dei igitur omnipotentis auctoritate, ſanctæque ſcripturæ præceptis informati, ſtatuimus & firmando præcipimus, ut regularis profeſſionis ordo ibidem, divina favente gratia, incommutabiliter perſeveret, nullusque poſt factam ibi profeſſionem, ſine Præpoſiti totiusque conventus licentia abcedere, ſeu ad aliam vitam & ordinem præſumat transmigrare. Patre quoque ejusdem Eccleſiæ obeunte, vel deſcendente, nemo ibi violenter ſeu alio quolibet malo conamine præficiatur, ſed unanimitate & concordia fratrum ſana integraque perſiſtente, electionis eis firma permaneat libertas, videlicet ut de eodem clauſtro, aut aliunde, ſi opus eſt, ejusdem tamen profeſſionis, in paternitatis officium idonea perſona ſumatur. Cæterum pro removenda omnis inteſtationis moleſtia, decernimus, ut omnia ejusdem Eccleſiæ prædia, in villis, agris, ſilvis, pratis ac molendinis, ſalva ſemper & illibata permaneant, pro ibi famulantium uſibus debita commoditate proventura. Tres quoque manſos noſtri juris in eadem villa ſitos, omnemque decimam eorum poſſeſſionis ex eadem Schœniggenſi villa ad nos pertinenti, in eorum ſuſtentationem, obtentu divinæ indulgentiæ, concedimus, ſtatuentes, ut tam hæc, quam omnia, quæ vel per nos, noſtrosve ſucceſſores, aut per alios fideles, congrua & juſta acquiſitione quoquo modo in futurum conſecuti fuerint, ſine omni gravaminis importunitate ſub eorum ditione permaneant; Apoſtolica itaque traditione, pro auctoritate Patris & Filii & Spiritus S. ſtatuimus, ut eandem Eccleſiam ad officium divini cultus informatam, nemo unquam hominum temeraria fatigatione, aut exactione inquietare, vel ejus poſſeſſiones diripere, auferre, vel ablatas retinere, ullo modo præſumat; ſed in pace & tranquillitate Eccleſiaſticæ religionis, ſecura ſemper & libera conſiſtat. Si quis ergo huic noſtræ inſtitutionis ſcripto pertinaciter obviare præſumſerit, niſi ceteri & digna correctione reſipuerit, a viſceribus matris Eccleſiæ ſine dilatione ſequeſtratus, divino judicio plectendus ſubjaceat. Omnes autem eandem Eccleſiam in pace & quiete foventes ejusque profectum fideli congratulatione proſequentes, pretioſa B. Laurentii Martyris oratio, & gratuita Domini Dei noſtri benedictio ſemper tueatur, Amen. Hæc itaque ſtatuta & decreta, ut firma ſemper & illibata permaneant in verbo Dei omnipotentis & B. Petri Apoſtoli auctoritate, vinculo anathematis interpoſito præcipimus, & ſigilli noſtri impreſſione inviolabiliter conſolidamus. In hujus condonationis teſtimonium interfuerunt, Elſerus, majoris Eccleſiæ Præpoſitus, Fridericus, Decanus, Conradus, Camerarius, Elſerus, Abbas de Hileſincburg, Thiethmarus, ejusdem Scheniggenſis Eccleſiæ Præpoſitus, Fridericus, Comes Palatinus, ejusdem loci Advocatus, cum aliis quam plurimis fidelibus. Data in Halberſtad XV. Kal. Novembris in publico concilio, incarnationis Dominicæ An. MCXX. indict. XIII. Præſulatus Domini Calixti P. P. anno II. ordinationis venerandi Domini Reinhardi Epiſcopi XIII. feliciter, Amen.

XXVI.

Ejusdem Confirmation aller Güter und Freyheiten des von ihm geſtifteten Cloſters S. Laurentii bey Schöningen/ de Anno 1121.

IN Nomine Sanctæ & individuæ Trinitatis, Reinhardus, Dei gratia ſanctæ Halverſtadenſis Eccleſiæ dictus Epiſcopus, beati Stephani protomartyris humilis & devotus famulus, omnibus Chriſti fidelibus, tam futuris, quam præſentibus in perpetuum, gratia vobis & pax adimpleatur. Officii noſtri debitum expoſtulat, nos religioſos viros, fratres noſtros, regulam B. Auguſtini profeſſos, in contemplatione vitæ dulcedine quieſcentes, & cum Maria ad pedes Domini ſedentes, & verbum illius, optimam partem etiam eligentes, paterno caritatis affectu diligere, & cum Martha in activæ vitæ labore, piam pro eis ſollicitudinem gerere, & eos per omnia in ſuis oportunitatibus pro poſſe noſtro confovere; Et cum per Apoſtoli præceptum operari bonum, ad omnes doceamur, maxime tamen domeſticis fidei apoſtolice utique vitæ imitatoribus aſſiſtere informamur, ea propter notum eſſe cupimus omnibus Chriſti fidelibus, qui coæqualem nobiſcum ſortiri ſunt fidem, quod Schœningenſis cœnobii novellam plantationem quarundam ſanctimonialium, ob inutilem earum converſationem, remotionem loci etiam, in quo manebunt, neceſſariam mutationem, & cætera, quæ literis prioribus adnotavimus, & poſterorum memoriæ transmiſimus, rata eſſe cenſemus, cum aliquid eorum, quæ ſcripta ſunt, immutamus, ut videlicet regulæ B. Auguſtini Canonica profeſſio in eodem loco in perpetuum permaneat, nullusque poſt factum inibi votum, abſque licentia capituli recedere audeat. In ſtatuendis etiam Præpoſitis canonicæ electionis libertas firma perduret; Prædia fratrum, quæ prius ſanctimoniales illæ poſſederunt, & quæ poſtmodum adjecimus, nullus temere invadat, ipſos & bona eorum tuentes Dei omnipotentis gratia cuſtodiat, & perſequentes eos ultio divina percellat. Præſentem paginam poſteritati fidelium ſcribimus, inque locum quendam, qui Calvo dicitur, juxta - - - - - - ulonem ſitum, in quo felicis memoriæ Oda Comitiſſa, regia ſtirpe orta, ſanctimonialium congregationem pio voto collocaverat, ſed peccatis exigentibus malorum hominum - - - - ſæpius deſolatus eſt, cum univerſis allodiis, que illi attinebat, Schœningenſium Fratrum utilitati epiſcopali auctoritate delegamus. Eundem etiam locum & omnia ad ipſum aliquando attinentia omnium hominum poteſtati & uſui, anathemate interpoſito, abdicamus, divina quoque illic celebrari, locumque ipſum ab aliquo incoli, niſi voluntate Schœningenſis Præpoſiti & fratrum ejus, nullius præſumtioni aſſenſum damus. Nullus etiam ſucceſſorum noſtrorum, nec aliqua prorſus eccleſiaſtica ſecularisve perſona, annorum eorum centum & jus . . . qui eis ſerviunt, & antiqua traditione usque ad nos ſtatutum pro decimis addere, vel minuere, vel mutare præſumat. Præterea, quem vulgato nomine Advocatum vocant, Præpoſitus & fratres eligant, & ſi plus juſto forte importunus eſſe voluerit, epiſcopali authoritate alium magis idoneum illi ſubſtituant. Hæc autem ſunt prædia, quæ venerabilis Matrona, & ejusdem loci Abatiſſæ aliquæ illi cœnobio contulerunt. In villa, quæ dicitur Hergrimeſtop XVIII. areæ cum decem & novem manſis. In Helmericheſtorp XV. areæ cum duodecim manſis, in Suammere XII. manſi & dimidius & XV. areæ. In Luckeſtorp XI. areæ & octo manſi. In Rodensleve XII. & XVI. areæ. In Geroldeſtorp VII. areæ cum V. manſis. In Iggersleve II. & totidem manſi. In Helleſſe III. manſi & VII. areæ cum adjacente ſylva. In Budenſtedo I. manſus & I. area. In Dalwerſleve I. manſus & area. In Edentorp manſus & area. In Ballinge VI. manſi & X. areæ. In Svardeleſe VII. cum tot manſis. In Bulſtringe II. areæ & II. manſi. In Bindorp III. areæ, & duo manſi & dimidius. In Bouga manſus & area. Esleſtede & Akendorp juxta Gardeleve cum omni utilitate & in ſylva, quæ Heineiſſe dicitur, & his contigua eſt, participatio. Oroploge cum omnibus attinentiis. Luiduine dimidia cum omni utilitate. Schirinbeche ex integro, exceptis duobus manſis noſtri juris, quos etiam B. Laurentio in Schoninge contulimus. In Hierenrode manſus & area, in Allende tres manſi & dimidius & duæ areæ. In Banisleve manſus & area. In Udenheim III. manſi & dimidius cum tot areis. Juxta Bardewick in Mechtenhuſen unum panſtale & dimidium, in Bekenhuſen, qui ſolvunt XXIV. ſolidos, in villa Scherigge XXII. areæ & VII. manſi cum pratis & uſibus ſylvarum, & utilitate ſalis, & molendinum in ſuperiori parte ejusdem villæ. Præterea omnia prædia parochialis Eccleſiæ beati Stephani protomartyris in eadem villa, quæ fratrum uſibus aſſignavimus. Has itaque poſſeſſiones, quas præſens pagina continet, quas videlicet

videlicet ſupra dicta nobilis fœmina & aliæ Abbatiſſæ,& reliqui fideles juxta donationem priori loco delegaverunt in villis & locis deſertis,in campis & ſylvis, in agris cultis & incultis,in vineis & vinetis, in arbuſtis & arboribus,in pratis & paſcuis,in aquis & aquarum decurſibus,in molis & molendinis,in piſcationibus & venationibus, in exitibus & reditibus,in viis & inviis, in adquiſitis & adquirendis, vel etiam eas, quæ aliquorum violentia cœnobio ſubſtracta ſunt, in ipſo ſub patrocinio beati Laurentii Deo famulantium uſibus hoc teſtamento aſſignamus,& ne impoſterum inquietorum temeraria præſumtione auferri debeant,ſigillo noſtro,quæ ſcripta ſunt, roboramus. In nomine etiam Patris & Filii & Spiritus ſancti,auctoritate Apoſtolorum Petri & Pauli poteſtate quoque Domini Calixti ſummæ ſedis Pontificis,& banno noſtro,Scheningenſi monaſterio & omnibus in eo merita B. Laurentii devote venerantibus & eorum poſſeſſionibus, quas in præſenti juſte poſſident, & in futurum conceſſione Pontificum, largitione regum,liberalitate Principum, ablatione fidelium, ſeu quibuslibet modis adipiſci poterunt, æterna pace firmamus,& hanc ab omnipotentis Dei miſericordia perpetuam eis imprecamur & optamus. Si quis igitur,ſciens hæc ſtatuta noſtra contraire tentaverit,& fratres noſtros,& bona eorum in aliquo infeſtare præſumſerit, non ſit ei hæreditas in regno Chriſti & Dei,ſed abciſſus ab unitate corporis Eccleſiæ, nec reſurgat in concilio juſtorum, ſi non agnoſcens reatum ſuum reſipuerit,& pro temeritatis auſu patri cœnobii & fratribus ſatisfecerit, omnes autem eidem loco & Deo in ipſo ſervientibus,quæ juſta ſunt, deferentes,& tam ipſos,quam bona eorum pace proſequentes & defendentes,gratuita Dei omnipotentis miſericordia præveniat & ſubſequatur & glorioſa B. Laurentii inclyti martyris intercesſio tueatur Amen. Hujus paginæ teſtes ſunt hi: Elverus, majoris Eccleſiæ Præpoſitus. Gerhardus, Decanus. Martinus, Cuſtos. Conradus, Camerarius. Martinus, Abbas Hilſiniburgenſis. Alfridus, Hugerburgenſis Abbas. Gerhardus, Præpoſitus S. Johannis in civitate. Thiethmarus, Præpoſitus Scheningenſis cœnobii. Fridericus,Palatinus Comes junior. Rudolphus Marchio. Adelbertus, Comes de Ballenſtide. Adelbertus, Comes de Wernigerode. Beringerus, Advocatus majoris domus. Willerus, Præfectus in civitate. Engilmarus, Vicedominus. Eberhardus, Advocatus Scheningenſis Cœnobii & alii quam plures nobilium & miniſtralium. Actum Halberſtad. anno Dominicæ incarnationis milleſimo, centeſimo,vigeſimo primo. Indict. XIV. in publica Synodo in feſto B. Lucæ Evangeliſtæ. Præſulatus Domini Calixti Papæ III. regnante Henrico V. Romanorum Imperatore Auguſto. Anno ordinationis Domini Reinhardi Epiſcopi XIV. feliciter, Amen.

XXVII.

Biſchoffs Volradi **und des Dom-Capituls zu Halberſtadt** Statutum, **daß/nach Abſterben eines** Canonici, **deſſen** Præbende **ein Jahr lang** adminiſtriret/ **von anderer** Prælaten **Güter aber die gehörigen Dienſte geleiſtet/ und ſodann denen** Creditoribus **und Bluts-Freunden** Satisfaction **gegeben werden ſolle/** de Anno 1257.

VOLRADUS, DEI gratia Halberſtadenſ. Eccleſiæ Epiſcopus, in perpetuum. Ut ea quæ per nos fiunt, & rationabiliter ordinantur, in ſe robur obtineant perpetuæ firmitatis, dignum duximus ſcripti memoria perennare. Notum itaque facimus tam præſentibus,quam futuris,præſentem literam inſpecturis Dominum Hermannum, Præpoſitum,Wikerum Decanum,totumque Capitulum majoris Eccleſiæ noſtræ in Halberſtadt, talem inter ſe feciſſe ordinationem, quod ei, qui ex ipſis vitæ debitum perſolverit, fructus Prælaturarum aliorumque beneficiorum ſuorum, ſive illa a nobis ſeu a dicto Præpoſito, ſive de communi electione tenuerit Dominorum, poſt obitum ſuum per unius anni curriculum miniſtrentur. Allis vero,qui vacatione Prælaturarum ſeu aliorum beneficiorum, quocunque nomine cenſeantur,aliqua ſervitia Dominis facere conſueverunt, rebus humanis exemptis, Teſtamentarii ſeu Salemanni ipſorum proximo anno poſt mortem, more viventium faciant Dominis ſervitia debita & conſueta, nihilominus de reſiduo ſatisfaciendo Creditoribus defunctorum, vel alias voluntatem Teſtatorum ſervando, prout ſuperius eſt prætactum, nos autem id præmiſſis Dominis noſtris, pro relevatione oneris debitorum ſuorum indulſimus ex gratia; Intranti tamen religionem aliquam,ſive ſponte renuncianti Prælaturæ, vel beneficio, minime valitura. Ut autem hæc indulgentia & Conſtitutio per nos & ſupradictum Præpoſitum noſtrosque Succeſſores rata & irrefragabilis permaneat in perpetuum, & conſtat; præſentem literam conſcribi juſſimus, & ſigillorum noſtrorum ac ipſius Præpoſiti & Capituli munimine roborari. Acta ſunt hæc anno Domini 1257. Datum Halberſtad, Prid. Idus Aprilis, Pontificatus noſtri anno ſecundo.

XXIIX.

XXIIX.

Eorundem Statutum, **daß ſie die Freyheit ihrer Kirche mit geſammter Hand ſchützen/ auch/ bey entſtandener Uneinigkeit/ Schiedsleute aus ihrem Mittel erwehlen/ und derſelben Ausſpruch/ bey Straffe der** Remotion, **gehorchen wollen/** de Anno 1257.

NOs DEI Gratia VOLRADUS, Epiſcopus, Hermannus Præpoſitus, Wikerus Decanus, totumque Eccleſiæ Halberſtadenſ. Capitulum, notum eſſe volumus præſentibus & futuris, quod propter diverſa gravamina quæ noſtrum urgebant Eccleſiam ad cavendam diſcordiam inter nos & omnem diſſenſionis materiam amputandam in generali Capitulo in Rogationibus de maturo Conſilio & conſenſu omnium noſtrorum cooperante nobis præcipue gratia Spiritus ſancti convenimus in hanc formam. Ut quicunque Eccleſiæ noſtræ privilegia ſeu libertates infringere voluerint, omnes ad illa ſtabimus defendenda, & hæc ſecundum Deum & honorem Eccleſiæ & profectum fideliter promovenda, duobus ex fratribus noſtris, quos in arbitros elegimus, videlicet Wikero Decano & Hermanno Scholaſtico commiſimus iſtud factum, ut ſecundum Prudentum Conſilium & ipſorum conſcientias hæc ordinent & promoveant,prout Eccleſiæ noverint expedire, ſtatuimus inſuper fide data & ſub obedientia jurati nos aſtringimus, ut omnes ac ſinguli ipſorum ordinationi ſtemus & mandatis in expenſis & laboribus faciendis, omni contradictione remota,niſi quis ex nobis rationabilem cauſam prætendat, cui deferre velit illa vice. Volumus etiam hanc ordinationem eſſe perpetuam, & tam per nos, quam per noſtros Succeſſores, ſicut ſæpius eſt prætactum, inviolabiliter obſervari. Et quicunque noſtrum arbitri ſunt Statuti, annis ſingulis in rogationibus hanc literam Capitulo præſentabunt, ut ſi voluerint ulterius,de conſenſu Capituli permaneant,ſive alii quos Capitulum expedire viderit, obligantur, & iſti ſine omni contradictione, niſi cauſa rationabilis eos excuſet, recipient onus iſtud. Quicunque vero procedente tempore in fratrem noſtri Capituli eligetur, jurabit hanc ordinationem ſe firmiter & fideliter ſervaturum, cum ab arbitris ad hoc Statutis fuerit requiſitus. Si vero unum ex ipſis arbitris abeſſe contigerit, ſive ambos, anno nondum completo, & medio tempore neceſſitas ingruerit, ſtatim ſubſtituantur unus, vel duo de Capitulo fide digni, qui per omnia ipſorum vices gerant, & ſi quisquam ex nobis, quod abſit, huic ordinationi auſu temerario præſumpſerit contrarie ipſum tanquam inobedientem & violatorem fidei & honoris, a noſtro conſortio ſub juramento jam præſtito duximus removendum, Et ad abundantem cautelam præſentem paginam ſigillo noſtro Volradi Epiſcopi,Capituli,Hermanni Præpoſiti,Wikeri Decani, & omnium Confratrum noſtrorum ſigilla habentium fecimus communiri eorum,qui ſigilla non habent, voluntate & conſenſu pleniſſimo accedente. Acta ſunt hæc in Rogationibus, in noſtro Capitulo generali: Anno Domini Milleſimo CCLVIII. 3. Kal. May, Pontificatus ejusdem Volradi Epiſcopi, anno tertio.

XXIX.

Eorundem Statutum, **daß ein jedweder** Canonicus, Presbyter &c. **wenn er Meſſe leſen will/ ſich einen** Vicarium **annehmen/auch bey** Feſtivitäten **in der** Inſule **gehen ſolle/** de Anno 1258.

VOLRADVS, DEI Gratia Epiſcopus, Hermannus,Præpoſitus, Wikerus, Decanus, totumque Capitulum Eccleſiæ Halberſtadenſis, omnibus in perpetuum. Cum ex noſtri officii debito his omnibus fideliter intendere debeamus, quæ ad propriæ noſtræ matris Eccleſiæ Halberſtadenſ. honorem ac commodum poterint ſalubriter pervenire, maturo præhabito conſilio de noſtri communi conſenſu Capituli pie duximus ſtatuendum, ut ſi quis Eccleſiæ noſtræ Canonicus & Presbyter in antea Miſſam ad ſummum Altare noſtrum debeat celebrare, unum ſibi miniſtrum alium, qui Sacerdos ſit, Coadjutorem aſſumat Eccleſiæ noſtræ Vicarium, ut divinis in officiis tanto facilius pericula quælibet evitentur. Item ſtatuimus & volumus, ut in ſancto die Paſchæ & ſequenti feria ſecunda miniſtri Altaris videlicet Presbyter, Diaconus, Sub-Diaconus infulis utentes præparati ad Veſperas in Choro & ad ſacrum fontem & in aliis ſummis feſtivitatibus, in quibus conſvevimus reliquias ſanctorum ad Eccleſiam Beatæ Mariæ Virginis ſolenniter deportare, prout decens fuerit, inſimul incedant, maneant & videant, ita tamen, ut Canonicus noſtræ Eccleſiæ Sub-Diaconus, cujus ſeptimana præcedens fuerit, in ipſis feſtivitatibus præparatus incedat,cum plenario infulatus una cum crucibus & vexillis ad loca conſueta quanto poſſint decentius proceſſuri. His quidem Statutis provide adjecimus, ut Eccleſiæ noſtræ

Præpoſitus Decanus, S. Mariæ, S. Bonifacii, S. Pauli, Civitatis hujus & Walbeccenſ. Eccleſiarum Præpoſiti, in ſummis feſtivitatibus infulis utantur, prout in noſtræ Privilegiis Eccleſiæ indultis ſuper eo authoritate Apoſtolica plenius continetur. Ut autem hæc de omnium noſtrorum conniventia feliciter inſtituta apud nos & poſteros noſtros robur obtineant perpetuæ firmitatis, præſentes literas noſtrorum fecimus ſigillorum munimine roborari.

Actum & datum Halberſtad, in generali noſtro Capitulo, in diebus Rogationum, Anno Domini Milleſimo CCLVIII. 12. Kal. Junii.

XXX.

Eorundem Statutum, **daß die neuerwehlten oder recipirten Canonici, ſie ſeyn minderjährig/ oder erwachſen/ bey ihrem Antritt dem Dom-Capitul ſechs Marck löthigen Silbers geben/ und/ dem ohngeachtet/ die gewöhnlichen Dienſte thun ſollen/** de Anno 1289.

VOLRADUS, DEI gratia Halberſtadenſ. Eccleſiæ Epiſcopus, Hermannus Præpoſitus, Albertus Decanus, totumque ejusdem Eccleſiæ Capitulum univerſis audituris, præſentia luce viſuris, ſalutem in Domino. Ne illa quæ per univerſos nos & ſingulos his temporibus fiunt rationabiliter cum tempore tranſeant & labantur, roboramus ea fideli teſtimonio literarum, ut firma jugiter perſeverent: Proinde notum facimus univerſis, quod cum ſecundum conſuetudinem a retroactis temporibus in Eccleſia noſtra obſervatam & dudum approbatam, Electus in Canonicum & in fratrem, & deinde aſſumptus in Epiſcopum, puerorum ſervitium facere, & Dominis & Scholaribus debeat, prout ipſius Electi ſuppetant facultates. Nos volentes dictam conſvetudinem in pios uſus convertere, & in melius reformare, de unanimi conſenſu & communi duximus in generali Capitulo ſtatuendum, ut quicunque ſive puer, ſive adultis, ab hac temporatione in antea in Eccleſia noſtra in Canonicum eligitur, vel recipitur in Canonicum, vel fratrem, proviſione eidem facta a quocunque talis cujuscunque ætatis, conditionis, vel ſtatus fuerit loco ſervitii Dominis debiti dabit & perſolvet nobis Capitulo Halberſtadienſi ſex marcas argenti examinati in utilitatem & ornatum Eccleſiæ noſtræ convertendas, ſervitio pueris debito, ut hactenus, permanente, nec eidem Electo & recepto in Canonicum præbenda minor ſeu major miniſtrabitur, donec dicta pecunia Capitulo noſtro fuerit perſoluta. In cujus ordinationis noſtræ & ſtatuti evidentiam, Sigilla noſtra nempe Volradi Epiſcopi & Capituli, præſentibus ſunt appenſæ. Datum Halberſtadt, Anno Domini 1289. in generali Capitulo noſtro, in Capite Jejunii.

XXXI.

Bulla **Pabſts** Bonifacii IIX. **vermöge deſſen er dem Dom-Capitul des Hoch-Stiffts Halberſtadt die Freyheit verſtattet/ die** medios fructus **der Einkünffte von allen in der Stadt und Hoch-Stifft Halberſtadt befindlichen** Beneficien **/ das erſte Jahr über/ zu nehmen/** de Anno 130-.

BONIFACIVS Epiſcopus, Servus Servorum DEI, ad perpetuam rei memoriam. Cunctis orbis Eccleſiis diſponente Domino præſidentes circa ſingularum ipſarum præſertim Cathedralium ſtatum proſperum Studioſis deſideriis vigilantes eas ſic cupimus utilis proviſionis opere dirigi, ut Eccleſiæ ipſæ authore Domino felicibus augeantur incrementis; Sane petitio pro parte dilectorum filiorum Decani & Capituli Eccleſiæ Halberſtadenſis nobis ſuper exhibita continebat, quod cum dudum eadem Eccleſia, quæ per recolendæ memoriæ Carolum Magnum, Imp. victorioſiſſimum in Saxoniæ partibus olim laudabiliter fundata dicitur & erecta, propter ejus vetuſtatem ruinoſa exiſteret, ipſi Capitulum & dilecti filii Magiſtri Fabricæ dictæ Eccleſiæ novam Eccleſiam pretioſis ſtructuris ac opere ſolenni & non modicum ſumptuoſo inchoari fecerunt, cujus quidem Eccleſiæ ſic inchoatæ novus Chorus in inſtanti anno ædificiis ſolennibus & ſumptuoſis fuit conſummatus, & propterea dicta Fabrica magnis debitorum oneribus eſt oppreſſa, quodque a longis retroactis temporibus ex quadam antiqua conſvetudine dudum laudabiliter introducta eſt obtentum & obſervatum, quod Capitulum & Magiſtri prædicti medios fructus primi anni omnium & ſingulorum quorumcunque beneficiorum Eccleſiaſticorum in Civitate & Diœceſi Halberſtad. conſiſtentium petere & exigere ac percipere libere poſſunt, prout percipiunt, illosque pro reformatione, præſervatione, innovatione ſtructurarum Eccleſiæ prædictæ & ipſius Septorii exponere & in uſus Fabricæ convertere & deputare tenentur, prout

prout deputant & convertunt. Et quod ſtationari, ſeu nuntii negotiorum Fabricæ prædictæ ac Fraternitatis S. Stephani Prothomartyris ejusdem Eccleſiæ Patroni, ex ſimili conſvetudine per diverſos Epiſcopos Halberſt. qui fuerunt pro tempore authoritate ſuppoſitis, ad quæ declinant apertis januis, cum ſolennitate officia divina officia devote peraguntur, excommunicatis tamen & interdictis Eccleſiis quoque idem Capitulum & Magiſtri conſveverunt, omnes & ſingulas perſonas utriusque ſexus manus adjutrices ad dictam fabricam porrigentes, eidem fraternitati S. Stephani aggregare & participes efficere omnium bonorum operum & divinorum cultuum Cleri Civitatis & diœceſis prædictorum, & ſi quis de dicta fraternitate deceſſerit, libere recipi poteſt, & cum ſolennitate conſveta divinorum ad Eccleſiaſticam ſepulturam recipitur, niſi talis fuerit nominatim excommunicatus, aut publicus uſurarius, aut Clericorum occiſor, aut ſpoliator notorius, interdictis ordinum ſeu Judicum ordinariorum locorum, vel ſuſpenſionibus aut ceſſationibus a divinis non obſtantibus quibuscunque. Cum autem ſicut eadem petitio ſubjungebat, hujusmodi conſvetudines obſervantiæ nec non indulto per ordinarios loci hujusmodi fabricæ conceſſa in relevamen onerum eidem fabricæ incumbentium cedere dignoſcantur, pro parte ipſorum Decani & Capituli nobis fuit humiliter ſupplicatum, ut Conſvetudinibus obſervandis & indulto hujusmodi robor Apoſtolicæ Confirmationis adjicere de benignitate Apoſtolica dignaremur. Nos igitur hujusmodi ſupplicationibus inclinati conſvetudines, obſervantias, & indulta hujusmodi, & quæcunque inde ſecuta, rata habentes & grata illa authoritate Apoſtolica tenore præſentium ex certa ſcientia confirmamus, & præſentis ſcripti patrocinio communimus. Supplentes omnes defectus, ſi qui intervenerint, in iisdem & nihilominus ut conſvetudines, obſervantiæ & indulta hujusmodi firma & inviolata, perpetuo maneant, authoritate Apoſtolica prædicta tenore præſentium ſtatuimus & ordinamus, quod ipſi Capitulum & Magiſtri Fabricæ, qui nunc ſunt & erunt pro tempore hujusmodi medios fructus primi anni quorumcunque beneficiorum Eccleſiaſticorum in Civitate & Diœceſi prædictis, absque tamen præjudicio jurium, Canonum Apoſtolicæ ſedi debitorum petere, exigere, levare & percipere, inque uſus reſtaurationis & conſervationem Eccleſiæ & Fabricæ prædictarum, ut præmittitur, convertere, quodque nuncii, ſeu ſtationarii Fabricæ & Fraternitatis hujusmodi ſemel in anno ſtationes ſolitas in qualibet Eccleſia Civitatis & Diœceſis prædictarum, cum ſolennitate divinorum facere, & quod in die Adventus Stationariorum, ſeu nunciorum a primis Veſperis usque ad ſecundas Veſperas incluſive & non ultra, in Eccleſiis & locis a qua declinabunt, Eccleſiaſtico interdicto Apoſtolica ſeu quacunque authoritate & ex quibuscunque cauſis forſan ſuppoſitis, excommunicatis tamen & interdictis excluſis, divina officia reſumi & celebrari libere & licite valeant, nec non mortuorum de dicta fraternitate pro tempore decedentium, cum ſolennitate divinorum Eccleſiaſticæ tradi ſepulturæ poſſint & debeant Conſtitutionibus Apoſtolicis ac ſtatutis provincialibus & ſynodalibus, nec non interdictis Eccleſiarum, locorum, vel perſonarum, ac ſuſpenſionibus, ſeu ceſſationibus a divinis Apoſtolicis, aut ordinariis & aliis contrariis non obſtantibus quibuscunque. Decernentes ex nunc irritum & inane, ſi ſecus ſuper his a quoquam quavis authoritate, ſcienter vel ignoranter contigerit attentari. Nulli ergo omnino homini liceat hanc paginam noſtræ confirmationis, communicationis, ſuppletionis, ſtatuti, ordinationis & conſtitutionis infringere, vel ei auſu temerario contrarie. Si quis autem hoc attentare præſumpſerit, indignationem omnipotentis DEI & Beatorum Petri & Pauli Apoſtolorum ejus ſe noverit incurſurum. Datum Romæ apud S. Petrum 18. Kal. May, Pontificatus noſtri anno duodecimo.

XXXII.

Ejusdem Privilegium **vor das Dom-Capitul zu Halberſtadt/ daß hinführo niemand zu einem** Canonico **daſelbſt erwehlet/ oder vom Röm. Stuhle darzu** providiret **werden ſolle/ der nicht von adlichen oder** honetten **Eltern** militariſchen **Standes gebohren, oder eine** graduirte **Perſon wäre/** de Anno 130-.

BONIFACIVS Epiſcopus, Servus Servorum DEI, ad perpetuam rei memoriam Romani Pontificis providentia circumſpecta circa Statum Eccleſiarum in eis altiſſimo famulantium ſalubriter dirigendum & feliciter adaugendum paterna ſolicitudine libenter proſpicit & intendit Eccleſiarum & perſonarum hujusmodi oppreſſiones & gravamina relevanda, & quæ ad ipſarum tranquillitatem & pacem cedere poſſunt eis, prout perſonarum, locorum & temporum qualitate conſiderata expedire cognoſcit, liberaliter concedendo. Sane petitio pro parte Venerabilis fratris noſtri Epiſcopi & dilectorum filiorum

filiorum Præpositi Decani & Capituli Ecclesiæ Halberstadensis nobis nuper exhibita continebat, quod terræ, possessiones & bona dictæ Ecclesiæ, quæ inter confines terrarum & castrorum diversorum nobilium & magnatum partium illarum situantur & confiniunt cum iisdem propter guerras in partibus illis quandoque vigentes & alias procurante temporum malitia plerumque invaduntur & destruuntur, & plus solito invaderentur & destruerentur nisi per parentes consangvineos & amicos Canonicorum dictæ Ecclesiæ, qui ab olim ex statuto & consvetudine ipsius Ecclesiæ inibi non recipiebantur, nisi de nobili vel ad minus de militari genere forent procreati, defenderentur. Cum autem sicut eadem petitio subjungebat, statutum & consvetudo hujusmodi, pro honore & commodo Ecclesiæ inibi fuerint tam longis retroactis temporibus, præcipue in collationibus ordinariis, quorum memoria non existit, observata tamen statuto & consvet udini hujusmodi per gratias & literas Apostolicas diversis personis non nobilibus seu de militari genere procreatis, aut in aliqua facultate licite graduatis, per sedem Apostolicam factas non nunquam extitit derogatum & derogatur indies in terrarum possessionum & bonorum hujusmodi dilapidationem, ac Episcopi Præpositi & Capituli prædicti non modicum præjudicium & gravamen. Quare pro parte dictorum Præpositi Decani & Capituli nobis fuit humiliter supplicatum, ut ipsos & dictæ Ecclesiæ super his de perpetuo remedio providere ipsamque Ecclesiam per hoc ab oppressionibus & gravaminibus ei incumbentibus relevare cupientes, hujusmodi supplicationibus inclinati auctoritate Apostolica, tenore præsentium, ex certa scientia, perpetua & irrefragabili constitutione statuimus & etiam ordinamus, quod de cætero perpetuis futuris temporibus nullus, cujuscunque status, vel conditionis existat, Apostolica vel alia quavis authoritate, seu vigore quarumcunque literarum Apostolicarum, etiamsi in eis de præsentibus & ipsarum toto tenore de verbo ad verbum specialis & expressa mentio habeatur, & in eis præsentibus sub quacunque forma vel expressione verborum derogetur in prædicta, in Canonicum, vel ad aliquam Præbendam, seu dignitatem vel officium ejusdem Ecclesiæ admitti possit, seu sibi conferri debeat, nisi tempore datorum præsentium in aliquibus certis Canonicatu & Præbenda ac dignitate, personatu, seu officio, vel ad eos sibi fuerit specialiter jus quæsitum, aut de nobili, vel ad minus de militari genere ex utroque parente procreatus, vel saltem in Sacra Theologia professus, aut in jure Canonico, vel Civili Licentiatus & Doctor existat, ipsique Episcopus, Præpositus, Decanus & Capitulum alias ad recipiendum aliquem alium in Canonicum dictæ Ecclesiæ compelli nequaquam possint ac debeant quoquo modo decernimus irritos & vanos quoscunque processos & sententias, quos quacunque authoritate, seu quarumcunque literarum Apostolicarum prætextu, contra præsentium tenorem contigerit quomolibet promulgari, ac irritum & inane, si secus super his a quoquam quavis authoritate scienter vel ignoranter contigerit attentari.

Nulli ergo omnino hominum liceat hanc paginam nostræ institutionis, ordinationis & Constitutionis infringere, vel ausu temerario contraire. Si quis autem hoc attentare præsumpserit, indignationem omnipotentis DEI & Beatorum Petri & Pauli Apostolorum ejus se noverit incursurum. Datum Romæ apud S. Petrum, 12. Kal. May, Pontificatus nostri anno duodecimo.

XXXIII.

Ejusdem Privilegium vor das Dom-Capitul des Hoch-Stiffts Halberstadt / daß die Executores derer von denen Prælaten und Canonicis gemachter Testamente und letzten Willens Verordnungen / solches selber / und / ohne des Dom-Capituls Vorwissen / nicht durch andere verrichten / auch selbigem / binnen Monats-Frist / das Inventarium und Nachricht davon geben sollen / de Anno 130-.

BONIFACIVS Episcopus, Servus Servorum DEI, ad perpetuam rei memoriam. Gerimus in defideriis cordis nostri, ut pia & honesta vota fidelium, illa præsertim, per quæ animarum saluti consulitur, etiam post eorum decessum votivum consequantur effectum hæc petitio pro parte dilectorum filiorum Capituli Ecclesiæ Halberstad. nobis super exhibita continebat, quod inter Prælatos & Canonicos ipsius Ecclesiæ talis consvetudo, quæ potius damnanda est, corruptela a diu observata existit, quod Executores Testamentorum hujusmodi eis decedentibus ad aliat & hujusmodi personæ aliæ ulterius ad alias personas quandoque transferunt & transferre consveverunt propter quod Executio ipsorum Testamentorum sæpe retardatur bona ad hujusmodi Testamenta deputata disperguntur & minuuntur, ac etiam negligentiæ ac fraudes circa eas committuntur in animarum testantium & executorum hujusmodi periculum ac scandalum plurimorum. Quare pro parte dictorum,

dictorum Capituli nobis fuit humiliter supplicatum, ut ad obviandum periculis & scandalis hujusmodi providere super his de oportuno remedio de benignitate Apostolica dignaremur. Nos igitur qui animarum periculis & scandalis Christi fidelium libenter obviamus hujusmodi supplicationibus inclinati authoritate Apostolica tenore præsentium ex certa scientia statuimus & ordinamus, quod de cætero perpetuis futuris temporibus quicunque Executores Testamentorum Prælatorum & Canonicorum prædictæ Ecclesiæ deputati, seu in posterum deputandi non possint, aut debeant execntionem & administrationem hujusmodi Testamentorum ad alias personas sine scitu & consensu Capituli prædicti transferre, quod executores hujusmodi testamenta ipsa, secundum ipsorum formam & tenorem, quatenus id commode facere poterint, executioni debite demandare, & de executione hujusmodi ac de Inventario bonorum per ipsos Testatores derelictorum & eis commissorum eisdem Capitulo & non alteri infra unius mensis spatium, postquam super hoc per eos fuerint requisiti, sub Excommunicationis pœna, quam quoscunque rebelles & hujusmodi nostræ Constitutioni contravenientes incurrere volumus, ipso facto fidem & rationem facere teneantur & debeant, & quod ipsi Capitulum testamenta ipsa ulterius, si necesse fuerit, & eis videatur executioni debite demandare possunt prout saluti animarum Testamentarii hujusmodi noverint salubriter expedire, districtius inhibentes Executoribus Testamentorum hujusmodi & quibusvis aliis, ne contra tenorem præsentium venire, aut quicquam attentare quoquo modo præsumant, constitutionibus & ordinationibus Apostolicis, seu quavis alia authoritate in contrarium editis & consvetudinibus prædictæ Ecclesiæ non obstantibus quibuscunque ac decernentes ex nunc irritum & inane, si secus super his a quoquam quavis authoritate scienter vel ignoranter attentatum forsan est hactenus vel in posterum contigerit attentari, Nulli ergo omnino hominum liceat hanc paginam nostrorum Statuti, Ordinationis, Inhibitionis, Constitutionis & voluntatis infringere, vel ei ausu temerario contraire; Si quis autem hoc attentare præsumpserit, indignationem omnipotentis DEI & Beatorum, Petri & Pauli Apostolorum ejus se noverit incursurum. Datum Romæ apud Petrum, Kal. May, Pontificatus nostri anno duodecimo.

XXXIV.

Bischoffs Alberti zu Halberstadt Diploma Approbationis des Gerichts-Zwangs der Archidiaconorum in seinem Hoch-Stifft / de Anno 1316.

IN Nomine Domini, Amen. Albertus, DEI gratia Halberstadens. Ecclesiæ Episcopus, omnibus in perpetuum. Cum Sacra Canonum dicat authoritas, Ecclesiasticus ordo confunditur, si unicuique sua jurisdictio non servatur. Volentes igitur Archidiaconos nostræ Ecclesiæ in antiqua & honesta consvetudine permanere, & sic præcipue prout de consensu totius Capituli nostri nobis ante electionem nostram mediantibus esse dignoscitur ordinatum, ipsam consvetudinem seu jus ipsorum Archidiaconorum approbantes confirmamus in his scriptis. In cujus rei testimonium præsentes literas sigilli nostri munimine fecimus roborari. Actum & datum Halberstad, Anno Domini 1316. in crastino B. Jacobi.

XXXV.

Des Dom-Capituls zu Halberstadt Statutum, die Expensen vor die streitigen und gerichtlich erlangten Beneficien betreffend / de Anno 1316.

HENRICVS, DEI Gratia Præpositus, Fridericus Decanus, totumque Capitulum Ecclesiæ Halberstadens. omnibus, quorum interest aut intererit notitiam subscriptorum. Cum Capitulo nostro & specialiter quibusdam personis de Capitulo quæstionis valide coram diversis Judicibus moveantur, & pro tempore jam sint motæ, & verisimiliter præsumantur, arcius esse movendos ex quo Ecclesia nostra gravibus jam expensis & debitorum oneribus est gravata, sicque timetur amplius aggravanda. Ad quem casum nos considerationis nostræ aciem convertentes, nuper in generali Capitulo nostro in communibus provida deliberatione duximus ordinandum. Quod si quibus de Capitulo nostro speciales quæstiones præ cæteris moventur & motæ sunt, hi pro defensione juris sui ad dictarum expensarum solutionem amplius præ cæteris teneantur, Et quod de expensis factis & dictum, hoc etiam de faciendis volumus observandum. Specialiter autem quibuscunque ex nobis aliqua beneficia in Ecclesia nostra super quibus lis vertitur, collata noscuntur. Ille ante omnia medietatem fructuum eorundem beneficiorum quos perceperint, pro defensione hujus causæ Capitulo præsentabunt, vel eis, quibus Capitulum id duxerit permittendum. Quibus & nos pro defensione dicti juris ipsorum & Capituli benignitate laudabili volumus non deesse. Datum Halberstad, Anno Domini 1316. 4. Kal. Julii.

XXXVI.

Biſchoffs Alberti zu Halberſtadt Statutum, die Frequentirung der Schule bey der Cathedral-Kirche ſeines Hoch-Stiffts betreffend/ de Anno 1316.

ALBERTVS, DEI Gratia Eccleſiæ Halberſtadenſ. Epiſcopus, univerſis & ſingulis præſentia viſuris & audituris, ſalutem in Filio Virginis glorioſæ Paci & tranquillitati ſubditorum noſtrorum Paſtoralis ſolicitudinis officio nos ſtringente conſulere volentes exemplo illius, qui dicit, voluntarios latores appetimus, & noctes inſomnes ducimus ut ſubditis noſtris requiem præparemus, inſuper divinorum officia in Eccleſia S. Stephani, ſc. quæ eſt mater & caput noſtræ Diœceſis, a qua tanquam a fonte cæteræ Eccleſiæ noſtræ Diœceſis ſicut rivuli ſumpſerunt initium, ampliare cupientes, deliberatione matura prævia in perpetuum ordinando ſtatuimus, & pro ſtatuto perpetuo ſervando, ſancimus, quod Scholares ſub diſciplina Scholaſtica & Magiſtrorum regimine in Civitate noſtra vivere volentes quorum patres & matres, vel eorum tutelam vel curam gerentes in parochia S. Martini Civitatis noſtræ degunt & morantur, in nullis Scholis aliis noſtræ Civitatis, præterquam in Eccleſia noſtra Cathedrali de cætero admittantur, quia, ut didicimus, aliquoties propter carentiam & receſſum Scholarium a Scholis Eccleſiæ noſtræ prædictæ ibidem divinorum ſolennia minus ſolenniter peraguntur, & diſſenſiones inter Rectores Scholarium Civitatis oriuntur, prædicti & Scholares propter liberam facultatem tranſeundi de Scholis ad Scholas in laſciviam diſſolvuntur, prohibentes Magiſtris aliarum Scholarum ſub pœna excommunicationis jam latæ ſententiæ, quod hujusmodi Scholares de cætero in Scholis ſuis nullatenus admittere præſumant. Et ſi forte ex ignorantia ipſos admiſerint, cum primum ipſos de Parochia S. Martini eſſe ſciverint vel a Rectore Scholarum Eccleſiæ noſtræ S. Stephani requiſiti fuerint, ad Scholas Eccleſiæ prædictæ remittere non differant, neque tardent. Concedentes ſpecialiter Scholaſtico Eccleſiæ noſtræ Halberſtadenſ. ut in transgreſſores hujusmodi ſtatuti noſtri excommunicationis ſententiam ſic a nobis latam publicare, & eandem plebanis ſeu Vice-Plebanis Eccleſiarum quarumcunque civitatis noſtræ mandare poſſit per ipſos in Eccleſiis ipſorum fideliter publicandam, quos quidem plebanos, ſeu Vice-Plebanos ad executionem prædictæ ſententiæ ex mandato Scholaſtici prædicti aſtringi volumus & teneri, aliis quidem ſtatutis prædeceſſorum noſtrorum & noſtris de reformatione Scholarum non obſtantibus ſtatuto præſenti ſalvis & inviolabiliter obſervandis, Scholaribus vero qui in aliis Eccleſiarum parochiis videlicet S. Mariæ, S. Johannis, S. Bonifacii & S. Pauli morantur, libera ſit facultas frequentandi, ubi ipſis viſum fuerit oportunum. Actum & datum Halberſtad, Anno Domini Milleſimo CCCXVI. in Vigilia Beatæ Catharinæ Virginis & Martyris prædicto igitur ſtatuto noſtro publicato feria ſecunda primo in Adventu Domini, in Capitulo generali Heinricus Præpoſitus, Fridericus Decanus, totumque Capitulum Eccleſiæ noſtræ Halberſtadenſ. Idem ſtatutum, gratanter amplectentes ad obſervantiam & tuitionem prædicti ſtatuti ſe unanimiter & fideliter aſtrinxerunt, & in evidentiam præmiſſorum ſigillum noſtri Capituli etiam præſentibus eſt appenſum.

XXXVII.

Statutum des Dom-Capituls zu Halberſtadt / daß ein jedweder Canonicus ſein Opffer-Geld und Brod zu rechter Zeit bringen ſolle/ de Anno 1324.

PRopter quotidianum defectum oblationum quam ſuſtinemus, tam in denariis, quam in panibus, ſtatuimus de communi conſilio Capituli noſtri, ut Procuratores earundem oblationum ſecundum ordinem ſuum incipientes, poſt villicos panem ſine intermiſſione miniſtrent. Qui autem ſecus egerit, quotquod diebus ſuo ordine panem non miniſtraverit, totidem urnas medonis, vel pro qualibet urna tres ſolidos fratribus adminiſtret, nihilominus tamen panem ſuppleat, quem ſubtraxit, ſi vero domi non fuerit, & poſt reditum ſuum a Domino Decano, vel ab eo qui prior fuerit poſt Decanum monitus, infra ſex dies & pœnam & panem non ſolverit, ſeptima die a Præbenda ſua ſuſpendatur, quæ uſui Dominorum ſerviet, donec & panem ſolvet & pœnam. Qui vero annonam ſuam certo tempore, videlicet 15. diebus, antequam debeat miniſtrari, ſub conſcientia diviſorum piſtori dederit, liber erit a pœna, de denariis vero oblationum dandis ſtatutum eſt, ut Procuratores bonorum usque ad feſtum S. Lucæ denarios ſuos diviſoribus, ſive aliis fratribus de mandato diviſorum fidelibus tantur, dispertiantur, non obſtante quod aliquis cauſabitur cenſum non accepiſſe, niſi forte quis violentus vel aliquis præ inopia cenſum retineat, & hoc dominis conſtare faciat, Procurator in die Lucæ vel ante. Si vero domi non fuerit & poſt reditum ſuum a Domino Decano, vel ab eo, qui prior fuerit, poſt Decanum, monitus infra ſex dies denarios non ſolverit, ſeptima die a Præbenda ſua ſuſpendatur, quæ uſui dominorum ſerviat, donec denarios ſolvat.

XXXIIX.

Ejusdem Statutum, die Gerechtſamen der Archidiaconorum ſeines Hoch-Stiffts ingleichen derer Biſchöffe betreffend/ de Anno 1324.

IN Nomine Domini Amen. HENRICVS, DEI gratia Præpoſitus, Fridericus, Decanus, totumque Capitulum Eccleſiæ Halberſtadenſ. præſentia viſuris in notitiam ſcriptorum Conſiderationes præteritorum ſæpe præordinant providentiam futurorum ſane licet Eccleſia noſtra variis libertatibus, & approbatis conſvetudinibus & honeſtis ab antiquiſimis temporibus fuerit decorata, quarum tamen heu plures infra aliquod jam annos elapſos minus rationabiliter immutatæ imo violatæ noſcuntur, quod ſincere dolemus, unde matura deliberatione decrevimus, huic morbo ſalubri remedio providere. Itaque omnes & ſinguli generaliter & concorditer concepimus, quomodo & qualiter præfatæ honeſtæ conſvetudines Eccleſiæ noſtræ amplius inviolabiliter ſunt ſervandæ, prout inferius ſunt conſcriptæ. Ad majorem autem certitudinem obſervationis ipſarum nos omnes & ſinguli tactis ſacroſanctis Evangeliis ſponte, libere & voluntarie juravimus fidelem obſervantiam eorundem ſpecialiter quoque quemcunque noſtrum ad Epiſcopatus apicem divina providentia contigerit evocari in noſtra Eccleſia ille ſub virtute jam præſtiti Sacramenti, & ſub pœna vitationis perjurii infra ſcripta, fideliter obſervabit. Imprimis hæc ſunt jura, quæ ſervabuntur: Archidiaconis Eccleſiæ noſtræ ab Epiſcopo eligendo, videlicet omnes ſubditi jurisdictioni Archidiaconorum ſive ſint Clerici, ſive Laici, requirent judicium eorum Archidiaconis ipſis, & non coram officiali Epiſcopi, niſi per appellationes ad ipſum officialem cauſæ aliquæ devolvantur: Sed cauſæ miniſterialium & caſtrenſium reſidentium in caſtris Eccleſiæ movebuntur coram ipſo officiali.

Item Archidiaconi habebunt autoritatem dandi licentiam Clericis ſuis abeſſendi ab Eccleſiis ſuis ad tempus, prout jus permittit. Item in viſitationibus & corrigendis exceſſibus Clericorum ſuorum Archidiaconi habebunt authoritatem, nec permutationes beneficiorum fient, nec perpetui Vicarii conſtituentur niſi conſenſu Archidiaconorum requiſito & obtento. Præterea Epiſcopus, qui pro tempore fuerit, nullas exactiones, vel precarias faciet in bonis Præpoſituræ Eccleſiæ noſtræ niſi de conſenſu Capituli ſpeciali; Jura etiam, quæ Bulevvinge, ſeu Budelingæ dicuntur, Præpoſitus, Prælatus, cæteræque perſonæ Eccleſiæ ſecundum conſvetudinem ab antiquo approbatam tollent, nec ab Epiſcopo vel ſuis impedientur Bona manſive reditus qui a perſonis Eccleſiæ ſunt vel fuerunt comparata ſicut ab omni exactione, ſeu ſervitute ſunt, vel fuerunt libera comparata, ſic libera permaneant. Item libera erat facultas cuilibet obtinendi ſententiarum latarum a Judicibus quibuscunque literas & ſi aliquas literas Apoſtolicas obtinuerit contra quemcunque, vel Judicis alterius ſuperioris ſuper proſecutione juris ſui per easdem literas ille nec per Epiſcopum vel officialem ſuum impedietur in eo. Item, Epiſcopus ſuper emancipationibus Canonicorum Eccleſiæ noſtræ & Collatione præbendæ majoris emancipatis faciendæ & non aliis antiquam & approbatam jure conſvetudinem obſervabit. Item Epiſcopus munitiones Eccleſiæ quascunque non alienabit nec impignorabit ſine conſilio & conſenſu Capituli ſpeciali: Item Epiſcopus habebit ratam commiſſionem factam de beneficiis Romanæ Curiæ reſignantis. Item nullus de cætero eligetur in Canonicum Eccleſiæ noſtræ, qui habet fratrem in Eccleſia, etſi Epiſcopus fuerit frater ejus. Item quilibet habebit authoritatem eligendi teſtatorem in quocunque loco fuerit ſub teſtimonio bonorum virorum. Item, quicquid per Dominum Albertum piæ memoriæ, quondam Epiſcopum de bonis in Alvverthuſen, Hornhuſen infeudatum, ſeu collatum alicui fuerat Præpoſituræ reſtituetur. Item Epiſcopus non debet intereſſe Electioni Præpoſiti, Decani & Cellarii, Item Præpoſitus non debet intereſſe electioni Decani. Item Epiſcopus debet fovere & conſervare libertatem Caſtri noſtri. Et ut hæc omnia & ſingula prædicta, prout ſunt conſcripta, fideliter & inviolabiliter conſerventur, nos appenſione ſigilli Capituli noſtri ipſa duximus munienda. Inſuper quicunque Epiſcopus Eccleſiæ noſtræ fuerit, ille omnes & ſingulos Articulos ſupradictos conſcribi faciet, & nobis & Capitulo noſtro tradet ſigillo ſuo fideliter ſigillatos in memoriam præſtiti Sacramenti. Actum & Datum Halberſtad, Anno Domini 1324. in octava S. Michaelis.

XXXIX.

Biſchoffs Johannis **zu Halberſtadt** Statutum, **daß die neuerwehlten** Canonici **binnen Monats-Friſt entweder in Perſon/ oder durch ſatſam Gevollmächtigte/ in ihre Wahl** conſentiren/ **auch nicht eher** recipiret **werden ſollen/ biß ſie die gewöhnlichen** præſtanda **entrichtet/ und den** Statutis **des Hoch-Stiffts gehörige** Parition **geleiſtet/** de Anno 1326.

JOHANNES DEI & Apoſtolicæ ſedis gratia Epiſcopus Halberſtadenſ. ad perpetuam rei memoriam. Suſcepti regiminis cura quotidie nos ſolicitant, ut Eccleſiarum nobis ſubjectarum maxime autem majoris noſtræ Halberſtadenſ. commoditatibus, quantum poſſumus, intendamus. Dudum ſiquidem conſvetudo in dicta Eccleſia hactenus obſervata inolevit, quod Canonici in eadem pro tempore neglecti ſeu etiam alia quacunque authoritate recepti & admiſſi prolixioris diſpendio termini infra quem electioni hujusmodi conſentirent ac ſtatuta dari ſolita perſolverent gaudere diſſveverunt, quoque alia quædam corruptela invaluit, quod ex abſentia, ſeu negligentia receptorum ſeu dictorum hujusmodi qui nodum præbendarum, ſed et dignitatum perſonatuum officiorum & adminiſtrationum ſibi ſtipendia vendicantes, onera tamen ſufferenda ac adminiſtrationes faciendas adimplere contemnunt, divinus cultus in dicta Eccleſia minuitur, & quod amarius dolendum eſt ædificia, ornamenta, & veſtimenta divino cultui deputata irrecuperabilem minantur ruinam, ac commodo & honori detrahitur Eccleſiæ ſupradictæ. Quapropter venerabiles & fideles noſtri dilecti Fridericus, Præpoſitus, Fridericus Decanus, Johannes Zeuge, Hinricus Windott, Ottho Grope, Ottho Wintzelbergk, Fridericus de Hoym, Gerhardus Kroncken, Bartholdus de Roliz, Johannes de Barby, & Theodoricus Dommenitz, Canonici dictæ Eccleſiæ noſtræ Capitulariter congregati, & Capitulum generale repræſentantes tot malis tantisque diſcriminibus obviare cupientes nuper de Anno Domini Milleſimo, quadringenteſimo, viceſimo ſexto, & præſenti ſecunda feria poſt Dominic. Invocavit, deliberatione matura præhabitas infra ſcriptas fecerunt ordinatione, quas de cætero inter alias conſvetudines laudabiles pro Statutis dictæ Eccleſiæ volunt firmiter obſervari. Inprimis igitur ſtatuerunt, quod omnes & ſinguli Canonici futuris temporibus in ipſa Eccleſia electi teneantur & debeant per ſe, vel per Procuratores idoneos electioni de ipſis factæ infra unum menſem a die electionis computandum adhibere conſenſum ſeque facere recipi in fratres & Canonicos, alioqui prædicta electio quoad negligentes hujusmodi ſit a vice nulla.

Item quod cætero hujusmodi Canonici electi vel eligendi, ſeu quacunque alia authoritate in Canonicos recipiendi, vel admittendi ad Canonicatus ſive minores, vel majores Præbendas in eadem nullatenus admittantur neque recipiantur niſi ipſi admittendi per prius ſtatuta dictæ Eccleſiæ, videlicet ſedecim marcas argenti puri Halberſtad. harandiæ, ad Cappas & ornamenta, Capitulo ibidem exſolvant, alia vero pro Cameratiis & cæteris dictæ Eccleſiæ dari ſolita juxta conſvetudinem antiquam exſolvantur.

Item, quod omnes & ſinguli Canonici deinceps ad Canonicatus & Præbendas, ſeu dignitates perſonatus & officia, vel ad miniſtrationes in dicta Eccleſia & quacunque authoritate admittendi inter cætera Eccleſiæ Statuta jurent, quod infra octo dies a tempore admiſſionis hujusmodi computandos Procuratorem idoneum in Eccleſia ipſa beneficiatum, qui Dominis abſentibus onera ſibi ratione Præbendæ dignitatis perſonatus, officii, vel adminiſtrationis hujusmodi incumbentia ſufferre in manibus Capituli promittat conſtituere, deputare & aſſidue habere velint, aut ſuper præmiſſis ſervandis, in defectu Procuratoris, ſufficientem faciant cautionem. Ut pro parte dictorum ſtatuentium nobis fuit hactenus ſupplicatum, quatenus ordinationes prædictas ratificare, collaudare, approbare & confirmare, ac obſervationi perpetuæ demandare paterna affectione dignaremur.

Nos igitur dictorum ſtatuentium votis & precibus grato concurrentes aſſenſu attendentesque non eſſe inſolitum, ut ſecundum varietates temporum, ac conditiones ac qualitates perſonarum, etiam ordinationes antiquæ, quatenus communem utilitatem reſpiciant, innoventur & in melius reformentur, volentesque proxime dictas ordinationes & non antiquas ſuperius expreſſas, quas præſentibus caſſamus & revocamus robur obtinere perpetuæ firmitatis, ac deinceps ipſas novas inter alias conſvetudines laudabiles & ſtatuta dictæ Eccleſiæ firmiter & perpetuis futuris temporibus obſervari, quæ ab eisdem Præpoſito Decano & Capitulo ſuper his provide facta ſunt rata & grata ſupradictas ordinationes authoritate veſtra tenore & vigore præſentium confirmamus. In quorum omnium & ſingulorum fidem & teſtimonium præmiſſorum, hujusmodi noſtras Confirmationis literas exinde fieri & ſigilli noſtri majoris appenſſone juſſimus communiri. Datum Anno Domini M. CCC. XXVI. ſeu dicta Dominica die, quæ Lætare Hieruſalem in Eccleſia Dei decantatur.

XL.

XL.

Revers **des Raths und der Stadt Qvedlinburg/ wie ſie ſich unter dem Schutz des Hoch-Stiffts Halberſtadt auf ewig begeben/** de Anno 1326. **ſtehet in des Teutſchen Reichs-** Archivs Part. Special. Continuat. II. **unter den Ertz- und Stifftern/ nunmehro Hertzogthümern / Magdeburg/ Halberſtadt und Minden/** pag. 359.

XLI.

Biſchoffs Alberti **zu Halberſtadt** Privilegium **vor ſein Dom-Capitul und die Clerisey ſeines Hoch-Stiffts/** de Anno 1328.

ALBERTUS, DEI gratia Halberſtadenſ. Eccleſiæ Epiſcopus, dilectis ſibi in Chriſto Præpoſito, Decano, totique Capitulo Eccleſiæ ejusdem, ſummam in Domino Charitatem. Cum vos in neceſſitatibus Eccleſiæ noſtræ & oneribus debitorum noſtrorum relevandis nobis ſicut prædeceſſoribus noſtris ſemper invenerimus compatientes & efficaciter & voluntarie ſubvenientes grata viciſſitudine recompenſam pro poſſe noſtro facere cupientes, vobis præſentibus indulgemus ſicut & vobis a prædeceſſoribus noſtris & indultum videlicet diſpoſitionem, ordinationem Fabricæ & Eleemoſynarum, ac quorumcunque fructuum inde provenientium, ac idem negotium committendi liberam facultatem; Volentes etiam dictum negotium fabricæ per dationem literarum noſtrarum, ſalvo tamen ſalario duarum marcarum dandarum, de quolibet negotio certis temporibus, Notario noſtro pro iisdem literis ſigillandis; Renunciamus etiam præſentibus prout & prædeceſſores noſtri renunciaverunt decem & octo marcis puri argenti, quæ dari conſveverunt pro literis ejusdem negotii ſigillandis, quarum duodecim Archidiaconatui in Kiſſenbrucke ſunt incorporatæ & annexæ, ſex vero nobis venditæ & ſucceſſoribus noſtris a noſtro Capitulo ſunt indultæ. Inſuper renunciamus tredecim marcis uſualibus nobis venditis per Dominum Albertum bonæ memoriæ noſtrum Prædeceſſorem immediatum, quarum quinque a Monaſterio in Huſeburg, & octo a Monaſterio in Ilſenburg annis ſingulis ſolvi & percipi conſveverunt. Præterea recognoſcimus, quod vos prædictos Præpoſitum, Decanum, Capitulum, ſingulasque perſonas Capituli & Eccleſiæ noſtræ prædictæ, in libertatibus juribus, in Teſtamentis condendis, & conditis exequendis, Executores eorum Teſtamentorum non turbabimus, non impediemus, ſed conſovebimus paterne. Nec in annis gratiæ ſeu fructibus eorum percipiendis vos moleſtabimus, ſed percipiendi eosdem vobis liberam concedimus facultatem. Cæterum Archidiaconos non impediemus in his quæ ipſis competunt de conſvetudine, vel de jure, Beneficia etiam in dicta Eccleſia noſtra vacantia & ad noſtram Collationem Spectantia, quæ hactenus ipſis Canonicis ejusdem Eccleſiæ a prædeceſſoribus noſtris conferre conſveverunt, vobis Canonicis infra juris terminum conferemus. Approbamus etiam & ratificamus ordinationem factam ſuper adminiſtratione Præbendarum vobis per ipſum Præpoſitum facienda, prout in literis ſuper ipſa confectis plenius continetur. In quorum omnium teſtimonium evidens hanc literam ſuper præmiſſis confectam vobis tradimus ſigilli noſtri munimine roboratam. Datum Anno Domini 1328. 17. Kal. Auguſti.

XLII.

Ejusdem Statutum, **den Empfang der Einkünffte von denen durch Todes-Fälle/** Reſignationen/ Ceſſionen **&c. vacirenden** Beneficien **betreffend/** de Anno 1344.

IN Nomine Domini Amen. ALBERTVS, DEI Gratia Halberſtadenſ. Eccleſiæ Epiſcopus, omnibus in perpetuum. Non eſt inſolitum vel inauditum, ut ſecundum varietates temporum & conditiones perſonarum, varietates & ordinationes, quæ utilitatem reſpiciunt, quotidie inducantur, (h. e.) quod more pii patris ſacroſanctæ matris Eccleſiæ noſtræ Halberſtadenſ. noſtris dicta in Eccleſia filiis utique dilectis, Præpoſito, Decano, totique Capitulo ejusdem noſtræ Eccleſiæ in ſuis neceſſitatibus, quantum nobis ex alto conceſſum fuerit, ſuccurrere cupientes; Nam propter hoc ſolicitamur curis continuis & aſſidua meditatione urgemur, ut juxta officium nobis a DEO debitum ipſorum commodis, in quorum proſperitate proſperamur ſolicitudinis ſtudio intendamus. Sane conſvetudo quædam longæva, cujus non eſt vilis authoritas in Eccleſia noſtra fuit dudum inviolabiliter obſervata, videlicet ut beneficiorum quomodocunque vacantium a Nobis vel quibuscunque perſonis Eccleſiaſticis noſtræ Diœceſis conferendorum fructus primi anni defun-

defunctus, ſi per mortem & Fabricæ Eccleſiæ noſtræ continue ſequentis anni, quomodocunque beneficium vacare contingerit, integraliter perciperet & complete. Beneficiis tamen ſic vacantibus in Eccleſiis Collegiatis religioſis vel ſecularibus exemptis, vel non exemptis, quorum diſpoſitio ad eos ibidem degentes infra ſuas Eccleſias de antiqua Conſvetudine pertinebant, duntaxat exceptis cui conſvetudini fuit per quandam extravagantem felicisſimæ memoriæ Domini Johannis Papæ XXII. quæ incipit: Suſcepti Regiminis &c. aliquantulum derogatum ſcilicet, ut ſie fructibus primi anni, & Fabrica ſecundi omnium fructuum beneficiorum vacantium haberet dimidietatem, beneficiato tamen reſidua medietate reſervata.

Nos vero rationabilibus cauſis & neceſſitatibus Eccleſiæ noſtræ inſpectis & plane intellectis moti, maturo conſilio & præhabito tractatu, de communi & unanimi conſenſu Capituli noſtri conſtituimus & ordinavimus, habito conſenſu omnium, quorum conſenſus erant merito requirendi, ut conſvetudo illa longæva de percipiendis fructibus beneficiorum vacantium longis temporibus in Eccleſia noſtra obſervata cum moderamine tamen infra ſcripto illæſa in perpetuum obſervetur ſcilicet ut fructuum medietatem beneficii vacantis in Eccleſia noſtra primi & ſecundi anni defunctus, ſi per mortem vacare contigerit, & dimidietatem fructuum ſic vacantis beneficii tertii & quarti anni in immedietate ſubſequentium primum & ſecundum annum Eccleſia noſtra percipiet prælibata: Si autem extra Eccleſiam noſtram per mortem beneficium aliquod vacaverit, tunc dimidietas fructuum beneficii ſic vacantis primi & ſecundi beneficiato penitus reſervata. Sed ſi beneficium non per mortem, ſed per reſignationem, aut mutationem, vel Ceſſionem, aut alterius beneficii, ſe non compatientis, cum primo, adeptionem, intra Eccleſiam noſtram vacaverit, ſructuum dimidietatem beneficii ſic vacantis primi & ſecundi anni percipiat, alia dimidietate fructuum beneficato reſervata. Deductis tamen primitus expenſis & ſervitiis ante fructuum diviſionem quibus beneficium ſic vacans exiſtit oneratum, Quo facto defunctus, Eccleſia & beneficiatus quilibet pro ſua parte, velut dictum eſt, ſit contentus, ſalva diſpoſitione beneficiorum vacantium extra Eccleſiam noſtram in monaſteriis exemptis & non exemptis, religioſis & ſecularibus, quorum diſpoſitio ad Prælatos, Capitula, Conventus, vel ſingulares perſonas ibidem degentes pertinuit ex probata conſvetudine, vel de jure, cui per præſens ſtatutum noſtrum nullatenus volumus derogari. De cæteris autem beneficiis vacantibus extra ſua monaſteria percipiat Eccleſia noſtra Cathedralis fructus, prout ſuperius eſt expreſſum. Inſuper volumus, ut nullus beneficiatorum de beneficii vacantis fructibus ſe ſub quocunque colore aliqualiter intromittat, niſi prius, ut ſupra dictum eſt, dimidietate fructuum Eccleſiæ noſtræ plenarie perſoluta, vel ſaltem de ſolvenda in certo termino ſufficienti præſtita cautione. Si vero ſecus a quoque actum fuerit, ipſum ad reſtitutionem in quadruplum condemnamus & eundem ob contemptum noſtræ Conſtitutionis, ſuſpenſionem ab ingreſſu Eccleſiæ incurrere volumus ipſo facto, injungimus inſuper in remiſſionem peccantium Abbatibus, Præpoſitis, Decanis, cæterisque perſonis Eccleſiaſticis, ſecularibus, vel religioſis, cujuscunque ſtatus, vel conditionis exiſtant & quocunque nomine nominentur beneficiorum Eccleſiaſticorum collatoribus, electoribus, proviſoribus & præſentatoribus noſtræ Civitatis & Diœceſis Halberſtadenſis nihilominus, dantes eisdem firmiter in Mandatis, quatenus hujusmodi ordinationem & Conſtitutionem noſtram benigno affectu accipiant, ipſam ex certis cauſis & rationabilibus etiam, fideliter adimpleant cum effectu. Si quis vero huic ordinationi noſtræ & Conſtitutioni temere ſe oppoſuerit, & mandatis noſtris in hac parte humiliter non obedierit, indignationem noſtram & inobedientiæ notam ipſum incurrere volumus ipſo facto. Teſtes vero hujus ſunt honorabiles Viri, Domini Joannes, Præpoſitus, Themo, Decanus, Wernerus de Piſcina, Ludovicus de Wardleve, Cellarius, Borchardus de Aſſeburch, Johannes, Præpoſitus in Walbeck, Johannes Præpoſitus Eccleſiæ S. Pauli, Hermannus Scholaſticus, Johannes Pincerna, nec non Volradus de Kranichfeldt, Canonici noſtræ Eccleſiæ Halberſtadenſis ſæpe fatæ, & quam plures alii fide digni, in hujus ergo ordinationis ſeu Conſtitutionis evidens teſtimonium, noſtri nec non Capituli memoratæ Eccleſiæ noſtræ ſigillorum munimine præſentem paginam fideliter communiri fecimus & roborari.

Actum & datum Halberſtad, Anno Domini M CCC XLIV. feria tertia in communibus, in noſtro Capitulo generali.

XLIII.

Des Dom-Capituls zu Halberſtadt Statutum, daß niemand eine groſſe Præbende erlangen ſolle, der nicht emancipiret wäre, de Anno 1357.

BORCHARDVS, DEI Gratia Decanus, totumque Capitulum Eccleſiæ Halberſtadenſ. omnibus præſens ſtatutum inſpecturis, volumus eſſe notum. Conſiderata æquitate, & noſtra & noſtræ Eccleſiæ utilitate, ſtatuimus & præſentibus ordinamus, Reverendo Patre Domino noſtro Ludovico Halberſtadenſ. electo, præſente & conſentiente concorditer, nemineque contradicente, quod in antea nullus Canonicorum noſtrorum emancipari debet, niſi habeat ordinem Subdiaconatus & actu minorem Præbendam. Nec præſentiæ ſeu diſtributionis quotidianæ aliter conferri debent vel aſſignari, niſi primo ad minorem Præbendam expectanti: Item, quod major Præbenda, ſeu Prælaturæ, perſonatus, vel Archidiaconatus, vel obventio, ſeu beneficium in noſtra Eccleſia quodcunque nulli conferri poterit, ſeu debebit, niſi Emancipato. Nec aliquis aſſumendus per viam electionis ad aliquam Prælaturam, niſi prius fuerit emancipatus, Et nos Ludovicus antea dictus ex certa ſcientia inviolabiliter prædictum ſtatutum ſeu ordinationem præſentem tanquam utilem & neceſſariam præſentibus in nomine Domini confirmamus. Actum in Capitulo noſtro, in Vigilia Simonis & Judæ Apoſtolorum, Anno Domini M CCC LVII.

XLIV.

Biſchoffs Ludovici zu Halberſtadt Statutum, daß die Vicarii majores alle Actus beym GOttes-Dienſt, nemlich leſen, ſingen ꝛc. ſelbſt verrichten dörffen und ſollen, de Anno 1363.

IN Nomine ſanctæ & individuæ Trinitatis, Amen. Nos LVDOVICVS DEI & Apoſtolicæ ſedis gratia electus & confirmatus Eccleſiæ Halberſtadenſ. omnibus in perpetuum. Suſcepti Paſtoralis officii Nos cura ſollicitat, ut quæ in Eccleſiis non absque diſpendio miniſtrorum & detrimento cultus divini ſervari viderimus, & præcipue in dicta Eccleſia noſtra, cui fortius præ cæteris tenemur, per appoſitionem congrui moderaminis in melius reformemus: Cum itaque propter abſentias Canonicorum & paucitatem reſidentium eadem Eccleſia in officio & cultu divino defectum quamplurimum patiatur, &, quod dolenter referimus, frequentius debito miniſterio defraudetur, quibus authore Domino viam præcludere intendimus, in quantum poſſumus & valemus. De conſilio igitur, conſenſu & aſſenſu honorabilium virorum, Ludovici de Honſtein, Senioris & Theſaurarii, ac totius Capituli Eccleſiæ noſtræ prædictæ, ſtatuimus & ordinamus, quod Vicarii, majores Vicarias ac Stallum in Choro cum dictis noſtris Canonicis habentes, quas pro nunc Heyſo de Briczken, Fridericus de Sonnenburg, Goſvinus Plebanus in Engremersleben, & Johannes, dictus Rennepage, tenent & poſſident omnes actus in officio divino legendo, cantando, ac ſummum altare officiando, in antea perpetuis temporibus exercere poſſint & valeant, prout noſter & Præpoſiti & Decani Vicarii in dicta Eccleſia poſſunt, & facere conſveverunt; Quod in augmentum dicti cultus divini quatuor Vicariis prædictis & eorum Succeſſoribus, præſentibus concedimus & indulgemus, per indultum tamen hujusmodi eosdem Vicarios non intendimus ultra onera, quibus prius fuerunt ratione ſuorum beneficiorum, onerati, nec etiam eos eximere a dictis eorum oneribus antiquis & conſvetis, ſed ſolum ad hoc quod præfatum officium ſive ex devotione, ſive ad preces Canonicorum prædictorum voluntarie, ratione præfatæ noſtræ indulgentiæ valeant libere exercere, conſvetudine ejusdem Eccleſiæ contraria non obſtante, ſuper qua etiam quoad præmiſſa cum ipſis præſentibus diſpenſamus. In quorum omnium & ſingulorum evidens teſtimonium & robur perpetuum, præſens ſcriptum ſigilli noſtri appenſione, una cum Capituli noſtri prædicti ſigillo fecimus communiri. Et Nos Ludovicus de Honſtein, Senior, & Theſaurarius, ac totum Capitulum Halberſtadenſ. Eccleſiæ prælibatæ, in ſignum conſenſus præmiſſorum ſigillum noſtri Capituli præſentibus duximus una cum ſigillo Venerabilis Patris & Domini noſtri Ludovici, Electi prædicti, apponendum. Actum & Datum in loco Capitulari Eccleſiæ noſtræ prædictæ, Anno Domini MCCCLXIII. feria quinta intra Octavam Epiphaniæ Domini noſtri Jeſu Chriſti.

XLV.

Des Dom-Capituls zu Halberſtadt Statutum, die Collation des Diviſorats und Cameriats bey ihm betreffend/ de Anno 1363.

CUnctis & ſingulis præſentium intuitoribus atque conſideratoribus, ALBERTVS, miſeratione divina Decanus, & Capitulum Eccleſiæ Halberſtadenſ. in DEI Filio veram ſalutem & infraſcriptorum veram & ſalubrem ſcientiam. Longa dedit experientia communionem diſcordiæ fore matrem, plerumque etiam rebus imminentibus finiſtros contuliſſe eventus concurſumque alias bonis diſponendis ingreſſiſſe impedimenta, incertitudinemque multimodorum litigiorum plurivarios intuliſſe anfractus. Cum itaque hactenus Canonici noſtri diviſores pro tempore in Eccleſia ſua officia diviſionum ex Collatione Decani noſtri pro tempore habuerint, prout habere debent, & horum ratione conferre conſveverint quatuor Camerarios, ſive officia Camerariatus, cum ea vacare contigerit, vicibus alternis, ratione temporis antiquioris vero atque oblivionis difficiles ambiguitates poſſent incidere & occurrere exitus litigioſi: Nos cupientes in his cujuslibet hæſitationis meatum, quantum eſt poſſibile amputare diſſenſionumque viam coarctare, futurisque providere diſcordiis, arbitrantes hæc commodius fieri non poſſe, quam ſi quis ipſorum diviſorum duas ex ipſis Camerarias valeat certas conferre; Capitulantes atque propter hic ſpecialiter Capitulum celebrantes, & tenentes atque facientes provide etiam, de ſpontanea eorundem diviſorum voluntate & expreſſo conſenſu duximus hac ſanctione perpetuo valitura ſtatuendum. Quare Dominus Albertus Seffertem Canonicus noſter, unam tenens diviſionem de prædictis ſuique in eodem officio Succeſſores duas Camerarias, unam videlicet quam Sigfridus Piſtorius de Goſlaria, qui noſtrorum Cameriatorum famulus nuncupatur, obtinet, cum vacaverint, debeant atque valeant libere conferre, & de illis providere, Aliarum vero duarum Camerariarum pro tempore vacantium, diſpoſitio ſeu Ordinatio Domino Burchardo de Bruchſtede, ſuisque Succeſſoribus, diviſoribus perpetim in futurum relinquatur, plenam in Domino fiduciam gerentes per hanc noſtram ordinationem fore finem litibus impoſitam, & remedia tam quibuscunque controverſiis, quomodolibet circa hæc incidendis. In quorum firmum & ſempiternum teſtimonium, ſigilla noſtra præſentibus ſunt appenſa. Datum & actum Halberſtad, in loco noſtro Capitulari, Anno Domini M. CCC. LXIII. Indictione ſexta, die decima menſis Julii.

XLVI.

Biſchoffs Ludovici zu Halberſtadt Confirmation des von ſeinem Dom-Capitul gemachten Statuti, daß ein jedweder neuerwehlter Canonicus, auſſer den andern gewöhnlichen Abgaben/ noch 10. Marck löthigen Silbers zahlen ſolle/ de Anno 1366.

IN Nomine Sanctæ & Individuæ Trinitatis, Amen. LVDOVICVS, DEI & Apoſtolicæ ſedis gratia Epiſcopus Eccleſiæ Halberſtadenſ. omnibus in perpetuum. Suſcepti Regiminis jura nos ſolicitant, ut Eccleſiarum ſub noſtro regimine conſtitutarum & præcipue Cathedralis noſtræ Eccleſiæ quantum nobis eſt poſſibile commoditatibus intendamus. Cognito igitur & invento quod ipſa Eccleſia noſtra Cathedralis ejusque Capitulum propter ſumptuoſam ſtructuram in Catholica Eccleſia jam notabiliter factam, gravibus oneribus debitorum ſint oppreſſa & gravioribus ſubjici poterunt, propter ſtructuram neceſſario imminentem, & etiam quod ornatus & indumenta ſacra ejusdem Eccleſiæ noſtræ pro cultu divino deputata ex uſu quotidiano jam fere perierunt, & de die in diem pereunt, niſi eorum reformationi jam celeriter ſuccurratur.

Quapropter honorabiles Viri, Ludovicus de Hoenſtein, Senior Capituli ac Capitulum dictæ Eccleſiæ Halberſtadenſ. hujusmodi periculis obviare cupientes, conſenſu omnium, quorum intererat, ſub Anno Domini Milleſimo CCCLXVI. quinta feria in Rogationibus, in eorum Capitulo generali ſtatuerunt & ordinaverunt, quod quemcunque in antea quacunque authoritate in ipſa Eccleſia Halberſtadenſ. in Canonicum recipi contigerit, quod idem receptus, ultra decem marcas in emancipatis, & ſex in non emancipatis, puri argenti dudum ſtaturas & exſolvi conſvetas, decem marcas ejusdem argenti, ſub marcarum ſex pœna oppoſita exſolvere teneatur, quam pœnam & tempus exſolutionis decem marcarum de novo, ut præmittur, inſtitutarum appoſuerunt, pro exoneratione debitorum & ornamentorum & indumentorum ſacrorum refectione, ſive de novo comparandorum prædictorum, Nobisque humiliter ſupplicarunt, ut eandem Inſtitutionem approbare

probare dignaremur. Nos VERO eorum piis ſupplicationibus annuentes, ipſam inſtitutionem piam & ſalubrem, conſiderantes, ritequeCanonice & concorditer introductam, ipſam in DEI nomine perpetuo duraturam, authoritate ordinaria duximus confirmandam & præſentibus confirmamus & approbamus, ac decernentes Canonicos recipiendos prædictos ad ipſas decem marcas de novo inſtituras una cum decem, in emancipatis, & ſex in non emancipatis marcis, ut præmittitur, dudum inſtitutis, ſub pœnis & temporibus prædictis exſolvi fore in antea, ut præmittitur obligatos. In robur perpetuum & teſtimonium præmiſſorum, præſens ſcriptum ſigilli noſtri appenſione majoris fecimus communiri. Datum Langenſtein, d. Anno incarnationis Domini MCCCLXVI. feria ſexta in Rogationibus.

XLVII.

Des Dom-Capituls zu Halberſtadt Statutum, die Opfferung derer Pfennige/ ſo ein jeder gegenwärtiger oder abweſender Stiffts-Verwandter/ zu gewiſſer Zeit/ zu thun verbunden iſt/ ingleichen die Straffe derer diß-falls Nachläßigen betreffend/ de Anno 1366.

IN Nomine Domini, Amen. Licet noſtrates ſuper denariis præſentialibus in Eccleſia noſtra per obedientiarios & alios ad hoc ſunt aſtricti debitis temporibus miniſtrandis, ſicut per noſtros prædeceſſores & nos hactenus emanarunt inſtituta. Quia tamen nonnulli, prout experientia nos docuit, in animarum ſuarum periculum pœnas in ipſis inſtitutis poſitas, non formidant ipſas præſentias debitis temporibus minime miniſtrando; Quapropter nos Ludovicus de Honſtein, Theſaurarius, Senior Capituli, ac totum Capitulum Eccleſiæ Halberſtadenſ. moti, inſtitutis prædictis ex unanimi voluntate & conſenſu omnium noſtrorum duximus annectendum ordinando & ſtatuendo, quod quicunque Prælatus, Canonicus, Vicarius perpetuus & beneficiatus Eccleſiæ noſtræ & in ipſa Eccleſia noſtra reſidentiam facientes in antea qui ad dictos denarios in ipſa Eccleſia noſtra ſunt obligati poſtquam dies adminiſtrationis eis, vel eorum Procuratoribus, ſive Commiſſariis denariorum prædictorum fuerit intimata antea per octo dies, & in ipſa die adminiſtrationis eis intimata dare & adminiſtrare ſuperſederint, ſive neglexerint, ex tunc, ipſo die miniſtrationis elapſo, ipſo facto omnibus denariis, qui præſentibus & divinis intereſſentibus ſunt dari in Eccleſia noſtra conſveti debent eſſe privati. Et iidem denarii Magiſtris Fabricæ debent per diviſores reſervari & tradi, qui eos in uſus Fabricæ debent convertere.

Et hæc pœna debet durare quousque denarios neglectos ipſi negligentes totaliter adminiſtrent. Illis vero, qui reſidentiam in Eccleſia noſtra non faciunt, ſtatuimus & ordinamus, quod poſtquam, ut primum eorum procuratoribus dicta dies intimata fuerit, & adminiſtratores ipſi, ſive eorum, Procuratores ſuperſederint, quod tunc dimidietate denariorum hebdomadalium quorumlibet debent eſſe privati, qui denarii dictis Magiſtris Fabricæ, ut primum ſunt præſentandi & convertendi usque ad tempus prædictum adimpletionis negligentiæ.

Et cum ipſi abſentes ad Eccleſiam redierint, tunc pœnam prædictam reſidentium ſuſtinebunt. Si autem reſidentes prædicti pœnas præſcriptas a dicta die intimationis per quindenam anni ſuſtinuerint pertinaciter, ipſa neglecta non implendo, tunc Decanus, aut Senior Capituli & Capitulum tales pertinaces ultra præmiſſa inclauſtrabit, & hoc idem faciet Procuratoribus abſentium, qui abſentes procuratores in ipſa Eccleſia debent conſtituere. Præterea circa Canonicos in minoribus ſtipendiis, ſive puerilibus Præbendis conſtitutos, & circa Vicarios abſentes in præmiſſis negligentes ſtatuimus, ut reditus eorum, ſi quos in Eccleſia habent, arreſtentur, & apprehendantur pro ipſo defectu ſupplendo. Et etiam per Decanum, ſive Seniorem Capituli & Capitulum pœna inclauſtrationis, ſive alia ordinaria, quæ magis timeatur, infligatur eisdem & nihilominus Procuratores abſentium Vicariorum, qui de ipſa Eccleſia eſſe debent, poſt dictam quindenam per Decanum, ſive Seniorem Capituli & Capitulum prædictos, debent inclauſtrari usque ad tempus ſuppletionis negligentiæ ſæpe factæ. Per præmiſſa non interdicimus, nec volumus ſtatutis quibuscunque per prædeceſſores noſtros, ſive vos editis & factis, ſuper præſcriptis in toto, vel in parte derogatum, ſive ea tollere, ſed ea volumus integra, ſana & firma in omni eorum vigore permanere, nec etiam volumus, quod Conſtitutio, ſive pœnæ præſcriptæ Teſtamentarios quondam felicis recordationis Domini Ludovici de Wantzleven, Eccleſiæ noſtræ Cellarii, quoad teſtamenti ipſius ordinationem, tangat, ſive ſe extendat, ſive deroget, ſed quod ſecundum omnem modum & formam ipſius quondam Cellarii Ordinato obſervetur. In omnium & ſingulorum prædictorum teſtimonum & robur

perpetuum, præſentem ordinationem & ſtatutum ſigilli noſtri Capituli appenſione majoris ſecimus roborari. Acta & publicata hæc ſunt, Anno Domini MCCCLXVI. in Capitulo noſtro Genetali celebrato 4. feria in communibus. Canonici electi vel alias quocunque modo recipiendi ad poſſeſſionem nullo modo ſunt admittendi, niſi prius ſtatuta Eccleſiæ, videlicet centum & ſeptem florenos Rhenen. in auro juſti ponderis ſolvant ad Cappas & ornamenta Eccleſiæ, & unum florenum in auro offerant ad Altare; Alia autem ſolvant Camerariis & aliis perſonis Eccleſiæ, juxta conſvetudinem ab antiquo introductam.

XLIIX.

Statutum des Dom-Capituls zu Halberſtadt/ daß ein jeder Canonicus, der recipiret werden will/ denen Stiffts-Perſonen eine gewiſſe Quantität Elſaßiſchen Weins geben ſolle / de Anno 1366.

IN Nomine Sanctæ & Individuæ Trinitatis, Amen. Nos LVDOVICVS de Neindorff, Canonicus Eccleſiæ Halberſtadenſ. Ludolphus, officialis Curiæ ejusdem, Henricus de Sonneborne, Johannes Revepage, Canonici Eccleſiæ S. Martini ibidem, Vicarii generales in Spiritualibus, Venerandi Patris Domini Ludovici, Epiſcopi Halberſtadenſ. omnibus & ſingulis, quorum intereſt, ſeu intereſſet, præſentibus facimus fore notum; Quod honorabiles Viri, Domini, Ludovicus de Honſtein, Senior, totumque Capitulum Eccleſiæ Halberſtadenſ. examinaverint ſtatuta plurimarum Eccleſiarum, tam Cathedralium, quam Collegiatarum in provintiis, Civitatibus, Diœceſibus conſtitutarum, in quibus ſtatutum extitit, quod Canonicus in ipſis Eccleſiis de novo receptus ipſis recipientibus in ſignum charitatis, ſolidationis amoris mutui, firmationis, certas menſuras vini exſolvere teneatur, propter quod moti in Capitulo eorum generali in capite jejnnii, & in ipſa Eccleſia proxime celebrato, ex unanimi conſenſu & voluntate omnium ſtatuerunt & ordinaverunt, ut quicunque in antea quacunque authoritate in ipſa Eccleſia in Canonicum recipitur, & in fraternitatem per Canonicos ipſius Eccleſiæ, quod talis ſic receptus ſingulis Canonicis Emancipatis, ſive in majori, ſive in minori ſtipendio extiterint, abſentibus ſive præſentibus duas ſtopas, in minoribus vero ſtipendiis Conſtitutis non emancipatis & reſidentibus, cuilibet eorum unam ſtopam, Venerabilibus vero Patribus Epiſcopis ipſius Eccleſiæ quitempore eo extiterint quatuor ſtopas vini boni Elſatici, & quidem de ipſa exſolutione ante ſuam receptionem cautionem idoneam per fidejuſſores idoneos præſtare de dicto vino infra menſem prædictum exſolvendo ſit aſſecutus. Quod quidem ſtatutum per nos authoritate præſcripta confirmare inſtanter petierunt; Unde ipſorum petitioni, veluti juſtæ & rationi conſonæ annuere volentes & attendentes, quod tunc debita ſub diſcuſſione conſulitur profectibus Subditorum, cum non ſolum ipſorum & illius intenditur commoditatibus, qui ad ſubjectos reſpicit gratioſe: Hoc ergo conſideratione inſpecta provide, tam ipſius Venerabilis Patris Domini Epiſcopi, quem dicti Capituli commoditatibus & honori præfatum ſtatutum ſalubriter factum & ordinatum, matureque digeſtum, authoritate noſtra ratificamus & approbamus, & in DEI nomine in his ſcriptis confirmamus. Ut autem præmiſſa omnia & ſingula perpetuis temporibus debita gaudeat firmitate, nec calumnia locum obtineat in iisdem, præſens ſcriptum ſigillare fecimus ſigillo præfati Domini Ludovici Epiſcopi, & in evidens teſtimonium roburque perpetuum communiri. Actum & datum ſub Anno Domini MCCCLXVI. quarta feria proxima poſt octavam ſolennis Paſchæ.

XLIX.

Statutum des Dom-Capituls zu Halberſtadt/ die Kleidung der Cämmerer bey dem Hoch-Stifft betreffend/ und was deme mehr anhängig/ de Anno 1409.

ANno Domini Milleſimo, quadringenteſimo nono, menſe Julii duodecima, CONRADVS Decanus, & Capitulum Eccleſiæ Halberſtadenſ. Capitulariter congregati conſiderantes, quod licet eorum familiares communes, Camerarii dictæ Eccleſiæ numero quatuor, qui ex ſtatuto, ſeu conſvetudine dictæ Eccleſiæ Halberſtadenſ. pro honore equidem Eccleſiæ & commodo Cameratiorum eorum veſtiri deberent, tamen id eo modo factum non exiſtit & ob hoc dicti Domini Conradus Decanus, & Capitulum dictorum Camerariorum, ac Dominorum Johannis de Bruchterde & Joannis de Rudeln, diviſorum voluntate & aſſenſu accedente, concorditer ordinarunt, quod de cætero dicti Camerarii veſtiri

ſtiri debent ſingulis annis in Feſto Paſchæ, expenſis & impenſis Capituli prædicti, & cuilibet Camerario debent aſſignari atque tradi aliter decem ulnæ de longo panno duorum colorum ad veſtimenta honeſta & decentia eisdem totaliter ſarcienda. Et in recompenſam hujusmodi veſtituræ pecuniæ, quæ dictis Camerariis ratione veſtituræ per canonicos de novo recipiendos, vigore dictorum ſtatuti & conſvetudinis debitæ fuerint, ad uſum Decani & Capituli transferantur. Inſuper ordinaverunt, quod ſemellæ diurnales nuncupatæ, dominicis diebus duntaxat in proceſſione per ambitum Eccleſiæ exiſtentibus debent miniſtrari, niſi infirmitas, vel alia rationabilis cauſa excuſeſet. Ultimo in eodem Capitulo fuit ordinatum, quod eædem ſemellæ diurnales non mortuo Canonico, neque ejus valabili niſi ad quatuor ſeptimanas tantum a die obitus incipiendo; Illis efluxis tunc Succeſſori in Præbenda debent miniſtrari reſidenti. Et in hac trium articulorum ordinatione fuere præſentes Domini infraſcripti, Conradus Decanus, Johannes de Bruchterde, Wernerus de Schulenburg, Albertus Schencke, Thidericus Robel, Fridericus Hake, Johannes de Netelinge, Gerhardus de Dotzem, Henricus de Angeren, Nicolaus de Walhauſen, Güntzelinus de Barwinckel, Fridericus Knuth, Johannes de Redekin, & Johannes dictus Zeuge, Canonici Eccleſiæ Halberſtadenſis ſupradictæ.

L.

Statuta und Gebräuche der Cathedral-Kirche des Hoch-Stiffts Halberſtadt/ de Anno 1410. ſiehe unten zu Ende dieſes Hoch-Stiffts.

LI.

Statutum des Hoch-Stiffts Halberſtadt/ daß ſich allemahl die Blutsverwandten derjenigen/ ſo wider den Biſchoff und Capitul rebelliren/ wenn ihre Sache tractiret wird/ abſentiren ſollen / de Anno 1411.

ANno Domini Milleſimo, quadringenteſimo, undecimo, fuit concorditer antiqua Eccleſiæ noſtræ jurata & legitime præſcripta conſvetudo per ſtatutum innovata, videlicet ut quotiescunque aliquis ex Dominis noſtris Conſangvineos & affines habet Capitulo noſtro gratioſo rebelles contrarios ſeu cum eisdem aut eorum altero litem vel lites habens vel habentes, Ille Canonicus vel Canonici, quotiescunque de iſta lite tractandum erit non debent illis tractantibus quomodolibet intereſſe, & ſi ob dictam litem, vel lites Clauſuram intrare contigerit, dictus Canonicus etiamſi ex ordine claves haberet, intrare non debet, ſed ex tunc alteri Canonico eidem neque ſangvine ſeu alia ſingulari familiaritate, vel amacitia conjuncto committere debet pro iſta vice præmiſſum ſtatutum ſalubre voluerunt perpetuo obſervari, ac juramento Eccleſiæ includi.

LII.

Ejusdem Statutum, daß der Decanus, nach convocirtem Capitul/ dasjenige/ was zu verbeſſern iſt/ proponiren/ und ſolches nach den meiſten Stimmen emendiren ſoll/ de Anno 1411.

ANno Domini milleſimo, quadringenteſimo undecimo, fuit concorditer, juxta Eccleſiæ noſtræ juratam conſvetudinem ſtatutum, ut Decanus pro tempore quotiescunque aliquid in Eccleſia vel extra reformandum, corrigendum & emendandum occurrit, ex tunc ſemper Capitulum convocabit, & in dicto Capitulo id, quod corrigendum eſt, fideliter proponet, vota ſingulorum Canonicorum recipiet, & juxta majorem & ſaniorem partem omnia reformare & reficere debet, & ita fuit per juratam conſvetudinem obſervatum.

LIII.

Ejusdem Statutum, daß einer Perſon nicht alle Verrichtungen aufgetragen/noch die Biſchöfflichen Räthe zu Sachen/ die ihrem Herren betreffen/ gezogen/und die Statuta, in einem general-Capitul, von dem jüngſten Canonico geleſen werden ſollen/ de Anno 1417.

ANno Domini Milleſimo, quadringenteſimo, decimo ſeptimo, exorta differentia fuit inter Canonicos Capitulares Eccleſiæ noſtræ ex eo, quod una ſemper & eadem perſona ad dictas mittebatur, ejus occaſione notabile damnum Eccleſiæ noſtræ compertum in lucem venit ex eo, quod eædem perſonæ, quæ voluerunt, in dictis locuti ſunt, & quæ voluerunt obtinebant, neque Capitulo de ſingulis dictis & tentis placitis fidelem rationem fecerunt. Quare ex tunc concluſum fuit & unanimiter ſtatutum quod Decanus in diſponendis placitis & dictis eligere debet, ſecundum exigentiam cauſarum & negotiorum qualitatem, unum, duos, tres, aut plures Canonicos magis idoneos vita & ſcientia, qui plus Deum & Juſtitiam ac bonum Eccleſiæ diligere videntur, neque unam & eandem perſonam ad omnia negotia tractanda eligere, ne alii tanquam minus idonei contemptu videantur, cum ſint Electis ſæpe idoneſiores, ſed ſemper novos Electis aſſociare debet, qui ſemper de omnibus & ſingulis fidelem relationem in Capitulo facient, ut ſinguli Capitulares ſtatum Eccleſiæ noſtræ addiſcant, & privilegia & jura Eccleſiæ melius conſerventur, Et ſi aliqui ex Capitularibus de Epiſcopi noſtri conſilio eſſent, illi negotiis Epiſcopum tangentibus intereſſe non debent, ſed alii illa pertractare, & prædicti Conſiliarii eorum tempore claves ad Clauſuram & ad ſigillum non recipiant. Item, fuit ſtatutum, ut prædictum ſtatutum & omnia alia Eccleſiæ ſtatuta in communi ſeptimana in Capitulo generali per juniorem Canonicum legi & publicari debeant, ne quisquam Canonicorum ignorantiam prætendere valeat.

LIV.

Ejusdem Statutum, daß niemand einige Brieffſchafften oder Privilegia aus dem Archiv, ohne Vorwiſſen des geſammten oder gröſten Theils des Capituls/ nehmen ſolle/ de Anno 1419.

ANno Milleſimo, quadringenteſimo decimo nono, fuit Eccleſiæ noſtræ antiquum ſtatutum unanimiter innovatum, ut neque Clavigeri, neque aliquis Canonicorum ſeu Prælatorum, aliquas literas, vel privilegia extra Clauſuram recipiat; niſi de ſcitu omnium Canonicorum, vel majoris & ſanioris partis, Et ſi aliqua neceſſitate ſvadente aliquæ literæ de ſcitu Dominorum deportarentur, ex tunc, dicta neceſitate ceſſante, debent ſtatim recludi de aliorum Dominorum ſcitu.

LV.

Ejusdem Statutum, daß alle Bedienten des Hoch-Stiffts vor geſammten general-Capitul ihre Rechnungen ablegen/und ſelbige vom Decano drey oder vier geſchickten Canonicis zur Reviſion übergeben werden ſollen/ de Anno 1420.

ANno Domini Milleſimo, quadringenteſimo viceſimo, fuit in Capitulo juxta Eccleſiæ Halberſtadenſ. antiquam conſvetudinem concluſum, quod Eccleſiæ officiales in Capitulo generali poſt Invocavit ſingulis annis de ſingulis expoſitis & perceptis debitam rationem faciant, Et de illis omnibus tria regiſtra facient, quorum unum Cellario, unum Seniori Canonico tradet, & tertium ſibi retinebit, & Decanus, calculo facto, regiſtra ipſa quatuor aut tribus Canonicis idoneis revidenda committet, & tradet, qui Canonici diligenter regiſtra revidere debent & de his omnibus debitam & fidelem rationem & relationem de ſtatu regiſtrorum facient, ut bona Eccleſiæ utiliter expendantur, quæ regiſtræ ſic reviſa debent per Cellerarium & Seniorem prædictos fideliter colligari & cuſtodiri, ut ad illa poſſit haberi recurſus.

LVI.

Ejusdem Statutum, wie es bey Zuſammenkunfft des general-Capituls gehalten werden ſolle/und was deme mehr anhängig/ de Anno 1425.

Anno

ANno Domini 1425. in Capitulo generali poſt Invocavit celebrando fuit concorditer ſtatutum, quod deinceps Clavigeri ſoli clauſuram intrare ſeu aperire non debent, ſed ad minus ſibi duos vel tres Dominos ſemper aſſociare, ad tollendam omnem ſuſpitionis maculam. Item, in eodem Capitulo fuit ſtatutum concorditer, ut quotieſcunque opus fuerit, ut Domini de Capitulo per unum ex Camerariis ipſum Capitulum in ſero intimari, ut ſinguli Capitulares mane hora capitulari conveniant, & ei ſecus fieret, irritum eſſet & inane. Et Decanus pro tempore negotia capitularia non cum uno ſeu duobus, ſed convocatis omnibus Dominis Reſidentibus Capitularibus examinabit, & cum conſilio prædictorum & aſſenſu cognitionem faciet. Literas etiam quaſcunque Eccleſiæ quas adſcriptas in Capitulo publice legi faciet, & de ſcitu & aſſenſu Dominorum prædictorum reſponſa dabit, juxta Eccleſiæ Halberſtadenſ. juratam & legitime præſcriptam conſvetudinem. Item, Decanus Eccleſiæ Halberſtadenſ. ſingulis annis cum Dominis obſervabit bis capitulum generale primum in tanti ſeptimana, & in illo primum perficietur, juxta conſvetudinem, qua finita, Clavigeri, Senior in Choro Præpoſito deſcendendo, & Junior in Choro Decano aſcendendo, præſentabunt in Capitulo claves ad clauſuram, ad ſigillum majus & ad reliquias. Quibus præſentatis Dominus Decanus præſentabit Dominis ſequentibus in Choro, Præpoſito deſcendendo, & in Choro Decani aſcendendo, ſingulis annis taliter obſervando, ſigillum autem ad cauſas debet Canonico magis in ſcientiis edocto, usque ad beneplacitum ſuum committere, juramento fidelitatis præſtito, & illis expletis, Decanus defectus Chori fideliter proponet & cum conſilio Dominorum emendabit, ſecundum Capitulum obſervabit feria ſecunda poſt Invocavit, & illa officiatorum computatorum fideliter recipiet, juxta Eccleſiæ conſvetudinem.

Conſvetudinem longævam, cujus non eſt modica authoritas Eccleſiæ noſtræ innovantes volumus & declaramus, quod abſentes Canonici obligati fuerint & ſunt ad capitula generalia bis in anno uno, ut prædictum eſt, celebrari conſveta non vacari venire, in quibus Capitulis omnia negotia Eccleſiæ diligenter debent tractari & concludi, & inventum, quo Canonici tam præſentes, quam abſentes non omnes convenirent, ne res differantur, aut moræ interveniant, quæ aliquando nociva eſſe conſveverunt, poterunt illi, qui pro Eccleſiæ utilitate convenerunt, concludere, & id, quod concluſunt, vim ſtatuti habebit, Præſentes vero, qui ad Capitulum generale conveniunt, ad integram ſeptimanam, donec capitulum duraverit, manere debent, quo res conſultius & deliberatius poſſint agi & perfici.

LVII.

Statuta, Satzungen und löbliche Gewohnheiten des Hoch-Stiffts Halberſtadt/ de Anno 1427.

SCiendum eſt in Eccleſia Majori Halberſtadenſi feſta eſſe quadruplicia, Aut eſt feſtum totum duplex, aut eſt ſimplex feſtum. Illud dividitur in majus Apoſtolicum & minus Apoſtolorum.

Et ſecundum hæc quatuor feſta ſunt quatuor ordines in matutinis, qui dicuntur Terminaturæ.

Quando eſt feſtum totum duplex, tunc unus Domicellorum legat primam lectionem, & duo Domicelli, aut Scholares cantent reſponſorium.

Secundam Lectionem unus Dominorum ab inferiori, qui eſt extra Scholas, legat, duo inferiores cantent ſecundum Reſponſorium & ſic aſcendendo. Septimam lectionem legat Diaconus, cui ordo competit, nonam Lectionem Dominus Præpoſitus, Dominus Decanus & Senior Dominorum cantent nonum Reſponſorium.

Sed quando eſt feſtum duplex ſcilicet majus Apoſtolicum, Domicellus legat primam Lectionem, duo Scholares cantent reſponſorium, penultimus Vicarius legat, ultimus cantet, & ſic aſcendendo, quod quartus Vicarius legat tertiam Lectionem, tertius cantet tertium Reſponſorium, quartam vero Lectionem Senior Vicarius Regis legat, & ſocius ejus cantet quartum Reſponſorium. Quintam Lectionem penultimus Dominorum legat, ultimus cantet Homiliam, Diaconus nonam Lectionem, Nonum Reſponſorium Decanus & Senior.

Idem modus eſt in feſtis minus Apoſtolicis, præterquam quod Decanus legat nonam lectionem, & Senior cantet nonum reſponſorium.

Sunt autem duæ Terminaturæ Præpoſiti ſpeciales, quarum una eſt Dominica in Adventu Domini, Dominica Palmarum.

In Cœna Domini & duabus noctibus ſequentibus Domicelli vel Scholares legent, cantent, primus ſecundam lectionem. Unus Dominorum & ſecundum reſponſorium ſolum, & ſic omnia fiunt. Reverendus Præpoſitus legat nonam lectionem, Decanus ſolus cantet in ſtallo nonum Reſponſorium.

Altera Terminatura eſt nocte Circumciſionis.

sionis. Domicell. vel Scholares legent, cantent primo secundam Lectionem, unus quatuor Vicariorum, cui ordo contingit, & socius ejus secundum responsorium. Tertiam Lectionem unus Dominorum, tertium responsorium duo ex Dominis inferioribus, Tertium videlicet ante gradum fructuarii. Reliqua fiant per Dominos ita, quod unus legat, & unus cantet nonam Lectionem Præpositus, Decanus & Senior nonam, sextam ante pulpitum.

Item quando est festum simplex, idem modus est, præterquam quod quintam Lectionem legat Vicarius Præpositi, & quintum Responsorium Vicarius Decani. Sextam lectionem infimus Dominorum legat, Vicarius Episcopi post responsorium Homiliam, Diaconus vero lectionem, unus Dominorum & contra Responsorium, & unus Dominorum cantabit.

In feriis vero, vel in profestis Scholares legant & cantent, sed tertiam lectionem Cantor legat, vel alius pro eo, Tertium Responsorium novitius Dominorum, qui est in illo anno mancipatus, & quando non est talis, tunc Vicarii Regis & Reginæ custodiant vices suas, quilibet unam septimanam alternando.

In istis feriis quando non est aliquis sanctorum tunc ante Matutinas Chorus jacet quasi ad unum Pater noster, Postea incipitur: Domine, labia mea aperies. DEVS in adjutorium &c. & cum dicitor: Et Spiritui sancto, surgimus. Sed in profestis sanctorum, qui habent 3. Responsoria, non jacemus ante Matutinas, sed tamen geniculamus, cum dicitur: Dominie ad adjuvandum me festina, & surgimus, cum dicitur: Et Spiritui sancto. Iste modus tenetur ad omnes horas psalmosque.

Item ad missam ferialibus diebus, si officium non est de sanctis, post sanctus, & Benedictus Domini & Vicarii prosternent se, sed Scholares stabunt, usque ad inclinationem Sacerdotis: Ad hanc igitur tunc se prosternent & jacebunt cum Dominis & Vicariis, usque ad finem Dominicæ orationis tunc omnes surgent. Hoc non servatur in Missa defunctorum & salute vivorum, quamvis etiam deberet fieri.

Sed quando missæ officium est, de sanctis & diebus festis, tunc Chorus stat usque ad elevationem corporis Christi, & in elevatione omnes prosternimus nos & jacemus, usque Sacerdos dicat: Nobis quoque.

Item, quando nona cantatur post prandium, & in Completorio, & nullus exibit Choro.

Ad Matutinas Vesperas Completorium primam ad Vigilias mortuorum, finito primo psalmo, & ad Missam inchoato Evangelio, nullus intrabit Chorum, qui prius in Choro non fuit.

Consvetudines Ecclesiæ Halberstadens. ex libro, cujus initium est:

Incipit liber de Ordine observando collectæ in 4. parte de libr.

Incipiunt Consvetudines Ecclesiæ Majoris Halberstadens. huc usque observatæ & observandæ: Choro sedente nullus intrabit, vel exibit, nisi matutinis quod licet vel permittitur.

Item, post primum psalmum in matutinis, inprimis in Vesperis & in completoriis, nullus intrabit Chorum. Et quicunque intraverit chorum ad completorium non exibit, nisi completorio completo, vel finito.

Item Dominicis diebus quando cantatur ad cruces ante vel Responsorium, nullus intrabit chorum, vel exibit.

Item in qualibet Missa nullus post Evangelium intrabit chorum, nisi fuerit ibidem ante Evangelium.

Item quandocunque per Canonicos duos fertur Pax ad summum altare infra Agnus DEI, a Sacerdote Missam celebrante, tunc nullus exibit, vel intrabit chorum, nisi communio sit finita.

Item, nullus intrabit ad Vigilias post Venite, & post primum psalmum primi nocturni in dictis Vigiliis.

Item ministri Altaris, scilicet Sacerdos, vel Presbyter Diaconus & Sub-Diaconus, quorum est septimana, debent omni die infra tertiam, quæ legetur in choro, in sacrario tertiam, sextam & nonam legere, sicut ab antiquo est observatum.

Item a Vigilia omnium Sanctorum usque ad Vigiliam Purificationis B. M. Virg. post Vesperas processio vadit ad Scholas, quando est festum novem lectionum, & ibi legetur Terminatura & cantatur primus versus.

Item in Vigilia Vigiliæ Christi intrabit Processio Scholas & tunc duo versus recitantur absque lectura Terminaturæ.

Item nullus Canonicus, vel Vicarius intrabit chorum cum albis caligis, vel pellicio, nisi in matutinis, nec habeat chirotecas.

Item quotiescunque infra Agnus DEI datur osculum per Sacerdotem Diacono, tunc Diaconus ulterius dabit Sub-Diacono.

Item diebus infra scriptis offerendum est per minores Vicarios ad summum altare, sc. in die festivo Paschæ, feria 2. in Pascha ad Beatam Virginem.

Item ad missam animarum, quando peragitur memoria benefactorum. Item die Philippi & Jacobi, Item die Adventus reliquiarum S. Stephani, Item die Ascensionis Domini, Item die Pentecostes & feria 2. post Beatam Virginem, Item die Corporis Christi; Item ad memoriam Ludovici Pii Imp. Item die Nativitatis Johannis Baptistæ, Item die Beatorum Petri & Pauli Apostolorum: Item die Beatæ Mariæ Magdalenæ, Item die Inventionis reliquiarum S. Stephani, Item ad memoriam Benefactorum Ludolphi de Neindorff, Item die beati Sexti Papæ, Item die assumptionis B. M. Virg. Item die Patronorum, Item die Nativitatis B. M. Virg. Item die sequente ad Beatam Virginem, Item die Beati Michaelis Archangeli, Item ad memoriam omnium animarum die sequ. feria secunda, tertia, & quarta, in communibus ad Missam animarum, Item quando peragitur memoria pro fraternitate S. Stephani, Item feria secunda post Communes, Item die Beatorum Petri & Pauli Apostolorum: Item die Galli, quæ est dies Dedicationis Ecclesiæ, Item die Lucæ, ad Missam animarum, Item die omnium sanctorum & die sequ. omnium animarum, Item die dedicationis criptæ, Item ad memoriam benefactorum in die Nativitatis Christi ad tres Missas, in die S. Stephani protomartyris, Item in die Epiphaniæ Domini, Item in die Purificationis B. M. Virg. Item die Anunciationis Mariæ, Item in bona sexta feria, Item in omnibus exequiis Dominorum Canonicorum, seu Vicariorum ad Missam animarum.

LIIX.

Bischoffs Johannis zu Halberstadt Statutum, daß diejenigen/ so Beneficia zu conferiren haben/ solches pur und ohne alle Bedingung thun/ auch selbige niemand/ als bekannten Personen geben sollen/ und was deme mehr anhängig/

de Anno 1427.

JOHANNES, DEI gratia Episcopus Halberstadens. ad perpetuam rei memoriam. Si suscepti regiminis cura nos admonet, ut Ecclesiasticorum nobis subjectorum incommoditatibus & dispendiis occurramus, multo magis Ecclesiæ nostræ Halberst. principaliter nobis desponsatæ commoditatibus, quibus pax & concordia conserventur, intendere & invigilare debemus. Dudum siquidem ad nostrum relationis vivida devenit auditum, quod in nostra Ecclesia Halberstad. dudum quædam corruptela invaluit, ut, dignitatibus & personatibus, administrationibus, officiis & beneficiis quibuslibet, tam conjunctim, quam divisim vacantibus, collatores eorundem temporibus vacationum, pactis intervenientibus, dictorum dignitatum, personatuum, administrationum, officiorum & beneficiorum vacantium fructus retinere & percipere, ac illas & illa, quotiescunque eis visum fuerit, irrevocabiliter resignare & iterum de novo conferre valeant, conferunt & conferre consveverunt. Ut ergo hæc corruptela & pacta quæ non solum Simoniæ labem, sed etiam inter nostros dissensiones, rixas & perfidias parit, collantur e medio de nostri Capituli consensu pariter & assensu statuendum duximus, ac in præsentiarum statuimus, ut de cætero tam nos, quam nostri successores, ac omnium dignitatum, personatuum, administrationum, officiorum & beneficiorum collatorales quibuscunque dignitatibus præfulgeant, sicut gratis acceperunt, ita quoque pure & sine omni pacto & restrictione, aut conditione ipsas dignitates personatus, administrationes, officia & beneficia qualitercunque vacantia conferre, nec præsentati ad illas & illa aliter acceptare & possidere debeant ac teneantur, & si secus a quoquam, scienter vel ignoranter attentatum fuerit, decernimus irritum & inane, Notarios etiam qui super præmissis vetitis collationibus justa constituunt instrumenta, volumus ipso facto majoris excommunicationis sententiam incurrere, ac anathematis vinculo subjacere, nec non notam infamiæ incurrere, ipso facto. Insuper ne de cætero dignitatum administrationum, personatuum, officiorum ac beneficiorum quorumlibet in nostra Halberstadens. Ecclesia constitutorum possessores incogniti constituantur, statuimus & ordinamus, ut deinceps omnes & singuli dignitatum, administrationum personatuum, officiorum & beneficiorum quorumlibet, tam conjunctim, quam divisim vacantium collatores, coram Notario publico & testibus præsentibus illas & illa conferre, præsentati etiam, post collationem & provisionem ipsis factam, infra mensem immediate sequentem, illam & illas publice ratificare, ac infra eundem mensem sese de illis & illo, secundum nostræ Ecclesiæ consvetudinem investiri & institui facere debent & teneantur, Et si secus a quoquam, scienter vel ignoranter actum, seu attentatum fuerit, decernimus irritum & inane, cassamus & irritamus collationes & quascunque alias provisiones contra nostrum præsens statutum factas, & tanquam clanestinas non valere decernimus. Item, statuimus & ordinamus, ut absentes Canonici & in dignitatibus constituti, postquam residere decreverint, anno primo partem absentium Canonicorum recipere debent & teneantur, secundo vero anno, si residentiam continuaverint, & majorem partem anni resederint integraliter fructus percipere debent, taliter singulis annis observando, Præsentes tamen absentibus propter onera quibus magis aggravantur, statuimus in omnibus indultis, privilegiis, ancelationibus & fructibus anteferri.

Item, statuimus & ordinamus, ut de cætero dignitates, personatus, administrationes & officia solum Canonicis majori præbenda præbendatis, emancipatis, ac ordinem dignitatibus & personatibus annexum habentibus, quacunque authoritate conservantur: Quod si secus a quoquam, scienter vel ignoranter attentatum fuerit, decernimus irritum & inane, ac viribus non subsistere.

Item statuimus & ordinamus, ut nullus Canonicorum duas obedientias, administrationes, vel officia perpetua simul possideat. Demum omnia & singula alia Ecclesiæ nostræ edita statuta, ac in certis mortuorum libris in armario Ecclesiæ & libraria reconditis descripta, quæ in præsentiarum pro expressis habere volumus, confirmamus, ratificamus & approbamus, ac statuimus illa in & sub juramento Ecclesiæ nostræ includi, ac volumus ipsa fideliter perpetuis futuris temporibus observari. Et quia parum est, jura condere, nisi sint qui illa executioni demandent, Ideo statuimus & ordinamus, ut Decanus Ecclesiæ nostræ omnia statuta & consuetudines Ecclesiæ juxta ipsarum vim, formam & tenorem, secundum Ecclesiæ consuetudinem exequatur, in quibus ipsius conscientiam oneramus. In quorum omnium ac singulorum robur ac testimonium, hujusmodi nostras statutorum & confirmationum literas fieri & sigilli nostri fecimus appensione communiri. Et nos Fridericus, Præpositus, Fridericus Decanus, Joh. Schweitz, Henricus Wiehölde, Otto Grope, Otto Valberg, Fridericus de Hoym, Gerhardus Poncken, Bartholdus Rolitz, Johannes de Barbiæ, Theodoricus de Prenitz, Canonici & Capitulares Ecclesiæ Halberstad. publice profitemur, omnia & singula sudradicta de consensu & assensu nostro & Capituli acta & gesta. In quorum omnium & singulorum testimonium & robur sigillum nostrum minus duximus & fecimus appendendum. Acta sunt hæc Halberstad. Anno Domini 1427. ipsa Vigilia Thomæ Apostoli.

LIX.

Pabsts Eugenii IV. Confirmation **des vom Pabst** Bonifacio IIX. **dem Hoch-Stifft Halberstadt ertheilten** Privilegii, **daß keine als adliche und** graduirte **Personen in die Zahl der** Canonicorum **eingenommen werden sollen/** de Anno 1446.

EUGENIUS Episcopus, Servus Servorum DEI, ad futuram rei memoriam, circumspecta sedis Apostolicæ benignitas personarum quarumlibet præsertim divinis officiis adscriptarum votis libenter annuit, & iis, quæ ab ea, pro decore Ecclesiarum, in quibus Altissimo debitæ devotionis præstatur obsequium, ac ipsarum quiete & tranquillitate personarum competit processisse, uberioris interdum Apostolici muniminis adminiculum adjicit, ut eo firmius persistant, quo frequentiori suo fuerint præsidio stabilita. Dudum siquidem pro parte bonæ memoriæ Episcopi Halberstadens. ac Præpositi ac Decani tunc existentium, nec non Capituli Ecclesiæ Halberst. quondam Bonifacio in sua obedientia, de qua partes illæ erant, tunc VIII. nuncupato, expositum, quod Terræ, possessiones & bona Ecclesiæ prædictæ, quæ inter confines terrarum & castrorum diversorum nobilium & magnatum partium illarum consistebant, ab illis, propter guerras tunc in partibus illis plerumque vigentes temporum causante malitia, destruebantur plurimum & plus solito destrui formidabantur, nisi parentes, consanguineos & amicos Canonicorum dictæ Ecclesiæ qui ab olim non recipiebantur, nisi de nobili, aut ad minus de militari genere procreati forent, defensarentur. Præfatus Bonifacius, ad humilem eorundem Episcopi, Præpositi, Decani & Capituli supplicationem, quia ex fida multorum relatione comperit, ita esse, authoritate Apostolica perpetua & irrefragabili constitutione statuit & ordinavit, quod ex tunc de cætero nullus, cujuscunque status, vel conditionis foret, prædicta, vel quavis authoritate seu vigore quarumcunque literarum Apostolicarum in prædicta Ecclesia in Canonicum recipi, vel ad aliquam Præbendam, seu dignitatem, personatum, seu officium inibi admitti posset, seu sibi conferre debetur, nisi tunc in aliquibus Canonicatu & Præbenda ac dignitate, personatu, seu officio, vel ad eos sibi foret specialiter jus quæsitum, aut de nobili, vel ad minus ex utroque parente de militari genere procreatus, vel saltem in Theologia professus, aut in altero Jurium Doctor, vel Licentiatus existeret, quodque Episcopus, Præpositus, Decanus & Capitulum prædicti alias ad recipiendum quempiam in dictæ Ecclesiæ Canonicum compelli nequaquam possent vel deberent quoquo modo, decernens etiam quoscunque processus ac sententias, quos quavis authoritate in contrarium haberi & promulgari contingeret irritum, partim & inane, prout in ipsius Bonifacii desuper confectis literis plenius continetur. Quare pro parte Venerabilis fratris nostri, Borchardi, Episcopi Halberstadens. nec non dilectorum filiorum modernorum Præpositi, Decani, & Capituli dictæ Ecclesiæ nobis fuit humiliter supplicatum, ut statuto & ordinationi

dinationi hujusmodi ad hoc, quod solidissime subsistere comprobentur, potioris firmitatis adminiculum adjicere de benignitate Apostolica dignaremur. Nos igitur hujusmodi supplicationibus inclinati, statutum & ordinationem prædicta, nec non omnia & singula in dictis literis contenta, ac quæcunque inde statuta, rata grataque habentes, illa auctoritate prædicta confirmamus & præsentis scripti patrocinio communimus, supplentes illam, videlicet quod ipsi statuto & ordinationi ac literis hujusmodi per ipsos Capitulum, propter tunc urgentes legitimas causas, aliquoties derogatum extitit, ac omnes alios defectus, si qui forsan intervenerint in iisdem mandatis, nihilominus statutum & ordinationem præmissa deinceps perpetuis futuris temporibus inviolabiliter observari, non obstantibus Constitutionibus Apostolicis, ac aliis contrariis quibuscunque. Nulli ergo omnino hominum liceat hanc paginam nostræ Confirmationis & communitionis infringere, vel ei ausu temerario contraire. Si quis autem hoc attentare præsumpserit, indignationem omnipotentis DEI & Beatorum Petri & Pauli Apostolorum ejus se noverit incursurum. Datum Romæ apud S. Petrum, Anno incarnationis Dominicæ Millesimo, quadringentesimo, quadragesimo sexto, Quinto decimo Kal. Martii, Pontificatus nostri, Anno sexto decimo.

S. de Spada.

LX.

Des Dom-Capituls zu Halberstadt Statutum, **daß jedweder** Canonicus, **so sich eine Residenz erwehlen will/ schwören solle/ daß er solches zu seinem und nicht anderer Leute Nutzen thue/ Item daß keine Huren oder andere liederliche Personen in denen Hoch-Stiffts-Gebäuden gelitten werden sollen/** de Anno 1447.

QUia per optiones Curiarum Canonicalium nostrarum hactenus secundum senium fieri consvetas, nonnunquam majoribus in ordine Con-Canonicis nostris præjudicari conspeximus eo, quod multoties Seniores Con-Canonici nostri aliquas de dictis Curiis suarum temporibus vacationum, non pure sibi & pro suis usibus sed in aliorum commodum & favorem eas cognovimus optavisse unde aliquoties non modicas fratrum nostrorum dissensiones & discordias conspeximus accidisse. Nos igitur BVSSO, Præpositus, Theodoricus, Decanus, Fridericus de Hoym, Senior, & Capitulum, præmissis inconvenientiis remedium opponere cupientes, in Capitulo nostro generali in omni septimana annis singulis servari consveto, Reverendo in Christo Patre & Domino nostro Borchardo, Halberstadens. Episcopo approbante, maturis tractatibus & deliberationibus præhabitis, statuendum duximus & ordinandum, ac præsentium tenore statuimus & ordinavimus, quod de cætero nulli Capitularium nostrorum aliqua de prædictis via & jure optimis per nos & successores nostros assignetur, nisi prius expresse juraverit, se Curiæ sibi ut præfertur, assignandæ optionem non alias fecisse seu facere, quam pro se, & ob sui proprii usus causam quocunque eandem Curiam cum suis ædificiis in Esse effectualiter velit conservare. Acta sunt hæc anno Domini, Millesimo quadringentesimo quadragesimo septimo, tertia feria crastina, B. Dionisii, in Capitulo nostro generali supradicto. Statuimus præterea & ordinamus, ut domus & habitationes in immunitate constitutæ, non debeant publicis scortis & meretricibus, aut aliis levibus personis, per quas scandala & damna oriri possunt, vendi, aut locari, si negligentiæ temeritate, vel quocunque alio casu per quenquam contrarium, attentatum fuerit, debet censeri invalidum. Et leves istæ personæ, etiamsi possessionem consecutæ fuerint, debent removeri.

LXI.

Ejusdem Statutum, daß hinführo keine neue jährliche Gesänge/ oder andere Solennitäten/ ohne seinen Vorbewuß und Consens angestellet werden sollen/ de Anno 1451.

ANno Domini Millesimo, quadringentesimo quinquagesimo primo, sexta feria post primam Dominicam Quadragesimæ, in Capitulo generali statutum fuit & ordinatum, quod nulla de cætero non festi, aut anniversarii, vel insoliti cantus, sive alterius novi ritus institutio, ob distributiones manuales proinde dandas inchoari & agi permittatur, nisi prius Capitulo nostro bene certificato de bonis & annuis reditibus ad hoc deputatis ac legitime & pro justo pretio in casu saltem reemptionis comparatis, aut comparandis,

paſsodis, unde prætactæ diſtributiones ſingulis futuris & perpetuis peractionum ritibus juxta ipſius inſtitutionis modum valeant plenarie miniſtrari.

LXII.

Ejusdem Statutum, daß ein jeder Beneficiatus ſeinen Procuratorem haben / auch ein Canonicus, ſo ein Teſtament machet / einen Canonicum und zwey Vicarios, zu Executoribus deſſelben einſetzen ſollen / und was deme mehr anhängig / de Anno 1492.

ANno Domini 1492. feria ſecunda in ſeptimana communi in Capitulo generali celebrato concorditer de unanimi conſenſu Præpoſiti, Decani, ſingulorumque Canonicorum fuit ſtatutum, quod deinceps omnes de gremio majoris Eccleſiæ Halberſtadt Canonici, Vicarii, Commiſſarii, aut qualitercunque in Eccleſia prædicta Præbendati, vel Beneficiati, debent ſuos habere conſtituere & ordinare de perſonis Eccleſiæ præfatæ Procuratores & fructuum collectores. Eodem die fuit iterum antiquum noſtræ Eccleſiæ juratum & legitime præſcriptum ſtatutum per præſens concorditer innovatum, videlicet quod quilibet Canonicus volens Teſtamentum condere validum, debet habere duos Canonicos & ad minus Vicarium unum ſui Teſtamenti Executores. Et quilibet Vicarius, Commiſſarius, aut alias qualitercunque beneficiatus in noſtra Eccleſia habere ad minus debet unum Canonicum, & duos Vicarios Executores, alioquin Teſtamentum ſuum erit, & ſit invalidum & tanquam inteſtatus deceſſiſſe cenſetur & reputabitur. Et quia Executio Teſtamentorum ſæpe retardatur, ac bona ad Teſtamenta deputata diſperguntur, minuuntur, & plures negligentiæ committuntur in animarum teſtantium & Executorum periculum plurimorum. Quare Præpoſitus, Decanus & Capitulum ſtatuerunt, & mandant omnibus Eccleſiæ Halberſtadenſ. Eccleſiarum perſonis, cujuscunque ſtatus, dignitatis & præeminentiæ fuerint, qui ad Executionem Teſtamentorum in antea deputati & electi fuerint, & unias anni poſt decedentium obitum elapſo ſpacio, cum a præfatis Capitulo requiſiti, aut moniti fuerint, Teſtamentorum ipſorum, infra menſis ſpatium, debitam executionem, in loco autem Capitulari de Inventario ac bonis per ipſos Teſtatores derelictis fidem & rationem debitam facere teneantur & debeant.

LXIII.

Ejusdem Statutum, die Austheilung derer Beneficiorum, ſo ein verſtorbener Canonicus das Jahr ſeines Abſterbens über noch genieſſen ſollen / betreffend / de Anno 1510.

MAnifeſtum ſit cunctis ac ſingulis, quorum intereſt, intererit, ac intereſſe poterit, quosque infra ſcriptum tangit negotium, aut quomodolibet in futurum tangere poterit quod Nos Caſparus a Cannenberg, Decanus ac Præpoſitus Walbeccenſ. Georgius Victor a Saltz, Senior, Chriſtophorus a Marenholtz, Portanarius ac Præpoſitus S. Pauli, Johannes a Breitzke Theſaurarius ac diviſor, Euſtachius a Boythel, Cellarius ac Præpoſitus B. M. Virginis, Joachimus Johannes Georgius a Schulenburg, Bartholdus ab Heimburg, Wernerus a Bronſted, Erneſtus ab Arnſted, Joachimus a Borch, Vice-Dominus, Diviſor, ac Præpoſitus S. Bonifacii, Matthias ab Oppen, Joachimus de Treskau, Johannes a Randou, Fridericus a Britzken &c. omnes Canonici Eccleſiæ Cathedralis Halberſtad. Capitulariter congregati ac Capitulum repræſentantes, juſtiſſimis neceſſariisque naſcentis dubii cauſis nos permoventibus, concordantibus omnium unanimiter votis & ſuffragiis ordinaverimus, ſanciverimus, ac præſenti hoc ſtatuto in perpetuum valituro decreverimus, quod nullus Canonicorum, ſecundum ſtatuta & conſvetudines legitime præſcriptas perceptionum capacium commoda ac proventus harum diviſionum infra ſcriptarum percipere debeat, niſi cuique diviſioni præfixos dies & terminos ſubvixerit.

1. Si itaque quisquam Canonicorum diem omnium ſanctorum ſupervixerit, cedet ei vel ſuis heredibus portio ex diviſione Cellarii.

2. Si diem Catharinæ ſupervixerit, cedet ei, vel ſuis heredibus portio ex diviſione excreſcentium offertorialis regiſtri, nec non pecuniæ ex glande redactæ.

3. Si diem Nicolai ſupervixerit, cedet ei vel ſuis heredibus portio ex diviſione Cellariæ.

4. Boves, porcos, verveces, caſeos & ſimilia commeſtibilia accipiunt, ſolum viventes eo tempore, quo diviſio earum rerum in Curia Domini Decani habetur.

Reliqua ſecundum priora ſtatuta & conſvetudines legitime præſcriptas obſerventur. Acta hæc ſunt Halberſtadii, in Capitulo noſtro generali Anno Domini 1510. die 23. Martii, poſt Invocavit celebrato.

LXIV.

LXIV.

Ejusdem Statutum, daß ſich der Prieſter / Diaconus und Sub-Diaconus früh bey dem GOttes-Dienſte einfinden / ingleichen die Canonici nicht in die Verſetzung des Schloſſes Zielgen willigen ſollen / und was deme mehr anhängig / de Anno 1514.

ANno Domini 1514. tertia feria poſt Dionisii, venerabiles & egregii Viri & Domini Balthaſar de Neuſtad, Præpoſitus, Johannes de Marenholtz, Decanus, Fridericus Schencke de Lutzendorff, Senior & Cellarius, Michael de Stammern, Archidiaconus banni Balſamiæ, & Præpoſitus B. M. Virg. Henricus de Stammern, Archidiaconus banni Quedlingenborg, Johannes de Ditforde, Conemanus de Biſſing, Archidiaconus banni Derdeſſem, Vdalricus Stibler, Doctor & Vice-Dominus, Wulffgangus de Schaderitz, Archidiaconus banni Isleben, Vdalricus Kirſperger, Doctor, Conradus de Marenholtz, Archidiaconus banni Offendorff, & Sigismundus de Hindenavv, Archidiaconus banni Wetterſtidt, Canonici Eccleſiæ Halberſtad. in communibus & tempore generalis Capituli inſtituta Capitulari legitime congregati, & Capitulum ejusdem Eccleſiæ Halberſtadenſ. repræſentantes de voluntate & conſenſu unanimi omnium ordinaverunt atque ſtatuerunt, quod miniſtri majoris altaris videlicet Sacerdos, Diaconus & Sub-Diaconus, matutinorum debent intereſſe officiis, neque ante decantationem Benedictus, ex Choro ſe abſentare, & qui negligens in alio iſtorum repertus fuerit, iſta vice ad intereſſendum officiis Miſſarum, ſive ſolennis, ſine ſpeciali Domini Decani diſpenſatione nequaquam admitti debeat.

Inſuper ſtatuerunt, ordinarunt, atque concorditer convenerunt, & quilibet eorum, medio juramento ſuo tempore receptionis in Canonicum præſtito promiſit in antea, ac deinceps in alienationem ſeu impignorationem Caſtri Zilligen nequaquam conſenſum præbere velle, quod omnes Canonici in poſterum recipiendi, tempore receptionis eorum itidem in conſveto Canonicorum juramento jurabunt.

Deinde præfati Capitulares decreverunt, atque pro bono & ſpeciali utilitate Eccleſiæ ordinaverunt, quod omnes & ſinguli dictæ Eccleſiæ Halberſtad. beneficiati, Præpoſitus, Decanus, Cellarius Archidiaconi, Canonici, Obedientiarii, Vicarii & Commiſſarii ſuorum beneficiorum reditus, proventus, & quæcunque emolumenta fideliter conſcribant, atque medio juramento infra hanc & Dominicam Invocavit in ſcriptis Capitulo præſentent & conſignare procurent, ſine contradictione quæcunque; ita quod in Clauſuram noſtram deinde reponantur, in illum finem ſaltem, ut quisque tempore oportuno, pro conſervatione bonorum ſub beneficii, recurſum habere valeat.

Poſtremo iidem Domini voluerunt & ſtatuerunt, quod quilibet beneficiatus tempore receptionis & ingreſſus in Eccleſiam, tam Præpoſitus, Decanus, Cellarius, Theſaurarius, Archidiaconus, Canonicus, Vicarius, ſive Commiſſarius, antequam admittatur, jurabit, ſe medios fructus beneficii ſui Eccleſiæ fideliter daturum, & ſi aliqui fuerint reperti, qui hujusmodi medios fructus nondum præſtiterunt, ut adhuc infra hanc & Dominicam Invocavit, ad ſolutionem cogantur & compellantur.

LXV.

Ejusdem Statutum, die Wohnungen der Capitular-Perſonen / nemlich des Probſts / Dechants ꝛc. betreffend / de Anno 1518.

NOs Johannes de Marenholtz, Decanus, Michael de Stammern, Johannes de Ditforde, Jacobus de Ammendorff, Cunemannus Diſſing, Wulffgangus Schaderitz, Conradus Marenholtz, Wernerus de Schulenburg, Degenhardus Boes, Johannes de Heiligen, Capitulares ac Capitulum Cathedralis Eccleſiæ Halberſtadenſ. repræſentantes in ſolito loco Capitulari congregati communiter ut univerſi non ſine moderatione, ſed maturitate conſiderantes, quod utilitas publica privatis commoditatibus ſit anteferenda, quodque ex abſentium negligentia domus & civitas frequenter corruant & deſolentur, ac juri & æquitati conſonum ac Eccleſiæ præfatæ honeſtum eſſet, ut Canonici pro tempore reſidentes & divinis officiis magis intereſſentes, Eccleſiæque plus inſervientes, onera Eccleſiæ ſuis humeris bajulantes, æſtus & pondus diei portantes, præ cæteris abſentibus & non reſidentibus ſpeciali prærogativa gaudeant; Ideoque hac generali conſtitutione unanimi conſenſu concorditer ſtatuimus & ordinamus, ut inter curias canonicales duæ, videlicet curia C. in oppoſito Eccleſiæ B. M. Virginis ſita, quam Dominus Conradus de Marenholtz, ac curia N. quam Dominus Levinus de Velthelm inhabitant, caſu ſe offerente, cum quod mortalitatis inciderit, aut alias vacaverint. Præpoſituræ & Decanatui

Eo-

Ecclesiæ prætatæ applicentur, prout dictas duas Curias pro nunc, prout extunc dictis Prælaturis primam Curiam C. Præposituræ & secundam Curiam N. Decanatui præsentibus invisceramus & applicamus, perpetuo apud præfatas Prælaturas permansuras. Curies vero Canonicales octo designatas per literas A. quas Johannes de Marenholtz, B. Michael de Stammeren, E. Wernerus de Schulenburg, F. Ducissa Brunsuicens, L. Doctor Krantz, M. Eustachius Comes de Litzenitz, V. Ludolphus Nagel, Z. Heinricus de Stammern, juxta ordinem literarum inhabitant, dum quando, quoties & quocunque casu de cætero vacaverint, ac in optionem acciderint, soli Canonici Emancipati residentes, & pro præsentibus & residentibus reputati habiti & tenti, secundum senium & turnum uniuscujusque optare habent, debent & possunt. Alias vero Curias Canonicales hic non comprehensas, tam in præsentium & residentium, quam absentium & non residentium Canonicorum optione & Electione, secundum senium permanere volumus. Præterea ordinamus, si quis præsentium seu residentium ex Curiis pro residentibus deputatis unam eligere dignum duxerit & optaverit, quod hac electione debet esse & manere contentus, nec aliam Curiam ulterius optare, salvo moderamine quotiescunque Curiæ tam præsentibus quam absentibus deputatæ vacaverint & in optionem ceciderint præsentes & residentes ad omnes Curias & jam cum absentibus, secundum senium, liberam eligendi habeant potestatem. Et casu, quo aliquis ex præsentibus & residentibus Curiam aliquam pro absentibus assignatam eligere duxerit, & postea ex Curiis præsentibus deputatis unam vacare contigerit porerit, prima optione non obstante, ad electionem Curiarum præsentibus deputatorum accedere, cum qualificatione prædicta, ut ex tunc sua optione sit contentus. Sic similiter statuimus, quoties absentes semel optaverint, quod ex tunc, secundam optionem in Curiis absentibus deputatam, facere possint & valeant, qua facta, ulterius optare non debent. Ne igitur de hujusmodi statuto inposterum dubitatio quædam exoriri possit, præsenti statuto declaramus, eos residentes ac præsentes, quantum ad actum optionis Curiarum, reputari & judicari, qui annum clausträlem, ut decet, compleverint, ac apud Ecclesiam residentes in divinis & extra ad novem menses istius anni, quo eligere & optare voluerint, ante S. Jacobi majoris festum inservierint, volumusque hujusmodi Constitutionem nostram perpetuis temporibus esse duraturam. Acta sunt hæc Halberstadii, in Capitulo nostro generali, sub anno a Nativitate Christi millesimo, quingentesimo, decimo octavo, feria secunda post Invocavit celebrato.

LXVI.

Ejusdem Statutum, daß kein Canonicus ein Bedienter der Haupt-Kirche seyn/ auch sich die Beschöffl. Räthe/ wenn etwas/ ihren Herrn betreffend/ tractiret wird/ absentiren sollen/ de Anno 1521.

Anno Domini 1521. feria sexta post Gregorii, fuit per Dominos Canonicos Ecclesiæ Halberstad. in stuba Capitulari congregatos, maturo consilio & deliberatione præcedente, de voluntate & consensu omnium ordinatum atque statutum prout ordinarunt atque statuerunt, ne aliquis Canonicorum majoris Ecclesiæ Halberstadens. de cætero & in antea assumere deberet officialem generalem Curiæ ejusdem, ne ex hoc inter Episcopum & Capitularem suum dissensio suboriri posit, cum idem officialis tam Episcopo, quam Capitulo hinc inde juramento se astringere necesse haberet, & si contra præfatum statutum per quenquam ex Canonicis futuris temporibus quicquam attentatum fuerit, voluerunt & statuerunt, quod ex tunc isto tempore continuo, quo contra fuerit, & in eo duraverit dictus Canonicus in præsentiis & panibus minime debet participare.

Insuper sanxerunt & statutum antiquum innovarunt, quod si qui ex Canonicis jurati Consiliarii Episcopi Halberstadens. pro tempore essent, quod ex tunc, si tractandum foret inter personam Episcopi, seu causam suam tangentem & Capitulum, præfati Canonici & Consiliarii vocem in Capitulo habere non debent, sed a congregatione capitulari tam diu excludi, donec præfata causa per alios canonicos fuerit discussa.

LXVII.

Ejusdem Statutum, die Austheilung derer von dem Herrn von Neustadt dem Hoch-Stifft legirten Heringe betreffend/ de Anno 1523.

Anno

Anno Domini 1523. Indictione undecima, die vero Lunæ secunda mensis Martii, hora tertiarum vel quasi, Venerabilis & egregii Viri, Domini Johannes de Halingen, Henricus Holeweg, Laurentius Arensted, & Mauritius Mellingk, Canonici Ecclesiæ Halberstad. Capitulariter congregati, & Capitulum Ecclesiæ Halberstadens. repræsentantes animis bene deliberatis revolventes, quatenus nuper quædam differentia inter Dominos in divisione halecum, per venerandæ memoriæ quondam Dalthazarem de Neustadt, Ecclesiæ præfatæ Præpositum, eis ad divisionem communem testatorum exorta fuerat, volentes hujusmodi morbo remedium oportunum adhibere, declararunt & voluerunt, prout declarant, statuunt & disponunt, quod in antea omnes & singuli Canonici, qui annum clausträlem compleverint, ac annum residentem intimaverint, & circa Ecclesiam præfatam in domo propria, seu aliena personaliter resederint, ac in Choro temporibus consvetis, vigiliis & Missis quoque, tempore jejunii, pro memoria præfati Domini Præpositi deputatis, interfuerint, habiles ad perceptionem seu divisionem halecum existant, debeatque singulis septimanis una tonna inter sic residentes & deservientes dividi & ministrari. Voluerunt præterea, quod vere infirmi & in negotiis Ecclesiæ ex speciali commissione Capituli absentes, suam portionem recipiant.

LXIIX.

Ejusdem Statutum, daß die Canonici, so grosse und kleine Præbenden genieſſen/ Pferde und darzu gehöriges Zeug halten solten/ de Anno 1524.

Anno Domini 1524. feria tertia post Invocavit, Venerabiles & egregii Domini, Michael de Stammern, Senior, Henricus de Stammern, Conemannus Bisling, Degenhardus Boes, Johannes de Heiligen, Henricus Holevveg, Laurentius Arenstädt, Huno de Sambtleben, Canonici Ecclesiæ Halberstad. tempore generalis Capituli in stuba Capitulari, mane, hora tertiarum legitime congregati & Capitulum Ecclesiæ Halberstadens. repræsentantes, considerantes, quod quemadmodum vestimentum vetustati traditum tempore demolitur, sic sæpe temporalis memoria, procedente tempore, cum hominibus sepelitur. Consultum igitur videbatur, ut facta humanis usibus profutura literarum beneficiis æternentur, maxime eo pensato, quod Capitulum non modicis expensis quatuor equos una cum curru ad dictas deservientes, pabulis & aliis necessariis hactenus tenere consveverat, quodque non solum apud indigenas, sed etiam exteros Ecclesiæ præfatæ Canonicis & Dominis laudabile existeret, ut negotia Capituli propria Equitatura, cum decenti habitu & apparatu, futuris temporibus disponeret. Ideoque voluntate & consensu unanimi omnium & singulorum ordinarunt & statuerunt, prout ordinant & statuunt de præsenti, quod in antea Canonici tam majoribus, quam minoribus præbendis præbendati equos proprios pro honore & utilitate Ecclesiæ una cum familia decenter ornata & Equiturarum apta habeant. Ne igitur hujusmodi onus ipsis nimis grave videatur, statuerunt, ut avenæ quondam officiis sequentibus videlicet Fabricæ, semellarum & obedientiæ in Hornhusen, Remkersleben, & diversorum obveniebant, inter Canonicos quatuor, tres, aut ad minus duos equos habentes, æqualiter dividantur. Si quis vero unum equum cum servitore competenti, ut prædictum est, habuerit, avenam sibi ex refectorio alias competentem, pro portione sua, ut consvetum est, recipiat. Hi vero, qui nullum equum tenuerint, de cætero de portione avenæ absentibus Canonicis debita debeant esse contenti, & hoc casu, quoad perceptionem avenæ, ut absentes, reputari. Voluerunt que præterea, quod Canonici cupientes utilitate prædicta gaudere, infra hinc & festum Pentecostes equos una cum familia decenti disponant, & si habens equum, mortalitate, aut alia casu eundem amitteret, hic infra mensis spacium alium in locum mortui, aut alias alienati disponere debet, alioquin immunitate avenæ, prout supra statutum est, non gaudebit. Itaq; tamen, quod Prælati, videlicet Dominus Decanus & Cellarius tres equos ad minus pro decentia sui status cum servitoribus equiturarum convenientibus & competentibus habeant, & avenam, ratione Prælaturarum eis deb. tam tantummodo recipiant. Si vero equos cum familia decenti non servaverint, de portione avenæ præfatæ nihil percipient, sed talis proportionaliter inter Dominos quatuor, tres, aut ad minus duos equos habentes civiliter dividatur.

LXIX.

Ejusdem Statutum, die Austheilung derer Brodte unter die an- und abwesenden Stiffts-Personen betreffend/ de Anno 1529.

ANno Domini 1529. Lunæ in communibus & generali Capitulo concorditer concluſum. Licet hactenus certo tempore reſidentibus Canonicis panes vel ſimilæ præbendales, &, illis abſentibus, ad menſis ſpacium diſtributæ ſint. Verum cum officia Eccleſiæ fere omnia in reditibus ac emonendis cenſibus & proventibus adeo diminuta, ut neceſſarium ſit bono remedio ſuccurrere.

Quare unanimiter ſtatutum, ut ab eo tempore & in antea reſidenti Canonico ſic abſenti poſt diſceſſum per quindenam duntaxat hujusmodi panes erogentur, inde veræ reſidentiæ, omni fraude & dolo ceſſante, ſatisfacturum ſperatur. Abſentes vero, quoties hic conſtituti fuerint, quotidie duas ſimilas præbendales habebunt. Similiter & præſentiæ quas deſervierunt, tempore, quo præſentes conſtituti, per portatorem illis diſtribuentur, ita quod Portator aliis ſequentibus diebus in diviſione illas defalcabit retardatis, quæ poſt inter reſidentes ſolummodo dividentur. Datum ut ſupra.

LXX.

Pacta, welche Ertz-Biſchoff Sigismundus **zu Magdeburg / als Biſchoff zu Halberſtadt / mit dem Capitul daſelbſt aufgerichtet / nebſt Churfürſt Joachims zu Brandenburg / als des Ertz-Biſchoffs Herrn Vaters / Einwilligung /** de Anno 1556. **ſtehen in des Teutſchen Reichs-**Archivs Part. Spec. Continuat. II. **unter den Ertz- und Stifftern Magdeburg / Halberſtadt und Minden / pag. 365.**

LXXI.

Käyſers Ferdinandi I. Privilegium de non appellando **vor das Ertz-Stifft Magdeburg und das Hoch-Stifft Halberſtadt /** de Anno 1558. **befindet ſich** loco antea citato, pag. 370.

LXXII.

Des Dom-Capituls zu Halberſtadt Statutum, **daß kein** Canonicus **zur Reſidentz und würcklichem Genuß ſeiner** Præbende **gelaſſen werden ſolle / biß er das 25. Jahr überlebet /** de Anno 1564.

NOcum ſit omnibus & ſingulis, quorum intereſt, intererit, & intereſſe poterit in futurum, quod Nos Fridericus de Britzke, Decanus, Johannes de Heling, Senior & Cellarius, Mauritius de Metzling, Diviſor, Johannes a Marenholt, Johannes Spitznaſe, Ludovicus de Rölling, Chriſtophorus a Lochau, Johannes de Herling, Joachimus a Rintorff, Balduinus a Cneſebeck, Caſparus a Cannenberg, Martinus a Holtzeindorff, omnes Canonici Eccleſiæ Cathedralis Halberſtad. capitulariter congregati & Capitulum repræſentantes, in Capitulo generali in communibus celebrato, unanimiter & concordantibus votis, nemine penitus diſcrepante, maturis præhabitis tractatibus, deliberationibus, & gravibus cauſis nos ad hæc permoventibus, & pro utilitate Eccleſiæ dictæ, accedente ad hæc omnia conſenſu & confirmatione Reverendiſſimi in Chriſto illorum Principis, Domini Sigismundi, Archi-Epiſcopi, Magdeburgenſis, Primatis Germaniæ, & Adminiſtratoris Halberſtadenſis & Marchionis Brandenburgenſis, Domini noſtri Gratioſiſſimi, ſtatuerimus & ordinaverimus, prout & præſentibus ordinamus & ſtatutum facimus; Quod de cætero & poſt hæc nullus Canonicus ad Reſidentiam & Capitulum admittatur, niſi 25. ætatis ſuæ annos exegerit, atque majoribus in ordinibus conſtitutus, idque, ſecundum Eccleſiæ Statuta & Conſvetudines, per formatas, ut vocant, literas probaverit; Atque ut decentius & convenientius Canonici Reſidentes juxta præſens ſtatutum recepti ſuſtentare ſe hiſce caris & periculoſis temporibus poſſint & valeant, cum Eccleſia Mariana damna hactenus in ſuis reditibus & obventionibus paſſa ſit, & adhuc patiatur in dies, hoc ſtatuto ordinamus & concludimus, quod non plures quam 14. Canonici juxta Eccleſiæ conſvetudines qualificati, in majoribus ordinibus conſtituti, & majoribus præbendis præbendati, ad Reſidentiam & omnia ſingulaque emolumenta, Item, diviſiones Capitulares, admitti debeant. Quod ſi ultra hunc numerum præfinitum plures reſidere velint, (quod nemini denegatur) contenti erunt, (completa tamen prius ſua, ſecundum Eccleſiæ Conſvetudines & ſtatuta, Reſidentia,) quotidianis in Choro diſtributionibus, Item offertorialium denariorum, Cellariique diviſionibus, nec non fructibus abſentium præbendis aſſignatis, una cum ſemellis præbendalibus. Eodem modo ſi quis ex quatuordecim aſſumtus & receptus alio in loco reſidere, aut alias ſe per unum vel plures annos abſentare voluerit, tunc reſidenti & reſidentiam intimanti prior pateat ſuus locus, poterit autem in abeuntis, vel in alio loco reſidentis locum, proximus qualificatus, ſecundum Eccleſiæ conſvetudines & ſtatuta, modo numerus quatuordecim non ſit plenus, ſenii & Turni prærogativa recipi. Si vero ex 14. aſſumptis unum, Deo ita volente, vita excedere contigerit, proxime in ordine & Turno ſubſequens admittatur, ſub hoc pacto & modo, quod, poſt annum Gratiæ prius defuncti Canonici finitum, ultra ſupra aſſignata iis, qui ultra præfixum & intimatum numerum reſidere volent, Diviſiones & obventiones ad mero ſunt quatuordecim, ſecundum tenorem alterius jurati ſtatuti,) inviolabiliter & ſine omni contradictione obſervari debent. Nomina ſtatuentium ſunt Fridericus a Britzke Decanus, Johannes a Marenholtz Cellarius & Senior, Johannes Spitznaſe, Præpoſitus B. M. Virg. Ludovicus a Britzke, Ludolphus a Roſſing Portanarius, Chriſtophorus a Lochovv, Boldovinus a. Kneſebeck, Caſparus a Kannenberg, Joachimus a Werder, Martinus a Holtzendorff, Vice-Dominus, Johannes ab Hoppenkorff, Antonius a Lange, Scholaſticus, & Erneſtus a Randovv.

Renovatum eſt ſupradictum ſtatutum feria ſecunda in communibus, quæ celebrantur 7. Octobr. Anno Domini 1585. Nomina ſtatuentium ſunt Ludovicus a Britzke, Decanus, Johannes a Marenholtz, Senior, Johannes ab Herlingen, Caſparus a Kannenberg, Johannes a Hoppenkorff, Erneſtus a Randovv, Chriſtophorus a Marenholtz, Johannes a Breitzke, Euſtachius a Boytel, Henricus a Randavv, Wernerus a Bornſtedt, Erneſtus ab Arenſtedt, Joachimus a Borch.

LXXIII.

Ejusdem Statutum, **daß diejenigen** Canonici, **welche gegenwärtig ſind und zum Capitul beruffen werden / aber nicht erſcheinen / derer** Beneficien **deſſelbigen Tages** privi**ret werden ſollen /** de Anno 1571.

ANno Domini 1571. in communi ſeptimana in Capitulo generali ſtatutum eſt a Dominis Reſidentibus Canonicis, qui tunc præſentes erant & Capitulum repræſentabant, quorum nomina infra ſunt ſcripta, quod cum Domini Reſidentes a Domino Decano per Camerarium de more antiquo veſperi ad Capitulum vocati fuerint, quod tunc ſubſequenti die omnes Domini & in Civitate exiſtentes ad conſtitutam horam ad Capitulum venire teneantur. Quod ſi quispiam hoc negligens non venerit neque ſe ad præfixam horam præſentaverit, is præſentiis & ſemellis iſtius diei ſibi debitis carebit, niſi ſe ex juſtis & racionabilibus cauſis impeditum excuſaverit, qui excuſationes an ſint Dominis probabiles & ſufficientes relinquendæ ſunt judicio Dominorum, Et dies iſti carentiæ ad abſentiam & alios dies abſentiæ computari debent. Præſentiæ vero horum dierum carentiæ per Portatorem colligi & Fabricæ applicari, & ſemellæ ad uſum regiſtri conſervari debent. Hæc ita nunc & in poſterum in & cum omnibus reſidentibus Canonicis, qui ad omnia emolumenta ſunt participes, (quorum numero ſunt quatuordecim, ſecundum tenorem alterius jurati ſtatuti,) inviolabiliter & ſine omni contradictione obſervari debent. Nomina ſtatuentium ſunt Fridericus a Britzke Decanus, Johannes a Marenholtz Cellarius & Senior, Johannes Spitznaſe, Præpoſitus B. M. Virg. Ludovicus a Britzke, Ludolphus a Roſſing Portanarius, Chriſtophorus a Lochovv, Boldovinus a. Kneſebeck, Caſparus a Kannenberg, Joachimus a Werder, Martinus a Holtzendorff, Vice-Dominus, Johannes ab Hoppenkorff, Antonius a Lange, Scholaſticus, & Erneſtus a Randovv.

Renovatum eſt ſupradictum ſtatutum feria ſecunda in communibus, quæ celebrantur 7. Octobr. Anno Domini 1585. Nomina ſtatuentium ſunt Ludovicus a Britzke, Decanus, Johannes a Marenholtz, Senior, Johannes ab Herlingen, Caſparus a Kannenberg, Johannes a Hoppenkorff, Erneſtus a Randovv, Chriſtophorus a Marenholtz, Johannes a Breitzke, Euſtachius a Boytel, Henricus a Randavv, Wernerus a Bornſtedt, Erneſtus ab Arenſtedt, Joachimus a Borch.

LXXIV.

Ejusdem Statutum, **auf was Maße die neuen** Canonici **ihre** Præbenden **und** Beneficien **nach und nach genieſſen ſollen /** de Anno 157-.

NOs Ludovicus a Britzken, Johannes a Marenholtz, Senior, Johannes Spitznaſe, Ludolphus a Roſſing, totumque Eccleſiæ Halberſtad. Capitulum, notum facimus omnibus & ſingulis, quorum intereſt, & in futurum intereſſe poterit, quod cum ſuper ſtatuto Anno Domini 1564. in Capitulo generali in communibus a nobis condito atque a Reverendiſſimo, Illuſtriſſimo Principe ac Domino, Domino Sigismundo, Archiep. Magdeburg. & Adminiſtratore noſtræ Eccleſiæ Halberſtad. Marchione Brandenburg. legitime approbato & confirmato, dubia quædam inciderint. Nos matura deliberatione concordibus votis capitulariter in loco Capitulari in communibus congregati, ne ſale quiddam in poſterum eveniat, & ut in futurum ejusmodi dubitationibus omnes præſidatur anſa, ſtatuimus & ordi-

ordinavimus, per præsentes, quod Canonicus, vel Canonici majore præbenda præbendatus vel præbendati, anno residentiæ rite completo, in numerum quatuordecim residentium Canonicorum subrogatus, vel subrogati non nisi elapso biennio, zdulia, ac omnia & singula alia emolumenta & divisiones Capitulares habeat vel habeant, sed biennio isto contentus, vel contenti esse debet, vel debent, semellis quotidianis in Choro, distributionibus offertorialibus, denariis, Cellarii divisionibus & refectorii fructibus duntaxat. Non obstante consvetudine antiqua, vel qualicunque contraria, quibus omnibus & singulis per hasce præsentes derogatum esse volumus, prout & singula ista in præsentiarum derogamus, cassa & irrita facimus, & pronunciamus, quo prænominatum statutum in omnibus suis articulis, sententiis & clausulis in posterum salvum, ratum & firmum maneat.

Præterea si contigerit aliquem, vel aliquos ex numero 14. residentium Canonicorum affectare, seu quovis quæsito colore in gratiam & favorem subrogati vel subrogandorum, in locum vacantem Canonici, vel Canonicorum se absentare, vel sponte nulla ardua urgente necessitate alio in loco residere, ac is vel illi postea ad residentiam redire & reassumi postulaverint: Similiter statuimus & ordinamus, quod talis, vel tales affectare & sponte se absentans vel absentantes Canonicus vel Canonici a modo ad locum derelictum non admittantur, nec in numerum 14. ulterius recipiantur, secus vero erit, si quis non sua culpa sed suas necessarias res tractans, in peregrinis locis infirmitate, aut captivitate, vel simili obstaculo detineretur, aut impediretur. Cæterum Canonicus, vel Canonici, minori præbenda præbendatus, vel præbendati, si hic apud Ecclesiam vivere volet, vel volent, pro vere residente, vel residentibus, quoad participationem minime reputabuntur; Unde nec ad optionem curiarum residentialium admittetur, vel admittentur, sed optione Curiarum, quas absentium vocant, deinde corpore minoris præbendæ tunc herali semella, quotidianis, secundum ordinationem pro domicellis in Choro distributionibus, denariis offertorialibus & Cellarii divisionibus duntaxat contentus, vel contenti esse debent, vel debet.

LXXV.

Ejusdem Statutum, daß die residirenden gegenwärtigen Canonici wöchentlich 3. mahl zusammen in das Capitul/ bey Straffe/ kommen sollen/ de Anno 1576.

ANno Domini 1576. in communi septimana 12. die mensis, Octobr. in generali Capitulo per Dominos residentes cæterosque præsentes Canonicos, Capitulum repræsentantes, unanimi consensu statutum est, ut quotiescunque Dominus Decanus per Camerarium de more antiquo & consvetudine inveterata, cæteros Dominos Canonicos & maxime 14. residentes, (quibus ex novo statuto sacratissimo roborato emolumenta præcipue hujus Cathedralis Ecclesiæ Halberstadens. cedant,) vesperi ad Capitulum convocari mandaverit,) quod tribus duntaxat in septimana diebus, nimirum Lunæ, Mercurii, & Veneris, nisi causæ arduæ & moram nullam patientes inciderint, fieri complacuit, quod omnes & singuli domi & in civitate existentes, die sequenti & hora præfixa a principio usque ad finem irrefragabiliter Capitulo interesse teneantur, neque sine legitima & rationabili causa, quæ judicio Dominorum discutienda relinquetur, sese absentare præsumant. Si vero quisquam contrario ausu huic nostro statuto fraudem fecerit, is toties, quoties attentarit, distributionibus Chori, sive præsentiis atque semellis istius diei, ad residentiæ complendæ continuationem minime fruetur distributionibus hujusmodi fabricæ, Semellis vero usui registri semellarum applicatis & additis. Actum anno, mense, die & loco, quibus supra.

LXXVI.

Weissenfelßischer Recess zwischen Herren Ernsten/ Administratorn der Kirchen zu Magdeburg und Halberstadt/ und Graf Hansen von Hohenstein zu Clettenberg/ als des Hoch-Stiffts Halberstadt Lehen-Mann eines: und Herrn Wilhelm/ Hertzoge zu Sachsen/ andern Theils/ die Gerichte in und vor der Stadt Nordhausen/ und was deme mehr anhängig/ betreffend/ de Anno 1581. **ist in des Teutschen Reichs-Archivs Part. Spec. Continuat. II. unter den Ertz- und Stifftern Magdeburg/ Halberstadt und Minden/ pag. 378. befindlich.**

LXXVII.

Des Dom-Capituls zu Halberstadt Statutum, daß jedweder residirender Canonicus, so von dem jährlichen general-Capitul/ ohne gnugsame Entschuldigung/ ausen bleibet/ derer Beneficien/ so von dem Hause Schneidtlingen fallen/ verlustig seyn solle/ de Anno 1583.

NOs Ludovicus a Britzken, totumque Capitulum Cathedralis Ecclesiæ Halberstad. notum atque exploratum volumus esse universis atque singulis ad quos vel in præsentia, vel in posterum subjectum pertinuerit negotium. Quod cum ex juramento, quo dictæ nostræ Ecclesiæ obstricti sumus, teneamur omnia ea, quæ ad utilitatem, commodum & honorem ipsius pertinere videantur summa diligentia, cura ac studio providere atque profecta a majoribus & ad nos perducta laudabilis sit consvetudo, ut singulis annis Capitulum, quod vocamus generale in feriis, quas communes appellamus, celebretur, in qua de publicis Ecclesiæ negotiis, qua par est diligentia, tractetur, ab eoque plures sæpe ex nostro numero, absque ulla causa necessaria abesse neglectisque communibus privata sua negotia tractare contigerit; Æquitas vero & justitia id expostulet, ut commoda ac emolumenta rei ad illum præcipue perveniant, qui onera & incommoda ejus pro aliis sustinet: Nos, quo in posterum ad curanda ea, quæ ad publicam Ecclesiæ nostræ utilitatem sunt necessaria, promptiores atque alacriores reddantur, capitulo nostro generali in communibus celebrato, consentientibus votis & suffragiis, statuimus atque disposuimus: Quod in posterum fructibus & proventibus castri nostri Hauß Schneidtlingen, ex numero 14. residentium & aliorum, qui residentiam suam compleverunt, nemo participare debeat, qui tempore dictarum feriarum communi Capitulo generali personaliter non interfint, vel adversa valetudine, captivitate, vel alia justa causa (de qua an sit sufficiens nec ne, nostrum erit arbitrium,) impeditus absit, sed reditus illi ac fructus dicti Castri Schneidtlingen, Hauß Neindorff inter præsentes Curæ negotiorum communium vacantes pro rata distribuantur. Quam nostram Constitutionem ut firma atque inviolata perpetuo servetur, sigilli nostræ Ecclesiæ consveti appensione muniri jussimus. Actum feria tertia in Communibus, quæ celebrantur die nona Octobris, Anno 1583.

LXXIIX.

Ejusdem Confirmatio Statuti, daß einer von den 14. residirenden Canonicis seinem nechsten Nachbar/ wenn dieser entweder stirbt/ oder resigniret/ præstitis præstandis, alsbald succediren und in seine Stelle eintreten solle/ de Anno 1583.

NOs Ludovicus a Britzke, Decanus, Johannes de Marenholdt Senior, Johannes Spitznæus, Præpositus Collegiatæ Ecclesiæ B. M. Virg. Johannes de Harling, Portanarius, Casparus a Kannenberg, Præpositus in Walbeck, Johannes a Hopkorff, Præpositus S. Bonfacii, Ernestus a Randau, Christophorus de Marenholt, Præpositus S. Pauli, Johannes de Britzke, Eustachius a Boythel, Henricus de Randavv, Wernerus de Bornstedt, Ernestus de Arnstedt, Joachimus a Borch, Cathedralis Ecclesiæ Halberstadens. Canonici, capitulariter congregati, & Capitulum repræsentantes, notum atque exploratum volumus esse universis & singulis, ad quos vel in præsentia, vel in posterum subjectum pertinuerit negotium.

Cum anno a Nato Christo Millesimo, quingentesimo sexagesimo quarto, die ultima Septembr. a Reverendis ac nobilibus Dominis, Decano, Seniore ac reliquis Capitularibus antecessoribus nostris, quorum Optimi Maximi DEI beneficio quidam adhuc sumus superstites, statutum quoddam Ecclesiæ nostræ summopere utile ac necessarium, matura habita deliberatione & gravissimis de causis cum consensu & approbatione Reverendissimi quondam in Christo ac Illustrisimi Principis ac Domini, Domini Sigismundi, Archi-Episcopi Magdeburgens. Primatis, Germaniæ atque Administratores Halberstadens. sit conditum, ex eo autem §. incipiens: Si vero ex quatuordecim &c. quo disponitur, quomodo & quando qualificatus esse debeat ille, qui in locum demortui alicujus ex numero quatuordecim sit recipiendus, hoc tempore a competitoribus loci per obitum venerabilis ac Nobilis Domini Anthonii de Langen, Confratris nostri, dum viveret, charissimi in dubium vocaretur quibusdam volentibus, tunc demum proximum in ordine & turno, & secundum statuta & Consvetudines Ecclesiæ nostræ qualificatum esse admittendum, quando annus gratiæ præmortui esset lapsus, aliis vero tempore obitus defuncti qualificatum sub pacto tamen & modo ibidem contento statim esse recipiendum existimantibus, quod nos, quibus nihil magis in votis est, quam ut

inter Confratres nostros sincera ac fraterna alatur concordia ac benevolentia, litiumque & controversiarum materia, & ansa omnis in futurum præcidatur, in Capitulo nostro generali in communibus celebrato, supradictum §. ultimum, consentientibus votis ac suffragiis, ita declaravimus atque explicavimus, perpetuo exaudiri atque intelligi, vigore præsentium volumus & constituimus, ut si in posterum, DEO ita faciente, aliquis ex numero quatuordecim Canonicorum residentium ex hac vita discesserit, aut resignaverit, quod tunc proximus in ordine & turno, qui secundum Ecclesiæ nostræ statuta ac consvetudines, rite prius completa residentia, tempore mortis defuncti, vel resignantis est qualificatus, statim in numerum recipiatur, suo pacto tamen & modo in supradicto statuto contentis. Quam nostram declarationem & Constitutionem, ut inviolata perpetuo servetur, sigilli nostri appensione muniri jussimus. Actum feria secunda in communibus quæ celebrabantur 7. Octobr. Anno 1583.

LXXIX.

Vertrag zwischen Herrn Heinrich Julio, Bischoffen zu Halberstadt/ und dessen Dom-Capitul/ auch Meyerey Amt in der Stadt Halberstadt an einem; dann dem Magistrat zu Halberstadt am andern Theile/ wegen der Jurisdiction und anderer Dinge/ derer sich nur gemeldter Magistrat in der Stadt Halberstadt unternommen/ de Anno 1584.

Zuwissen/ nachdehm sich Irrungen und Gebrechhen zwischen deß Hochwürdigen in GOtt Durchläuchtigen Hochgebornen Fürsten unnd Herren, Herrn Heinrich Julio, postulirtem Bischoffs des Stiffts Halberstadt, Administratorn des Stiffts Minden, Hertzogen zu Braunschweig vnnd Lüneburg ꝛc. Ambt der Meyerey, weldtlichen Gericht vnnd E. E. Wolweisen Rath J. Fürstl. Gnd. Stadt Halberstadt, wegen der Jurisdiction vnnd andern, dessen sich ietztgemelter Rath etlicher massen unternommen, S. Fürstl. Gnd. aber, alß dero die Hohe vnnd Niedere Gerichte allein zugehörig, Ihnen desselben nicht geständig seyn wollen, ereuget vnd eingefallen, Alß seynd dieselbe heute dato durch die Ehrwürdige, Edle, Gestrenge vnnd Ehrenveste, Herren Dohm-Dechandt, Senior vnnd Capitul gemein der Bischöffl. Kirchen daselbst, vnnd Heinrich von der Lühe, des Stiffts Hauptmann, alß von Hochermeldtem Bischoffe, darzu verordenten Commissarien, mit gnädiger Ratification vnd Bewilligung ietzt vnnd Hochermeldtes Bischoffs und des Dohm-Capituls in der Güte zu Grunde aus verglichen unnd vertragen worden: dieser nachfolgender massen vnd gestalt;

Soviel erstlich den dritten Pfennig, Gerade, Hergewette, Haus- vnd Strassen-Friede, auch die Wahl unnd Bestettigung der Richter, welcher sich ietztgemelter Rath aus etlichen angezogenen alten vorlegten Documenten anmassen, Se. Fürstl. Gnd. aber Ihnen derselben keinesweges gestehen wollen anlanget, hat sich gemelter Rath derselben ohne einige Condition gutwillig vor Sich unnd Ihre Nachkommen, Kräfftiger Weise verziehen vnd begeben.

Belanget aber, daß der Rath ein Stand des Stiffts zue Landtagen von den Bischoffen gefodert unnd die regierende Bürgermeister, wann Sie gleich auch in des Raths Ayden seyn, darzu gebrauchet, Sie auch in den Landschoß der Landschafft gehören, auch wann Reichs-Anlagen, oder andere Steuren angeleget werden, der Rath die Bürger nach Ihrem Vermügen vnnd Guddüncken zu belegen, einzunehmen, unnd dem Außschoß zu entrichten haben sollen, Item den Schoß so woll von den Bürgern, so unter dem Rathe im Weichbilde, alß so uff den Freyheiten Bonifacii unnd Pauli wohnen zufordern, unnd dem Rathe unnd Gemeine zue gut unnd besten zugebrauchen, desgleichen Frohnen vund Erbenzins, auch Zierlings-Geldt, unnd den Meisterpfennig einzunehmen, die Pauermeistere, Schultzmeister vnd Vorsteher der Schultzen-Brüderschafft zubestettigen: Imgleichen ietztgemelter Pauermeister Schreiber: So woll auch die Bürger- vnnd Brawermahl einzufodern: Item die Annua solutio des Vorschosses, wehme dieselbe entweder dem Gerichte, oder dem Rathe, bey welchem das Bürger-Recht respective gewonnen, thärlichs geschicht, pro remedio conservandi juris Civitatis verpleiben möge, auch daß sie die Wage-Gerechtigkeit des Bier-Auffziehens vnnd Zuschlagens des täglichen Pfennigs, vnd Stadt-Geldes in öffentlichen Marckten, auch der Gahr-Küchen zuenthalten, Item daß Sie mit dem Dohm-Capitul die Gerechtigkeit der Apotecken, vund die Regalia des Müntzens der Stadt, auch die Verwahrung der unsinnigen Leuthe, auch das Übergaben, Verlaeß, Bekändtnüs, unnd allerhandt Contracte vor Ihnen geschehen mögen: Auch zwischen den Bürgern in vorfallenden irrigen Sachen güttliche Handelung gepflogen werden mögen, doch wo dieselben unnd vom Rathe dahängig, sollen sie daselbst bleiben, vnnd vom Rath darinn nichts vorgenommen werden, auch die Schlüssel zu Ihren Thoren, vnnd dieselbe samdt den Mawren in Baw- vnnd Besserung halten, auch die Thorschliesser vor Ihnen

Ihnen beaydet, vnnd die folge bey den Bürgern haben. Unnd wann sichs begebe, daß der Richter der Schützen oder Bürger in vorfallenden Sachen benötiget, der die Auffkündigung bey dem Rathe suchen soll, der Rathe auch Ihre schulde durch die Vorbietung der Pfannen vnnd Angekündigung des Gehorsambs auch die Pfändung ohne Ersuchen des Gerichts einbringen, auch die Wächter bestellen, vnnd die, so uff den Gassen sich ungebührlich halten, vnnd sonst mißhandeln, mügen pfänden, in gefängliche Hafft nehmen, vnd des Morgens uff des Gerichts Abefordern, gegen Erlegnng des Pfand- vnnd Schliesgeldes überantworten lassen, auch dasselb so in Ihr Stadt-Buch verschrieben, kräfftig, vnnd im Gerichte darüber gehalten werden, Meister- vnd Nachbahrliche sprache halten, vnnd darinnen nützliche Ordenung anmelden zu lassen, haben S. Fürstl. Gnd. in Gnaden dahin gewilliget, daß dieselbe sie bey ietzterzehlten stücken, wie sie die bißhero in possessione gehabt, unnd noch in Gnaden hinfürder, sowol auch die Confirmationes privilegiorum & Senatus, deßgleichen ihre habende Verschreibungen unnd Verträge, Immassen die von Sr. Fürstl. Gnd. unnd derselben Vorfahren gegeben, vnnd geschlossen, in ihren Würden vnnd Kräfften seyn vnnd bleiben lassen wollen, doch soviell die Ayde, darin die Bürger, wie obgemelt, durch die Pauermeister angenommen werden, Weill darin sowoll in den, welche die Gericht von denselben, so das Bürger-Mahl erstlich gewinnen, hochermeltes Bischoffs, auch des Dohm-Capitels nicht erwehnet, sollen dieselbe beyde im Gerichte unnd Rath dermassen reformiret, daß erstlich Sr. Fürstl. Gnd. auch des Dohm-Capituls unnd darnach des Raths respective gedacht, vnnd erwehnet werde;

Alßdann auch von ietztgemeltem Rathe etliche Statuta übergeben, mit Pitte, daß dieselben von Sr. Fürstl. Gnaden mit vnnd neben dem Dohm-Capitull möchten confirmiret werden, unnd aber dieselbe Se. Fürstl. Gnd. an derselben wollhergebrachten Jurisdiction in viel wege præjudicirlich befunden, haben Se. Fürstl. Gnd. so weit consentiret vnnd bewilliget, daß sie die Statuta unnd andere nützliche Policey-Ordenung, so der Rath vnnd Ihre Vorfahren in viridi observantia haben, Sr. Fürstl. Gnd. Jurisdiction nicht præjudicirlich vnnd diesem ietzo aufgerichtetem Vertrage nicht zuwider, sowol auch alß die, deren sie sich weiter, beneben dem Gericht, uff diesen Vortrage vereinigen vnd vergleichen werden, in Gnaden confirmiren vnnd bestetigen wollen, damit auch mehrgedachter Rath also friedlich gewesen,

Belangend, daß sie der Inspection uff die Maaß, Ellen, Gewichte unnd das Braumahl zu haben, auch durch die Pauermeister, Wein, Bier, Fleisch, Brodt, Fischwerck, Butter, Kese und allerley Speise kauffsetzen, auch allerhand falschen Kauff, Verkauff, nicht allein wider die Bürger, so im Weichbilde wohnen, sondern auch wider die voigtesche Westendorffische vnndt fremdde richten, vnnd straffen wollen, Item den Marck bestellen vnnd den Kordpfennig auch Circkel-Geldt vnnd die Wein-Ziese einnehmen zu lassen, auch den Aydt von den Hacken zu fodern, haben Se. F. Gnd. den Rath darbey verpflichten zulassen, in Gnaden gewilligit, auch daß sie darin nurt allein summariam cognitionem & executionem exerciren vnnd gebrauchen, auch soviel die voigtische vnnd Westendorffische belanget, dieselben nur, tanquam forenses, wann sie in loco delinquiren, mit der gewöhnlichen Straffe des falschen Maßes, Ellen, Gewichts vnnd Verkauffs ietzterzehlter gestalt beleget, auch waß von der Wein-Ziese in diesem Articul gesetzt, von Ihnen den voigteyschen unnd Westendorffischen keines verstanden werden, so wol auch der Richter bey dem, was er unnd seine Vorfahren von dem Marckte zu fodern gehabt, vnnd noch ungehindert verpleiben soll:

Betreffende daß der Rath etzliche rationes vnnd fundamenta juris zu dem Ende angezogen, daß Ihnen, als defensoribus Civitatum, eine modificirte Jurisdiction in certis casibus zustehen vnnd gebühren solle, Ist Se. Fürstl. Gnd. Ihnen diesfalls, unnd Ihre unerhebliche Rechtsgrunde von Ober- vnnd Nieder-Gerichten das geringste nicht geständig, es sey dann sache, daß sie etzliche actus legitime præscribiret hetten, vnnd dasselbe wie Recht gebürlich dociren vnnd erweisen könte, damit auch ermelter Rath also friedlich gewesen:

Belangende, daß mehrgedachter Rath proponiret, vnnd fürgebracht, daß sie von Zeit des Religion-Friedens in geruhiger possession vel quasi des Exercitii Religionis, vermüge der Augspurgischen Confession, auch Bestellung vnnd Versehung des Ministerii, Kirchen vnnd Schulen gewesen, vnnd noch seindt, J. F. Gnd. sie in Gnaden nochmahls dabey verpleiben gnädigst gemeinet, doch daß J. F. Gnd. die Superintendentz, Inspectio & visitatio Ecclesiarum, dero sie dann von Rechtswegen allein gebühret, verbleiben, sich auch der Rath durch ihre Prediger/ der Examination vnnd Ordination, on Sr. Fürstl. Gnd. (welche dann dieselbe nach S. Fürstl. Gnd. Gelegenheit wol wirdt anzuordnen wissen) vorgehende Resolution vnnd Befehlige gantzlich enteussern vnnd enthalten solle, Welches auch von gemeltem Rathe also beliebet vnnd angenommen, doch daß ihnen solches bey künfftiger Obrigkeit die der Augspurgischen Confession nicht zugethan, ohne Nachtheil seyn möge;

Alß-

Alßdann auch ferner Streit vorgefallen, waß unter hochermeltes Bischoffs Fürstl. Gnd. Meyer-Gerichts- u. Raths-Personen in publicis congressibus vor eine ordo procedendi auch in öffentlichen angeschlagenen Edicten gehalten werden solle; Ist von Sr. Fürstl. Gnd. so wol auch ietztgemeltem Rathe dahin geschlossen, daß es derowegen bey Bischoffs Ernesti Hochlöbl. Gedächtnis Erklärung, also, das erst zwey Bürgermeister, beneben dem Richter vnnd folgends ein Rathmann mit einem Schöppen gehen, vnnd sitzen sollen, beruhen, doch so viel Sr. Fürstl. Gnd. Meyer betrifft, wenn derselbe neben dem Ambte der Meyerey Raths-Bestallung hat, daß er alßdann über den regierenden Bürgermeister, ohne daß aber der regierende Bürgermeister über Ihn gehen vnd sitzen solle:

So viel belanget, daß offterwehnter Rath gesucht, daß die Bürgermeistere, sowol auch die zwey grossen Cämmerer, mit dem Schöppenstuel hinfürter möchten verschonet werden, auch hierzu etzliche Mittel, alß daß sie ihre sechs reisige Diener, neben noch zehen Personen zu Außführung vnnd Begleitung der Ubelthäter jedesmahl den voigteyschen vnnd Westendorffischen zuordenen wollen:

Weil aber Sr. Fürstl. Gnd. dasselbe nicht anzunehmen, ist gemeldter Rath davon imgleichen abgestanden, daß also Sr. Fürstl. Gnd. die freye Wahl unter allen Raths-Personen, sie seyn Bürgermeister, Cämmerer, oder wie sie sonsten genennet werden mögen, wann sie aus Eyden, welchen Se. Fürstl. Gnd. darunter zum Richter oder Schöppen bestellen wollen, frey vnnd ungehindert, vnnd daß dargegen der Rath, Bürger vnnd Diener mit Begleitung der Mißthäter befreyet seyn vnnd bleiben sollen.

Betreffend, daß ein Rath ferner fürgebracht, so in possessione, Ordnung vnnd Vorsehung mit Mahlen, Hochzeiten, vnnd Kindtauffen, Gastereyen, Fewer, Betler, Müßiggänger, Spieler, Hausierer, Brantewein-Crämer, vnnd Schencken, auch andern derogleichen, so zu Erhaltung guter Policey vnnd Disciplin gehörig, mit vnnd neben dem Gerichte, zumachen, dieselbe den Bürgern in der Stadt, das Gerichte uff der Voigtey vnnd Westendorff zu publiciren, vnnd zu erkundigen vnnd respective zu exsequiren, Se. Fürstl. Gnd. aber ihnen desselben, ex defectu jurisdictionis, keinesweges gestehen wollen, haben S. Fürstl. Gnd. endlich dahin in Gnaden gewilligt, wenn derogleichen Policey-Ordenungen von dem Rath, mit und neben dem Gerichte, hinfürder gemacht werden, daß sie dieselben keinesweges zu promulgiren bemächtiget seyn sollen, es sey dann, daß sie von S. Fürstl. Gnd. zu welcher vnnd des Dohm-Capitels gnädigen Gefallen vnd Willen dasselbe, nach Abfindung solcher gefasten Verordenung iederzeit gestelt seyn soll, zuvor confirmiret vnd bestetiget seyn, deßgleichen in solchen Fällen, wie oben von den Marck-Sachen erwehnet, nurt alleine summariam cognitionem & Executionem haben vnnd gebrauchen sollen: Alß auch imgleichen der Rath darauff gestanden, daß sie ihre vngehorsahme vnd muthwillige Bürger, deßgleichen die nichthalter, in richtigen liquidirten Schulden, mit dem Hauß- vnd Thor-Gehorsam zu belegen, so haben Se. Fürstl. Gnd. ihnen solches in Gnaden nachgelassen.

Belangende aber andere Schulden von Fremden, vnnd Einheimischen, welche absque causæ cognitione nicht richtig können gemacht werden, darin soll und will sich mehrgedachter Rath, aller Eingriff enthalten. So viel betrifft, daß der Rath gebethen, ihnen die Verrichtunge der Gebuhrts-Brieffe vnnd Erkäntnüß derselben, auch in Gilde-Sachen zu verstatten, haben S. Fürstl. Gnd. ihnen dieselbe, doch vorbehaltlich der Appellation, auch in Gnaden concediret vnnd gewilliget,

Betreffend, daß der Rath angezogen, ob ihnen die Besichtigung vnnd Erkäntnüß in Braw-Sachen gebühre, daß ihnen mehr vnnd hochgedachtes Bischoffen Fürstl. Gnd. imgleichen keinesweges gestendig gewesen, haben sich doch endlich Se. Fürstl. Gnd. dahin in Gnaden erkläret, daß ihnen, neben dem Dohm-Capitul vnnd Gerichte concurrenter, nachdehme eines ieden Theils Gefahr vnnd Interesse mit unterlaufft, die Inspectio vnnd Besichtigung auch gütliche Endscheidung in Brau-Sachen zugelassen, die Cognitio aber in denselben controversiis, weil dieselbe ad Jurisdictionem gehöret, wie denn auch also hergebracht, keinesweges verstattet werden solle:

Belangend aber, daß der Rath vorgeben, sie befugt den Unmündigen Vormünder und Witiben Curatores ad Lites zu ordenen, obwol dem Rath, ex defectu jurisdictionis (zu welcher, Vermüge der Rechte, auch jus dandi Tutores & Curatores gehöret) dasselbe keinesweges gebühret, haben doch Se. Fürstl. Gnd. in Gnaden dahin gewilliget, daß ihnen solche datio Tutorum & Curatorum zugelassen werden soll, doch daß sie mit denen requisitis & solennitatibus welche sonst die Rechte dazu ersodern, celebriret werden mögen:

Waß denn betrifft, daß sich offt vnd mehrgemelter Rath der Pfändung in- vnd ausserhalb der Stadt, auch in ihren Höltzern berechtiget zu seyn, angezogen, ist es dahin vergliechen, daß obgemelter Rath dieselbe Pfände, welche in ihren Holtzungen, so in dem Ambte Schlanstedt gelegen, daselbst hinleffern, So viel aber die Pfändung in der Stadt wider sie, so der Marckt- vnd Policey-Ordenung, auch der Statuten, so man in Ubung hat, vnd von Sr. Fürstl. Gnd. löblichen Vorfahren, vnnd dem Dohm-Capitel in specie confirmiret oder wie oben gemelt, künfftig mit Consens unnd Bewilligung Sr. Fürstl. Gnd. vnnd ietztgemeldtes Dohm-Capitels gefasset vnnd aufgerichtet werden möchten, etwas zuwider vernehmen, soll ihnen, wie gemelt, die Pfändunge, Immassen hergebracht, doch nicht höher, alß eine newe Marck zugebrauchen vnnd darüber summarie zu cognosciren vnnd zu exequiren vergönnet seyn.

Belangende aber, so iemand ausserhalb der Stadt im Felde, unnd hinter den Bergen iemandes Schaden zufügen, oder sich ungewöhnlicher Hut, Weide vnnd Trifft anmassen würde, sollen ihnen gleichsfalls die Pfändung zu gebrauchen, unnd die Pfände in ihre Gewahrsamb bringen zu lassen, auch die Summaria cognitio, soviel das Pfand-Geldt belanget, verstattet seyn, ausserhalb aber dessen, sollen sie sich aller Cognition unnd Besichtigung im Felde gentzlich enthalten, sondern dieselbe S. Fürstl. Gnd. Ambt der Meyerey unverhindert seyn vnnd bleiben lassen,

Belangend, daß der Rath, ihrem Vorgeben nach, vor Zeiten das Brauer-Ding gehalten, und darin ihren Bürgern die Willkühr unnd Stadt-Recht ablesen haben lassen sollen, S. Fürstl. Gnd. aber ihnen desselben nicht geständig, soll sich gemelter Rath desselben, ohne außdrückliche Sr. Fürstl. Gnd. Permission, gentzlich enthalten:

Betreffend, daß von vielermeltem Rathe ferner angezeiget, daß sie durch ihren Stadt-Hauptmann vnnd ihre reitende Diener jährlich in dem Leiptzigischen Marckt den Halt bestellen, vnnd die Straßen bereiten lassen, Weil dasselbe kein actus jurisdictionis, sondern ein munus, daß der Rath, alß Unterthanen Sr. Fürstl. Gnd. als dem Landes-Fürsten necessario præstiren müssen, auch im Fall der Verweigerung durch gebührliche Mittel darzu anzuhalten, können Se. Fürstl. Gnd. sie dabey derselben Gelegenheit noch wol pleiben lassen,

Belangend das ferner angezogen, die Landmeyer vom Rath bißhero geordenet worden, wollen S. Fürstl. Gnd. sie dabey wie hergebracht, gnädiglich verbleiben lassen, doch daß sie sich in controversiis de agrorum dimensione emergentibus einigen cognition nicht unterfangen, sondern S. Fürstl. Gnd. Ambt der Meyerey dieselbe, unverruckt bleiben lassen sollen.

Belangend, daß vom Rath ferner angezogen, daß etwan der Gemeine abgeführet und entzogen wird, sie darüber neben dem Herrn Meyer zu judiciren haben sollen, und Se. F. Gnd. in Gnaden zufrieden, wann dergleichen Eingriff in die Gemeine geschehen, unnd derselbe etwas zum Nachtheil gesetzt, unnd gebawet werden solte, neben des Dohm-Capitels zugeordneten, vnnd Sr. Fürstl. Gnd. Meyer in Augenschein nehmen, und gütlich vergleichen, sich aber allein, unnd unersucht derselben, nichts unterstehen sollen.

Alß auch weiter vnd mehr von gedachtem Rath fürbracht, daß derselbe, als ein Stand des Stiffts dermassen privilegiret, daß er von keinem andern alß S. Fürstl. Gnd. Regierung und sede vacante vor dem Capitel conveniret werden könne, unnd aber dasselbe also herkommen, vnnd bißhero behalten, Wollen Se. Fürstl. Gnd. sie in Gnaden dabey auch pleiben lassen, daß doch solch privilegium fori, nurt allein auff die ordinariam Jurisdictionem referiret und Se. Fürstl. Gnd. so wol auch dero dem Dohm-Capitel conveniret werden könne, vnnd aber dasselbe also herkommen, vnd bißhero behalten, wollen S. Fürstl. Gnd. sie in Gnaden dabey auch bleiben lassen, daß doch solch privilegium fori nurt allein auf die ordinariam Jurisdictionem referiret, unnd Se. Fürstl. Gnd. so wol auch der dem Dohm-Capitel, sede vacante, dadurch derselben Räthen, oder andern diesfalls etwas zu delegiren, unbenommen seyn soll.

Was dann belanget, daß der Rath, Krafft Bischoffs Friderici dem Capitulo S. Bonifacii geschehener Donation, unnd darauff zwischen dem Rath unnd Capitulo eines pertinentz alß des Gröper Thors halber geschlossenen Contracts, sich der Jurisdiction daselbst etzlicher massen zu gebrauchen, befugt zu seyn angezogen, dieweil aber auß solcher Cession des einen Stücks solcher Donation, wenn gleich Capitulum Bonifacii in derselben omnimodam jurisdictionem bekommen, wie doch das Gegentheil daraus, unnd ex observantia postea secuta, gnugsamb erscheinet, sondern nurt das Dominium uff sie transferiret wird, Sr. Fürstl. Gnd. Ambt der Meyerey auch, von undencklichen Jahren hero, wegen derselben den Hohen vnd Niedern Gerichten ohn Männiglichs, auch von mehrgedachtes Raths Verhinderung ie vnnd allewege auff dem Gröper Thor geruhiglich exerciret unnd gebrauchet.

Betreffend aber den Eygenthumb, unnd desselben effectus alß weiden, hauen, graben, auffwerffen vnnd andere darzu gehörige Schultzen-Hauß, Vogelstangen, Bauermeister-Graben, vielberührtes Gröper-Thors, dabey wollen S. Fürstl. Gnd. sie, wie sie dessen in possessione unverhindert, wol seyn unnd pleiben lassen.

Do aber über diesen Stücken einem oder dem andern controvertiret werden müchte, darin sollen sie, wie gemelt, höchstermeltes Bischoffs Fürstl. Gnd. Ambt der Meyerey keinen

Eingriff thun, ſondern ſich deſſelben gentzlich euſſern vnnd enthalten:

Alßdann auch die Cleriſey bey der Schützen-Brüderſchafft etzliche Privilegien vnnd Gerechtigkeiten von Alters hero gehabt, und noch, ſollen ihnen dieſelben imgleichen unverrückt ſeyn vnd bleiben.

So viel denn ſchließlichen belanget, daß offt vnd mehrgemelter Rath, ihnen die Erb-Gericht auf ihren Freyheiten dem Rathhauſe, dem Raths-Keller, Marſtall, Waghauß, Thoren, Stadt-Graben, Thürm, Mauren, Heiligen Geiſt, Jürgenhoff, Salpeter- vnd Ziegelhoff, auch die Raths-Perſonen, ſo pro tempore in Ayden ſeyn, vnd den Pauermeiſtern neben ihrem Syndico und Stadt-Schreibern, das Privilegium fori, daß ſie in prima inſtantia nirgend anders, als vor Sr. Fürſtl. Gnd. oder deroſelben Regierung conveniret und beſprochen werden mögen, gnädiglich zu concediren, in Unterthänigkeit gebethen: Haben Se. Fürſtl. Gnd. erſtlich, ſo viel die Unter-Gerichte uff bemelten Orten betrifft, in Gnaden gewilligt, daß ſie dieſelbe nunmehr zu ewigen Zeiten haben vnnd gebrauchen, doch daß ſie die Uhrfrieden, ſo ſie von denen, welche in ihre Hafft vnd Verwahrung geſetzt, nehmen, nicht allein uff ſich, ſondern zuforderſt uff S. Fürſtl. Gnd. uff das Dohm-Capitul dirigiren unnd richten ſollen.

Die Ober-Gerichte aber vnd alles, was demſelben anhängig, inſonderheit die Angriff uff gemelten Freyheiten in peinlichen Sachen, unterſucht des Raths S. Fürſtl. Gnd. Ambt Meyerey und Gericht, reſpective iederzeit vorbehalten ſeyn vnud pleiben ſolle.

So viel auch das Privilegium fori, wie gemeldet, den Raths-Perſonen und Pauer-Meiſtern, ſo ie zu Zeiten in den Enden ſeyn, und dem Syndico und Stadt-Schreiber zu verſtatten belanget, haben Se. Fürſtl. Gnd. ihnen daſſelbige auch gewilliget, doch daß ſolches, wie oben bey des gantzen Raths Privilegio erwehnt, nur auff die ordinariam Jurisdictionem gemeinet, unnd S. Fürſtl. Gnd. derſelben Regierung, auch dem Dohm-Capitel ſede vacante, die delegatio diesfalls keinesweges benommen, ſondern expreſſe hiermit vorbehalten ſeyn ſoll.

Und weil dann gleichwol in dieſem Vertrage von Sr. Fürſtl. Gnd. wohlhergebrachten Jurisdiction dem Rath und ihren Nachkommen nicht ein geringes erblich concediret und nachgegeben, Alß hat er, erſtgedachter Rath ſich unterthänig vnd gehorſamblich erkläret, daß ſie zu einer unterthänigen danckbarlichen Ergetzung Sr. Fürſtl. Gnd. davor dritthalb Tauſent Thaler förderligſt erlegen wollen, mit anhengender Obligation und Verpflichtung, daß ſie dieſen Vertrag nicht allein ſtet vnd feſt halten, und ſich in Sr. Fürſtl. Gnd. Ambt der Meyerey und Weltlichem Gerichte auſſerhalb dieſes Vertrages aller fernern Eingriff enteuſſern, ſondern auch ſolche erzeigte Gnade, gegen S. Fürſtl. Gnd. deroſelben Nachkommen, und das Dohm-Capitul mit unterthänigen getrewen vnnd gehorſamen Dienſten zu verſchulden in Ewigkeit eingedenck ſeyn, und in keine undanckbahre Vergeſſenheit ſtellen wollen; Mit welchen unterthänigem Erbiethen Se. Fürſtl. Gnd. gnädig zufrieden, die gefaſte Ungnade fallen zu laſſen, den Rath zu confirmiren, und zu beſtettigen, ſich ungehörter Sachen wider ſie vnnd die Ihrigen zu keiner Ungnade bewegen laſſen, ſondern ihr gnädiger Fürſt vnnd Herr zu ſeyn vnnd zu verbleiben, gnädig anerbotten, auch dem Herrn Meyer, Richter vnnd Schöppen zu befehlen, daß ſie ſich ingleichen aller unbefugten Eingriff vnnd Neuerung enteuſſern, vnd den Rath vnd ihre Bürgere damit nicht beſchweren mügen.

Und Wier von GOttes Gnaden Heinrich Julius, poſtulirter Biſchoff zu Halberſtadt, Adminiſtrator des Stiffts Minden, Hertzogk zu Braunſchweig vnnd Lüneburgk, hiermit öffentlich thun kundt unnd bekennen, daß wier oberzehlten Vertragk, Immaſſen derſelbe von dem Ehrwürdigen Ehrenvheſten, Unſern lieben Andächtigen, und getreuen Ehrn Dohm-Dechandt, Senior unnd Capitul gemein, unſer Biſchöfflichen Kirchen zu Halberſtadt unnd Heinrich von der Lühe, unſers Stiffts Hauptmann, zwiſchen Unſerm Ambt der Meyerey Weltlichen Gerichte, und Rath daſelbſt geſchloſſen, unnd verfaſſet, conſentiret vnd bewilliget, ratificiren, confirmiren vnd beſtettigen denſelben hiemit vnnd in Crafft dieſes Brieffes, in allen ſeinen Clauſulen, Puncten vnnd Articuln, obligiren vnd verpflichten uns auch hiermit vor Uns vnnd Unſere Nachkommen am Stifft, daß Wier demſelben iederzeit Fürſtl. nachkomnen vnnd verfolgen, vnnd gemeldtem Rathe, bey dehme, was Wier ihm anietzo in Gnaden concediret unnd verſchrieben, neben Unſerm Dohm-Capitul iederzeit ſchützen vnnd handhaben wollen; Uhrkundlich haben Wier Unſer Fürſtl. Groß Inſiegel an dieſen Vertragk wiſſentlich hengen laſſen, unnd mit eigener Hand unterſchrieben:

Imgleichen Wier Ludwig von Breitzke, Dohm-Dechandt, Johann von Marenholtz, Senior unnd Capitul gemein der Biſchöffl. Kirchen allhier thun kund vnnd bekennen, daß wier in vorgeſetzten Vertrag nicht allein, alß vom hochermelten, unſerm gnädigen Fürſten vnnd Herrn ꝛc. verordente Commiſſarii, oder gütliche Unterhändeler, ſondern auch tanquam Capitulum unnd alß die Erblinge des Stiffts conſentiret vnnd gewilliget, conſentiren vnd willigen darin hiermit unnd in Crafft dieſes Brieffes, obligiren und verpflichten uns auch, vor uns und unſere Nachkommen, daß wier demſelben, neben hochermeltem unſerm gnädigen Fürſten vnd Herrn ꝛc. iederzeit, ſtet, veſte vnnd ohnverbrüchlich halten wollen; Uhrkundlich haben nebſt S. Fürſtl. Gnd. wier unſers Capitels Groß Inſiegel hieran wiſſentlich hangen, und durch unſern lieben Mit-Herren, dem Dohm-Dechandten, eigener Handt unterſchreiben laſſen:

Und Ich Heinrich von der Lühe, Hauptmann des Stiffts Halberſtadt, als von hochgedachten Biſchoffe neben wohlbemeldten Dohm-Capitul zu dieſer Sachen wolverordenter Commiſſarius, habe gleichfals zu Uhrkund dieſem Vertrag mit meinem angebohrnen Pittſchafft anhängig betrückt unnd mich mit eigener Hand unterſchrieben:

Desgleichen Wier Bürgermeiſter, Rathmanne, Innungsmeiſtere, Bauermeiſtere aller dreyen Räthe der Stadt Halberſtadt hiermit offentlich bekennen, daß wier obbeſagten Vertrag nicht allein gutwillig angenommen vnnd bewilligt, Immaſſen wier uns von demſelben in allen Puncten vnnd Articuln, wie ehrlichen Biederleuthen wol geziemet, zugeleben vnnd nachzuſetzen, uns auch auſſer dehme, ſo uns von Sr. Fürſtl. Gnd. unnd dem Dohm-Capitul, vermüge dieſes Vertrags in Gnaden concediret unnd nachgelaſſen, aller Eingriff vnd Neuerung in S. Fürſtl. Gnd. Ambt der Meyerey vnnd Weltlichem Gerichte alhier zu euſſern vnd zu enthalten, ſondern auch vor die groſſe erzeigete Gnade vnd Gutthat, ſo uns und gemeiner Stadt vom hochermeltem unſerm gnädigen Fürſten vnd Herrn ꝛc. und dann wohlgedachtem Dohm-Capitul, unſern auch gnädigen vnd großgünſtigen Herrn ꝛc. begegnet, in alle Ewigkeit, in kein Vergeſſen ſtellen, ſondern umb Se. Fürſtl. Gnd. Ihre G. und Ehrwürden auch deroſelben Nachkommen mit unterthäniger ſchuldiger Treu vnd Gehorſamb, höchſtes vnd euſſerſtes Vermögens zu verdienen uns iederzeit befleißigen, vnd angelegen ſeyn laſſen wollen, Deſſen zu mehrer glaubwürdiger Uhrkund, haben wier unſer und der Stadt Groß Inſiegel in dieſen Brieff wiſſentlich auch thun hengen, und durch den ſitzenden Bürgermeiſtern Wolff Lampen eigenhändig unterſchreiben laſſen,

Geſchehen am Tage Cathedra Petri, 22ten Februarii, nach JESU CHRISTI unſers einigen Erlöſers und Seligmachers Geburth, im ein Tauſent Fünff hundert vnd vier vnnd Achtzigſten Jahre ꝛc.

Henricus Julius,
manu ſua.

Ludovicus a Breitzke, Decanus
manu ſua.

Henricus a Lühe, Capitaneus
mppria.

Wolff Lampe, Pro-Conſul
mppria.

LXXX.

Des Dom-Capituls zu Halberſtadt Statutum, **daß niemand/ſo einmahl eine rechtmäßig überkommene** Præbende reſigniret/ **eine andere bekommen/ auch keiner/ der verheurathet/ ein** Canonicat **erhalten ſolle/** de Anno 1593.

NOs Caſparus a Kannenberg, Decanus ac Præpoſitus Walbeccenſ. Johannes de Britzke, Senior ac Theſaurarius, Joachimus Johannes Georgius a Schulenburg, Cellarius, Erneſtus ab Arnſtedt, Joachimus a Borch, Vice-Dominus ac Præpoſitus S. Mauritii, Matthias ab Oppen, Portanarius, Joachimus Erneſtus a Bieres, Caſparus Wrampe, Georgius a Kisleben, Hermannus Stahl, Joachimus Treskau, Johannes a Randou, Præpoſitus S. Pauli, Fridericus de Britzken, Præpoſitus B. Mar. Virg. Petrus Goltze, & Fridericus de Breitzke, junior, omnes Canonici Eccleſiæ Cathedralis Halberſtadenſ. capitulariter congregati, ac Capitulum generale in communibus celebratum repræſentantes, unanimiter & conſonantibus votis, nec non gravibus & juris & ætatis rationibus nos ad hoc impellentibus, accedente inſuper ad hæc omnia approbatione & confirmatione Rev. & Illuſtriſſimi Heinrici Julii, Epiſcopi noſtri & Ducis Brunſuicenſ. & Lüneburgenſ. Domini noſtri gratioſi, ſtatuimus & ordinavimus per præſentes: Quod de cætero poſt hæc nemo Canonicorum, qui ſemel præbendam a Summo Pontifice, vel Rev. noſtro Epiſcopo, jure electionis vel devoluto impetravit, ejus poſſeſſionem accepit, vel accipere potuit, & quiete poſſedit, poſteaque alteri reſignavit præbendam, nullo modo admitti neque ei poſſeſſio a nobis, ſub juramento Eccleſiæ præſtito, & hujus Conſtitutionis valore aſſignari debeat, quibuscunque etiam permoventibus & coloratis cauſis de indemnitate adductis & Cenſuris Eccleſiaſticis a Collatoribus adjectis & minitantibus.

Secundo quod ii qui ante Electionem vel acquiſitionem Canonicatus in Eccleſia noſtra matrimonium contraxerunt, nullo modo a Rev. noſtro vel Commiſſariis in Spiritualibus præbenda aliqua provideri, neque a Nobis ad poſſeſſionem admitti debeant.

Hæc itaque ut firma immotaque futuris temporibus conſiſtant atque obſerventur, nos ſupra nominati præſens Statutum ſtatuentes con-

concorditer majus ſigillum appendi juſſimus.

Et nos Henricus Julius, poſtulatus Epiſcopus Halberſtadenſ. Dux Brunſuicenſ. & Lüneburg. pro nobis noſtrisque Succeſſoribus fatemur & recognoſcimus, quod ad præſens & ſuperius Statutum, tum electorum, tum aliorum bonorum virorum jam diu literis cum ſpe conſequendarum Præbendarum inſidentium, tum Eccleſiæ utilitatem & honeſtatem concernens, conſentimus & Epiſcopali authoritate approbamus & ratificamus, nos noſtrosque Succeſſores ad firmiter ſervandum aſtringimus, & in fidem pariter Sigilli noſtri majoris appenſione communiri fecimus. Acta Halberſtadii, in Capitulo generali in communibus celebrato, Anno milleſimo, quingenteſimo, nonageſimo tertio.

LXXXI.

Ejusdem Statutum, **wie es nach der** Reformation **der** Religion, **mit der Annehmung einer** Canonicorum **gehalten werden ſolle/** de Anno 1593.

NOs Caſparus &c. ut in præcedenti ſtatuto &c. omnes Canonici Eccleſiæ Cathedralis Halberſtadenſ. in Capitulo generali in communibus celebrato capitulariter congregati, in notitiam atque conſpectum omnium, quorum intereſt, ac in futurum intereſſe poterit, deducimus: Quod cum in antiquis noſtris ſtatutis & Eccleſiæ conſvetudinibus ultra memoriam hominum ab anteceſſoribus noſtris ac nobis obſervatis & legitime præſcriptis ſancitum reperiamus, nullum Canonicum ad intimationem anni Clauſtralis admitti debere, niſi prius emancipationem, literas ſtudii triennalis continui in Academia completi, ac formatas literas, ut vocant, Subdiaconatus ordinum exhibeat, & jam nobis querela ratione ordinum, quos nunc inductæ Religionis reformatione ſuſcipere opus non habent, laboriatur ab iis, qui olim ordines, juſta prius adepta ætate, ac magna cum difficultate itinerum & ſumptuum obtinuerunt, præſentes intimantes omnino ab hujusmodi liberos eſſe, & etiam citius nunc, propter ætatem, quam ordines requirebant, ad intimationem procedere poſſe. Nos itaque ſupra nominati pacem & æquitatem inter nos alere & ſervare volentes, prius & antequam admittantur, inſtallentur, & ipſis locus aſſignetur, documentum viginti annorum integre completorum a quatuor Nobilibus teſtificatum ſubſcriptione ac ſigillatione exhibere deinde nihilominus ſuam emancipationem & teſtimonium univerſalis ſtudii producere, & ratione ordinum, quod nunc controvertitur, centum aureos florenos Rhenen. juſti valoris & ponderis (niſi tamen prius Ordines ante acquiſitionem Præbendæ alterius, quam hujus Eccleſiæ Halberſtadenſ. intuitu ſuſcepiſſent, vel ſuſceperunt, tunc enim immunes erunt) Capitulo præſtare debeant & velint. Acta Halberſtadii, in Capitulo generali, Anno 1593.

LXXXII.

Ejusdem Statutum, **daß die Erben innen benennter** Canonicorum, **im Fall einer davon/ ohne etwas von den Einkünfften des Guts Mulmke genoſſen zu haben/ verſterben ſolte/ ſelbiges ein Jahr über zu genieſſen haben ſolten/ und was deme mehr anhängig/** de Anno 1600.

NOs Caſparus a Kannenberg, Decanus, ac Præpoſitus Walbeccenſ. Johannes de Britzken, Senior ac Theſaurarius, Joachimus Johannes Georgius a Schulenburg, Cellarius, Erneſtus ab Arnſtedt, Joachimus a Borch, Vice-Dominus ac Præpoſitus S. Bonifacii, Matthias ab Oppen Portanarius, Joachimus Erneſtus a Biern, Caſparus Wrampe, Hermannus Stahl, Joachimus a Treskaw, Johannes a Randaw, Præpoſitus S. Pauli, Fridericus a Britzke, Præpoſitus B. M. Virg. & Petrus Gœtze, omnes Capitulares plene participantes, ac Capitulum generale Cathedralis Eccleſiæ Halberſtadenſ. Dominica Invocavit celebrantes, univerſis & ſingulis, quorum intereſt, ac in futurum intereſſe poterit, notum facimus Deſudantibus nobis & omnem, ut ajunt, lapidem moventibus, neque ullis inſuper laboribus & ſumptibus parcentibus, noſtros proventus, perceptiones, & emolumenta meliorare, ut nobis & poſteris convenientem Collegio Eccleſiaſtiearum nobilium perſonarum, ſuſtentationem & competentiam conſtituere, & hiſce charis & turbulentiſſimis temporibus, ac bellicis motibus undique perſonantibus, debita & æra aliena, quæ Clericali honore non levem maculam inurere ſolent, evitare, & ſic hanc miſeram vitam cum gratia DEI in munere hoc Eccleſiaſtico feliciter tranſigere, & tandem hinc emigrantes, bonam exiſtimationem Eccleſiæ & familiis noſtris relinquere poſſemus; Non defuit tandem noſtris conatibus divina Clementia, & bonorum hominum auxilium, ita, ut non tantum caſtrum noſtrum Zilling decimis aliquibus & nouo prædio funditus exſtructo ad tractum Heyken Doche, auxerimus, ſed etiam a Reverendiſſ. ac Illuſtriſſimo Heinrico Julio, Duce

Duce Brunſuicenſ. ac Luneburgenſ, nec non imprimis Epiſcopo Halberſtadenſ. Domino noſtro gratioſo, ex ſingulari affectione erga nos & ducali munificentia & donatione, propter bene merita noſtra, præſertim infeudationes Comitatuum Hohnſteinenſis & Reinſteinenſis in ſuam Celſitudinem factas, prædium Mulmke cum pago Rhedebeeck, & omnibus pertinentiis, absque ulla reſtrictione & reſervatione juris feudalis Emphyteudici, vel alterius cujusque, pleno dominio & omnimoda jurisdictione acceperimus, & noſtro caſtro Zilling perpetuo incorporaverimus, ſicut per præſentes incorporamus & adjicimus, ita ut nullus Canonicus auſu temerario & quocunque quæſito colore illud alienare, impignorare, locare, vel quovis modo gravare, & hanc paginam infringere præſumat, ſub juramento Eccleſiæ noſtræ præſtito.

Cum autem magnas Expenſas & donativa in obtentione, reſtauratione & comparatione mobilium dicti prædii Mulmke, fecerimus, & diminutionem non exiguam proventuum caſtri Zilling in noſtris portionibus paſſi fuerimus, & indies patiamur, & nos omnes ſimus in manu DEI, & mors (inevitabile illud fatum,) certa ſit, hora vero incerta, & commoda eos merito ſequi debeant, qui incommoda & moleſtias ſuſtinuerunt, & nos ignoramus, an unquam ex tam inſigni acceſſione aliquid frui queamus.

Ordinamus igitur & ſtatuimus unanimiter ex adductis motivis, rationi & æquitati convenientibus, per præſentes: Quod ſi aliquem ex nobis ſupra nominatis tredecim Canonicis emori contingat, antequam ſemel ex prædio Mulmke participaverit, quod nihilominus is defunctus, ejus Teſtamentarii & heredes ſuam debitam portionem cum reliquis viventibus ſemel & non ultra ex dicto prædio percipere & habere debeant, absque ulla contradictione.

Secundo ordinamus & ſtatuimus, quod in poſterum tempus, & terminus deſerviendi & promerendi reditus Caſtri Zillingen, cum omnibus prædiis & pertinentibus dies S. Jacobi conſtitutus eſſe debeat, ſicut hactenus dies Galli fuit, ita, ut ſi aliquis ex Canonicis reſidentibus in numero 14. exiſtentibus, & plenarie participantibus dictum feſtum Jacobi ſupervixerit, & deinde mortuus fuerit, quod ei, ſuis Teſtamentariis & heredibus debita portio (exceptis commeſtibilibus, quæ tempore transmiſſionis & traditionis acquiruntur,) ex reditibus caſtri Zillingen, ejus prædiis pertinentiis, præſentibus & futuris, concedi, dari & absque exceptione tradi debeat. Reliquæ obventiones, ſecundum priora ſtatuta & conſvetudines, quibus nihil, niſi in hoc puncto derogatum volumus, obſerventur. Hæc igitur, ut eo magis inviolata futuris temporibus conſiſtant, etiam reliqui Capitulares extra numerum reſidentes ſuis votis approbavere & rata & placita habuere, in fidem ſigillo Eccleſiæ noſtræ communiri juſſimus. Acta Halberſtadii, in Capitulo generali Invocavit celebrato, die 16. Februarii, Anno milleſimo ſexenteſimo.

LXXXIII.

Ejusdem Statutum, **die** Repartition **derer aus dem Hauſe Schneidtlingen fallenden** Intraden **betreffend/ und was deme mehr anhängig/ingleichen daß der** Decanus **und** Senior **des Capituls/ ohne mit** Adminiſtration **der** Juſtiz-Sachen gravirt **zu werden/ Räthe eines zeitlichen Biſchoffs zu Halberſtadt ſeyn ſollen/** de Anno 1605.

NOs Joachimus Johannes Georgius a Schulenburg, Senior & Cellarius, Erneſtus ab Arnſtedt, Secundus Senior & Præpoſitus Walbeccenſ. Matthias ab Oppen, Portanarius & Præpoſitus S. Bonifacii, Joachimus Erneſtus a Biern, Præpoſitus S. Pauli, Caſparus Wrampe, Ludovicus a Lochau Scholaſticus, Hermannus Stael, Abrahamus de Rintorff, Valentinus a Barphues, Joachimus a Treskavv, Johannes ab Holle, Fridericus a Britzke, Præpoſitus B. M. Virg., Petrus Gœtze, Erneſtus ab Hoppenkorff, Arnoldus Spiegel, Johannes Levinus a Bendeſſem, & Chriſtophorus a Veltheim, omnes Canonici Eccleſiæ Halberſtadenſ. capitulariter congregati & Capitulum repræſentantes, in Capitulo generali Dominica Invocavit celebrato, notum atque exploratum eſſe volumus omnibus & ſingulis, quorum intereſt, aut intereſſe poterit in futurum. Poſteaquam divina annuente Clementia & quorundam noſtrorum Confratrum advigilante induſtria nos Caſtrum & præfecturam Schneidtlingen cum pagis pertinentiis & omnimoda Jurisdictione permutando pro Caſtro Haus Neindorff acquiſiverimus, quietam poſſeſſionem adepti fuerimus, & primo anno duabus decimis, nempe Schneidlingen & Börneken, ad Refectorium noſtrum & eos, qui in numero quatuordecim reſident, pertinentibus, deinde agris & pratis, molendinis & omni genere pecorum & ædificiis, & multis aliis bonis & acceſſionibus ex peculio & reditibus ad uſum reſidentium in numero deputatis, auxerimus & melioraverimus, & hinc ſtatim dubitatio & contentio ſit exorta: An illi Canonici, qui extra numerum apud Eccleſiam reſident & ſe habilitaverint ad prædicta melioramenta caſtri Schneidlingen poſſint admitti? aliis affirmantibus, aliis negan-

tibus, multisque habitis tractatibus ultro citroque tandem ad concordiam æqualitatem & pacem inter confratres conſervandam, res ita, totumque hoc negotium capitulariter fuit transactum & compoſitum, ordinatum & concluſum, Ordinamus & concludimus hoc Statuto in perpetuum valituro pro nobis noſtrisque Succeſſoribus.

Primo, ut in poſterum quilibet Canonicus extra numerum reſidens, & non plene participans, ſecundum tamen ſtatuta qualificatus, & qui terminum infra ſcriptum deſerviendi hanc quotam ex caſtro Schneidlingen ſupervixerit, ex reditibus, fructibus, & omnibus obventionibus dicti caſtri Schneidlingen præſentibus & futuris, nullis excluſis, pro ſua portione centum & quadraginta thaleros, & nihil ultra in pecunia uſuali numerata, ſemel pro ſemper ſingulis annis accipere & absque contradictione & exceptionibus juris vel facti a Reſidentibus in numero, & plene participantibus ipſi tradi debeant, quod autem præter has determinatas & decretas quotas ex reditibus Caſtri Schneidlingen ſupereſt, hoc totum cedit reſidentibus in numero qualificatis.

Secundo, unanimiter & concordantibus votis ſancimus & ſtatuimus, ut de præterito & in poſterum dies & terminus promerendi & deſerviendi fructus proxima meſſe præterita natos, proventus & omnia emolumenta, nullis excluſis, Caſtri Schneidlinge, Capitulum generale in communibus feriis ſingulis annis celebrandum eſſe debeat, & poſſit, ita, ut nemo Canonicorum ex numero quatuordecim Reſidentium, & aliorum, qui reſidentiam ſuam compleverunt, & tertium annum apud Eccleſiam reſidentiam ſuam continuarunt, & ſe habilitarunt, de dictis fructibus & obventionibus quicquam percipere debeat, niſi Capitulo generali dictarum feriarum communium vacet, vel adverſa valetudine, captivitate vel alia juſta cauſa (de qua, an ſit ſufficiens, nec ne? noſtrum erit arbitrium) impeditus abſit. Renovantes, Confirmantes, & valere in futurum volentes, ſtatutum illud Anno 1583. in communibus die 9. Octobris, hac de cauſa ab Anteceſſoribus noſtris piæ memoriæ latum, poſterius vero ſtatutum de iisdem fructibus deſerviendis, Anno 1590. die 13. Martii ordinatum omnio quoad hunc punctum caſſantes & irritantes.

Tertio ordinamus & ſtatutum facimus, ut is Canonicus ſit & habeatur habilis & qualificatus ad percipiendum & ſublevandum fructus & aſſignatam portionem ex Caſtro Schneidlingen iſtorum centum & quadraginta thalerorum, qui, juxta ſtatuta & conſvetudines Eccleſiæ noſtræ, Reſidentiam ſuam in Vigilia B. Thomæ intimavit, complevit, & in tertium annum rite & legitime continuavit, usque ad Capitulum generale in communibus poſt Remigii, & huic Capitulo generali Remigii interfuerit, ita per Exemplum declarando, quo magis res eluceſcat & intelligatur, ut ſi quisquam Canonicorum in Vigilia D. Thomæ Anno 1601. Reſidentiam ſuam intimaſſet, & ſequentibus annis 1602. 1603. & 1604. usque ad Capitulum generale quod in communibus feria ſecunda poſt Remigii incipit, continuaſſet, & huic Capitulo interfuiſſet, quod tunc pro habili æſtimandus ſit is, ejus Teſtamentarii & heredes ad capiendum ſuam portionem ex caſtro Schneidlingen & ſtatim ex proxima ſubſequente computatione caſtri Schneidlingen in Decembri, ut ſolet, habenda, accipiat & ſuam quotam & aſſignatam portionem illorum centum & quadraginta thalerorum, propter anticipatam ſolutionem, & eo non obſtante & nulla ratione habita, quod illa computatio fiat de meſſe præcedentis anni.

Quarto, cum experientia ipſa comperimus Regiſtra Fabricæ & Similarum ita eſſe exinanita, ut non ſint ſufficientia ad expoſita ſolvenda, & adminiſtranda, quare concludimus, & poſteros noſtros ſub virtute obedientiæ obligamus, ut ſingulis annis de computationibus noſtrorum Caſtrorum & prædiorum ſumantur ante omnem diviſionem ducenti thaleri, tali modo, Centum ex Caſtro Zillingen, & centum ex prædio Mulmke, tradantur Magiſtro Fabricæ, & ducenti tradantur Magiſtro ſimilarum, & ſtatim ad Cenſum exponantur, & ſic ſingulis annis fiat, & Cenſus Regiſtris accreſcant, & tandem Expoſitorum ſummam adæquent.

Quinto, decernimus, ne inpoſterum DECANVS & Senior adhibeantur in Conſiliarios Reverendiſſimi noſtri & ejus aulæ D. Petri quotidianis cauſis Juſtitiæ, his ſane de cauſis, quod non commode poſſint ſimul negotiis Eccleſiæ & Curiæ vacare. Damus tamen liberam poteſtatem moderno Domino Seniori, Joachimo Johanni Georgio a Schulenburg, ut ad tempus adhuc cauſis Curiæ intersit, vel ſe expediat & liberet. Actum & Concluſum in Capitulo generali Dominica Invocavit celebrato, Anno Domini Milleſimo, ſexcenteſimo quinto, Menſe Februario.

LXXXIV.

Des Poſtulirten Biſchoffs zu Halberſtadt / Hertzogs Heinrichs Julii zu Braunſchweig und Lüneburg / Aſſecuration, wegen des errichteten Vertrags mit dem Käyſerl. Paſſauiſchen Kriegs-Volck / de Anno 1610.

Wir

Wir Heinrich Julius / von GOttes Gnaden, Hertzog zu Braunſchweig vnd Lüneburg, Poſtulirter des Stiffts Halberſtadt, bekennen vnd thun kund iedermänniglichen; Als der Durchleuchtigſte Großmächtigſte Fürſt vnd Herr, Matthias, der Ander, von GOttes Gnaden König zu Hungarn ꝛc. Deſignirter zum König in Böheim, Ertz-Hertzog zu Oeſterreich, Hertzog zu Burgund ꝛc. Marggraue zu Mähren, Graue zu Tyrol ꝛc. von vns freundlichen begehrt, daß wir vber den nunmehr zwiſchen der Röm. Keyſ. Mayt. vnſerm allergnädigſten Herrn, vnd Ihrer Königl. Würden vnd L. auffgerichten, vnd von der Keyſ. Mayt. vnd denen zu Prag anweſenden Chur- Ertz- Hertzogen vnd Fürſten, verfertigten Vertrag, was es ſonderlichen mit der Hungeriſchen Gränitz hülffen, vnd auch der Abdanckung des Keyſerlichen zu Paſſaw ligenden Kriegs- Volck halben, darauff ihres Theils noch die Fertigung beruheten, auff Ihrer Keyſ. Mayt. auch der Chur- Ertz- Hertzogen vnd Fürſten ſeiten, welche die Sachen bißhero tractiret vnnd gehandelt, für einen endlichen Verſtandt vnd Meynung hab, vnſern eigentlichen Bericht vnd Erkeuterung geben wolten, das wir gethan, vnd ſolche dahin geſtelt, daß ſo viel gemelte Gränitz hülffen anlangt, dieſelbige vorigen Compactatis nach, ſowohl bey Chur-Fürſten vnd Ständen, des Heiligen Römiſchen Reichs, als auch in Ihrer Kayſ. May. Königreich vnd Erblanden, gebührlich erfolgen, vnd diß Orts nicht allein wir, ſondern auch die Keyſerl. Maj. die andern Churfürſten, Ertz-Hertzogen vnnd Fürſten, der gethanen Bürgerſchafft gemäß, ſolche fleißig befördern würden, wie man dann auch des andern Puncts halben, mit der Abdanckung des Käyſerlichen Paßawiſchen Kriegs- Volcks allbereit im Werck.

Dieweilen dann hochberürte Churfürſten, Ertz-Hertzogen vnnd Fürſten, denen wir ſolche in Ihrer L. L. L. L. L. vnd vnſern Nahmen gethane Erklährung communicirt, durch Antwortt-Schreiben, vom 23. vnd 25. verſchienen Monats Septembris, diß alles ihr gleichfalls gefallen laſſen, ratificiret vnd approbiret, vnd noch ferrers hinzugeſetzt, daß die Gränitz- hülffen bey den Ständen des Reichs wohl zu erlangen, als die nicht weniger dann ihre Vorfahren gethan, das Königreich Hungern, als ein Vormaur des Reichs, in Acht nehmen, vnd zu Erhaltung der Gränitzen, die mitleidigen Hülffen erzeigen werden, wie ſolches auch wegen der Böheimiſchen Contribution in denen vorigen Compactatis wol bedacht vnd bewilliget worden, daß auch die Abdanckung des Kayſerl. Paſſawiſchen Kriegs-Volcks, mit dem man bereit im Werck, nach Fertigung dieſer Vergleichung, inner Monaths- Friſt endlichen geſchehen ſolle, welchem auch die Röm. Kayſerl. Maj. unverendert nachkommen würden, Inmaſſen ſich dann dieſelbe, Innhalt obberürten Schreibens, vom 25. Septembris außgangen, gegen des Churfürſten zu Cölln Lbd. außerücklichen nochmahlen erklert, haben wir ſolches zu Ihrer Kön. Wr. vnd Lbd. mehrerm Vergewiß- vnd Verſicherung, neben Anhändigung der Originalien, vnter vnſerer eigenen Handen vnd Fertigung erinnern, vnd ſie hiemit im Nahmen der andern Vnterhändlern, Chur- Fürſten, Ertz- Hertzogen vnd Fürſten, auch für vns in beſter Form, als es ſeyn kan, aſſecurirt vnd verſichern wollen, daß diß der Röm. Keyſerl. Maj. auch Ihrer der Churfürſten, Ertz- Hertzogen vnd Fürſtens L. L. L. L. Lbd. eigentliche vnd endliche Meynung ſeye, daß auch dieſem vnd allem andern im Vertrag einkommenen Puncten, würcklichen nachgelebt ſolle werden, trewlich vnd ohne Gefehrde; Zu Uhrkund haben wir dieſes mit vnſer Subſcription vnd Sigillation verfertigt. Geſchehen Wien den 1. Octobris, Anno 1610.

(L.S.)

Henricus Julius,
manu ſua.

LXXXV.

Ejusdem Proteſtation, **ſo er denen Käyſerlichen Kriegs-Räthen / wegen des Paſſauiſchen Kriegs-Volcks / und was deme mehr anhängig / zugeſchickt /** de Anno 1610.

VOn GOttes Gnaden / Wir Heinrich Julius, poſtulirter Biſchoff des Stiffts Halberſtadt, vnd Hertzog zu Braunſchweig vnd Lüneburg ꝛc. Fügen euch, der Röm. Keyſerl. Mayt. vnſers allergnädigſten Herrn verordneten Præſidenten, vnnd andern Kriegs-Räthen hiemit zu wiſſen, daß wir zwar anietzo mit ihnen die Vrſachen, welche ſie bewogen haben mögen, die Röm. Kayſ. Mayt. dahin zu induciren, das Paſſawiſche Kriegs-Volck zu werben, welches Ihr. Mayt. nunmehr ohne die Schäden vnd andere Inconvenientien, ſo daraus entſtanden, mehr als eine Million Goldes koſtet, vnd dagegen doch Ihr. Mayt. wenig Dienſt gethan, vnd gleich alle Vnkoſten, als wann man dieſelbe in die Thonaw geworffen, vmbſonſt vnd vergeblich angewendet worden iſt, nicht diſputiren wollen, aber von Hertzen ihnen gleichwol gönnen möchten, daß ſie damahls der Sachen ſo weit nachgeſunnen, daß

ſie

sie mehr nichts angefangen, als sie vertrawt, vnd gewisse vorher gewust, daß sie es mit Ihr. Mayt. Reputation vnd Nutz thun, außführen vnd continuiren können, sonsten auch bey diesem hochwichtigen Werck alles dergestalt angeordnet vnd angestellt, wie sich solches eignet vnd gebüret.

Denn, was wir allhier fast in allem vor Confusiones vnd Vnordnung gefunden, das vermögen wir anietzo nicht zu erzehlen, diejenigen, so vor diesem die Waffen gebraucht, können sich darob nicht genugsam verwundern, vnd habens die Directores dieses Wercks sich zu schämen, vnd schwerlich zu verantwortten; Stellen aber solches alles, als fremde vnd vns nicht angehende Sachen, an seinen Ort.

Daß man aber wider der Röm. Keys. Mayt. Befelch, wider Ihrer Mayt. Versprechen, so sie denen zu Prag anwesenden Chur- vnd Fürsten gethan, wider die Abrede, so zwischen Ihrer Mayt. vnd der Königl. Würde zu Hungarn, mit derselben Herrn Brudern auffgerichtet, vnd so wohl von Ihr. Mayt. als Königl. Würden, auch andern Chur- vnd Fürsten mit eigen Handen vnterschrieben, vnd Dero Keys. vnd Königl. Chur- vnd Fürstlichen Insiegel besiegelt, die Abdanckung solches Kriegs-Volcks gehindert vnd aufgezogen, niemahls auff die darzu gehörige Mittel, daß mans abdancken solte, gedacht, sondern nur allerhand leppische vnd nichtswürdige Ausflüchte gesucht, dieselbe Abdanckung zu hemmen, oder gantz einzustellen, dasselbe haben wir uns nicht unbillich, weil wir hierunter, wegen vnserer Fürstlichen Hand vnd Siegels Versprechen, vnd Zusagung, vnd also vnser Fürstlichen Reputation vnd Credits halben, den wir höher achten, als aller Welt Gut, mercklich interessirt, vorerst zu widersprechen, vnd vns dessen zum höchsten zu beschweren.

Daß man auch vors Ander, da die Röm. Keys. Mayt. vns den 16. Octobris, als wir kurtz zuvor von Wien kommen, vnd die Brüderliche Vergleichung, mit schwehrer Mühe vnd Arbeit, wiewol vns auch darbey allerhandt starcke vnd grosse Verhinderung vorgestanden, glücklich, mit GOttes Hülffe, zum Ende gebracht, durch den Herrn Landgrafen zu Leuchtenberg ꝛc. allergnädigst vns zu dieser beschwerlichen Commission wegen des Passawischen Volcks gebrauchen zu lassen, und J. Mayt. mit einer Summa Geldes beyzuspringen, ersuchen lassen, daß wir dann, weil wir die grosse Gefahr, vnd vnwiederbringlichen Schimpff, so der Kayserl. Mayt. daraus entstehen, vnd andere Zerrüttungen im Königreich Böheimb ꝛc. Hauß Oesterreich ꝛc. und gantzen Teutschlande daraus entstehen könte, wann solchem Vnwesen, das damals vorgestanden, nicht begegnet werden solte, vor Augen gesehen, beyderseits desto williger aus getrewer Affection, so wir zu Ihrer Keys. Mayt. vnd Liebe zum Hauße Oesterreich, vnd das Heil. Römische Reich tragen, eingewilliget vnd eingangen, vns, vngeachtet der grossen Gefahr, vber alles erinnern, verwarnen vnd antreiben, vergeblich auffgehalten, vnd wenn mans vermöcht, gern gehindert, daß es gantz nachblieben, vnd dadurch nicht allein die Röm. Keys. Mayt. vber 200000. Thaler vergebliche Vnkosten, die man alle, wenn man ehe zu diesen Sachen gethan, verspahren können, zugefügt, sondern auch dadurch, weiln wir dieser Cunctation halber dieselben Zeit zu Passaw, als wir sie vertröstet, nicht erscheinen können, schon zu Anfang bey diesem vnmutigen Kriegs-Volck, vnsern Credit verloren, daß sie nicht allein gezweiffelt, ob wir kommen würden, sondern auch etliche leichtfertige Meutische Gesellen, vns, als sie vergangenen Mittwochen den 17. Novembris im Feld beysammen gewesen, vnd ihren Weg, wann wirs nicht gehindert, per forza, stracks auff das Königreich Böheimb zu nehmen wollen, verkleinerlich vorgerücket, daß wir ihnen viel zugeschrieben, vnd nicht gehalten, dasselbe haben wir vns gleichfalls nicht vnbillich gegen die Verursacher zu beschweren.

Daß man vors Dritte so mit einem zweiffelhafftigen Decreto, das iedoch weder Præsident noch einiger Kriegs-Rath vnterschrieben, die Declaration auch, als ein blossen Schartecken, ohne Siegel vnd Vnterschrifft vns zugeschickt, das müssen wir zwar denen, so hieran schuldig, ihrer Vnbesonnenheit, grobem Bawrenstoltz vnd Vnuerstandt imputiren, daß man aber mit einem solchen zweiffelhafftigen Decreto so viel verursacht, daß dieses allbereit disgustirtes vnd vnwilliges Volck, mehr auff andere Quartierung, als Abdanckung gesehen, vnd ihnen darzu gleich Anlaß geben, darauff zu dringen, Als haben wir vns auch vors Dritte, daß man so hinterlistig mit vns vmbgangen, nicht unbillich zu andten.

Vors Vierdte kömpt vns gantz beschwerlich vor, daß wir nicht allein aus gemeinem Geschrey alhier vernehmen müssen, daß man mit allerhandt kindischen nichtswürdigen, aber gleichwohl gantz gefehrlichen vnd weltaußsehenden Practicken, vnd sonderlich damit vmbgehen solle, daß diese vns anbefohlne Abdanckung nur zum falschen Schein gemeynt, vnd daß man das Kriegs-Volck anderswohin führen vnd quartieren vnd daselbst continuiren wolle.

Ob wir nun wohl solches anfangs nicht glauben wollen, So haben doch seithero der Ertz-Hertzog Maximilian zu Oesterreich ꝛc. der Ertz-Bischoff zu Saltzburg ꝛc. durch eigene Gesandten, solches vns anhero avisiren vnd dafür warnen, dabey aber außdrücklich vermelden lassen, du solches etwan auff sie angesehen, daß

daß sie solches nicht leiden, sondern ihr eusserstes solches zu verhindern daran strecken wolten.

Wie dann auch gestriges Tages der Hertzog Maximilian zu Bayern ꝛc. bey demselben Currier, so wir zu Sr. L. gesand, dergleichen vmbständlich vnd fast beweglich, mit selbst eigenen Händen, vns zu erkennen geben, auch heutiges Tags, durch Ihr. L. Abgeordnete, dem Obristen Alexander von Haßlang, ebenmeßiges vmbständiglich repetiren lassen.

Da es nun diese Meynung haben, vnd wir, über vorige allbereit befundene Verhinderung, noch ferner in solcher Gefahr vnd Verlust vnsers Fürstlichen Credits vnd guten Nahmens gesetzet werden solten; Als hetten wir vns dessen nicht vnbillich zum höchsten zu beschweren, sondern solte vns auch leyd seyn, daß wir, vns zu dieser Commission gebrauchen zu lassen, iemahls verwilliget hetten; Wie wir dann auch nicht gemeynt, dergestalt vnd in solchem Dubio, vns dieser Sach ferner theilhafftig zu machen, vnd weil vnsere hohe Nottursft erfordert, daß wir hierunter besser versichert seyn müssen.

Alß haben wir Euch solches zu erkennen geben wollen, mit gnädigem Gesinnen, daß ihr zwischen Dato dieses, vnd den 28. Novembris, vns ein Special-Decret, so auff die Officirer vnd gemeine Soldaten gerichtet, vnd pure auff die Abdanckung gehet, zu kommen lasset, dann ausser dem, seyn wir nicht gemeynt, vns dieser Sachen weiter anzunehmen, sondern wollen zur Stund davon ziehen, vnd es gehen lassen, wie es selber will; Wie wir dann auch auff solchem Fall vielweniger den geringsten Heller darzu zu geben bedacht seyn, sondern wollen alles, was wir vns wegen der 40. Monat erklärt, krafft dieses retractiren vnd widerruffen, Vnd mögen diejenige, so dieser gefährlichen Anschläge Authores seyn, vnd also der Röm. Käyserl. Mayt. gleich vorsetzlich vmb Dero Käyserliche vnd Königliche Cron, vnd auch die wenig Königreich vnd Lande, so Ihre Mayt. noch haben, bringen, vnd dadurch newe Vnruhe im Reich anrichten, Verbitterung vnd Zwietracht zwischen Ihr. Mayt. vnd derselben Bruder stifften, Mißtrawen vnd Suspicion Ihr. Mayt. bey männiglich verursachen, vnd noch die übrige Chur- vnd Fürsten vnd Stände, so bißher bey Ihrer Mayt. getrewlich außgehalten, von derselben abalieniren, vnd gantzlich disgustiren vnd also dergestalt bey Ihrer Käyserl. Mayt. des gantzen Heiligen Römischen Reichs, vnd vns, der wir vns so trewhertzig vnd gutwillig in dieser Sachen gebrauchen lassen, hinterlistig handeln wolten, vor GOttes Jüngsten Gericht, von allem unschuldigen Blut, so auff solchem Fall vergossen werden, vnd alles Vnheil, so daraus entstehen könte, Rechenschafft geben, woselbst sie es dann in ihrem Gewissen, vnd hier zeitlich vor der Welt zu verantworten haben werden, Wir wollen geschweigen, wie hoch sich das Stifft Passaw über diese Einlagerung beschweret, vnd wie diese arme Leuthe über den grossen Hochmuth, Trotz vnd Vberlast, so ihnen von muthwilligen Gesinde, mit Brennen, Rauben, Stehlen, Morden, vnd andern Thätligkeiten begegnet, seufftzen, schreyen vnd klagen, daß eins theils darüber im Elend verlauffen, theils Hungers sterben müssen. Vnd wollen wir vor vnsere Personn vor GOttes Angesicht, der Röm. Käyserl. Mayt. dem Heiligen Römischen Reiche, vnd männiglich, krafft dieses, öffentlich protestiret vnd bedinget haben, daß wir es trewlich vnd gut gemeynet, vnd an vnserm Fleisse, Mühe, Arbeit vnd Sorgfältigkeit nichts erwinden lassen, und an allem dem, so auff dem widrigen Fall daraus entstehen möchte, unschuldig seyn, vnd da hiedurch vnserer Person, unsern Angehörigen, auch Land und Leuthen, einige Gefahr und Nachtheil daraus entstehen solte, daß wir an den Verursachern dieses allen, und an ihren Ehren, Leib, Hand und Gut gebührlich zu vindiciren wissen wollen; Zu Vrkundt haben wir diese Protestation-Schrifft, mit vnserm Handen unterschrieben, vnd vnsern Daum-Ring besiegelt, Geschehen zu Passaw, den 20. Novembris, Anno 1610.

(L.S.)

Heinrich Julius.

LXXXVI.

Vergleich, so zwischen den Prælaten, Städt und Ständen des Hoch-Stiffts Halberstadt, und desselben Ritterschafft, wegen der Reichs-Türcken- und Crayß-Steuern Anno 1614. getroffen worden, stehet in des Teutschen Reichs-Archivs Part. Spec. unter den geistlichen Fürsten, pag. 515.

LXXXVII.

Resignation Hertzog Christians zu Braunschweig und Lüneburg auff das Hoch-Stifft Halberstadt, de Anno 1623. befindet sich in des Teutschen Reichs-Archivs Part. Spec. unter dem Chur- und Fürstl. Hause Braunschweig und Lüneburg, pag. 108.

LXXXIIX.

Käysers Ferdinandi II. Assecuration, **so er dem Dom-Capitul zu Halberstadt ertheilet/ als dessen Herr Sohn/ Ertz-Hertzog Leopold Wilhelm/ zum Bischoff daselbst erwehlet worden/** de Anno 1628.

WIr Ferdinand/ von GOttes Gnaden erwehlter Römischer Keyser, zu allen Zeiten Mehrer des Reichs, in Germanien, zu Hungern, Boheimb, ꝛc. thuen kund und bekennen hiermit vor uns und unser Nachkommen, nachdem die Ehrsamen, unsere liebe Andächtige N. Dechant, Senior und Capittel zu Halberstadt, zu der Zeit, als sie solches wohl zu thun Macht gehabt, zu einer freyen Wahl getreten, und durch sonderliche Schickung GOttes, unsers geliebten Sohnes Liebde, Ertz-Hertzog Leopold Wilhelmen, Bischoffen zu Straßburg und Passaw, zu ihrem ordentlichen Häupt und Bischoffen des Stiffts Halberstadt postuliret vnd erwehlet, welches wir nun von ihnen mit gutem Willen zu Dancknehmung gnädigstem Gefallen, allerdings beliebet, acceptiret und angenommen.

Alß haben wir uns demnach gegen dem Dom-Capitul auf nachgeschriebene Puncten gnädigst erkläret, demselben hieneben auchzugesagt und versprochen, daß wir nemlich und

Vors erste, bey der Päbstl. Heiligkeit zu Rom über diese vorgangene Wahl nicht allein die Confirmation zu rechter Zeit, ohne des Stiffts Halberstadt Vnkosten, vnd nicht alleine, gegen dieselben zu diesem Ende anerbotenen Subsidia Charitativa, impetriren und zu wegen bringen, sondern auch das Capitulum, dieser beschehenen Election und Wahl halben, gegen männigliches An- und Zuspruch, es sey König, Fürst, oder andere hohe Standes-Person, in- und ausserhalb des Heiligen Römischen Reichs, wer und wie die seynd und genennet, oder daran prætensiones, ratione coadjutoriæ, factæ promissionis, de futura successione, vel postulatione, oder ex quocunque alio capite, vel modo solche auch über kurtz und lang geschehen, herrühren und angegeben werden, defendiren, vertreten, in unsere Käyserliche Adler-Flügel, neben andern gehorsamen Reichs- und Stiffts-Städten, und in unsern Käyserlichen Schutz und Schirmung, unserm höhesten und besten Vermögen nach, iederzeit fassen, nehmen und halten wollen, iedoch, wenn besagtes Stifft Halberstadt und dessen Episcopus electus solten angefochten werden, daß alsdann das Capitul demselben als ihren ordentlichen Bischoffen und Haupt, ihrem besten Vermögen nach, zu assistiren, wie solches ohne das Rechtens ist, iederzeit schuldig sen sollen.

Wir wollen auch, zum andern, bey unserm General und Hauptmann des Hertzogen zu Friedland Lbd. die gnädigste Anordnung thun, daß diejenige Præsidia und Guarnizonen, welche bißhero dem Stifft hoch beschwerlich gewesen, so bald als immer müglich, wo nicht gantz, doch eins theils abgeführet, die beschwerliche Geld- und Korn-Contribution, sobald es sich zum Frieden, wie zu hoffen, schicken wird, moderiret, und hernacher zu des Stiffts Respiration allerdings aufgehaben werden, möge.

So viel aber, vors dritte, den punctum religionis, und was demselben anhängig, anlanget, demnach wir uns diese Zeit hierüber gegen erstgedachten Capitul noch nichts eigentlich erklären mögen: Als wollen wir uns hiernechst der Gebühr in Gnaden resolviren, unterdessen aber niemanden wider den Religion- und prophan-Frieden beschweren lassen, insonderheit wollen wir nicht weniger selbsten, als unsers geliebten Sohns Lbd. allen denjenigen, welche ihre unterthänigste Trewe und Affection bey vorgangener Wahl scheinen lassen, mit aller Käyserl. und Churfürstl. Huld und Gnaden beygethan seyn und verbleiben, sie auch, gleich andern unserer anvertrawten Stiffter-Capituln vor aller unbilliger Gewalt gegen männiglichen, wie billig, vertreten, schützen und handhaben; Allermassen wir uns denn in Käyserlichen allergnädigsten Schutz und Vorspruch anbefohlen seyn lassen, die mit Nahmen nachgesetzte als Herren Anshelmum Casimir Wambold von Vmbstadt, Arnold Spiegel von Pickelsheimb, Joachim Johann Georg von der Schulenburg, Caspar Aurampen, Heinrich Kragen, Johann Levin von Bennigsen, Hennig von Steinbergen, Johann Albrecht von Hinicken, Johann Georg Vitzthum von Eckstedt, Joachim von Lünicken, Hieron. Brand von Arnstedt, Jod Ludolff von Steddern, Friedrich Vlrichs von Breitzken, Herman Christoph von Mandelsloh, Johann Reichard von Metternicht, Johann Georgen von Hollen, Ludwig von Biern, ꝛc. Ingleichen auch die Nachkommen am Stifft vnd alle ordentlicher Weise electos, wann sie in künfftigen zu dero beneficiis kommen, und sich den uhralten Statutis conformiren werden, nicht weniger in gebührenden Acht genommen, auch, ihren Qualitäten nach, in alle Wege vor andern befördern wollen.

Letzlich und vors vierdte, soll auch die hierüber verfaßte Capitulation und Vergleichung ante introductionem von uns, und unsers H. Sohns Liebden, als erwehlten Bischoffen, wie von Alters herkommen, unterschrieben, vtrsiegelt und vollenzogen, auch in allen Puncten

ten, und Artickeln von uns allergnädigst und gnädigst observiret, gehalten, und anders nicht als was unsere Käyserl. und Königl. Worte mit sich bringen und führen, reipsa & effectualiter verspühret und in hohe Obacht genommen werden. Alles, bey Verlust Ihrer Lbd. im Stifft erlangten Tituls und Rechtens, mit dieser Reservation, daß diese des Capituls zu Halberstadt, aus allerunterthänigster Zuneigung und gehorsamster Devotion hergeflossene freywillige Wahl und Election, dem alten Käyserl. freyen Stifft, und allen dessen Nachkommen an habenden Privilegien, Hoch- und Freyheiten allerseits unschädlich auch in künfftigen quocunque modo sich zutragenden Vacantien freyen Wahl, Election, oder Postulation, und allem zustehenden Recht, keinesweges hinterlich noch nachtheilig seyn solle, welches alles steiff und fest zu halten, wir bey unsern Käyserlichen und Königlichen Würden und Worten versprochen und zugesagt, Auch uns in dem allen nicht schützen, noch auffhalten wollen, gantz trewlich, sonder alle Gefehrde, Dessen zu Vrkundt, haben Wir diese Assecuration mit eignen Händen unterschrieben und mit Unserm respective Käyserlichen und Königlichen Insiegel bedrucken lassen; Gegeben auff unserm Königlichen Schloß zu Prage, den 13. Junii, Anno 1628. Unserer Reich des Römischen im neundten, des Hungarischen im zehendten und des Böhmischen im eilfften.

Ferdinand.

Vt. P. v. Strahlendorff.

Ad mandatum S. Cæs. Majestatis proprium,

Arnoldin von Clarenstein.

LXXXIX.

Der Käyserlichen Herren Commissarien **im Ober- und Nieder-Sächsischen Crayse** Resolution **vor einige** protestirende Canonicos **des Hoch-Stiffts Halberstadt/ die Abtretung ihrer** Præbenden **betreffend/** de Anno 1629.

DEr Röm. Kayserlichen Majestät/ Unsers allergnädigsten Herrn/ zu Exequirung dere über etliche erledichte Reichs-Gravamina ergangen Käyserlichen Edict in dem Ober- und Nieder-Sächsischen Crayß verordnete Commissarii der Hoch-Ehrwürdige, Hochgebohrne Fürst und Herr, Herr Frantz Willhelm, Bischoff zu Oßnabrück, Dom-Probst zu Regenspurg, Grave zu Wartenberg und Herr zu Weldt, Auch der Wohl-Edle Gestrenge Herr Johann von Hyn, höchstgedachter Ihrer Käyserlichen Majestät Reichs-Hoff-Rath, haben gnädig und gönstig vernommen und reifflich erwogen, was Arnold Spiegel von Pickelsheim, Joachim Johann Georg von der Schulenburg, Heinrich Kragen, Johann Levin von Bönnigsen, Henning von Steinberger, Johann Georg von Vitzthumb, Friedrich Vlrich von Breitzken, Jobst Ludolff von Steddern auff die iedwedern gebührenden fürgehaltene Käyserliche Commission und Befehlig eingewendet, und sich erkläret.

Wann aber Hoch- und Wohlgemeldte H. H. Käyserliche Commissarii, aus der von iederm zu ihrer Entschuldigung fundamental angezogener Käyserlichen Assecuration, de dato den 13. Jun. Anno 1628. im §. So viel vors dritte, ꝛc. daß ihnen bey ihren detentirten Præbenden zu verbleiben eine Versöhnung oder Zusagung gegeben seye, nicht, sondern vielmehr ein anders daraus befunden. Vnd obwohl solches ihnen ausführlich und beweglich remonstrirt, sie doch bey ihrer vorigen auch mit frembden Worten beharret, und zu der Accommodation und dabey gethanen gnädigem und günstigen Anerbieten sich nicht verstehen wollen.

Als befehlen Wir Hoch- und Wohlgemeldte Käyserliche Commissarii ihnen allen und ieden Krafft der Käyserlichen Commission hiermit ernstlich und bey Poen des Käyserlichen Edicts einverleibet, daß sie, als vermöge obgemeldten Käyserlichen Edicts qualificirte, Ihre biß dahero innen gehalten Dignitäten, Præbenden, Beneficien und andere geistliche Güter, wie die Nahmen haben mögen, verlassen, noch derselben weiter sich im geringsten annehmen, vor Eins,

Vors andere, daß sie hinführo keine Versammlung, noch sich für Capitulares halten, intituliren, noch die Catholische Canonicos und Capitul zu behindern keinesweges unterstehen.

Drittnes, die Schlüssel des Archivi und Sigilla alsobald überreichen.

Vierdtens, wird ihnen, ihre Höffe zu räumen, Zeit auff Ostern, iedoch auff höchstgedachte

dachte Käyſerl. Majeſt. Ratification, vergönſtiget und angeſetzet.

Signatum Halberſtadt am 20. Decembr Anno 1629. ſtylo novo.

Urkundlich Hoch- und Wohlgedachte H. H. Käyſerliche Commiſſarien hervorgedrucktem reſpective Inſiegel und Petſchafft und beygeſatztem Handzeichen,

Franz Wilhelm.
Johann von Hyen.

Chriſtian Proſſe.

XC.

Pacta Capitularia zwiſchen Ertz-Hertzog Leopold Wilhelm zu Oeſterreich/ als eligirtem Biſchoffe zu Halberſtadt/ und dem Dom-Capitul daſelbſt/ de Anno 1638. ſiehe in des Teutſchen Reichs-Archivs Part. Special. unter den Geiſtl. Fürſten/ pag. 516.

XCI.

Halberſtädtiſcher Homagial-Receſs, als Churfürſt Friedrich Wilhelm zu Brandenburg ſolch Hoch-Stifft in der Qualität eines Weltlichen Erb-Fürſtenthums in Beſitz genommen/ de Anno 1650. iſt in des Teutſchen Reichs-Archivs Part. Special. unter Chur-Brandenburg pag. 127. vorhanden.

XCII.

Abſchied zwiſchen Churfürſt Friedrich Wilhelm zu Brandenburg/ und dem Hoch-Stifft Halberſtadt/ unterſchiedlicher Puncten halber in geiſt- und weltlichen Sachen/ de Anno 1653. ſtehet loco antea citato, pag. 161.

XCIII.

Kayſers Joſephi Brieff/ derer primariarum precum halber/ an das Dom-Capitul zu Halberſtadt/ de Anno 1705. ſiehe in des Teutſchen Reichs-Archivs Part. Special. Continuat. I. unterm Kayſer/ pag. 544.

Supplementum.

XCIV.

Statutum des Hoch-Stiffts Halberſtadt/ wie die Canonici, ſo zu recipiren/ beſchaffen ſeyn ſollen.

NUllus unquam debet recipi in Canonicum, niſi de Illuſtri Ducum Principum, Comitum, Baronum, vel ſaltem de militari, ex quatuor aſcendentibus nobilibus parentibus ſuis genere, recta linea & legitimo thoro procreatus, ſeu in Theologia Magiſter, aut in utroque, vel altero Jurium Doctor, etiam legitime genitus & in Vniverſitate approbata promotus fuerit, & debet probari Nobilitas, vel gradus Doctoralis per literas teſtimoniales quatuor Nobilium, vel Vniverſitatis, in qua recipiendus eſt promotus.

Receptus in Canonicum non admittitur ad reſidentiam, niſi ad minus per triennium in Vniverſitate approbata continue ſtuduerit, vel antea ſtuduiſſet, & de hoc fidem facere debet literis Vniverſitatis, vel teſtibus duobus fide dignis.

XCV.

XCV.

Ejusdem Statutum, **die Collation einiger Beneficien betreffend/** de Anno 1427.

NOs Fridericus Præpoſitus, Fridericus Decanus totumque Eccleſiæ Halberſtadenſ. Capitulum, ad perpetuam rei memoriam publice profitemur, quod cum Reverendus Pater & Dominus noſter Epiſcopus gratioſus nos conſuluit utrum quatuor iſta beneficia videlicet Capella in Horneburg, & Alvensleve, ac Altare S. Nicolai in Aſchersleve, & Altare S. Laurentii ſuper valvam Vrbis Civitatis Halberſtadenſis alicui alteri, quam Eccleſiæ Halberſtadenſ. Canonico conferre poſſet, conſvetudine noſtræ Eccleſiæ non obſtante? Nos itaque Præpoſitus & Capitulum ſupra dictum taliter duximus ipſius conſultationi reſpondendum. Quod Epiſcopus p. t. exiſtens dicta beneficia, conjunctim vel diviſim vacantia, de conſvetudine jurata & legitime præſcripta Eccleſiæ Halberſtadenſ. Canonico Eccleſiæ majori præbenda præbendato Capitulari conferre debeat & teneatur, alioqui Collatio, ſeu Proviſio aliter facta de Conſvetudine Eccleſiæ noſtræ ſupradicta eſt irrita nulliusque roboris, vel momenti. Inſuper conſuluit nos Idem Dominus gratioſus, utrum officia Portæ & diviſorum de conſvetudine Eccleſiæ reputari debeant perpetua? Ad quam Conſultationem ſervatis & auditis ſingulorum Canonicorum votis, ac illis diligenter trutinatis, duximus reſpondendum, quod cum dicta officia conferantur in titulum beneficii, ipſa perpetua fore præſentibus declaramus de conſvetudine Eccleſiæ noſtræ ſupradictæ. Et ne amplius de conſvetudinibus principalioribus dubitatio oriri valeat, fecimus & juſſimus aliquas in certis Eccleſiæ libris, quorum duos ad armarium, ut ad illos per Dominos & alios in Eccleſia noſtra Vicarios & Beneficiatos, quos pariter legant, poſſit haberi recurſus, unum etiam ad librariam, & unum ad Chorum fecimus & reponi juſſimus ad obviandum perjuriis. In quibus etiam libris ſunt ſtatuta Eccleſiæ deſcripta quæ in præſentiarum ſtatuimus ſub juramento fideliter obſervanda. In cujus rei evidens teſtimonium præmiſſorum in hanc notam publicam conſcribi fecimus ac ſigillo, quo ad cauſas utimur, communiri. Acta ſunt hæc Halberſtad. in Capitulo noſtro generali, ſub anno Domini Milleſimo, quadringenteſimo, vigeſimo ſeptimo, feria ſecunda poſt INVOCAVIT celebrato.

Addenda ad pag. 47.

Num. L.

Statuta **und Gebräuche der Cathedral-Kirche des Hoch-Stiffts Halberſtadt/** de Anno 1410.

EPiſcopus Halberſtadienſis, ſi in Capitulo eſt præſens & Eccleſiæ ſuæ negotia tractare velit, conſiliarios ſui Capituli habere debet Canonicos capitulares, ac de illorum conſilio debet omnia rite perficere.

Item, eodem Capitulo durante, & Præpoſito ad vocationem Epiſcopi vel Capituli intrante, Domini de Capitulo eidem Præpoſito non aſſurgunt.

Item ipſo (Epiſcopo) abſente & Præpoſito in Capitulo ad vocationem ejusdem præſente Domini de Capitulo, Decano Eccleſiæ narrante, vel exeunte, non aſſurgant, propter majoris præſentiam.

Item Decanus pro tempore tenebit verbum in Capitulo, literas Eccleſiæ adſcriptas aperiet ac reſponſa dabit.

Item Decanus convocabit Capitulum, nullo Canonico ſpreto, & juxta majora & ſaniora vota omnia negotia pertractet.

Item, in abſentia Decani Senior ſuccedit.

Item, Quotiescunque unus ex Dominis, qui in negotiis propriis ſententiam aut reſponſum Capituli expectat foris, ſi vocatur ad audiendum mentem Dominorum, ex tunc debet per unum ex Dominis vocati.

Item Domicelli, quotiescunque in Civitate degunt, ſi præſentias recipere voluerint, debent legere lectiones in Vigilia; Item, debent ſingulis diebus feſtivis eſſe in Miſſa Parochiali, & juvare cantare.

Item, tenebunt vadelam ſilentii & caldarium aquæ benedictæ. Item in plateis non debent ſoli incedere. Item, Viſitabunt Scholam apud Eccleſiam noſtram, ut Ceremonias Chori addiſcant, & Cantoris, aut Scholaſtici voluntatem habeant ad alibi viſitandum, ex tunc nihilominus Rectori Scholarium teneantur ſatisfacere

ſacere de quolibet anno. Item, miniſtrabunt ad ſummam Miſſam. Item cantabunt Alleluja, & alia ſolita.

Item, nullus dominorum Vicariorum aut alias in Eccleſia noſtra beneficiatus, tempore divinorum in Vrbe ſpaciari, aut ire debent. Et ſi omnes horæ eſſent completæ, extunc & Vicarii alii beneficiati induti religione: poſtquam Dominum religione non indutum, obviantem viderint, debent ſe abſcondere, ſi poſſunt, aut religionem exuere.

Et illa conſvetudo communis tam nobis, quam Eccleſiæ Beatæ Mariæ Virg. Dominis & beneficiatis.

Et ſervabitur etiam prædicta conſvetudo quotiescunque inferior religione indutus Superiorem Religione non indutum viderit obviare.

Item in Vrbe nullus Vicariorum, aut beneficiatorum debet ſine religione birretatus incedere, birreta rotunda, demptis monialibus, deferre, neque in medio Eccleſiæ ſtare, ſeu Miſſam audire.

Item, nullus Dominorum Vicariorum, aut beneficiatorum, ſi ipſius ſuperior in ſtallo antiphonam in Veſperis, aut Matutinis in ordine decantavit intrabit amplius horum, niſi velit ſanctuarium ex cauſis aſcendere, vel niſi ipſe Canonicus, Vicarius, aut Beneficiatus primam antiphonam ſibi in ordine debitam decantaverit.

Item quilibet Canonicorum, quantumcunque potens ſit, in Domini Epiſcopi noſtri conſilio, tamen in Capitulo noſtro locum, juxta introitum & receptionem, obtinent. Extra Eccleſiam poterit, imo debet is ordo perverti, ut digni qualitate ſemper minus digno præferatur, & in hoc quisque diſcretus, ſi ſe cognoſcit, ut illum ſibi præferat extra Eccleſiam, qui merito ex ſcientia antecellit.

Item, Chorales & alii omnibus conſvetudinibus obtemperabunt.

Item, Decanus omnes defectus quoad Dominos Capitulares, de conſenſu Capituli ſui, & quoad Vicarios, ſolus fideliter debet emendare & corrigere.

Item, Scholaſticus Eccleſiæ in ſingulis Diaconibus, quibus Proceſſionem regit, juxta Eccleſiæ conſvetudinem debet habere poſt ſe Rectorem Scholarum cum ſuis Collaboratoribus, & iſtis dabit iſta die prandium.

Item, Scholaſticus dabit Rectori ſcholarium pro examine duas marcas Brandenburgenſ. Item, Cantori pro cantu Scholæ tantum,

Item, ſolus Scholaſticus diſponit Scholam,

Item, Chorales acceptat & licentiat, ſed non Cantorem ſeu Camerarium, quorum diſpoſitio ad Capitulum pertinet.

Item, ſolus Scholaſticus habet Jurisdictionem in Dominos Vicarios & alios beneficiatos in ſacris ordinibus non conſtitutos.

Item, Decanus ſi voluerit aliquos exceſſus ſuorum Dominorum redarguere, prout tenetur, tunc convocabit Capitulum ac Dominos præſentes, qui commode poſſunt convocari, & illis convocatis dicet coram ipſis:

Domine N. vos accuſo de tali re, &, accuſatione propoſita, accuſatus, ſi voluerit, petet ſibi dari unum ex Dominis Procuratorem, qui dabitur. Quo facto exibunt Capitulum, accuſatus & procurator, & de defenſionibus, ſi quas habent, deliberantes petant ſe audiri, quibus propoſitis, Decanus dicet ad ſeniorem in Capitulo Canonicum: Vos Domine N. quæro quid Juris? Si caſus eſt difficilis, poterit ſe facere informari, ne alicui injuria inferatur.

Item, eodem modo Epiſcopus noſter ſervabit, ſi voluerit contra aliquem agere, quia ſtatuta & conſvetudines Eccleſiæ jurabit in introitu.

Item Canonici in ſervitio Epiſcopi abſentes non debent abſentes eſſe in negotio Eccleſiæ ad effectum, ut præſentias & diſtributiones quotidianas recipiant, niſi cauſa, propter quam miſſi ſunt, ad Capitulum Eccleſiæ directo vel utili dominio pertineat; Ita fuit capitulariter concluſum, anno Domini MCCCCX, d. 7. May.

Item, annis ſingulis in communi ſeptimana Dominus Decanus faciet novos officiales, videlicet Magiſtros Refectorii, Structuræ, Monetæ & Vini.

Et in eodem Capitulo communi Clavigeri mutabuntur, ſecundum ordinem in Choro Præpoſiti deſcendendo, & in Choro Decani aſcendendo.

Sigillum vero ad Cauſas committetur magis edocto, ut per eundem omnia reſponſa revideantur, an ſint valida, an non? Tamen dictus Canonicus non ſigillabit ſine Decani & Capituli juſſu & ſententia.

Item, Vicarii Eccleſiæ & beneficiati in feſtis novem lectionum debent diligenter intereſſe matutinis.

Item, Canonici & Vicarii in Choro noſtro miniſtrabunt & facient illa divina officia, ad

ad quæ ſunt per Epiſcopum ordinati: Subdiaconus faciet, quæ ſunt Subdiaconi, Diaconus Diaconi, Preſbiter Preſbiteri, extra Chorum pſallentes.

Item, quotiescunque in Eccleſia, aut extra, per Capitulum Eccleſiæ eſt aliquid reformandum & emendandum, ex tunc Decanus faciet Canonicos omnes Capitulares convocari, & reformandum proponet, & juxta majora & ſaniora vota reformet.

Item, quotiescunque aliquis Dominorum noſtrorum clauſtrum ad ibi dormiendum viſitare voluerit, debet religionem ſuam induere, & ſi aliqui ex Dominis, vel Vicariis eo tempore ſpaciarentur, ex tunc, ad viſum Canonici religionem induti, ſeſe abſcondant, quousque præterivit.

Item diviſores præſentiarum tempore Commiſſionis per Decanum Eccleſiæ factæ, jurabunt in Capitulo, quod quotidianas diſtributiones fideliter, juxta numerum Dominorum Vicariorum & beneficiatorum in divino officio intereſſentium, juxta Eccleſiæ noſtræ ſtatuta & conſvetudines rationabiles dividere velint, ſic DEVS eos adjuvet.

Item Theſaurarius Eccleſiæ poſt feſtum omnium Sanctorum præparabit abſconſatam pro Rectoribus Chori, quam Choralibus, quotiescunque opus fuerit, tam in Veſperis, Completorio, quam matutinis, & portabit per ſe aut per alium Canonicum duntaxat pixidem.

Item quilibet Canonicus volens teſtamentum condere validum, debet habere duos Canonicos, & ad minus unum Vicarium, ſui Teſtamenti Executores.

Item, quilibet Vicarius & beneficiatus in Eccleſia noſtra, debet habere ad minus unum Canonicum & duos Vicarios Executores, alioquin Teſtamentum eſt invalidum.

Item, Domini noſtra diſponunt bona ab inteſtato decedentium apud Eccleſiam noſtram, & idem de Eccleſia Beatæ Mariæ Virginis eſt obſervandum.

Item Epiſcopus noſter Præbendas ſolum Electis conferre debet, tam in Eccleſia noſtra, quam Beatæ Mariæ Virginis & ſi ſecus ageret, collatio de conſvetudine jurata & legitime præſcripta eſt irrita.

Item, diviſores præſentiarum, ſi non reſident & diviſioni præſentiarum interſint, non recipient præſentias. Ita fuit concorditer per Dominos de Capitulo Statutum & ordinatum, Anno Domini MCCCCIIX. & ita fuit per prædeceſſores noſtros obſervatum.

Item, quotiescunque in Breviario ponitur, Domini cantabunt, legent, & ſimilia, illi actus per Dominos fieri debent, & non per Vicarios majores, niſi in defectu Canonicorum.

Et ne unus ſeſe cum alio excuſare poſſet, fuit ſtatutum per noſtros prædeceſſores, ut ordo ſemper a Senioribus inciperetur, ad Juniores gradatim deſcendendo, & fuit obſervatum & conſvetudine legitima introductum.

Item, in quibusque cauſis arduis & præjudicialibus Dominus DECANVS cum uno, duobus, tribus, vel quatuor Canonicis non celebrabit Capitulum neque aliquod negotium audiet ſeu alicui obligationi conſentiet, ſed facit omnes reſidentes Canonicos Capitulares convocari, & de illorum ſcitu & aſſenſu omnia perficiet, ſi ſecus fecerit, eſt irritum & mane.

Item, DECANVS in omni ſeptimana cum Dominis de Capitulo viſitabit omnes & ſingulas Curias Eccleſiæ noſtræ, ut ædificia ineſſe conſerventur, & quicunque negligens in ædificando & reparando repertus fuerit, compelletur & finaliter privabitur Curia.

Item Clavigeri ſemper una ſub Cuſtode reliquias aperient & claudent, ne negligentia circa tantum Eccleſiæ theſaurum committatur, ipſisque reliquiis honor debitus impediatur.

Item, in Breviario Eccleſiæ ponantur multæ aliæ conſvetudines Eccleſiæ, quæ poſtea annotatæ ſunt.

Hæ juratæ Eccleſiæ Halberſtadenſis conſvetudines conſcriptæ & publicatæ ſunt in Capitulo generali, in communi ſeptimana, Anno Domini Milleſimo, quadringenteſimo decimo, Friderici Haken, Præpoſiti, Bff Kuntz Decani, totiusque Capituli juſſu & voluntate.

IV. Vom Hoch-Stifft Havelberg.

I.

Käyſers Ottonis I. Diploma Fundationis & Dotationis des Hoch-Stiffts Havelberg / de Anno 946.

In Nomine Sanctæ & Individuæ Trinitatis. OTTO, divina clementia Rex.

QUoniam cultui Chriſtiano amplificandæ fidei dignum eſt, ut adhibeamus operam, ſolum illum præ oculis habentes, qui nullum bonum inremuneratum dimittit, conſultu & inductu dilecti Nobis venerabilis Præſulis Marini, Legati Eccleſiæ Romanæ & Friderici Archi-Epiſcopi, & aliorum Epiſcoporum, & fratris noſtri Brunonis, nec non Geronis, dilecti Ducis & Marchionis noſtri in caſtro Havelberg, in Marchia illius ſito, in honore DOMINI SALVATORIS JESV CHRISTI & Beatæ MARIÆ genitricis ejus, Epiſcopalem conſtituimus ſedem, præficientes ei venerabilem & religioſum præſulem Oudonem, conferentes & donantes de noſtra proprietate ei & Eccleſiæ Cathedrali ibidem ab eo conſtituendæ medietatem caſtri & civitatis Havelberg & medietatem omnium villarum illuc attinentium & caſtrum & Civitas ſita eſt in provincia Nieletizi, Donamus etiam eidem & ſuæ Eccleſiæ in eadem provincia Nizem civitatem, cum omnibus utilitatibus ſuis in provincia Zenizici duas villas in Malinga Buni & Orogaviz & dimidium Sylvæ, quæ dicitur porci, cum villis in ea cultis & colendis in provincia Lizizi Marrenbis caſtrum cum his adjacentibus villis Pricipini, Rozmoc, Cotini, Virskroiz, Niecurim, Milcuni, Malizi, Rabbuni, Priecipim, Podeſal Ludini. In provincia Mintga XXX. Manſos in his villis Minteshuſini, Hagerſtedi, Herthuni, Ajeeſtoum in villa quæ dicitur Robeli VI. Manſos in provincia Monæ. Plot civitatem totam cum Burcvvardo in provincia Deſſeri. Wizoka civitatem cum omni Burcvvardo. Pochluſtini civitatem cum omni Burcvvardo, decimam tributi, quæ nobis ſolvitur de Radevver, decimam etiam tributi, quæ nobis debetur de inferiori Marchia. Præterea determinavimus prænominatæ ſedis parochiæ decimas iſtarum provinciarum infra ſuos limites conſiſtentium, Zemzici, Liezizi, Nielitizi, Deſſeri, Linagga, Murizzi, Tholenz, Ploth, Mizerez, Brotvvin, Wanzlo, Woſtze. Terminum vero eidem parochiæ conſtituimus ab ortu fluvii, qui dicitur Pene ad orientem, ubi idem fluvius intrat mare, ab ortu vero fluminis, quod dicitur Eldia ad occidentem, ubi idem flumen influit in Albiam. Ab Aquilone Mare Rugianorium A Meridio ſtrumina fluvius eſt finis prædictarum provinciarum. Decernimus itaque & regali noſtra auctoritate ſancimus, ut nullus Archiepiſcoporum, aut Epiſcoporum, infra præſcriptos terminos aliquid jus ſibi uſurpare præſumat, ſed omnia dicto Epiſcopo Havelberg. & ejus Succeſſoribus Epiſcopali jure ſubjaceant, tam in decimis dandis, quam in aliis, quæ ad Chriſtianam legem ſpectant. Et ut hæc noſtra traditio & donatio inconvulſa firmitate, per omnia ſuccedentium temporum curricula permanent, juſſimus dicto Epiſcopo Oudoni hoc præſens conſcribi Mandatum manu noſtra ſubtus firmatum & ſigilli noſtri impreſſione roboratum.

Signum Domini Ottonis (L.S.) Sereniſſimi Regis.

Ego Bruno Cancellarius ad vicem Friderici Archi-Capellani recognovi.

Data VII. Id. Maji, Anno incarnationis Domini DCCCCXLVI. Indict. II. Anno vero regni Domini Ottonis invictiſſimi Regis X. Actum Magdeburgi in nomine Domini feliciter, Amen.

V. Von Lebus.

I.

Hertzogs Premislai II. in Polen Diploma, vermöge deſſen er dem Stifft Lebus alle deſſen in Polen habende Freyheiten confirmiret und extendiret / de Anno 1287.

IN nomine Domini Amen. Humani generis actiones memoria perpetua indigentes plerumque ab hominum notitia dilabuntur, quæ ſcripturarum ſeu Teſtium munimine non renovantur. Igitur nos, ſecundus Premislaus, Dei gratia Dux Poloniæ, notum facimus univerſis Chriſti fidelibus, tam præſentibus, quam futuris, præſentem paginam inſpecturis, quod quanto nobis ad venerabilem in Chriſto Patrem, Dominum Cunradum, Epiſcopum & Eccleſiam Lubucenſem, major dilectio eſt & favor, tanto majori dilectionis & operum exhibitione ipſos condignis gratiis & ſpecialibus libertatum muneribus attollere volumus & dotare. Sane cum progenitores noſtri non ſine zelo divinæ inſpirationis ipſam Eccleſiam Lubucenſem, pro ſua ſuorumque ſucceſſorum ſalute, ob reverentiam & honorem beati Adalberti Martyris atque Pontificis glorioſi fundaverint, & condignis hæreditatibus & prædiis dotaverint: Nos ipſorum devotis veſtigiis inhærendo cupientes, tam pii facti, ob ſpem & gratiam divinæ remunerationis, zelatores eſſe, conferimus venditionis jure, ſive titulo, prædicto Domino Cunrado, venerabili Epiſcopo, ſuisque ſucceſſoribus & Eccleſiæ Lubucenſi, in omnibus bonis & prædiis ſuis ubique in noſtro Dominio ſitis plenam & largam in perpetuum libertatem, ita quidem in Kaſimir, vel alias, ubi apertum ſitum habuerit, locet villam ſive civitatem forenſem, ac alias villas jure Theutonico, quæ civitas atque villæ cum incolis eorum fruentur & gaudebunt omnimoda libertate & privilegio, quo omnia prædia & eorum Incolæ fruuntur & gaudent in Lubucenſi Diœceſi conſtituti. Abſolvimus etiam eos de Poradlue, & quibuslibet exactionibus, & ab omnibus ſervitiis, quibus noſtræ Curiæ noſtroque Dominio adſtricti tenebantur, quibuscunque nominibus vel vocabulis cenſentur vel etiam nuncupantur, videlicet Anaras, Ayonos, Aprenod, Apodiwrone, Seroza, Stan, Sokol, Caſtrore, ac a ſolutione mellis, quod dicitur Cſaſa vulgariter, latine vero Cifus, a bove, a vacca, ab opole: Præterea homines ſæpedictæ Eccleſiæ Lubucenſis nec ad caſtra noſtra citabimus, nec ad expeditiones ire, niſi pro terræ noſtræ defenſione moniti literis noſtris ſpecialibus, nec ad ædificationem, ſeu conſtructionem munitionum, Caſtrorum, Civitatum & Pontium ullo modo tenebuntur. Nec ſolvent pœnam capitis, ſecundum morem terræ noſtræ, quotiescunque aliquis in terminis prædictorum Eccleſiæ ſæpedictæ interfectus quacunque morte fuerit & occiſus; Nec ejusdem Eccleſiæ homines per nos, nec per Palatinos, nec per Caſtellanos, nec per Vlodarios, nec per aliquos Judices ſive officiales noſtros, quibuscunque nominibus cenſentur, quoquomodo judicabuntur, ſed immediate per Dominum Epiſcopum Lubucenſem, quicunque pro tempore fuerit, vel per eum, cuicunque idem Epiſcopus ſua duxerit judicia committenda. Præterea idem Dominus Epiſcopus ſuique ſucceſſores in bonis Eccleſiæ ſæpius memoratæ in noſtro Dominio per ſe, aut per ſuos habebunt omnimodam venationem omnium ferarum, quemadmodum Lubucenſis Eccleſia ſemper habuit ab antiquo; Et hæc omnia promittimus pro nobis & noſtris ſucceſſoribus inviolabiliter obſervanda. Ut autem omnia ſupraſcripta rationabiliter admiſſa vigorem perpetuum valeant obtinere, præſentem paginam noſtri Sigilli, ac venerabilium in Chriſto Patrum, Dominorum Jacobi, Sanctæ Gneznenſis Eccleſiae Archiepiſcopi, Joannis, Poznanienſis Epiſcopi, ac ipſorum Capitulorum munimine Sigillorum duximus confirmandam, præſentibus his teſtibus, venerabili Patre, Domino Vincentio, Cancellario Ducum Poloniæ & Præpoſito Poznanienſi, Comite Nicolao, Palatino Kaliſienſi, Petrcone, Caſtellano Poznanienſi, Gmenonum, Judice Poznanienſi, Domino Thilone, Præpoſito de Santock, & aliis quam pluribus fide dignis. Datum in Poznania, Anno Incarnationis Dominicæ M CC LXXXVII. per manus Laſtonis, Notarii Curiæ noſtræ, Ind. quinta decima, V. Kal. Januar. in die Sanctorum Innocentum.

II.

Hertzogs Wladislai zu Cracau Confirmation des von ſeinem Bruder Leskone dem Stifft Lebus im Jahr 1282. ertheilten Privilegii, de Anno 1305.

IN nomine Domini Amen. Cum plerumque ea, quæ temporaliter aguntur, vetuſtate interveniente, quæ Mater oblivionis eſt, ſimul cum proceſſu temporis elabuntur, niſi ſcripturarum memoria & ſubſcriptione fidelium Teſtium firmius roborentur: Ideoque Nos Wladi-

dislaus, Dei gratia Dux Cracovienſis, Sand. Kuyave, Lanciz & Sirad, omnibus præſentem literam inſpecturis notum facimus & præſentibus proteſtamur, quod venerabilis in Chriſto Pater, Dominus Fridericus, Lubucenſis Eccleſiæ Epiſcopus, Compater noſter dilectus, coram Nobis in præſentia multorum exhibuit, oſtendit & perlegi fecit literas & privilegia incliti Principis, Domini Leſkonis, claræ memoriæ, fratris noſtri cariſſimi, quondam Ducis Cracov. Sandom. & Siradiæ, non cancellatas, nec abolitas, nec in aliqua parte ſui viciatas, ſub vero ſigillo ſuo in hæc verba: In nomine Domini Amen. Noverint univerſi præſentem literam inſpecturi, quod Nos Leſko, Dei gratia Dux Cracov. Sandom. & Siradiæ, venerabilis in Chriſto Patris, Domini Wilhelmi, Epiſcopi Lubucenſis monitionibus aſſiduis ac juſtis precibus inclinati, hominibus dictæ Eccleſiæ, tam liberis, quam aſcriptitiis in Oppathow & Mamna & villis eisdem locis adjacentibus, aut extra dicta loca ſitis, tamen ad Eccleſiam Lubucenſem pertinentibus, Oppathow cum villis ſequentibus, videlicet Czirnickow, Jurkoniz, Umare, Jalorans, Lantzus, Biſtopitz, Buchonen, Truſtules, Craſtaw cum magno gayo Numeniz, Ruſtaw, Sochzin, Crackononiz, Porndze, Nitelizko cum magna ſylva & pratis, Mamna vero cum his villis Stritzanitz, Czirnsnonoyos, Schnakonitz, Znolawianitz, Grakortzitz & Garbaz, item in Soltzitz, in una area cum integra ſorte, in Deſemlironitz in duabus areis & duabus plenis ſortibus, in Karnone in una area cum plena ſorte, in Maltzino in duobus areis & duabus ſortibus, in Sliptane in una area & una ſorte. In terra Lublinenſi, in Biſtopitz, prope Tarnavv cum ſuis pertinentiis. In terra Cracovienſi in Prezebetzam cum agris, gayis, aquis, pratis & aliis pertinentiis. In Frozeſer ac Dobravvoda cum ſylvis, pratis, aquis, ac aliis utilitatibus univerſis, in Naulo etiam ſuper Nydam cum utroque littore ac cum taberna ibidem, agris, pratis, aquis ac aliis pertinentiis. Item in Kunitz cum diſtrictu ſuo, mellificiis & magna ſylva, quæ habet limites ſuos cum Glinik, Brenſtkovv, Zagortzitz, Wirdzano, Crudza, Dobrzgovv, Tilkonitz, Koſegovv, Klytze. Item in Kroſſen verſus Ruſiam cum omnibus ſuis pertinentiis talem gratiam duximus faciendam, quod ex nunc damus & donamus prædicto Epiſcopo atque ſuis ſucceſſoribus, ac Eccleſiæ ſuæ Lubucenſi, ob ſpem & gratiam divinæ remunerationis, in omnibus bonis ac prædiis ſuis ubicunque in noſtro dominio ſitis plenam & largam in perpetuum libertatem. In Oppathovv vero Thelonium, vel Theolonia, quæ nunc ſunt, aut eſſe poterunt in futurum, jus Targove & jus judicii, aut quodcunque jus habemus, aut habere poſſemus in Oppathovv, vel in omnibus bonis Eccleſiæ Lubucenſis, Epiſcopo & Eccleſiæ prædictæ omnia & ſingula liberaliter condonamus, adjicientes, quod Epiſcopus Lubucenſis, qui pro tempore fuerit, poterit in Oppathovv, aut ubicunque in bonis ſuæ Eccleſiæ in noſtris dominiis ſitis, caſtra, civitates plantare, erigere & firmare, & jure Theutonico omnia bona ſua locare licite & informare, abſolvimus etiam omnes incolas dictorum bonorum & ipſa bona ab omnibus angariis & parangariis, de Poradne & quibuscunque exactionibus & ab omnibus ſervitiis, quibus noſtræ curiæ noſtroque dominio aſtricti tenebantur, quibuscunque nominibus & vocabulis cenſentur & nuncupantur, videlicet a Naraz, a Vonor, a Prſenod, a Stroſa, a Stau, a Sobol, a Caſtore, ac a ſolutione mellis, quod dicitur Craſſa vulgariter, latine vero Ciſus, a Bove, a Vacca, ab Opele. Præterea homines ſæpe dictæ Eccleſiæ Lubucenſis nec ad caſtra noſtra citabuntur, nec ad expeditiones vel Caſtrorum, Civitatum, aut Pontium ædificationes, per Nos & per noſtros ire compellentur, ſed pro gentilium inſultu ad terræ noſtræ defenſionem ire modis omnibus tenebuntur. Cæterum Falconarii noſtri Braxatores, piſcatores, venatores, piſtores, caſtrorum captores, equi noſtri & ipſorum cuſtodes & alii officiales noſtri, quocunque nomine & officio cenſeantur, in dictæ Eccleſiæ bonis atque villis pro nobis nullam facient ſtationem, in tranſitu ſiquidem noſtro per milites, vel officiales noſtros, nec fœnum, nec pabulum, neque vaccæ, neque ſolutiones aliæ, aut aliqua neceſſaria per violentiam requirentur, nec ſolventur: Inſuper nullum conductum ſervilem facient homines Epiſcopi & Eccleſiæ memoratæ in noſtris dominiis conſtituti, item homines ſæpe dictæ Eccleſiæ Lubucenſis nec noſtro, nec alicujus Palatini, Caſtellani, nec alicujus Baronum noſtrorum judicio adſtare tenebuntur, præterquam ſolius Domini Epiſcopi memorati in omni cauſa, vel ejus, cuicunque idem Epiſcopus ſua duxerit judicia committenda, nec ſolvent pœnam capitis, quotienscunque aliquis in terminis ſæpedictorum bonorum quacunq; morte inventus fuerit mortuus, vel occiſus. Idem vero Epiſcopus ſuique ſucceſſores per ſe, & per ſuos habebunt omnimodam poteſtatem in dictis bonis venandi feras quascunque, nec non oportunis temporibus largam licentiam in bonis noſtris & ſylvis; item Epiſcopus Lubucenſis, qui pro tempore fuerit, & ipſa Eccleſia Lubucenſis gaudebunt & gaudere debent in omnibus

bus bonis ſuis & prædiis pleno dominio, ſylvis, lignis, nemoribus, venationibus, aquis, paludibus, piſcationibus, pratis, paſcuis, ac aliis utilitatibus univerſis, decimarum perceptione, privilegio & omnimoda libertate, quibus alii Epiſcopi Provinciæ Poloniæ in bonis eorum & prædiis gaudent & fruuntur libertatem. Itaque & donationes præſcriptas non ſolum in territoriis ſæpe dictis, ſed in omnibus bonis atque villis Lubucenſis Eccleſiæ in Cracovienſi & Sandom. Terris ac aliis quibuscunque dominiis noſtris conſtitutis, eidem damus Eccleſiæ in perpetuum duraturas & autoritate præſentium confirmamus. In cujus rei teſtimonium præſentes literas fieri juſſimus noſtri appenſione ſigilli munitas. Acta ſunt hæc anno Domini M CC LXXXII. indictione decima, præſentibus his venerabili Patre, Domino Paulo, Epiſcopo Cracovienſi, Comite Warſio, Caſtellano Cracovienſi, Comite Segora, Palatino Cracovienſi, Domino Nicolao, Archidiacono Cracov. Domino Procopio, Cancellario noſtro, Comite Sullone, Caſtellano Wyſlicienſi, Comite Petro, Caſtellano de Malegoff, Comite Martino de Breyſt, & aliis multis. Dat. Cracov. IIII. Idus May. Nos igitur antedicti Principis, Domini Leskonis, fratris noſtri cariſſimi, olim Ducis Cracov. Sandom. & Siradiæ, in tam piis factis & ordinationibus circa ipſam Eccleſiam Lubucenſem habitis, volentes veſtigia imitari pure propter Deum præſcriptam libertatem prædictæ Eccleſiæ Lubucenſis rite & rationabiliter. Itaque datam & donatam ratam & gratam habentes in perpetuum confirmamus & præſentis ſcripti patrocinio cum ſigilli noſtri munimine roboramus. Dat. Cracoviæ, præſentibus his Teſtibus, Domino Reynbora, Archidiacono Cracoviæ, Magiſtro Franciſco, Canonico Cracov. Cancellario noſtro, Domino Hnr. de Sangto Nicolao, Canonico Cracovienſi, Thenitzlao, Caſtellano de Sanditz, Spicone de Dampna, Michäele Mriſcquenitz, fidelibus noſtris, Magiſtro Nicolao de Vranckenvorde, Lubucenſis Eccleſiæ Canonico, Gotfrido Reſeler, familiaribus antedicti Epiſcopi Lubucenſis & aliis multis fide dignis, Anno Domini M CCC V. quarto Idus Januar.

III.

Königs Wladislai Loctici in Polen Confirmation aller Privilegien und Freyheiten/ ſo das Stifft Lebus in Polen zu genieſſen gehabt / de Anno 1328.

VLadislaus, Dei gratia Rex Poloniæ, Cracoviæ, Sandom. Syradiæ, Lancif. atque Coyaviæ, omnibus ac ſingulis Caſtellanis, Palentinis, Judicibus, Subjudicibus, Procuratoribus, Subprocuratoribus, Vlodariis, Miniſtralibus, nec non Officialibus univerſis, per omnes terras regni noſtri conſtitutis, gratiam ſuam et omne bonum. Noverit veſtra fidelitas, Nos a Sanctiſſimo in Chriſto Patre, noſtro Domino Johanne XXII. Romanæ ſedis ſummo Pontifice, de novo recepiſſe firmiter in mandatis, quod Venerabilem Patrem noſtrum, Dominum Steffanum, Lubucenſis Eccleſiæ Epiſcopum, mitteremus in poſſeſſionem veram et legitimam omnium bonorum Eccleſiæ ſuæ Lubucenſis et poſſeſſionum in noſtro regno ubicunque conſtitutarum. Nos igitur juſtis præceptis prædicti Sanctiſſimi Patris noſtri et tam piis factis Zelatores fore cupientes, prout jure et ex debito ſemper tenemur. Itaque venerabili Patri, Domino Steffano, prædicto Epiſcopo Lubucenſi, et Eccleſiæ ſuæ Lubucenſi, aſſignamus per præſentes ex nunc meram et integram poſſeſſionem omnium bonorum et poſſeſſionum Eccleſiæ ſuæ Lubucenſis in terris noſtris Sandom. Cracov. ſituatis, ſicut ſunt poſſeſſiones et bona, quæ ſubſeqvuntur: Videlicet oppidum magnum Oppathovv cum diſtrictu ſuo, Agri, Silvæ, Ligna, Venationes, Aquæ, Piſcationes, Molendina, Prata, Paſcua, Theolonia, ſi ſunt vel eſſe poſſunt ---- nec non jus fori quodcunque ibidem in Oppathovv et aliæ utilitates qualescunque. Itaque Villas ſubſequentes Tzirnekovv, Jurcovviz, Vmare, Jalonans, Landzuc, Buconen, Truſtulas, Craskovv cum magno gayo adjacente, Biſtopo, Nemeniz, Roskovv, Sochzin, Porntze, nec non Marensko cum Mellificiis ac Lignis, Silvis, Piſcationibus, venationibus, pratis, molendinis & aliæ utilitates, quæ ibidem eſſe poſſunt. Item Mamna cum diſtrictu ſuo his Villis ſequentibus Stritſchowiz, Barbatz, Zwola, Tzirnona, Gora, Vorbitz, Agri, Ligna, Aquæ, prata, paſcua & aliæ utilitates qualescunque. Item in Solſitz una Area cum integra ſorte, in Sdremlitovvitz duæ Areæ & duæ plenæ ſortes. In Carvvone una Area cum plena ſorte, in Maldzin duæ Areæ & duæ ſortes, in Sliptone una Area cum plena ſorte, præterea Naulum cum Taberna ſuper Nydan cum utroque littore, Agri, ligna, Aquæ, piſcationes, Molendina, prata, paſcua & aliæ utilitates. Inſuper Truckzaſir cum Dobravvoda, agri, ligna, Silvæ, Venationes, Aquæ, piſcationes, Molendina, prata, paſcua & aliæ utilitates qualescunque. Item Pſrebetzan ſita prope magnum Sal, Agri, ligna, Silvæ, aquæ, piſcationes, molendina, prata, paſcua & aliæ utilitates. Item Cuniz cum magnis ſylvis, mellificia, agri, ligna,

ligna, Venationes, aquæ, piſcationes, molendina, prata, paſcua & aliæ utilitates qualescunque. Inſuper in majori Polonia Oppidum Kaſimir cum diſtrictu ſuo & Villas ſequentes ac poſſeſſiones, videlicet Neſnetone, Slanebatze, Lubza cum Lacu, Czarca cum Lacu. In Corania Ratzovv, item Piſtope, Landzin cum Lacu, Tzulentzitz, Benſthovv cum Lacu, Pſrevo novo, Lacum per medium cum ſylva Tzirnokovv ante pontem Conin cum parte moriſlanæ, Theolonium in Conin, in Tzirnokovv vero militari duæ areæ & duæ plenæ ſortes cum lacu & ſylva, Captura piſcium in Aqua, quæ dicitur Goppolonicza, & Captura Piſcium in Warta. Item ultra Conyn, verſus Calys, Sadovv & Grothovv cum magnis ſylvis adjacentibus & mellificiis. Item circa Pisdry Prſchuslane, Sickerino & Czolomkano. Item - - Glinik circa Pinnovv, ſimiliter Gantzitz in Caſtellania Meſericzenſi. Itaque Villæ, poſſeſſiones, Bona nominata in Majori Polonia, agri, ſylvæ, ligna, Mellificia, Venationes, Lacus, Aquæ, piſcationes, prata, paſcua & aliæ utilitates qualescunque. Similiter Epiſcopi Lubecenſes, qui pro tempore fuerint in Eccleſia Lubecenſi, habeant & habere debeant alia bona & poſſeſſiones ante nominata absque aliquo impedimento & poſſidere pacifice & quiete; Adjicientes bona fide, quod Epiſcopi Lubecenſes, qui pro tempore fuerint in bonis eorum in noſtro regno & Dominio ſituatis poſſunt licite & libere Caſtra, Civitates & Firmitates pro beneplacito eorum erigere & ædificare; Nec non hæreditates, poſſeſſiones, villas & omnia bona ipſorum jure Theutonico locare & habere, ſi ipſis placet, ſine aliqua contradictione, moleſtia atque offenſione. Nos vero recognoſcimus publice & proteſtamur ex certa ſcientia in his ſcriptis, quod Epiſcopus Lubucenſis prædictus & Eccleſia ſua, Lubucenſis Eccleſiæ Epiſcopi, qui pro tempore fuerint, gaudent ex nunc & gaudere debent in omnibus bonis prænominatis, poſſeſſionibus ac prædiis, eorum pleno Dominio ac omnimoda Libertate, cum gadibus & metis debitis & antiquis eorundem & ex decimarum perceptione ab hominibus & ſubditis eorum, absque aliqua contradictione, quemadmodum alii Epiſcopi Sanctæ Gneznenſis Provinciæ & ſuis bonis, poſſeſſionibus & prædiis per omnia gaudent & fruuntur. Itaque quod Homines & Incolas Epiſcopi Lubucenſis de bonis, poſſeſſionibus omnibus dictæ Eccleſiæ Lubucenſis nulli Judices, Caſtellani, Palentini aut aliorum Nobilium noſtrorum Judices non judicabunt, aut ad judicia trahere minime præſumunt, nec pœna capitis exigatur aliqualiter ab iisdem; ſed ipſe Epiſcopus, aut ſui Judices, quos duxerint eligendos, ſuorum ſubditorum cauſas parvas & magnas, undecunque naſcantur, debent & habebunt pro beneplacito ſuo decidere & judicare. Inſuper antedicti homines & Incolæ ipſius Epiſcopi Lubecenſis Collectas, Angarias, Parangarias & alia gravamina qualiacunque ſolvere non compellantur. Super omnia in Bonis & Poſſeſſionibus ſæpius nominati Epiſcopi & Eccleſiæ nihil Juris nobis reſervantes, ſed quod de beneplacito antedicti Epiſcopi & bona voluntate habere poſſumus & obtinere volumus omnino, quod Epiſcopi Lubecenſes, qui pro tempore fuerint, habebunt & habere debent licentiam venandi feras magnas & parvas in venationibus ubicunque noſtris, in regno noſtro liberrime largam libertatem. Omnia promiſſa volumus ac mandamus inconcuſſe & inviolabiliter, ſecundum mandatum Sedis Apoſtolicæ directum, firmiter obſervari. Ad certitudinem firmiorem præſentem paginam minori ſigilli noſtri munimine juſſimus roborari. Quia majus Sigillum noſtrum erat apud Conſortem noſtram, & ipſa ad præſens in Cracovia non fuit iſta vice, præſentibus Nobilibus noſtris Nanogyo, Caſtellano Cracovienſi, Spickone, Palatino Crac. Nicolao de Boyoria, Subcamerario Sand. Dno. Patro, milite Scholaſtico Cracov. Magiſtro Martino, Medico noſtro, Arnold Wyslao, Clerico curiæ noſtræ, & aliis multis. Datum Cracoviæ in Domo Fratrum Prædicatorum Feria IV. infra Octavas Pent. Anno Domini milleſimo, trecenteſimo, viceſimo octavo.

IV.

Schutz-Brieff der Königin Hedwig in Poſen vor Biſchoff Stephanum zu Lebus / de Anno 1332.

VEnerabili in Chriſto Patri, Domino reverendo, Domino Stephano, Dei gratia Epiſcopo Lubucenſi, Hedvvigis, gratiam per eandem Poloniæ Regina, ſalutem cum longitudine dierum votivorum, Orationum veſtrarum ſuffragia pro Nobis ac Noſtris per Vos Deo devotius exhibita, laudabilemque converſationem veſtram habitam Nobiscum ſtudioſius recenſentes, Venerabilem perſonam veſtram in favorem, ac in curam noſtram recipimus ſpecialem, promittentes fide digna Vos & cuncta bona menſæ veſtræ Epiſcopalis, quæ in regno noſtro Poloniæ dignoſcimini poſſidere, ab omnibus injuriis atque violentiis per quempiam inferendis manu te-

nere, ac defendere fideliter & tueri, ut exinde per juges orationes veſtras peccaminum noſtrorum relaxationem condignam percipere valeamus. Dat. Sendomiriæ Dominica, qua cantatur Judica me Deus, Anno Domini M CCC XXXII.

V.

Päbſtlicher Bann-Brieff wider Chur-Fürſt Ludovicum den Römer zu Brandenburg / und Hertzogen in Bayern / ingleichen Hertzog Barnimum zu Stettin / Graff Günthern zu Schwartzburg / die Stadt Franckfurt an der Oder / und andere mehr / biß ſie dem Biſchoffe zu Lebus und deſſen Dom-Capitul / vor dasjenige / ſo ihm entwendet worden / gehörige Satisfaction gegeben haben werden / de Anno 1350.

REverendiſſimis in Chriſto Patribus, Dominis Dei gratia Moguntinenſi, Treverenſi, Colonienſi, Saltzburgenſi, Magdeburgenſi & Gnesnenſi Archiepiſcopis; Et Bambergenſi, Eyſtetenſi, Ratisbonenſi, Friſingenſi, Pattavienſi, Tridentinenſi, Curienſi, Brixienſi, Merſeburgenſi, Nuenburgenſi, Zvverinenſi, Lubicenſi, Raceburgenſi, Skesvicenſi, Verdenſi, Posnanienſi, Vladislavienſi, Camenenſi, Wurmienſi, Pomeſanienſi, Culmenſi & Zambienſi Epiſcopis; Nec non omnibus & ſingulis Reverendis Patribus, Archiepiſcopis & Epiſcopis, ac Venerabilibus Viris, Lectoribus Literarum Apoſtolicarum in Audientia Domini noſtri Papæ; Nec non in Porta, in Lubens, in Antiqua Cella, in Buch, in Henrichou, in Kamentz, in Griſonia, in Sagam, Nuenburgenſis, Miſnenſis & Vratislavienſis Diœceſeos Ciſtercienſis & S. Auguſtini Ordinum Monaſteriorum Abbatibus, & Wernhero, Rectori Eccleſiæ in Croſna, dictæ Vratislavienſis Diœceſeos; Nec non omnibus & ſingulis Præpoſitis, Decanis & Archidiaconis, Scholaſticis, Cantoribus, Theſaurariis, Canonicis, Officialibus, Prioribus, Plebanis, Eccleſiarum Rectoribus, Rectorum loca tenentibus regularibus & ſecularibus ubilibet conſtitutis, Gvafredus eadem gratia Epiſcopus Carpentoratenſis, Executor ad infra ſcripta una cum noſtris in hac parte Collegis a Sede Apoſtolica ſpecialiter deputatus, Salutem in Domino & mandatis noſtris, immo verius Apoſtolicis firmiter obedire.

Dudum literas Sanctiſſimi, Sanctiſſimi in Chriſto Patris & Domini, Domini Clementis, Papæ VI. Executorias more Romanæ Curiæ Bullatas cum Filo Canabino una cum tribus ſententiis diffinitivis latas per tres Auditores Sacri Palatii Apoſtolici & ipſorum Sigillis ſigillatas, non vitiatas, non cancellaras, ſed prorſus omni vitio & ſuſpicione carentes Nobis per Dominum Nicolaum, Scolaſticum Lubucenſem, præſentatas recipimus reverenter. Quarum autoritate Nos Dominum Ludovicum de Bavaria, aſſerentem ſe Marchionem Brandeburgenſem, Gunterum, de Svvartzburg Comitem, Johannem de Buc, Conradum & Theodericum de Zitou, Henricum Stanghe, Milites, Ebelonem de Blankenburc, Philippum de Scovven, Armigeros, Wilhelmum de Rochou, Prothonotarium dicti Ludovici, Henricum Schade, Henricum Slindebyr, Henr. Nuengoſt, Henr. de Fredeberg, Walterum, Paulum, Joannem & Petrum de Coraſtburc, profanos Presbyteros, Wilconem Muron, Petzonem Leonis, Volcmar. de Sagano, Hermannum Gallicum, Johannem Baumgarten, Wilhelmum Landesberc, Nicolaum Conradum & Enricum, dictos Hotman, Johannem & Henningum de Lichtenberc, Laurentium Bavarum, Joannem Bavarum, Bartholomeum Halbepuffe, Winandum Liſt, Henricum Angermunde, Joannem Petersdorff, Tilonem Liſt, Beto Walen, Johannem Ekman, Johannem de Liſt, Johannem de Gezer, ac omnes & ſingulas perſonas utriusque ſexus oppidi Frankenforde, & univerſitatem ibidem, & omnia loca & omnes Terras eisdem Ludovico, Guntero, Johanni de Buc & ceteris præſcripris & cuilibet eorum ſubjectas & adhærentes Interdicto Eccleſiaſtico ſuppoſitum, ſuppoſitas & ſuppoſita fuiſſe jam diu eſt, & eſſe, autoritate Statutorum Provincialium & Synodalium, autoritate Apoſtolica Nobis in hac parte conceſſa nunciavimus. Omnesque confeſſos profanantibus divina in Franckenforde prædictis vel aliis ab Anno Domini MCCCXXXVIII. a XXIIII. die Decembris & citra non fuiſſe, nec eſſe abſolutos, nec abſolvi potuiſſe, ſed damnabiliter ab eis audiviſſe divina, & recepiſſe ab eis pœnitentiæ, Euchariſtiæ & alia Eccleſiaſtica Sacramenta, omnesque Ludovici, Gunteri & Joannis de Buc & aliorum prædictorum ex Militibus eorum Vaſallos, Officiales, milites, cives, ruſticos & quoslibet ſubditos, vel ſubjectos a fidelitate, homagio, ſervitio, obedientia, ſolutione ac præſtatione qualibet, qua, vel quibus juramento, homagio, præcepto, ſubjectione, conſvetudine, vel qualibet alia firmitate vallata tenebantur eisdem, vel eorum alicui nunciavimus autoritate prædicta penitus abſolutos. Vosque Reverendos Patres, Dominos, Moguntinum, Tre-

Treverenſem & Colonienſem Archiepiſcopos, & alios excellentes Principes, ad quos una vobiscum in Imperio electio Regis in Imperatorem promovendi pertinet, vosque & alios Dominos Archiepiſcopos, Epiſcopos & alios quamplurimos primo, ſecundo, tertio & peremptorie requiſivimus, ac monuimus canonice, ut dictum Dominum Ludovicum de Bavaria ab Electione Regis Romani, ſi qua imminet, facienda, tanquam excommunicatum & reprobatum repellatis & repelleretis, ſic, quod nullus veſtrum, vel ipſorum, ipſum in Regem Romanum eligeret, nominaret, vel aſſumeret, ſeu eligeretis, nominaretis, vel aſſumeretis, neque ipſum ad electionem hujusmodi per vos, vel ipſos faciendam, admitteretis, vel admitteret, nec cum eo ad electionem hujusmodi procederetis, vel procederent; Sed quod vos omnes & ſinguli præſcripti reverendi Patres & Domini Archiepiſcopi & Epiſcopi tunc ſaltim Dignitatum Veſtrarum & Suarum Nominibus propoſitis expreſſi eundem Ludovicum pro reprobis exceſſibus ſuis excommunicatum & alios prædictos excommunicatos ab omnibus actibus legitimis removerent & removeretis, ſibique & aliis, vel alicui ipſorum, cibo, potu, allocutione, Literarum vel Nunciorum miſſione, conſilio, auxilio, ſubſidio, præſidio, vel qualibet alia protectione, vel præſtatione, ſeu quovis actu legitimo, caſibus a me expreſſis duntaxat exceptis, per vos, vel alios non communicarent vel excommunicaretis, ſed ſtuderetis & ſtuderent ipſum Ludovicum & alios prædictos & quemlibet eorum, tanquam excommunicatum & excommunicatos in omnibus arctius evitare; Denique quod Ludovicum, & Gunterum, Comitem, & alios prædictos excommunicatos, & ab omnibus legitimis actibus remotos, & a Chriſti fidelibus arctius evitandos, ſingulis Diebus Dominicis, pulſatis campanis & candelis extinctis, per vos vel alios in veſtris Eccleſiis & Diœceſibus nunciaretis; Univerſitatem quoque in Franckenforde & locum & omnes Terras alias & alia loca præſertim Marchiæ Brandenburgenſis & Luſatiæ Superioris & Inferioris, Bavariæ Ducatum & Comitatum Tyrolis eidem Ludovico & aliis prædictis, vel eorum alicui ſubjectas & adhærentes, ſubjecta & adhærentia, ſuppoſitas & ſuppoſita, Eccleſiaſtico Interdicto, quod mandavimus per vos & omnes alios obſervare & facere obſervari. Item requiſivimus & monuimus canonice & nominatim nobiles Viros, Dominos Barnamum, Ducem Stetinenſem, Caminenſis Diœceſeos, Ulricum & Albertum, ſive Alf, Comites de Lindou, Havelbergenſis Diœceſeos, Haſſonem dictum de Wedel, Seniorem & Haſſonem, Wichonem & Hinckonem, dictos de Wedel, Gothonem de Greifenberg, Caminenſis Diœceſeos prædictæ, Fridehelimum & Johannem Fratres, dictos de Cotbus, Johannem de Stœl, Botonem de Turgou, Bernhardum, Theodorum & Fridericum, dictos de Torgou, Dominos de Znosna, Henricum de Damiz, Dominum in Golſin, Henricum & Borcardum, Dominos in Damiz, Ericum & Ottonem Schencken in Schenckendorff, & Albertum, Patruum eorum, Dominum in Teupiz, Ottonem de Yleburc, Dominum in Sunnenvvalde, Ottonem & Beconem Juniores, Dominos itidem in Sunnenvvalde, dictos de Yleburc, Hartmannum Mager, Conradum & Theodorum Fratres de Ylou, Henricum de Luben, Henricum dictum Vockinrade, Henricum, Walterum & Fredericum de Cokeriz, Miſnenſis Diœceſeos, nec non Henningum, Henricum & Arnoldum Fratres, dictos de Uchtenhayn, Johannem, Ottonem, Offonem & Renezonem Fratres, dictos de Loſſou, Nicolaum, Hermannum & Ericum Fratres, dictos de Wolcou, Conradum de Storckou, Henningum Burcardsdorf, Johannem Mildenhopt, Beckonem Butet, Conradum dictum Strantz de Lubus, Gunterum de Slabrendorf, Theodorum Hake, Samonem & Copponem Fratres, dictos de Hondorff, Tilonem de Scovven, Joannem de Loſſou, Wernherum & Henricum Fratres, dictos Liſt, Frederici Liſt & Luderum Liſt, Fratres, Henckonem, Bernhardum, Nicolaum & Petrum, Fratres, dictos Wolchartzdorff, Diœceſeos Lubucenſis, nobiles, milites & armigeros, qui ſe gerunt pro Vaſallis & auxiliatoribus dicti Ludovici. Item requiſivimus canonice omnes & ſingulos Abbates, & omnes & ſingulos Monachos Conventuum in Dorblin & in Nova Cella, Misnenſis Diœceſis, & in Lenin & in Corin, Brand. Diœceſis, Ciſtercienſis ordinis Monachos, qui in Terra Luſatiæ & Marchionatus Brandenb. nonnulla temporalia bona & villas obtinent, de quibus Domino Marchioni Brandenburgenſi, qui eſt pro tempore, ſervire & tributa præſtare tenentur. Item requiſivimus canonice omnes & ſingulos Cives Civitatum, oppidanos omnium & ſingulorum oppidorum, ruſticos, agricultores, & inhabitatores villarum, agrorum, habitationum & terrarum totius Marchionatus Brandenburgenſis, ac Terræ Luſatiæ, nec non Superioris & Inferioris Bavariæ Ducatuum & Comitatus Tyrolis, nec non Comites, Nobiles, Barones, milites, dominia, oppidanos, ruſticos, clericos & laicos quoslibet, nec non univerſitates Civitatum, Oppidorum, Villarum, Collegia, Capitula, Conventus Eccleſiarum Cathedralium, Collegiatarum & Conventualium, ſecularium & regularium, & quosvis alios in eis-

eisdem Marchionatu, Ducatibus, Comitatu & Terra Luſatiæ commorantes, & dicto Ludovico parentes, obedientes, ſubditos, ſubjectos, aſtrictos, obnoxios & quomodolibet obligatos, ut intra certos terminos tunc eis & eorum ſingulis per nos præfixos ab obedientia, paritione, intentione, ſubjectione, aſtrictione, ſolutione & omni præſtatione, ſervitio & obnoxietate dicti Ludovici & mandatorum ejus receptione prorſus ceſſarent, ſe abſtraherent & abſtinerent, ſibique, Præfectis, Scultetis & Advocatis, Capitaneis & Vice-Dominis ſeu Vice-Equitibus, quibuscunque nominibus cenſentur, in nullo prorſus obedirent, intenderent vel parerent. Item requiſivimus & monuimus canonice omnes & ſingulos Nobiles, Milites, Cives, Oppidanos, Villanos & habentes agros in Diœceſi Lubucenſi & Cultores, ſeu Colonos agrorum eorundem, ut Oppido & Eccleſiæ Lubucenſi infra menſem de integris decimis ſatisfacerent juxta tenorem condemnationis dictarum diffinitivarum ſententiarum, ſibique de eisdem decimis reſponderent, & facerent, quantum ad ipſos & ipſorum quemlibet pertinet, integre reſpondere. Item requiſivimus & monuimus canonice omnes & ſingulos Conſules, Conſulares, Scabinos, magiſtros operum, operarios omnium artium oppidanos, & omnes & ſingulos Incolas, inhabitatores & univerſitates Oppidorum, ſeu Villarum forenſium Oſna & Furſtenvelde, Lubucenſis Diœceſeos, quatenus infra competentem terminum tunc eis & eorum ſingulis præfixum Reverendo Patri, Epiſcopo Lubucenſi pro tempore, nomine dictæ Eccleſiæ Lubucenſis, tanquam ipſorum vero Domino obedirent, parerent & intenderent, ſibique homagium & fidelitatem præſtarent, & ſibi, ut ipſorum vero Domino, obſequerentur & promerent reverentiam honoribus, auxiliis, conſiliis, & defenſoribus aſſiſterent, & de eorum oppidorum, ſeu villarum fructibus, reditibus, proventibus, juribus, jurisdictionibus, honoribus, emolumentis, utilitatibus & obventionibus univerſis reſponderent integre & facerent reſpondere. Item requiſivimus & monuimus canonice dictum Ludovicum & omnem alium eorundem oppidorum ſeu villarum illicitum detentorem, ut infra terminum competentem nunc per nos præfixum a detentione, occupatione & impedimento dictorum oppidorum ſeu villarum & cujuslibet eorum vel earum omnino deſiſterent. Item requiſivimus & monuimus canonice dictum Ludovicum & Conſortes, ac univerſitatem in Franckenforde, Lubucenſ. Diœceſ. ut infra terminum competentem & peremptorium, tunc in noſtris literis præfixum, Epiſcopo & Capitulo Lubucenſi de undecim millibus Marcarum ſexcentis & quadraginta Marcis Brandenburgenſis argenti, ratione ablatorum, & de quingentis quinquaginta & quatuor florenis, de florenis, ratione expenſarum, ſatisfacerent integraliter & complete. Item requiſivimus & monuimus canonice dictum Ludovicum & omnes & ſingulos Conſules, Scabinos, Conſulares, Magiſtros operum & omnes perſonas & univerſitatem in Franckenforde, ut profanos removerent, nec eis intenderent, aut parerent, nec eos profanare permitterent, nec ab eis dicta audirent, nec aliqua perciperent ab eisdem Eccleſiaſtica Sacramenta; Et ut corpora Johannis Winter, Johannis Senioris, & Henningi, Junioris, Filii ſui, de Lichtenberc, Hermanni Gallici, Johannis Belcou, Laurentii Poloni, Nicolai Wiman, Hermanni Coci, Jacobi Salinatoris, Nicolai Sculteti in Dulglin, Beconis Wale & aliorum excommunicatorum extumulari & extra Eccleſiam & Cimiterium poni procurarent, & de cætero, durante Interdicto, in Eccleſiis vel Cimiteriis non ſepelirent, nec ſepelire permitterent corpora Defunctorum; alioqui in omnes & ſingulos, qui mandatis noſtris, imo verius apoſtolicis inobedientes exiſterent, vel Rebelles excommunicationis, in Capitula vero, Collegia & Conventus Eccleſiarum Cathedralium & aliarum regularium & ſecularium ſuſpenſionis, in Univerſitates vero Civitatum, Oppidorum & aliorum locorum Interdicti ſententias promulgavimus, Pontificali tamen dignitati congrua reverentia ſupportata, prout hæc & alia in noſtris literis ſigillo noſtro ſigillatis, ſignatis, manu Nicolai Ottonis de Heyligenbil, Notarii publici, confectis & ſignatis, clarius continentur.

Quamvis autem hujusmodi noſtræ Literæ & proceſſus per nos facti Domino Johanni, Epiſcopo Miſnenſi in ſua Cathedrali Eccleſia, in Synodo Epiſcopali exiſtente, præſentibus Wickone, Præpoſito, Henrico, Decano Miſnenſi, Johanne de Stœl, Archi-Diacono Luſatiæ, & aliis Canonicis Miſnenſibus, nec non plurimis Presbyteris, Eccleſiarum Rectoribus, & alia Cleri Civitatis & Diœceſis Miſnenſis multitudine copioſa, & etiam in particularibus aliis locis Marchionatus Brandenburgenſis circumvicinis, præſentati, notificati ac ſolenniter publicati fuerunt, ſicque pervenerint & pervenire potuerint ad notitiam Dominorum Johannis, Caminenſis, Theodori, Brandenburgenſis, & Johannis, Miſnenſis, Epiſcoporum, & Johannis de Sceel, Archi-Diaconi Luſatiæ, Miſnenſis Diœc. Fratris Wernheri, Magiſtri Provincialis Provinciæ Saxoniæ, ordinis Minorum Gvardianorum & Fratrum Minorum

in

in Franckenforde, in Cotbus & in Budeſin, & aliorum præſcriptorum. Tamen Domini Johannes, Caminenſis, Theodorus, Brandenburgenſis, & Johannes, Miſnenſis, Epiſcopi; Johannes de Sceel, Archi-Diaconus Luſatiæ, Miſnenſ. Diœceſ. Frater Wernherus, Magiſter Provinciæ Saxoniæ, ordinis Minorum Gvardiani & Fratres ordinis Minorum in Franckenforde, in Cotbus & in Budeſin, Priores & Fratres ordinis Prædicatorum in Luckou & in Soldin, Priores & Fratres ordinis Heremitarum in Frideberc & in Königsberc, Abbates & Conventus Monachorum in Dorblin, & in Nova Cella, ordinis Ciſtercienſis, Abbatiſſa, Præpoſitus & Moniales de Gubin, Decanus & Capitulum & Collegium in Soldin, Richardus, de Cotbus Plebanus, nec non de Luckou, de Beſeckou, de Gubin, de Summervvald, de Furſtemberc, de Spremberc, de Kirchhayn, de Pitz, de Damis, de Sturcou, de Lubin, de Lubras, de Senftenberg, de Scorbus, de Redrin prope Lucou, de Waltersdorff, de Zucherin, de Preczenn, de Wintersvvalde, de Richardeſconce, de Wirbin, de Strodou, de Blasdorff, de Popevviz, de Kollcwitz, de Bucou, de Schenckendorff, de Vrideland, de Vorſt, de Mittenvvalde, de Spandou, de Antiquo Landisberc, de Soldin, de Novo Landisberc, de Lupen, de Ban, de Königsberc, de Novo Calitz, de Frideberc, Eccleſiarum rectores & alii omnes & ſinguli Clerici & Eccleſiaſticæ perſonæ in Civitatibus & locis aliis dictis Ludovici & aliis prædictis, vel alicui eorum ſubjectis conſiſtentes, Caminenſis, Brandenburgenſis, & Miſnenſis Diœceſeos, & Eccleſiarum Priores, Præceptores, Commendatores & Fratres in Qvartzano & in Leſna & Lagou ord. Hoſpitalariorum Lubuc. Diœceſ. ſententias & proceſſus noſtros prædictos & in eis non contenta non obſervant, nec obſervare curant, in animarum ſuarum periculum, ſedis apoſtolicæ contemptum, & ſcandalum plurimorum, nec faciunt, quantum ad ipſos & ipſorum quemlibet pertinet, per ſuos ſubditos obſervari; Immo, ut ad noſtrum pervenit auditum, Dominus Johannes, Epiſcopus Caminenſis, exercitu ſuo & præſidio dicto Ludovico contra bonum Statum & contra Rempublicam Marchionatus Brandenburgenſis, in deſtructionem Terrarum Diœc. Lubuc. communicat & adhæret & ſibi in rebellione Sanctæ Matris Eccleſiæ exiſtenti, & contra Epiſcopum & Eccleſiam Lubucenſem, ne dictæ diffinitivæ ſententiæ & noſtri proceſſus excommunicationis ante dicti in dictum Ludovicum & terras ſibi adhærentes prolati debitum effectum ſortiantur & executioni mandentur, impedit, & ſibi præſtat auxilium, conſilium & favorem, dictique Caminenſis, Brandenburgenſis & Miſnenſis Epiſcopi, Johannes de Sceel, Archi-Diaconus Luſatiæ, Miſnenſis Diœc. & Frater Wernherus, Magiſter, faciunt & permittunt, ſimul & cum poſſint non prohibent per ſuos ſubditos in locis, Eccleſiis, Diœceſibus & Domibus eorum Jurisdictioni ſubjectis, Interdicto ſuppoſitis in Terris dicto Ludovico adhærentibus divina officia celebrari, immo potius profanari: Dictique Abbates, Abbatiſſa, Decanus, Gvardiani, Priores, Rectores Eccleſiarum, Fratres & cæteræ perſonæ Eccleſiaſticæ dictarum Diœceſium, ac Priores, Præceptores, Commendatores & Fratres Hoſpitaliorum prædicti dictæ Lubuc. Diœceſeos in Marchionatu & aliis terris dicto Ludovico parentibus, ſubjectis & adhærentibus conſiſtentes Interdictum Eccleſiaſticum in Terras dicti Ludovici prolatum non promovent, ſed temporibus & locis interdictis divina, ut poſſunt, celebrant, immo profanant & damnabiliter miniſtrant tempore Interdicti prohibita Eccleſiaſtica Sacramenta. Et quod deterius eſt, licet Conſules & Scabini, Magiſtri operum, ac omnes & ſingulæ perſonæ utriusque ſexus de Franckenforde excommunicationis prolatæ per Statuta Provincialia & Synodalia ſententia ſint ligatæ, & ſic excommunicatæ autoritate Apoſtolica publice nunciatæ: Tamen Gvardianus & Fratres Minores in Franckenforde, Confeſſiones talium perſonarum Franckenfordenſium per dicta Statuta excommunicatarum in caſibus prohibitis audiunt, easque ab hujusmodi excommunicationis ſententia a peccatis ſuis de facto, deceptorie & damnabiliter, cum de jure non poſſint, abſolvunt, & in præjudicium Epiſcopi & Capituli Lubucenſis & defunctos excommunicatos publice, tempore Interdicti, in Cemiteriis & locis domorum ſuarum ſepeliunt & ſepelire faciunt, permittunt, ſinunt & non prohibent, & nihilominus perſonas utriusque ſexus prædictas de Franckenforde, ut prædictum, excommunicatas publice, autoritate Apoſtolica, Diebus & feſtivitatibus Nativitatis Dominicæ, Paſchæ, Pentecoſtes & aſſumptionis beatæ Mariæ Virginis pulſatis campanis celebrando Divina alta voce ad celebrationem hujusmodi divinorum publice & indifferenter admittunt, nec dictos excommunicatos publice repellunt a divinis officiis, nec confeſſionibus, ut tenentur. Immo dicti Gvardianus & Fratres Minores de Franckenforde, ut perſonas dicti loci excommunicatas magis alliciant & contra Epiſcopum & Clerum potius provocent, ſingulis diebus hora, quaſi Interdictum non eſſet, Miſſa communis celebrari deberet, in Eccleſia Domus eorum faciunt, quod unus eorum indutus ſaltim Camiſia Clericali duobus Fratribus aliis

aliis candelas deferentibus corpus Chriſti defert publice de Sacriſtia ad Altare, & ibi ſtans dictis perſonis excommunicatis oſtendit corpus Chriſti, ſic excommunicatos communicando, ut ipſi videant corpus Chriſti, ſicut in Miſſa ſolenni, quæ celebratur, Interdicto hujusmodi non extante, ſicque cottidie novas adinventiones exquirunt ad disrumpendum Nervum Eccleſiaſticæ Diſciplinæ excommunicationis in dictas perſonas & Interdicti in Franckenforde & alia loca dicto Ludovico adhærentia, ſententias promulgatas contemnendo & temere violando & per nos prolatas excommunicationis &. Interdicti ſententias incurrendo, Dominique Barnimus, Dux Stetinenſis, & alii ſubſcripti Nobiles, Milites & Armigeri, Abbates, Conventus, Monachi, Eccleſiarum Rectores, Priores, Præceptores, Commendatores & Fratres Hoſpitalariorum & alii prædicti Cives, Oppidani, Ruſtici, Inhabitatores Locorum dicto Ludovico & aliis prædictis & eorum cuilibet adhærentes, ac Milites, Cives, Ruſtici, Agrorum Cultores, per totam Diœceſin Lubucenſem, ac Oppidani, Incolæ & Inhabitatores omnes & ſinguli Oppidorum Oſna & Furſtenvvalde dictæ Lubucenſ. Diœceſ. ac Ludovici præfati Oppidani dicti Oppidi in Franckenforde, prædictos noſtros proceſſus et ſententias et in eis contenta obſervare et exequi, quantum in eis eſt, contemnunt et negligunt, et non curant, in animarum ſuarum periculum, Sedis Apoſtolicæ contemptum et ſcandalum plurimum.

Verum, quod nil obedientia humilibus prodeſſe videretur, ſi contemptus contumacibus non obeſſet, Vobis et Veſtrum cuilibet autoritate Apoſtolica mandamus, quatenus dictos Dominos, Joannem Caminenſem, Joannem Miſnenſem, Theodorum Brandenburgenſem Epiſcopos, Joannem de Sceel, Archidiaconum Luſatiæ, Miſnenſ. Diœc. Fratrem Wernherum, Magiſtrum Provinciæ Saxoniæ, Ordinis Minorum Gvardianos & Fratres Minores in Franckenforde, in Cotbus & in Budeſin, Priores & Fratres Prædicatorum in Lucou & in Soldin, Priores & Fratres Eremitarum in Fredeberc & in Kœnigsberc, Abbates quoque de Nova Cella & de Dorblin, Monaſteria & Conventus eorum, Ciſtertienſis Ordinis, Abbatiſſam, Præpoſitum & Moniales de Gubin, Decanum & Capitulum ſeu Collegium in Soldin, Richardum de Cotbus, nec non de Luckou, de Beſeckou, de Gubin, de Summerveſt, de Fürſtemberc, de Spremberc, de Pitz, de Kirchayn, de Damis, de Starcou, de Lubin, de Lubras, de Senftenberc, de Scorbus, de Redern prope Luckou, de Waltersdorff, de Zucheim, de Precznin, de Wintersvvalde, de Richadeſconce, de Wirbin, de Strodou, de Blasdorff, de Popevvitz, de Kolkevvitz, de Bucou, de Schenkendorff, de Vrideland, de Vorſt, de Mittenvvalde, de Spandou, de Soldin, de antiquo Landesberc, de novo Landesberc, de Lupen, de Ban, de Kœnigsberc, de novo Kalitz, de Vrédeberc, Eccleſiarum Rectores, & alios omnes & ſingulos Clericos & Eccleſiaſticas perſonas in Civitatibus & locis prædictis & aliis dicto Ludovico & Guntero, & aliis prædictis, vel alicui eorum adhærentibus, vel ſubjectis, conſiſtentes, nec non Priores, Præceptores, Commendatores & Fratres Hoſpitalariorum in Quartzano, in Leſna & in Lagou prædictarum Caminenſis, Brandenburgenſis & Miſnenſis ac Lubucenſis Diœceſeos; Ac etiam omnes & ſingulos Priores, Præceptores, Commendatores & Fratres Hoſpitalariorum per Marchionatum Brandenburgenſem & Terram Luſatiæ conſiſtentes, noſtris, immo verius Apoſtolicis mandatis inobedientes & rebelles, ſententiis non parentes & Interdicta violantes, excommunicationis ſententiam & alias pœnas in noſtris Proceſſibus comprehenſas, prædictas & contentas denuncietis incurriſſe & in eas incidiſſe: Ipſosque omnes & ſingulos Epiſcopos prædictos, nec non omnes & ſingulos infra ſcriptos, qui, ut præmittitur, noſtris mandatis inobedientes & rebelles extiterunt, ſeu Interdicta violaverunt, denunciamus interdictos, ſuſpenſos & excommunicatos; Et Fratrem Wernherum, Magiſtrum Provinciæ Saxoniæ, & Joannem de Sceel, Archidiaconum Luſatiæ, excommunicatos & anathematiſatos, & omnes & ſingulos Eccleſiaſticos, Eccleſiarum Rectores, Abbates, Abbatiſſam, Priores, Gvardianos, Prædicatorum Minorum, & Heremitarum Ordinum Decanum, Fratres, Sorores & omnes & ſingulas perſonas prædictas, nec non Priores, Præceptores, Commendatores & Fratres Hoſpitalariorum præſcriptos in Quartzano, in Leſna & in Lagou, Lubucenſis Diœceſeos, & omnes alios Hoſpitalariorum in Marchionatu Brandenburgenſi & Terra Luſatiæ & aliis Terris dicto Ludovico parentibus, ſubjectis & adhærentibus conſiſtentes, excommunicatos, & excommunicatas, anathematizatos & anathematizatas, omniaque Capitula, Conventus & Collegia Monachorum prædictorum & Eccleſiarum prædictarum denunciamus in ſuſpenſionis ſententias incidiſſe, omniaque prædicta loca & Monachorum Eccleſias, Monaſteria, Hoſpitalia, & cætera loca in Terris dicti Ludovici exiſtentia, quibus, quocunque modo alias poſſent celebrari & publice divina audiri, denunciamus ſuppoſita fuiſſe, diu eſt, & adhuc eſſe Eccleſiaſtico Interdicto.

Item denunciamus Nobilem Virum, Dominum Barnimum, Ducem Stetinenſem, Caminenſis Diœceſeos, Ulricum & Albertum, ſive Alf, Comites de Lindou, Havelbergenſis Diœceſeos, Haſſonem, dictum de Wedel, Seniorem, & Haſſonem, Wickonem & Hinckonem, dictos de Wedel, Gothonem de Grifenberc, Caminenſis Diœceſeos, Bernhardum, Theodorum & Fridericum de Turgou, Dominos in Croſna, Fridehelinum & Johannem, Fratres de Cotbus, Johannem de Sceel, Buconem de Turgou, Henricum de Damiz, Dominum in Golſin, Henricum & Borchardum, Dominos in Damiz, Ericum & Ottonem Schencken de Schenckendorff, & Albertum, Patruum eorum, Dominum in Teupiz, Ottonem de Ylenburc, Dominum in Sunnenvvalde, Ottonem & Botonem Juniorem, Dominos ibidem in Sunnenvvalde, dictos de Ylenburc, Hartmannum Mager, Conradum & Theodorum, Fratres de Ylou, Henricum Lupen, Henricum Vockinrade, Henricum, Walterum & Fridericum, dictos de Kökeritz, Miſnenſis Diœceſeos, nec non Henningum, Henricum & Arnoldum, Fratres, dictos de Uchtenhayn, Johannem, Ottonem, Offonem et Renezonem, Fratres, dictos de Loſſou, Nicolaum Hermannum et Henricum, Fratres, dictos de Wolkou, Conradum de Sturcou, Henningium Burcardisdorf, Johannem Mildenhopt, Beckonem Bocil, Conradum, dictum Stranz, de Lubus, Gunterum de Slabrendorf, Theodorum Hake, Samonem et Copponem, Fratres, dictos de Homdorf, Tilonem de Schovven, Johannem de Loſſou, Wernherum et Henricum, Fratres, dictos Liſt, Fredericum Liſt, et Luderum Liſt, Fratres, Henckonem, Bernhardum, Nicolaum et Petrum, Fratres, dictos Wolchardisdorf, Lubucenſis Diœceſeos, Nobiles, Milites et Armigeros, qui ſe gerunt pro ſubditis et Vaſallis dicti Ludovici de Bavaria, eidem Ludovico, contra dictarum ſententiarum et noſtrorum proceſſuum prohibitionem, ut percepimus, parent, obediunt et intendunt, ſibique excommunicato et reprobato indifferenter et perperam ac temere participaverunt, ac communicaverunt, ac communicant et participant, ac ſibi in rebellionem et contemptum Sanctæ Matris Eccleſiæ præſtant, ac præſtare non ceſſant auxilium, conſilium et favorem, omnes prædictos et ſingulos dicti Ludovici ſubditos et Vaſallos ſibi obedientes et parentes, vel etiam auxiliantes, excommunicationis ſententiam per nos latam in prædictis proceſſibus incurriſſe et incidiſſe. Denunciamus etiam dictum Ludovicum ac Nobiles, Milites, Cives, Oppidanos, Villanos, ruſticos, agricultores, colonos et omnes habentes et colentes agros in Diœceſi Lubucenſi, pro non ſolutis integris decimis dicto Epiſcopo Lubucenſi, ſimilem excommunicationis ſententiam incurriſſe. Similiter denunciamus Ludovicum de Bavaria, prædictum Henricum, Henningum et Arnoldum, Fratres, dictos de Uchtenhayn, Lubucenſis Diœceſeos, Oppidorum ſeu Villarum Forenſium Oſna et Fürſtenvelde dictæ Lubucenſis Diœceſeos, ad Epiſcopatum et Eccleſiam Lubucenſem pertinentium, et ipſis per tres diffinitivas ſententias adjudicatorum, violentos et illicitos detentores, nec non Conſules, Conſulares, Scultetos et Magiſtros operarum, operarios, omnium operarum Oppidanos, et omnes ac ſingulos Incolas et Inhabitatores, ac Univerſitates dictorum Oppidorum ſeu Villarum, pro eo, quod per Nos moniti atque juſſi dicto Epiſcopo, nomine Eccleſiæ Lubucenſis, homagium et fidelitatem non præſtiterunt, et præſtare non curant, ſibique de dictorum Oppidorum ſeu Villarum juribus, jurisdictionibus, honoribus, reditibus, proventibus et emolumentis, ſeu obventionibus reſpondere, ſimiles excommunicationis et Interdicti ſententias incurriſſe et etiam incidiſſe. Denunciamus etiam dictum Ludovicum ac Conſules, Conſulares, Scabinos, operarios, Oppidanos, et omnes et ſingulas perſonas utriusque ſexus, et Univerſitatem in Franckenforde, pro non ſolutis undecim mille ſexcentis et quadraginta Marcis Brandenburgenſis argenti, et quingentis quinquaginta quatuor florenis, intra Terminum per Nos ipſis ſtatutum dictis Epiſcopo et Capitulo Lubucenſi, et pro eo, quod profanos non dimiſerunt, ſed eis damnabiliter intendunt, et aliis mandatis noſtris in dictis proceſſibus contentis non paruerunt, nec parent, excommunicationis et Interdicti ſententias præcipue prius prolatas ſimiliter incidiſſe et incurriſſe. Similiter denunciamus omnes et ſingulos Franckenfordenſes pro eo, quod corpora Defunctorum excommunicatorum, quæ diſtinguere poterant, per ſe ſepultorum loco et tempore Interdicti, non extumulaverunt, ſimili excommunicationis ſententiæ ſubjacere.

Quocirca Vobis univerſis & ſingulis autoritate Apoſtolica, qua in hac parte fungimur, in virtute ſanctæ obedientiæ & ſub excommunicationis pœna, quam ſex dierum canonica monitione præmiſſa, quorum duos pro primo, duos pro ſecundo, & reliquos duos pro tertio & peremptorio Termino Vobis & Veſtrum ſingulis aſſignamus, in Vos & Veſtrum quemlibet, qui mandatum Noſtrum implere contempſerunt, proferimus in his ſcriptis, quatenus Vos & quilibet Veſtrum in Eccleſiis, Civitatibus, dictis locis Monaſteriorum & pertinentibus veſtris & in omnibus locis, in quibus & quando

fuit expediens, hunc noſtrum Proceſſum et contenta in eo publicetis, nuncietis, notificetis, denuncietis et exequamini, et publicari, nunciari et executionem earum ſolennem ſingulis diebus Dominicis fieri per Veſtros ſubditos faciatis, dictosque excommunicatos omnes & ſingulos cibo, potu, allocutione, emptione, venditione, ad hoſpitium receptione & quovis actu legitimo evitetis & faciatis ab aliis evitari.

Vobis autem Dominis Archiepiſcopis & Epiſcopis, quos ob reverentiam Pontificalis officii nolumus præfatis & ſubſcriptis ſententiis ſic ligari, ſi præmiſſa & ſubſcripta, prout ad Vos pertinent, non feceritis, & mandatis noſtris non parueritis, Vobis & cuilibet Veſtrum in his ſcriptis ingreſſum Eccleſiæ interdicimus, & ſi hujusmodi interdictum per ſex dies ſuſtinueritis, vel aliqui, ſeu aliquis Veſtrum ſuſtinuerit, Vos & quemlibet Veſtrum, qui rebellis fuerit, in eisdem ſcriptis ſuſpendimus a divinis. Verum ſi præfatas Interdicti & ſuſpenſionis ſententias per alios ſex dies ſuſtinueritis animis, ſeu animo induratis, ſeu indurato, Nos in Vos, & quemlibet Veſtrum rebellem dicta monitione præmiſſa in his ſcriptis excommunicationis ſententiam promulgamus abſolutione omnium & ſingulorum, qui has noſtras ſententias, vel earum aliquas quomodolibet incurrerit, nobis, vel ſuperiori noſtro omni modo reſervata. Cæterum, quia ex conqueſtione reverendi Patris, Epiſcopi, & Capituli Lubucenſ. accepimus, quod Magnifici Principes, Domini, Woldemarus, Danorum & Slavorum, ſeu Daciæ, & Caſimirus, Poloniæ Reges illuſtres, dicto Ludovico, pro ſuis ſceleribus juſto ſanctæ Matris Eccleſiæ judicio reprobato & excommunicato, amicabiliter communicant, ſibique præſtant auxilium, conſilium et favorem, ſibi aſſiſtunt, præſertim dictus Dominus Rex Danorum et Slavorum ſeu Daniæ perſona ſua propoſita et omni virtute ſeu populo ſui exercitus: Ideo monemus primo, ſecundo, tertio, peremptorie et canonice, prædictos Dominos Reges Daciæ et Poloniæ, nec non Dominum Wenceslaum, Ducem Stetinenſem, Pomeraniæ, Slaviæ et Caſſubiæ, ac Dominos Fredericum ac Balthaſarem Fratres, Marchiones Miſnenſes, quatenus infra viginti quatuor dies, poſtquam præſens proceſſus noſter, ſi ſecure poteſt fieri, ad ipſorum notitiam vel alterius eorum pervenerit, vel ſi ipſis propter metum, ut credimus, nunciari non poteſt, poſtquam idem proceſſus in Curia excellentiſſimi Principis, Domini Caroli, Regis Romanorum, et aliis locis publicis circumvicinis, ſecundum quod veroſimiliter ad ipſorum et cujuslibet eorum notitiam potuerit pervenire, fuerit publicatus, quorum viginti quatuor dierum octo pro primo, octo pro ſecundo, et reliquos octo dies pro tertio et peremptorio Termino et monitione canonica dictis Dominis Regibus, Marchioni et Duci et eorum ſingulis aſſignamus, ab auxilio, conſilio, favore, ſubſidio, ſubvectione, opere, protectione, exercitum ſeu ſtipendiorum, vaſallorum, ſubditorum, literarum ac nunciorum miſſione, et qualibet illicita participatione et communicatione dicti Ludovici ceſſent omnino et penitus abſtineant, et deſiſtant, alioquin eosdem Reges, Marchiones et Ducem prædictos et quemlibet eorum contrafacientes dicta monitione præmiſſa in his ſcriptis excommunicationis vinculo innodamus, mandantes vobis ſub pœnis præſcriptis, quatenus, niſi feceritis, quod mandamus, Vos et quemlibet veſtrum in modum, quo ſententiæ latæ ſunt, incurrere volumus ipſo facto, quatenus ex tunc, ſi mandatis noſtris, immo verius Apoſtolicis inobedientes fuerint, vel rebelles, ſingulis diebus dominicis prædictos Dominos Reges, Marchiones et Ducem excommunicatos publice, ut præſcribitur, nuncietis et nunciare ab aliis faciatis, donec aliud a nobis receperitis in Mandatis.

Poſtremo monemus dictum Ludovicum et Civitatem Franckenfordenſem, ut infra tres menſes, poſtquam præſens proceſſus noſter ad eos pervenerit, vel, ut ſupra prædicitur, pervenire potuerit, quorum unum menſem eis pro primo, alium pro ſecundo, tertium pro peremptorio termino et monitione canonica aſſignamus, dicto Domino Epiſcopo et Capitulo Lubucenſi de fructibus perceptis de Bonis Epiſcopi et Capituli Lubucenſis a tempore primæ ſententiæ latæ per Dominum Amanenum, tunc auditorem ſacri Palatii apoſtolici, et citra, et qui percipi potuerint, in quibus ipſi ſunt per trium Auditorum diffinitivas ſententias condemnati, ſatisfaciant integraliter et complete, alioqui dictum Ludovicum, eadem monitione præmiſſa, iterum excommunicationis vinculo innodamus; Univerſitatem vero, oppidum, ſive locum in Franckenforde prædictum, Eccleſiaſtico in his ſcriptis ſubjicimus interdicto. Quam excommunicationis ſententiam, ſi dictus Ludovicus per duos menſes ſuſtinuerit animo pertinaci, Nos dicta monitione præmiſſa itidem omnes Terras eidem Ludovico parentes, obedientes et adhærentes, et quas quocunque modo tenet, detinet, ſeu poſſidet et occupat, videlicet Marchionatum Brandenburgenſem, Terram Luſatiæ Superiorem et Inferiorem, Bavariæ Ducatum et Comitatum Tirolis, ac omnes Eccleſias et Terras ſibi, tanquam Patrono, Advocato, ſeu Defenſori pa-

rentes et adhærentes, in his ſcriptis Eccleſiaſtico ſubjicimus interdicto, mandantes Vobis ſub pœnis, quibus ſupra, quas Vos in modum, quo ſuprà prolatæ ſunt, incurrere volumus ipſo facto, ſi non feceritis, quod mandamus, quatenus interdictum hujusmodi ſervetis, et faciatis a veſtris Subditis obſervari.

Volumus tamen hunc noſtrum proceſſum penes eosdem Epiſcopum & Capitulum Lubucenſe remanere, ut Procuratores ipſorum, & non per Vos, vel aliquem Veſtrum, contra ipſorum Voluntatem. Contrarium non facientes præfatis ſententiis per nos latis ipſo facto volumus ſubjacere. Mandamus tamen iisdem, ut vobis, ſi eam petieritis, copiam faciant de præmiſſis, veſtris tamen ſumptibus & expenſis. Quicquid autem ſuper præmiſſis, vel præmiſſorum aliquo, qualiter, ubi & quando præſens noſtrum mandatum executi fueritis, & quidquid dicti rebelles, quibus dictum mandatum notificatum fuit, ad contenta in ipſo reſponderint, ſeu fecerint, & quæ ſpes de eorum obedientia haberi poſſit, vobis certificare per inſtrumenta publica vel per literas veſtris ſigillis ſigillatas ſpecifice curetis, ut ſic durius, prout ipſorum exiget contumacia, contra eos procedere valeamus, vosque de obedientia & diligentia poſſitis commendari. Nolumus autem, nec intendimus noſtris, vel eorum aliquo præjudicare collegis, quia ipſi, vel eorum alter, ſervato tamen hoc noſtro, vel alio proceſſibus per nos factis, poſſint in iſto negotio procedere, prout eis viſum fuerit expedire. In quorum omnium teſtimonium præſentem proceſſum noſtrum, ſeu publicum Inſtrumentum per Johannem Schumere, Clericum, Notarium noſtrum, ſcribi & publicari mandavimus, & noſtri Sigilli munimine roborari.

Acta fuerunt hæc in Villa Nova, Avinionenſis Diœceſeos, Anno a nativitate Domini Milleſimo, Trecenteſimo, Quinquageſimo, Indictione tertia, Menſis Maji Die XIIII. Pontificatus dicti Domini Clementis VI. Anno octavo, præſentibus Venerabilibus & Circumſpectis Viris, Dominis Reimundo de Sancta Gemma, Decano de Burlacio Legum, Gerardo de Capdenato, Decretorum Doctoribus, Priore de Lucemarino, ac Reimundo de Anteiaco, Canonico Sancti Felicis, Nobili Viro, Johanne de Proboleno, Domino de Columbario, ac Petro Duvinus Clerico & Nicolao Ottonis, Clerico, Caſtrenſis, Aquenſis, Tholoſanæ, Carpentoratenſis, Senonenſis & Warmienſis Diœceſeos, Teſtibus ad præmiſſa vocatis & rogatis.

Henricum Angermunde, Johannem Petersdorff, Tilonem Liſt, approbo etiam ſuperſcriptiones, erronee non negligentia factas, in dictis literis, Homagio, nec ſepelire permitterent, ad notitiam, Fredericum Liſt, & eundem Henricum Angermunde, Johannem Petersdorff & Tilonem Liſt eadem negligentia dimiſit, qui in conſimilibus ſignis reponi debebunt.

Et Ego Johannes Schumere, Clericus Osnabrugenſis, publicus Apoſtolica & Imperiali autoritate Notarius, præmiſſis omnibus & ſingulis, monitionibus videlicet & excommunicationis Sententiæ denunciationibus & aliis ſupra ſcriptis, dum ſic per eundem Dominum Executorem agerentur, præſens una cum denominatis Teſtibus interfui, ea, quæ ſic fieri, vidi, & audivi, & de mandato & auditore dicti Domini executoris & miniſtrorum per venerabilem Virum, Dominum Petrum de Cunersdorff, Canonicum Lubucenſem, aſſerentem ſe Procuratorem Dominorum Epiſcopi et Capituli prædictorum Lubucenſium, requiſitum hoc Inſtrumentum inde confeci: quod meo ſigno ſignavi et ipſius executoris Sigillo majori impendenti ſigillavi in teſtimonium præmiſſorum.

VI.

Süne-Brieff Churfürſt Ludwigs des Römers zu Brandenburg/ und derer/ ſo es mit ihm gehalten/ mit Biſchoff Henrico zu Lebus/ worinn alle Irrungen/ die ſich eine Zeit lang zwiſchen ihnen enthalten/ aus dem Grunde gehoben worden/ de Anno 1354.

In GOts Namen, Amen.

Wir Ludowig der Römer, von GOts Gnaden Marggrafe zu Brandenburg und zu Luſitz, des heiligen Römiſchen Reichs uberſter Kamerer, Phallantzgrafe bei Ryne und Hertzoge in Beiern, bekenen öffentlich mit dieſem Brive, das Wir uns van unſer wegen unſer Bruder, Lud und Otten, des Vormundes, Wir ſin Marggrafen zu Brandenburg, und aller unſer Freund, die in dieſen nachgeſchreiben Sachen ſind begriffen. Die Namen van des Edeles Mannes wegen, Grafen Gunthiers von Schwartzburg, Heren zu Sperenberg, unſer Ratmanne wegen und Gemeyne zu Brunckenword, und alle unſer Unterſatzen, Heren, Rittern und Knechten, Geiſtlichen und Weltlichen, mit vorbedachtem Mute und Rate des Hochgeborn Fürſten, Hertzogen Heinrichs von Glogow, unſers lieben Schwagers und unſers Rates, mit guten vrien Willen berichtet und geſunet haben, berichten und ſünen ewiglichen mit deme Erwürdigen in GOte Heren, Heren Henriche, Biſchoffe zu Lubbuß, und ſine Capitele, um alle Zwittracht, Krigk und Sachen, die Namen, umme de Pfarr-Kirche unſer Vrouwen zu Brunckenword, die Hofe, die die Biſchoff und Capitel ſprachen, die ſie ſollen haben in der vorigen Statt, und umme den Tum zu Furſtenwalde in der Statt, umme die Statt zu Droſſen, das Dorff ztu Vorſtenveld, umme den halben Ztehenden in deme Biſchtume ztu Lubbuß, und umme allen andern Schaden, Koſt, Schult, wie die genent ſin, die die vorgenante Biſchoff und Capitel kegen Uns, unſern Bruder, den vorgenanten Grafen von Schwartzburg, alle unſer Statt, Land und Leut gehabt haben, biß an dieſen heutigen Tag, als ſie geweſen in dem Hofe zu Rome, oder doruſen, war das geweſen iſt, alſe von Worte ztu Worte hirnach geſchrieben ſtet: Des erſten ſullen und wollen Wir dem vorgenanten Biſchoffe und Capitel vor alle Sache, Schult, Koſt und Schaden, wie die genant ſin, die ſie kegen Uns, unſern vorgen. Bruder, den vorgen. von Schwartzburg, und alle unſer Frund, die Ratmanne und Gemeyne und Statt ztu Brunckenvorde, und alle unſer Land uf deſiet und uf genſiet der Elbe, und der Oder, und der Warte, aller unſer Land, Stete und Lute, Ritter und Knechte, Geiſtlichen und Weltlichen, und die Namen vor vorgen, die Kirche ztu Brunckenvord, vor die Statt ztu Droſſen, das Dorff ztu Vorſtenveld, und den halben Ztehenden, und alle andere Sachen, geben ſullen und wollen ztwölff tuſend Margk Brandenborgs Silber, der Wir in geben ſullen ſechs an Geld, die in unſer Stete, Ritter und Knechte in deme Biſchtume ztu Lubbuß geſezzen vormiſſet haben, als die Brive ſprechen und luten, die ſie en daruber gegeben haben, das deme Biſchoffe und Capitel hat angenuget; die andern ſechs tuſend Margk haben Wir in vorgudet, das wir deme Biſchoffe, ſinen Nachkommen und Capittel gelatzen haben, und lazzen auch mit dieſem Briefe Fürſtenwald, Huß und Statt, mit den nachgeſchrieben Dorffern, Demenitz, Valckonbergk, Haſenveld, Wilmersdorff, Niendorff, Bergkenbrugge, Trebbuß, Berenvelde und Jenckendorff. In den Dörffern haben Wir in glatzen, lizzen, und bewieſen fünff hundert Pfund Geldes jerlicher Gülden Brandenborgſche Pfenninge, als ſy von Alder geweſt ſin. Bryche, was daran, das ſullen Wir in vorhyllen anderweghen, die vorgenante Statt Fürſtenwald und Huß, Dörfern, mit der Heyde zu Liebenberg, mit dem Krugge, und auch Lubbuß, Huß, mit Statt, mit den Kieß, und alles das darzu gehort, und Strantz Vorwergk mit fünff Huben, esgenomen der Ztoll zu Lubbuß, den Wir Uns, unſern Brudern und Erben behalden, darzu haben Wir im bewiſet und gelatzen und geben den Eygentem über die hundert Stücke Geldes, und lazzen und beweiſen an die ztu Lubbuß an den Huben, die dorztu leghen ztu dem Vorwergk, und an andern Huben, die hiernach geſchrieben ſin, Podolzigk, Schonenſtete, und beyde Hofe ztu Kuntſchin haben Wir gelatzen und lazzen dem vorgen Biſchoffe, ſinen Nachkommen und Capitel und der Kirchen zu Lubbuß, mit allem Eigentume, mit aller Herrſchafft, mit aller Mannſchafft, mit aller Vriheit, mit allen Rechten, hogeſten und niederſten, mit allen Nutzen, Agkern, gewunnen und ungewunnen, mit Holtze, Wiſen, Weiden, mit Bruchen, Waſſern, mit Viſcherie, Mulen und mit Ztollen, mit Geleite, das Wir, unſer Bruder und Erben ſullen en kynen nuwen Ztoll oder Geleite inne leghen, das dem Ztolle und Geleite gehindern magk ztu Vorſtenwald, mit allen Scheiden, mit allem deme, das binnen den Scheiden liet, mit allen Ztugehörenden, und mit aller Herrſchafft, die an oder nachkommen magk die vorgenanten Veſten, Städte und Huſeren, in allen Wiſen ztu Muſene, als ſie allernutzeſt mugen, ztu vehtene und murene, ſo ſie allererſt mugen, dieſelben vorgenanten Veſten, Vorſtenwald und Lubbuß, ſullen Uns, unſern vorgenanten Brudern und unſern Erben, offenhin, ztu allen unſern Noten, gen allermennetlich, nymand usgenommen, wann Wir des beduͤrffen, und ſullen und wollen in guten Truwen ſi und ir Gut beſchirmen, vrieden und vortedingen, als Uns ſelben und unſer Gut were; Aber daß Wir, unſer Bruder, oder unſer Erben, dem vorgenanten Biſchoffe und Capitel entweren von den vori Uchtenhagen, Sonneborch, Huß und Stettichen, und die Dörffer Priberow, Zechow, Griſewis, Honnyt, Trebbow, Henrichſtorph, Ternow, Halß und Gartow, und im das antworten ledigk und loß, als das die von Uchterhagen haben gehabt, und in des als eygen, und lazzen, und vrien, mit aller Rechtigkeit, als Wir in die andern Güter gelazzen haben, mit allem Eygentum, mit aller Herrſchafft, mit Mannſchafft, mit aller Vriheit, mit allen Rechten, hogeſten und eyderſten, mit aller Nutz, Agkern, gewunnen und ungewunnen, mit Holtze, Wiſen, Weiden, mit Bruchen, Waſſern und Viſcherie, Mulen und Ztollen, mit Geleite, das Wir, unſern Brudern und Erben, ſullen en keine nuwe Ztolle oder Geleite inne leghen, das dem Ztolle oder Geleite gehindern mack ztu Sunneborch, ob der Ztolle oder Geleite von Rechte ſin, mit allen Scheiden, mit allem dem, das binnen den Scheiden liet, mit allen Ztugehörenden, mit aller Herrſchafft, den an oder nachkommen magk das vorgenante Huß und Statt ztu Sunneborch, in allen Wiſen ztu magehe, als es in allernutzeſt iſt, und ztu veſtene und murene, ſo ſie allerbeſt mugen. Daſſelbe Huß und Statt Sunneborch, und die Dorffer, die do vor ztu benamet ſin, ſullen Wir in entrichten und entweren ztwiſch hie und den neheſten ſante Walpurgis Tag vort über ein Jar; wann Wir das alſo geantwort haben, ſo ſull uns der vorgenante Biſchoff wieder antworten Lubbuß, Huß und Statt, ledigk und vri, mit allen den Guten, die Wir in gelazzen haben, und die Veſten, die Wir in gelazzen haben, ſullen Uns und unſern vorgenanten Brudern und Erben, offen ſin ztu allen unſern Noten, und ſie mogen ſie muren und veſten, als ſie beſt mugen. Hierinne hat Uns, unſern vorgenanten Brudern und Erben, der vorgenante Biſchoff, von ſyner Kirche wegen ztu Lubbuß, its rechtem Lehe geleghen die Statt zu Droſſen, und das Dorff zu Vorſtenwalde, mit aller Rechtigkeit, und mit alle deme, das dazu gehöret, auch hat der vorgenante Biſchoff und ſin Capitel gelazzen und vorzeghen aller Rechtigkeit und Anſprache, die ſie haben gehabt an die Pfarre unſer Vrowen Kirche ztu Brunckenbord, die Wir, unſer Bruder und Erben, ein yztund lihen ſollen, und wann ſie ledig wird, ewiglichen zu Lehene, und wenne Wir die Kirche lihen und antworten. Dem Biſchoffe von Lubbuß dem ſall der

Biſchoff die Bieſorge lihen, one allerleie Hinderniſſe, und auch an den ſieben Höfen in derſelben Statt, und der vorgenante Biſchoff ſall ſynen Hoff in der Statt zu Vranckenword behalden, und an dem halben Ztehenden, den ſie erworben hatten in dem Hofe zu Rome, und ſullen nymmer eynen Tem buwen in der Statt zu Vranckenword, oder in der Statt Margke, und alle ir Rechtigkeit, die ſie erworben haben in deme Hoff zu Rome oder anderwegen, wider Uns, unſern Brudere, den vorgenanten von Schwartzburg, und alle unſere Underſatzen, geiſtlich und wertlich, das ſall die Namen geſunet ſin, und Wir oder ſie ſollen es keyne Not darumme liden mit Worten noch mit Wercken: Und ſullen Uns antworten allerleie ꝛ ꝛ ꝛ und Proceſſus, die ſie gen Uns, unſern vorgenanten Bruder, den von Schwartzburg, und die Unſere, in dem Hove zu Rome, oder anderwegen erworben haben, Uns wider antwortten, die ſie daraus bewieſen mogen, und alle Handveſten und Brive, die doruff ſprachen und treffen, und umme allerleie andere Sachen, die in dieſer gegenwertigen Sünne begriffen ſin ſullen, alle Machtlos ſin und tod bliben, und Uns, unſern vorgenanten Brudern und Erben, Landen, Steten und Luten en keinen Schaden meer bringen. Vorhin ſollen alle Kriegs-Uffloſſe, Zwitacht und alle Sachen, die geweſen ſind zwiſchen Uns, unſern vorgenanten Bruder, den vorgenanten von Schwartzburg, unſer Ratmanne und Gemeine der Statt zu Vranckenword, und die Statt und alle andere unſer Land, Stete und Leute, und die Unſer, wie die genant ſin, Geiſtlich und wereltlich, Lebende und Toden, gentzlich bericht und verſünet ſin ewiglich in aller Wiſe, ob is nie geſchehen were, und allen Schaden und Koſt, die geſchihen ſin, ſullen ledigk und loß ſin, und als das uffgehaben iſt en des Biſchoffs und Capittels Gute von Ztehenden, wie die ſint, die das bekennen, daß ſie dis Biſchoffs Zthenden inne haben, die ſollen geben alleyne den Ztehenden, der pflichtigk ztu geben ein Jar und nicht meer; was dor boven noch hindert ſtet von des Biſchoffs Ztehenden, dar ſoll der Biſchoff und ſin Capitel nymanden emme manen, noch beſchweren mit Worten, noch mit Wercken; wolte aber imand mit Willen dem Biſchoff darvon icht geben, das boven, das eyn Jar were unbetwungen, das mack er nemen, und anders nicht. Wir wullen und ſollen auch ſchaffen, daß unſer vorgenante Bruder dieſe vorgeſchriben Sachen bedinge und ſune, ſtete und gantz halden, und vorbriven, als Wir gethan haben, von ſente Jacobs Tage, dem neheſten über eyn Jar. Is ſoll auch der vorgenante Biſchoff, ſine Nachkomen und ſin Capitel, alle die, die Wir in haben gelazzen, und Ritter und Knechte, Burger und Gebur, die ſulchem Rechte lazzen, als ſie bie Uns und unſern Brudern geweſt ſin, und von den Steten, Huſern und Veſten und Land, die Wir im gelazzen haben, ſullen ſie unſer Underſazzen, Ritter und Knechte, Bürger und Gebur, Pfaffen und Leien, geiſtlich und werltlich Lute, die ſulchen Rechte lazzen, als von Alter geweſt iſt, und bewiſen magk mit Handveſten und mit bidorben Liten, als ſie die Odere uff und nieder zu varene, in allerlei Kouffenſchafft zu tribene, und an allerlie ander Sachen, welcherleie die ſin, zu Waſſer und zu Lande. Hierumme zu einer veſten Beſtetighunge und Sicherheit aller oben geſchrieben Sachen, Stucke und Ledyunge, gemeiniglich und ichthes beſonder, geben Wir in dieſen Brieff mit unſerm Ingeſigel verſigelt, das daran hangende iſt. Darober ſin geweſt der Hochgeborne Fürſte, Hertzog Henrich von Glogow, unſer lieber Schwager, der Erſame geiſtlicher Man, Bruder Hermann von Werbergk, Gebieter des Ordens ſente Johanns, des heiligen Hoſpitals ztu Jeruſalem, und die Edelen Manne, Grafe Günther von Schwartzburg, Herre ztu Spremberg, Grafe Günther, der Junge, von Schwartzburg, und die Veſte Menner, Friedrich von Cothen, Nickel von Kokeritz, unſer Hofemeiſter, Hermann von Wulkaw, Wilhelm Schencke von Rombrecht, Becke von Orſt, und Nettie von Trutenbergh, Rittere, Thidrich Morner, Probeſt zu Bernow, unſer oberſt Schreiber, und Clauß Bißmargk, und ander erbare Lute vil. Gegeben zu Branckenword, nach GOtes Geburt dritzehen hundert Jahr, darnach in dem vir und funffzigſten Jare des neheſten Dienſtags nach unſers HErrn Leichnams Tage.

VII.

Biſchoffs Petri I. zu Lebus Diploma translationis des Biſchofflichen Sitzes und der Cathedral-Kirche von Lebus nach Fürſtenwalde / de Anno 1373. nebſt Biſchoffs Johannis zu Lebus Confirmation darüber / de Anno 1385.

IN nomine Domini, Amen. Johannes, Dei & apoſtolicæ Sedis gratia Epiſcopus Lubucenſis. Ad univerſorum notitiam utile noſtrum propoſitum & infra ſcriptum negotium cupimus pervenire: Quoniam Eccleſia Lubucenſis Nobis Divinitus commiſſa, quæ olim in Ruſſia Sedem habebat Cathedralem, & abinde per Paganos & Infideles expulſa & crudeliter profugata ab antiquis temporibus, quaſi navis in maris fluctibus ſeu procellis nimis diu uſque in præſentiarum de loco ad locum vagabunda, quod dolenter referimus, fluctuavit; Nos enim, qui inter ſolicitudines noſtro Paſtorali officio incumbentes, deſiderantes in votis gerimus, ut dicta Eccleſia noſtris ſtabiliretur temporibus, & in locum, quo fixa permanere valeat, collocetur, & per Sedem apoſtolicam illic transferatur. Hoc ſane felicis recordationis Dominus Petrus, olim Epiſcopus Lubucenſis, Prædeceſſor noſter, providenter attendens, & proinde cupiens eandem Eccleſiam ad locum optatum transferre & collocare; Unde ſuper hujusmodi tranſlatione & collocatione literas ſuas ejusdem Eccleſiæ Capitulo contulit & donavit, quarum tenor dinoſcitur eſſe talis:

In

In Chriſti nomine, Amen. Petrus, Dei & apoſtolicæ Sedis gratia Epiſcopus Lubucenſis, honeſtis & diſcretis Viris - - - - Præpoſito, - - - - Decano, - - - totique Capitulo Eccleſiæ noſtræ Lubucenſis, ſalutem & fraternam in Domino caritatem. Cum ſecundum Canonicas ſanctiones non ſit reprehenſibile judicandum, ſi ſecundum varietatem temporum ordinationes, vel facta quandoque variantur humana, præſertim, cum urgens neceſſitas & evidens utilitas id expoſcit. Sane cum olim tempore tranquillitatis & pacis Eccleſia Cathedralis Lubucenſis in Goritia prope Franckenforde quaſi in campis fuerat locata, & tunc per Cives Franckenfordenſes funditus & totaliter deſtructa & demolita, propter quod lis & controverſia inter præfatos Cives parte ex una, & Epiſcopos, Prædeceſſores noſtros, ac Capitulum Lubucenſe parte ex altera, aliquamdiu in Romana Curia vertebatur, ac poſtmodum diſcordia ac lite hujusmodi ſopita per olim felicis recordationis Henricum, Epiſcopum Lubucenſem, Prædeceſſorem noſtrum immediatum, in monte Campeſtri prope Caſtrum Lubus, quem quidem montem nullus hominum inhabitat, iterum Eccleſia Lubucenſis Cathedralis ex argilla & luto fuit ædificata, omni munimento & muro carens & firmitate: Quæ etiam poſtea, tempore Gverrarum & Diſcordiarum, per frequentem concurſum prædonum, noſtris temporibus, quod dolenter referimus, in nihilum eſt redacta: Imo nuper de Anno Domini M CCC LXXIII. Menſe Julii, die XXII. Caſtro noſtro Lubucenſi prædicto per Imperialem Majeſtatem expugnato, captis in eodem honeſtis viris, Joh. Cuſtode, Joh. de Korbus, Canonico Eccleſiæ noſtræ Lubucenſis prædictæ, & nonnullis noſtris & CCC. Vaſallis, Officialibus & Miniſtris ipſis crudeliter ſpoliatis, ædificiis nihilominus ac Domibus Prælatorum, Canonicorum, Vicariorum & Miniſtrorum ipſius Eccleſiæ igne penitus concrematis & omnino funditus deſtructis; Civitatella inſuper ab alia parte dicti Caſtri ſub monte prædicto, una cum allodiis, villulis & vineis, circumjacentibus penitus deſolatis; Ipſa quoque Eccleſia Cathedrali & altaribus ejus inhumaniter violatis, in ſtabulum jumentorum commutatis; Ita quod nec Prælati, nec Canonici, nec Vicarii in loco prædicto una cum rebus ipſorum & Eccleſiæ ſecuræ aliqualiter valeant permanere. Nos igitur Petrus, Epiſcopus ſupradictus, una vobiſcum & aliis Prælatis & Canonicis totoque Capitulo capitulariter congregato, tractatu deſuper diligenti & deliberatione matura præhabitis, conſiderantes, quod vos & alii Prælati ac Canonici, nec non Vicarii & alii Miniſtri in Eccleſia Cathedrali neceſſarii, circa præfatam Eccleſiam Lubucenſem in monte prædicto ſituatam absque periculo corporum & rerum commode ac ſecure reſidere ac commorari nequeunt, quoniam ædificiis carent, & lapides pro ædificiis inter diſtrictum Lubucenſem non reperiuntur, neque cernendum & ſigna non ſunt ad ædificandum neque ad comparandum cibaria, & quod deterius eſt, nec aquam pro ſuis neceſſitatibus habere valeant, absque ſumptibus ac laboribus gravibus & expenſis. His itaque & aliis coram nobis propoſitis auditis & intellectis diligenter penſatis, volentes veſtro & ſucceſſorum veſtrorum incommodo paterna ſollicitudine, quantum in nobis eſt poſſibile, ſubvenire, vobisque & ipſis de remedio providere opportuno, prædictam Eccleſiam Lubucenſem Cathedralem una cum perſonis ipſius Eccleſiaſticis de monte prædicto in Oppidum noſtrum Furſtenwalde dictæ noſtræ Diœceſ. ſolenne & populoſum, muris, turribus, propugnaculis & foſſulis fortiter & bene munitum, in quo, auxiliante Domino, tam res, quam perſonæ ejusdem Eccleſiæ valeant conſervari, per Sedem Apoſtolicam transferendam ac ſedem ipſam commutandam noſtrum ſpontaneum ac plenum adhibemus conſenſum & tenore præſentium expreſſe conſentimus. Datum & actum in Capitulo Generali, Anno Domini M CCC LXXIII. IX. die Menſis Sept. in Franckenforde, dictæ Lubucenſ. Diœceſis, ubi pro tunc, propter expugnationem caſtri & deſolationem Eccleſiæ Lubucenſis, de quibus ſupra per Nos Prælatos & Canonicos Eccleſiæ noſtræ Capitulum generale extitit celebratum.

Nos igitur Johannes Epiſcopus ſupra dictus prædicti Domini Petri felicis recordationis Epiſcopi Lubucenſis, Prædeceſſoris noſtri, inhærentes &c. Datum in Civitate Furſtenwalde, Anno a nativitate Domini M CCC LXXXV. Menſis Maji die XXII.

IIX.

Biſchoffs Johannis zu Lebus Confirmation aller von ſeinen Vorfahren dem Dom-Capitul zu Lebus ertheilten Privilegien und Freyheiten / de Anno 1421.

IN nomine Domini, Amen. Nos Joannes, Dei & apoſtolicæ Sedis gratia Epiſcopus Lubucenſis, ad univerſorum notitiam volumus pervenire, quod venerabilium Virorum, Dominorum Petri, Decani, Joannis, Scolaſtici, Joannis, Cuſtodis, totiusque Capituli Eccleſiæ noſtræ Lubucenſis,

ſis, Fratrum noſtrorum in Chriſto dilectorum, juſtis precibus favorabiliter inclinati, veſtigiis Anteceſſorum noſtrorum inhærentes, omnes & ſingulas Donationes & Libertates atque Privilegia, eidem Capitulo noſtro per Anteceſſores noſtros, & ſignanter per Dominos Heynricum de Bantz, Petrum de Opil, Wenceslaum, Ducem Legnicenſem, Joannem de Kithlitz, Johannem Bohemum & Joannem de Borsnitz, olim Epiſcopos Lubucenſes, Anteceſſores noſtros, donatas & conceſſas, donata & conceſſa, ratificamus, approbamus, & in omnibus punctis & particulis ſuis, tenore præſentium, ex certa noſtra ſcientia, confirmamus, perinde ac ipſorum Privilegiorum tenores de verbo ad verbum præſentibus inſerti forent totaliter & expreſſi: Harum quibus ſigillum noſtrum appenſum eſt teſtimonio literarum. Datum Furſtenvvaldis, Anno Domini milleſimo, quadringenteſimo, viceſimo primo, ipſo die Sancti Ægidii, Abbatis & Confeſſoris.

VI. Von Meiſſen.

I.

Käyſers Ottonis I. Fundations-Brieff des Stiffts Meiſſen / de Anno 948.

IN nomine Sanctæ & individuæ Trinitatis. Otto, divina Clementia Romanorum Imperator Auguſtus. Quia nos quotidie multorum venerabilium Virorum, Epiſcoporum, Abbatum cæterorumque fidelium Chriſti Canonicorum & Monachorum ad omne bonum opus præceptis inſtruimur, exemplis informamur, libenter ex abundanti rerum noſtrarum copia ad æternam beatitudinis vitam obtinendam & ad temporalem feliciter tranſigendam divina auxiliante gratia, quod noſtræ felicitati aptiſſimum credimus incipere & in Domino perficere conſtanter elaboramus; Ergo manifeſtare ac notificare omnibus in Chriſto fidelibus, tam futuris, quam præſentibus, quam maxime deſideramus, qualiter nos pro remedio & perpetua omnium fidelium defunctarum animarum redemtione, nec non pro noſtra ſempiterna ſalute ac dulciſſimæ collateralis noſtræ chariſſimæque ſobolis noſtræ perenni felicitate, Eccleſiam quandam in Miſna civitate collocari & conſtrui percepimus, ubi etiam rogatu & conſilio univerſorum Principum noſtrorum in honore S. Joannis Evangeliſtæ Sedem Epiſcopalem fieri decrevimus, cui quendam noſtræ dilectionis intimum, nomine Burckardum, electum & ad Præſulatus dignitatem in Chriſto conſecratum a Sanctæ Moguntinenſis Eccleſiæ venerabili Archiepiſcopo, nomine Hildiberto, in laudem omnipotentis Domini glorioſe perfecimus. Huic etiam Epiſcopatui more antiquorum Imperatorum & Regum noſtra Imperiali poteſtate terminum poſuimus, ubi oritur fluvius, qui dicitur Orientalis Milda, inde usque, quo idem fluvius intrat in Albeam, & ſic ſurſum & ultra Provinciam Niſizi ad eundem terminum ſine dubio, nec non in altera parte Luzizi & Selpzli illam videlicet intra eundem terminum & inde in aquam, quæ dicitur Odera, & ſic Odera ſurſum usque ad caput ejus. Inde quaſi recta via usque ad caput Albeæ: Inde deorſum in occidentalem partem, ubi diviſio confinium duarum regionum eſt, Behem & Niſenen, ibidem ultra Albeam & per ſylvam in occidentalem partem, usque ad caput prædicti fluminis orientalis Mildæ. Homines vero, qui infra prædictum terminum habitant, in omni fertilitate terræ frugum & pecudum, in argento & veſtimento, nec non quod Teutonici dicunt Gvarenpunga & Calunga familiarum inſuper tota utilitate & in omnibus rebus, quibus mortales utuntur, diverſis modis decimationes, quas Deo cuncta gubernanti debent, ad Miſenenſem Eccleſiam, primo Deo, deinde S. Joh. Evangeliſtæ univerſa dubietate procul remota pleniter perſolvant, referant, reddant. Et ſi quis hoc noſtri Imperialis præcepti conſtitutum transgredi, aut disrumpere præſumat, cum Anania & Saphira, nec non cum Juda traditore infernalis incendii tormentum patiatur, nec inde, niſi reſipiſcat, in perpetuum abſolvatur. Et ut hæc noſtra conceſſio in remunerationem Dei omnipotentis firma ſtabilisque permaneat, hoc præceptum inde conſcriptum annulique noſtri impreſſione ſignatum manu propria firmamus. Dat. 3. Idus Januarii, Anno incarnationis Domini 948. Indictione 8. Anno vero Magni Ottonis Imperatoris in Domino feliciter regnantis tertio. Actum Moguntiæ feliciter, Amen.

Et iſta Bulla Magni Ottonis Imperatoris taliter eſt ſubſcripta & ſignata:

Signum Domini Ottonis M. & invictiſſ. Imperatoris.

(L. S.)

Folemarus, Cancellarius, vice Hildeberti Archicappellani recognovi.

II.

Ejusdem anderweiter Fundations-Brieff des Stiffts Meiſſen / de Anno 968.

In

IN nomine ſanctæ & individuæ Trinitatis. Otto, divina favente clementia Imperator Auguſtus. Noverint omnes fideles noſtri, præſentes ſcilicet & futuri, qualiter nos, interventu dilectiſſimi filii noſtri, Imperatoris Auguſti, ſimul & Adelheidæ, cariſſimæ conjugis noſtræ, nec non pro memoria ac remedio animæ Patris noſtri, Henrici, more antiquorum Imperatorum & Regum, noſtra regali poteſtate Miſnenſi Epiſcopatui terminum poſuimus, nominando fines & determinationes locorum, ſicut infra continetur. Ubi caput & fons eſt aquæ, quæ dicitur Odera, inde quaſi recta via usque ad caput Albeæ. Inde deorſum ad occidentalem partem, ubi diviſio duarum regionum eſt, Behem & Niſen: ibidemq; ultra Albeam & per Sylvam in occidentalem partem usque ad caput Muldæ, & ſic deorſum per ambas plagas ejusdem fluminis, usque dum Milda intrat in Albeam, & ſic ſurſum ultra provinciam Niſici ad ipſum terminum: nec non in altera parte Lucizi & Selpoli, & ſic usque ad civitatem Sulpize, illam videlicet infra eundem ſurſum usque ad caput ejus. Omnes, qui infra terminum iſtum habitant, in omni felicitate terræ, frugum & pecudum, in argento, veſtimento, nec non quod Teutonici Ollercoupunga dicunt, & Talurega familiarum: inſuper tota utilitate & omnibus rebus, quibus mortales utuntur diverſis modis, decimationes, quas Deo cuncta gubernanti debent, ad Miſnenſem Eccleſiam, primo Deo, deinde Sancto Johanni Evangeliſtæ, beatoque Donato, Matri Dei, univerſa dubietate procul remota, perſolvant, referant & reddant. Et ſi quis hoc præceptum, in remunerationem Dei conſtitutum, disvertere & disrumpere tentaverit, odium Dei Sanctorumque omnium inceſſanter habeat. Et ut hæc noſtræ regiæ poteſtatis donatio & conſtitutio nunc & in futuro firma & inconvulſa permanendo conſiſtat, hoc præceptum inde conſcriptum ſigilli noſtri impreſſione ſignari juſſimus, manuque propria, ut infra tenetur, corroboravimus. Rudbertus, Cancellarius, ad vicem vacationis Archi-Capellani recognovi. Data IV. Kal. Novembr. anno Dom. Incarn. DCCCCLXIIX. Romæ in Eccleſia S. Petri, Indictione XI. feliciter.

III.

Königs Wenceslai in Böheim Lehns-Revers, dem Stifft Meiſſen / wegen der Stadt Dreßden / gegeben Anno 1300. ſiehe in des Teutſchen Reichs-Archivs Part. Spec. Continuat. II. unter dem Chur- und Fürſtl. Hauſe Sachſen / p. 179.

IV.

Biſchoffs Wittigs zu Meiſſen Vergleich mit Marggraff Friedrichen mit dem gebiſſenen Backen zu Meiſſen / wegen der Stadt Dreßden / de Anno 1319. ſtehet loco antea citato, pag. 180.

V.

Käyſers Friderici II. Privilegium vor das Stifft Meiſſen / daß es in ſeinen Landen Bergwercke anlegen / mit dem gefundenen Ertz frey diſponiren / auch golden- und ſilberne Müntze ſchlagen laſſen möge / de Anno 1232. nebſt Käyſers Caroli IV. Beſtätig- und Erläuterung deſſelben / de Anno 1372.

IN nomine Sanctæ & individuæ Trinitatis feliciter, Amen. Carolus IIII. divina favente clementia Romanorum Imperator ſemper Auguſtus & Bohemiæ Rex, ad perpetuam rei memoriam. Etſi Imperialis dignitatis circumſpecta benignitas univerſorum ſaluti de innata ſibi clementia teneatur intendere, ad illa tamen præcipue, ex ſpeciali quadam inclinatione favoris, meditari debet, quæ miniſtrorum Dei & Eccleſiaſticarum perſonarum, horum præſertim, quos intemeratæ fidei firma conſtantia claris teſtimoniis recommendat, commodum perſpiciunt & honorem, ſane conſtitutus in Majeſtatis noſtræ præſentia venerabilis Conradus, Miſnenſis Epiſcopus, Princeps devotus noſter dilectus, nobis humiliter ſupplicavit, quatenus ſibi & Eccleſiæ ſuæ Miſnenſi privilegia, gratias, libertates, emunitates & indulta, a Divis Romanorum Imperatoribus, prædeceſſoribus noſtris, nec non literas & donationes pias, a Ducibus, Marchionibus, Comitibus, Baronibus, Miniſterialibus, Militibus & a cæteris quibuscunque noſtris & Imperii fidelibus, cujuscunque ſtatus, præeminentiæ, ſeu conditionis extitiſſe dinoſcuntur, conceſſa ſeu conceſſas, & ſpecialiter quoddam privilegium Divi quondam Friderici, Romanorum Imperatoris, prædeceſſoris noſtri, auctoritate Cæſarea approbare, ratificare, confirmare & innovare, ac omnia & ſingula contenta in dicto Privilegio concedere gratioſius dignaremur. Tenor vero dicti Privilegii per omnia ſequitur in hæc verba:

Fridericus, Dei gratia Romanorum Imperator ſemper Auguſtus, Hieruſalem & Siciliæ Rex, per præſens ſcriptum notum facimus univerſis Imperii fidelibus, tam præſentibus, quam futuris, quod nos attendentes grata & accepta ſervitia venerabilis Henrici, Miſnenſis Epiſcopi, dilecti Principis noſtri, quæ nobis & Imperio dudum fideliter ipſe exhibuit, & quæ in antea melius poterit exhibere, de ſpeciali gratia noſtra concedimus & donamus ei & Eccleſiæ ſuæ quicquid auro, vel argento ſive cujuslicet metalli genere in fundo proprietatis Eccleſiæ ſuæ ab hac die in antea de novo contigerit reperiri, ſive ſint aurifodinæ ſive argentifodinæ, ſeu metalli cujuslibet ſpeciei, aquarum etiam decurſus, in quibus aurum repertum fuerit, eodem jure & eadem ſpeciali gratia ſuis proventibus indulgemus, ſtatuentes pariter & mandantes, quatenus nulla omnino perſona, alta vel humilis, Eccleſiaſtica vel ſecularis, eundem venerabilem Epiſcopum, Eccleſiam ſuam & ſucceſſores ſuos circa hanc conceſſionem & donationem noſtram ſuper prædictis impedire, ſeu moleſtare præſumat, quod, qui præſumſerit, indignationem noſtram ſe noverit incurſurum: adjicientes de Majeſtate noſtra Cæſarea, quod ſi, fortuna ſibi Eccleſiæ & ſucceſſoribus ſuis arridente, montana auri & argenti, vel cujuslibet alterius metalli contigerit ſuſcitari, Monetam auri, vel argenti ipſe ſuique ſucceſſores cudi facere valeant & fabricari. Ad hujus itaque conceſſionis memoriam & ſtabilem firmitatem præſens ſcriptum fieri juſſimus Majeſtatis noſtræ ſigillo munitum. Hujus rei teſtes ſunt B. Patriarcha Aquilegienſ. Salzburgenſ. Epiſcopus. B. Bambergenſis, S. Ratisbonenſis Imperialis aulæ Cancellarius, Herbipolenſis & St. Wormacienſis Epiſcop. B. Dux Carinthiæ, Dux Auſtriæ & Styriæ, Gebehardus de Harnenſtein, Sacri Imperii in Italia Legatus, Richardus, Camerarius, & alii complures. Acta ſunt hæc Anno Dominicæ incarnationis M CCXXXII. Menſe Majo, quintæ indictionis, Imperante Domino noſtro Friderico II. Invictiſſimo Romanorum Imperatore ſemper Auguſto, Jeruſalem & Siciliæ Rege, Anno Rom. Imp. ejus XII. Regni Jeruſalem VII. & Regni Siciliæ XXXIIII. feliciter. Amen. Datum apud Portum Naonis, Anno, Menſe, Indictione præſcriptis.

Nos igitur præfati Epiſcopi devotionis inſignia & multiplicia virtutum & pietatis merita, quibus noſtram Celſitudinem & ſacrum Imperium ſtuduit hactenus attenta diligentia venerari, claræ noſtræ mentis oculis limpidius intuentes, ipſius Supplicationibus, ad honorem omnipotentis Dei, nec non ſinceræ devotionis affectum, quem ad dictam Eccleſiam ſemper geſſimus & habere dinoſcimur, inclinati benignius, præſertim cum rationabilia petentibus non ſit denegandus aſſenſus, præfato Epiſcopo, Succeſſoribus ſuis & Eccleſiæ Miſnenſi prædictæ omnia privilegia & indulta, a divis Romanorum Imperatoribus & Regibus, Prædeceſſoribus noſtris, conceſſa, nec non literas, donationes pias, quæ quorumcunque Imperii S. fidelium liberalitate in favorem memoratæ Eccleſiæ dictæ ſeu factæ dinoſcuntur, ſpecialiter & nominatim prænominatum privilegium, ſeu literam Dn. Friderici, Prædeceſſoris noſtri, nec non omnia & ſingula in eo contenta ſeu expreſſa, approbavimus, ratificavimus, authoriſavimus, innovavimus, confirmavimus & de novo conceſſimus, & auctoritate Cæſarea de certa ſcientia ac innata clementia, in favorem dicti noſtri Principis & Eccleſiæ ſuæ præfatæ, ſicut digni poſſumus, approbamus, ratificamus, authoriſamus, innovamus, confirmamus, ac de novo per omnia gratioſe concedimus, ſignanter & nominatim, quod ipſe & ſucceſſores ſui omnes & ſingulas auri & argenti & quorumlibet metallorum mineras, quas in fundo proprietatis ſeu aquarum decurſibus Eccleſiæ memoratæ authore Domino reperiri contigerit, habere poſſint & valeant, & quod ipſe & ſucceſſores ſui ex auri & argenti & ceterorum metallorum generibus, quemadmodum præmittitur, repertis ſeu reperiendis monetam ſeu monetas cudi facere valeant & fabricari, ſupplentes omnem defectum, ſi quis in promiſſis ſeu eorum aliquo dubia ſeu obſcura interpretatione verborum, aut ſententiarum, ſolennitatis omiſſæ, aut alio quovis modo compertus fuerit, de imperatoriæ plenitudine poteſtatis. Nulli ergo omnino hominum liceat hanc noſtræ approbationis, ratificationis, authoriſationis, innovationis, confirmationis, conceſſionis & defectum ſuppletionis paginam infringere, ſeu ei quovis auſu contraire, ſub pœna mille marcarum auri puriſſimi, quas ab eo, qui contrafecerit toties, quoties contrafactum fuerit, irremiſſibiliter exigi volumus, & earum medietatem imperiali noſtro fiſco ſeu ærario, reſiduam vero partem injuriam paſſorum uſibus applicari. Teſtes hujus rei ſunt Illuſtr. Wenceslaus, Saxoniæ & Luneburg. Dux, S. Imperii Archimareſcallus, Venerabilis Joannes, Archiepiſcopus Pragenſ. Apoſtolicæ Sedis Legatus, Illuſtr. Fridericus, Balthaſar & Wilhelmus, Marchiones Miſnenſes, & Joannes, Comes de Anhalt, Nobiles Petrus de Wartemberga, imperialis curiæ Magiſter, Thimo de Coldiz, Magiſter cameræ imperialis, Beneſchius de Wartemberg, dictus de Weſſel, & alii quam plures noſtri & Imperii Sacri Nobiles & fideles, præſentium ſub Im-

Imperialis noſtræ Majeſtatis ſigillo teſtimonio literarum. Datum Molberg, Anno Domini MCCCLXXII. Indictione X. 2. Id. Decembr. regnorum noſtrorum Anno XXVII. imperii vero XVIII.

VI.

Biſchoffs Johannis IX. zu Meiſſen Renunciation auf ſein Stifft/ ſo er in Faveur Churfürſts Auguſti zu Sachſen gethan/ de Anno 1581.

IN nomine Sanctiſſimæ & Individuæ Trinitatis, Amen. Nos Johannes, Dei gratia Epiſcopus Miſnenſis, reverendis vobis, nobilitate generis, ſapientia, eruditione, ac virtute, præſtantibus Viris ac Dominis, Domino Seniori, totiusque Capitulo Eccleſiæ noſtræ Cathedralis Miſnenſis Confratribus noſtris dilectis, primum a Deo Opt. Max. ſalutem precamur & felicitatem, deinde clementer ſignificamus: Nos non dubitare, quin vobis omnibus & ſingulis conſtet, quod Epiſcopatum Miſnenſem (Deo pro ſua providentia ſic volente & diſponente,) ultra annos ſex & viginti adminiſtraverimus.

Etſi autem gubernationem illam noſtram talem fuiſſe, quod omni prorſus reprehenſione caruerit, minime gloriamur, tamen eam ſedulitatem ac diligentiam in illa recte, pieque inſtituenda a nobis adhibitam fuiſſe, ut & ipſi Deo, omnium actionem noſtrarum inſpectori oculatiſſimo, & inſuper hominibus, quoque iis præſertim, qui ſanioribus judiciis ſunt præditi, nec pro uſitato perverſi mundi more, etiam quam optime acta geſtaque ſunt, dente canino arrodere ſunt aſſueti, illam probare poſſimus, conſcientia noſtra locuples eſt teſtis. Animus quidem nobis fuit, in hac quaſi paleſtra ad extremum usque vitæ ſpiritum perſeverandi, Deoque in ea, qua nos pro divina ſua ſapientia & bonitate collocavit, ſtatione inſerviendi, ſed permultæ, eæque graviſſimæ cauſæ, quas hoc loco recenſere nimis longum & tædioſum quoque foret, nos impulerunt, ut poſt longam conſultationem & cum amicis habitam deliberationem, hac Provincia in Dei nomine nos abdicare, & quod reliquum vitæ ſpacium ſupererit, illud absque ſtrepitu, & in bona, quod dicitur, pace (ita tamen, ne earum rerum, quæ ad cultum divinum pertinent, obliviſcamur,) tranſigere decrevimus. Quod igitur felix aut fauſtum Eccleſiæque Miſnenſi & nobis omnibus ſalutare ſit, Nos Johannes, Dei gratia Epiſcopus Miſnenſis ante dictus, vobis reverendis Dominis Capitularibus ejusdem Eccleſiæ Cathedralis Miſnenſis, Confratribus & Amicis quoque noſtris cariſſimis, poſt remiſſum & relaxatum Juramentum Eccleſiæ a nobis ſub initium Adminiſtrationis noſtræ præſtitum, totius ejus gubernationem, quemadmodum illa a prædeceſſoribus veſtris, nunc in Chriſto feliciter requieſcentibus, ante annos, ut ſupra monuimus, viginti ſex noſtræ demandata ac concredita eſt fidei, (iis tamen fundis, quos de veſtro aſſenſu & voluntate ad vitæ noſtræ ſuſtentationem neceſſariam, donec illam nobis prorogaverit omnipotens, reſervavimus, exceptis,) nonvi, dolo, metu, fraude, nec ſiniſtra aliqua machinatione circumventi, ſed ex certa noſtra ſcientia, & ſpontanea & libera voluntate, omnibus melioribus modo, via, jure, cauſa & forma, quibus poſſumus & debemus coram præſente hoc Notario & teſtibus ſeptem fide dignis, ad hunc ſolennem & publicum Actum ſpecialiter rogatis & requiſitis, ad manus veſtras, ut penes quos ex antiqua hactenus introducta & conſtanter obſervata conſvetudine aliam idoneam, ſatisque qualificatam perſonam in noſtrum locum vel eligendi vel ſubſtituendi jus atque poteſtas pertinet, reſignamus, ejusque juribus omnibus & ſingulis, quæ hucusque ad nos ſpectarunt, vel in poſterum quæcunque vel ratione vel modo ſpectare ad nos poſſent, in forma juris optima renunciamus, vobisque bona fide, & juramenti quoque loco promittimus, nos hanc ſpontaneam & liberam reſignationem & renunciationem nullo unquam tempore revocare velle: Ita tamen, & non aliter, quam ut pro recepta a vobis ſtipulatione, Illuſtriſſimo Principi ac Domino, Domino Auguſto, Electori Saxoniæ &c. Domino noſtro clementiſſimo, gubernatio ejus ad certos annos in Commendam detur: qui huic muneri ad Dei & ad ſubditorum quoque ſalutem & commodum, ut longo tempore præſit, faxit idem ille, in cujus nomine reſignatio & renunciatio quoque hæc a nobis jam facta eſt, Deus noſter Pater, cum filio ſuo unigenito, Spirituque ſancto benedictus in ſeculorum ſecula, cujus etiam protectioni divinæ vos omnes & ſingulos, conſilia item veſtra, atque adeo res & actiones veſtras omnes commendamus, vobisque ut Confratribus & amicis noſtris cariſſimis, omnia humanitatis & veræ benevolentiæ officia ultro pollicemur, atque promittimus. Dixi.

VII.

Inſtrumentum die Renunciation Biſchoffs Johannis IX. zu Meiſſen betreffend/ de Anno 1281.

IN nomine Domini, Amen. Anno a nativitate ejusdem milleſimo, quingenteſimo, octuageſimo primo, Indictione decima, regnante Sereniſſ. atque invictiſſ. Principe ac Domino, Rudolpho, ejus nominis ſecundo, Romanorum Imperatore Auguſto, ſub Cæſareæ Majeſtatis ipſius regimine Imperatorio Anno quinto, die menſis Octobris vigeſimo, hic in Arcis Wurzenſis Bibliotheca, quæ ad aream Arcis ſpectat, in Reverendorum, non generis ſolum nobilitate, verum etiam ſapientia, eruditione, plurimarumque virtutum præſtantia ornatiſſimorum Virorum ac Dominorum, Domini Senioris, totiusque cathedralis Eccleſiæ Miſnenſis Capituli, & mei Notarii publici, teſtiumque infra ſcriptorum, ad hoc ſpecialiter vocatorum & rogatorum, præſentia perſonaliter conſtitutus eſt Reverendiſſ. in Chriſto Princeps ac Dominus, Dominus Johannes IX. Epiſcopus Miſnenſis, Dominus meus Clementiſſimus, tenens & habens in manibus ſuis Chartam, ſeu Schedam, in qua mens & voluntas Celſitudinis ſuæ erat conſcripta. Cumque illam prædictis Dominis Canonicis Capitularibus clara, alta & intelligibili voce prælegiſſet; eam poſtea ſtatim mihi præmemorato Notario cum ſpeciali mandato, cujus infra mentio fiet, in manus meas tradidit. Tenor autem ejus de verbo ad verbum eſt talis:

Hic inſerendus tenor Reſignationis.

Poſt quam quidem recitationem eorum, quæ in ſupra dicta charta erant comprehenſa, & in hoc publico ſcripto, ut patet, ex ſpeciali mandato de verbo ad verbum ſunt fideliter repetita, Reverendi Domini de Capitulo Epiſcopatus Miſnenſis reſignationem nominatam & renunciationem quoque omnium & ſingulorum jurium ipſius, (exceptis tamen excipiendis) ſicut præfertur, admittendam duxerunt, & ſtatim re quoque ipſa admiſerunt, ſæpe nominato Reverendiſſimo Domino Epiſcopo pro ſuo & erga Eccleſiam & Rempublicam quoque, quem multis in rebus experti eſſent, amore & ſtudio ſingulari, proque multiplicibus in ſe omnes & ſingulos privatim collocatis beneficiis reverenter gratias agentes, ſeque illius benignitati impoſterum quoque commendantes. Atque hæc omnia & ſingula acta ſunt anno, Indictione, die, Menſe, hora & loco, quibus ſupra, in præſentia Nobilium & Doctiſſimorum Virorum, Chriſtophori de Haugvviz Potzkavv, Capitanei Wurcenſis Belgerani, Johannis Spigelii in Priſtebeliz, Capitanei Wurcenſis, M. Johannis Reuſchii, Patris, Cancellarii, Henrici de Eckersberg, Marſchalci, M. Georgii Runzleri, Canonici Wurcenſis, & Erhardi & Chriſtophori de Haugvviz, miniſtrorum aulicorum, teſtium ad hoc ſpecialiter rogatorum. Quibus quidem omnibus, ſicut promittitur, ordine debito, nulloque externo actu interveniente, actis, mihi Notario uno ore mandarunt, tam ſæpius nominatus Reverendiſſimus Dominus Epiſcopus, quam ejus quoque Reverendi Domini Capitulares, ut quæ hac die & hora, & in loco quoque præfato, coram nobis omnibus acta lectaque eſſent, diligenter conſignarem, & ad perpetuam quoque rei memoriam in publicam formam redigerem, quod quidem pro officii mei debito illis denegare nec volui, nec potui.

Ego itaque M. Johannes Reuſchius, F. patria Miſnenſis, & Miſnenſis quoque Diœceſis publicus Sacra Imperiali autoritate Notarius, quoniam liberæ, voluntariæ, & ſpontaneæ reſignationi & renunciationi, earumque admiſſioni, quarum ſupra mentio facta eſt, una cum ſupra commemoratis teſtibus præſens interfui, atque hæc omnia, ſicut recitatum eſt, fieri vidi & audivi, ideo ea in hanc publicam formam redegi, & ſuper his omnibus præſens hoc publicum Inſtrumentum confeci, illud manu mea propria conſcripſi & nomine, cognomine & ſigno quoque meo ſolito roboravi, ad hæc omnia ſpecialiter rogatus & requiſitus.

VII. Von Merſeburg.

I.

Käyſers Ottonis II. Diploma Donationis des Guts Preßnitz an das Stifft Merſeburg/ de Anno 977.

IN nomine Sanctæ & Individuæ Trinitatis. Otto, divina præordinante Clementia Imperator Auguſtus. Noverit omnium fidelium noſtrorum, tam præſentium, quam futurorum induſtria fidelium, quod nos dilectæ conſecta-

naſterium ſuperius prælibatum in honore Sanctorum Martyrum, Laurentii, Romani, conſecratum, in perpetuæ proprietatis uſum donavimus, cum mancipiis, ædificiis, terris, cultis & incultis, pratis, paſcuis, ſylvis, aquis, aquarumq; decurſibus, exitibus & reditibus, quæſitis & inquirendis. Et ut hæc noſtræ donationis auctoritas firma perſeveret, hoc præceptum juſſimus conſcribi & ſigillo noſtro ſignari, manuque propria ſubtus notando confirmavimus.

Signum Domini Ottonis, Sereniſſimi Imper. Auguſti.

Egbertus, Cancellarius, ad vicem Willigiſi, Archicappellani, conſcripſi.

(L. S.)

Data III. Kal. Auguſti, Anno Dominicæ Incarnationis DCCCCLXXVII. Indict. V. Anno vero Regni Ottonis II. piiſſimi XVI. Imperii X. Actum Magadaburg.

II.

Käyſers Henrici II. reiterirte Fundation des von Käyſer Ottone I. geſtifftetẽ Stiffts Merſeburg/ de Ao. 1004. ſtehet in des Teutſchen Reichs-Archivs Part. Spec. Contin. II. unter dem Chur- und Fürſtl. Hauſe Sachſen/ pag. 760.

III.

Vergleich zwiſchen Biſchoff Henrico II. zu Merſeburg und Marggraff Friedrichen zu Meiſſen/ einiger Irrungen halber/ de Anno 1288. ſiehe loc. antea citat. p. 761.

IV.

Ertz-Biſchoff Günthers zu Magdeburg Urtheil zwiſchen dem Stifft Merſeburg und denen von Trotha/ wegen der Gerichten zu Teutſcher-Thal/ de Anno 1443.

DO, als Uns Günthern, Ertz-Biſchoffen zu Magdeb. der Ehrwürdiger in GOtt Vater uñ Herr, Herr Johann, Biſchoff zu Merſeburg, uf ein Theil, und die Tuchtige, Buſſo Troſt und Hanß von Trothe, uf des ander Theil, ſolcher Schulden, Schetung und Betracht, die ſie und erlanget haben, von des Gerichts wegen, in dem Düſſenthal, nach Lüte und Bekantnüß der alten Kunde, was ieglich Theil dar haben könte, alſo in der er genanten albir Parthe gewilkort haben vor ſulches Scheels wegen, den ieglich Theil uf ſeyn Parth, ſine alde Kunde numer hören, und ohre Bekäntnüſſe eigentlichen anverzeichnen haben vorgebracht der Gezüge Eyde, den darauff des Wir vernommen haben, genommen ſind, und darnach verhoret, und bey ohren Eyde ohre Kund und Wiſſenſchafft ein ieglicher beſondern geſöugt hat; So thon Gezügnüſſen, den an Uns genanten Günther, Ertz-Biſchoff in Magdeburg, ſchrifftlichen, als on der obgenanten albier Theile, gewilt worden, Richter und Schiedsman kommen, und ob ier geantwortet, ſie nach ſo gethanen Gezügnüſſe nur ſolches Scheels wegen mit Rechte zu entſcheiden.

So haben wir der albier Theile ſchrifftlich Gezügnüſſe nach ohrem Inhalte, Puncten und Articuln, ſo wir fürſtödſt möchten oben ſtehen, und die auch förder oben ſtehen laſſen, und Uns darauff ſo Wir Buſſo möchten Rechts befehliget. Nachdem, als wir dann ſolche ſchrifftliche Gezügnüſſe obir ſtehen, und die eigentlichen eingenommen haben, und darauff auch förder von den, die da ſolch Gezügnüß eigentlich obir ſtehen, und nach deren Inhaltungen von Puncten zu Puncten gemercket und erkant haben, Rechts belehet ſind, und auch ſelbſt beſſer nicht erkennen mögen, ſo erkennen Wir, urtheilen, und thun darauff ſolche Rechts-Scheidunge, daß Buſſo Troſt und Hanß von Trothe, uff ſolchen ehren Lehen-Guthe, als ſie von der Herrſchafft von Mannßfeld in dem Düſſenthal an Lehn haben, nach Lude der alten Kunde, und ohren kundlichen Gezügnüſſen, die ſie in dieſer Sache bey ohren Eyden gethan haben, Gerichte haben ſollen im Felde und im Dorffe, und unſer Herr von Merſeburg, oder ſeine Gewaltigen in Langkſtedt, mögen Buſſen Troſte und Hanſen von Trothe, nach ſolcher alten Kunde und Gezügnüſſe vorberührt, nicht ohne hindern. Dieſem Bekäntnüſſe haben Wir obgenanter Günther, Ertz-Biſchoff zu Magdeburg, unſer Inſiegel an dieſe unſere Scheidunge und Ortheil laſſen hengen, die gegeben und geleſen im Cloſter zum Neuen-Wercke, vor Halle gelegen, nach GOttes Geburt Tuſend, vier hundert, und darnach in dem drey und viertzigſten Jahre, am Mitwoche nechſt nach Sancti Kiliani Tage.

(L.S.)

V.

Käyſers Leopoldi Lehen-Brieff vor Hertzog Chriſtian zu Sachſen/ über das Stifft Merſeburg/ de Anno 1660. befindet ſich in des Teutſchen Reichs-Archivs Part. Special. Continuat. II. unter dem Chur- und Fürſtl. Hauſe Sachſen/ p. 518.

VI.

Ejusdem Lehen-Brieff vor Hertzog Christian den Andern zu Sachsen-Merseburg/ über das Stifft daselbst/ de Anno 1693. siehe loco antea citat. p. 692.

VII.

Postulations-Decret des Dom-Capituls zu Merseburg/ worin sie Hertzog Moritz Wilhelmen zu Sachsen zum Administratorn desselben Stiffts postuliren/ aber seiner Unmündigkeit halber Chur-Sachsen unterthänigst bitten/ inmittelst die Regierung über sich zu nehmen/ de Anno 1694. stehet loco supra citat. p. 702.

IIX.

Indult-Schein Käysers Leopoldi vor den postulirten Administratorem des Stiffts Merseburg/ Hertzog Moritz Wilhelmen zu Sachsen/ daß die Lehens-Empfängniß besagten Stiffts biß zu dessen Mündigkeit Anstand haben/ und Chur-Sachsen sich inmittelst der Regierung unterziehen solle/ de Anno 1697. ist loc. supra alleg. pag. 706. befindlich.

IIX. Von Minden.

I.

Käysers Ottonis I. Privilegium, vermöge dessen er dem Stifft Minden verschiedene Freyheiten verstattet/ de Anno 961.

IN nomine Sanctæ & Individuæ Trinitatis. Otto, divina propitiante clementia Rex omnium fidelium nostrorum tam præsentium, quam futurorum cognoscat industria, qualiter vir venerabilis, nomine Landvvardus, Episcopus scilicet Ecclesiæ constructæ in honorem S. Petri, Principis Apostolorum, in loco, qui dicitur Mindim, attulit in nostram præsentiam piissimi genitoris nostri, cæterorumque antecessorum nostrorum Regum conscripta, in quibus continebantur, qualiter ipsi præfatæ Ecclesiæ res, cum omnibus in ipsis rebus consistentibus, sub illorum receperunt Mundeburdio, precatusque est mansvetudinem nostram, ut hoc ipsum a nostræ Imperialis potestatis consensu fieri non recusaremus. Nos autem ob amorem Dei, & remedium animæ nostræ ac pii genitoris nostri, cæterorumque antecessorum nostrorum Regum, nec non & pro nostræ mercedis augmento, paternos mores sequentes & benignitati ejus consentientes, ita fieri decrevimus, præcipientes ergo jubemus, ut nullus judex publicus, vel quislibet ex judiciaria potestate in Ecclesias, aut loca, vel agros, seu reliquas possessiones jam dictæ Ecclesiæ, (quas nunc infra ditionem Regni nostri legibus possideat, vel quæ deinceps in jura ejus divina pietas voluerit augeri,) ad causas judiciario more audiendas, vel freda exigenda, mansiones, vel paradas faciendas, aut fidejussores tollendos, aut homines ipsius Ecclesiæ contra rationem distringendos, nec ullas redibitiones, vel inusitatas occasiones requirendas, ullo unquam tempore ingredi audeat, vel ea, quæ supra memorata sunt, penitus exigere præsumat, hominibus quoque famulatum ejusdem monasterii facientibus, qui Saxonice Malman dicuntur, prædictum mundeburdum & tuitionem nostram constituimus, ut etiam coram nulla judiciaria potestate examinentur, nisi coram Episcopo, aut Advocato, quem ejusdem loci Episcopus elegerit: notatu hoc dignum; quicquid vero fiscus exinde sperare potuerit pro æterna remuneratione dictæ Ecclesiæ, ad stipendia pauperum & luminaria continuanda concessimus, & ipse Episcopus cum omnibus rebus suis nostro fideliter pareat Imperio, & sub nostra consistat defensione, quatenus ipsum, fratresque ejusdem loci pro nobis conjuge proleque nostra Dominum melius jugiterque exorare delectet. Fratribus autem ejusdem loci præfati dedimus licentiam eligendi Pastorem inter se, qualemcunque voluerint, ita tamen, si talis inter eos inveniatur, qui vita & moribus probatus habeatur, & ut hæc nostræ concessionis auctoritas pleniorem in Dei nomine obineat firmitatem, jussimus prælibati loci Episcopo hoc præsens præceptum conscribi, manus nostræ inscriptione confirmatum subtus & annuli nostri impressione corroborari, pro Dei amore & stabilitate Imperii nostri & incolumitate nostra & æterno præmio præcipimus. Signum Domini Ottonis invictissimi Regis. Lintulfus, Cancellarius, ad vicem Brunonis, Archicappellani, recognovit. Data VII. Idus, Anno Dominicæ Incarnat. DCCCC LXI. Indict. IV. Anno Regni Sereniss. Regis Ottonis XXII. Actum Burchem in Christi nomine feliciter, Amen.

II.

II.

Käysers Ottonis II. Diploma Donationis einiger Güter an das Stifft Minden/ de Anno 974.

IN nomine Sanctæ & Individuæ Trinitatis. Otto, divina præordinante dispositione Imperator Augustus. Cum Celsitudinis nostræ dominatui condignum videatur honestis ac piis benigniter obsequi monitionibus ac petitionibus, & maxime quando ob divinæ augmentum culturæ nostram supplicatur aliquis, ac monet Serenitatem, omnium cupimus patefieri industria fidelium nostrorum, tam præsentium, quam & futurorum, qualiter nos commonente ac suppliciter rogante fideli nostro Mandrado, Presbytero, talem proprietatem, qualem ipse in pago Lidbetegone & in comitatu Bernardi Comitis sitam quoquomodo sibi in proprium acquisivit, quod lege in nostrum jus ac ditionem Imperatoriam redit, nostræ potentia auctoritatis ad Ecclesiam Mindensem, Sancti Petri, Principis Apostolorum honori dicatam in proprium ac perpetuum usum, pro animæ nostræ remedio ac Imperii stabilitate, tradidimus, firmiterque donavimus, cum utriusque sexus mancipiis, ædificiis, terris, cultis & incultis, pratis, pascuis, sylvis, aquis, aquarumve decursibus, rebus etiam Ecclesiasticis, viis & inviis, exitibus & reditibus, quæsitis & inquirendis, & cum omnibus jure legaliterque ad idem prædium pertinentibus, tali rationis tenore, ut hæc omnia ad eandem Ecclesiam S. Petri Apostoli eodem modo, uti cæteræ res ad Ecclesias Dei a Regibus & Imperatoribus datæ, perpetuo deserviant: Et ut hoc nostræ traditionis præceptum firmius stabiliusque cunctis perpetuo credatur, hanc chartam inscribi jussimus & annuli nostri impressione signatum manu propria subtus eam corroboravimus. Signum Domini Ottonis Magni, Imperatoris Augusti; Folgmarus, Cancellarius, vice Willigisi, Archicappellani, notavi. Datum XIIII. Kal. Martii, Anno Dominicæ Incarnationis nonginteſimo, septuagesimo quarto, Indictione secunda, Anno secundo, Regni Domini Ottonis XIIII. Imperii VI. Actum Noviomago.

III.

Ejusdem Diploma, vermöge dessen er das Stifft Minden in seinen besondern Schutz genommen/ auch dessen Freyheiten confirmiret/ de Anno 974.

IN nomine sanctæ & individuæ Trinitatis. Otto, divina favente clementia Imperator Augustus. Omnium fidelium nostrorum tam præsentium, quam futurorum, cognoscat industria, qualiter Vir venerabilis, nomine Milo, Episcopus scilicet Ecclesiæ constructæ in honore sancti Petri, principis Apostolorum, in loco, qui dicitur Mindim, attulit in nostram præsentiam piissimi genitoris nostri, Imperatoris Augusti, cæterorumque antecessorum nostrorum, Regum vel Imperatorum, conscripta, in quibus continebantur, qualiter ipsius præfatæ Ecclesiæ res cum omnibus ipsis rebus consistentibus sub illorum receperunt mundiburdio, precatusque est Serenitatem nostram, ut hoc ipsum a nostræ Imperialis potestatis consensu fieri non recusaremus: Nos autem ob amorem Dei & remedium animæ nostræ, nec non & pro Regnorum stabilitate, paternos mores sequentes & ejus benignitati assentientes, ita fieri decrevimus: Præcipientes ergo, ut nullus judex publicus vel quislibet ex judiciaria potestate in Ecclesias, aut loca, vel agros seu reliquas possessiones, jam dictæ Ecclesiæ, quas nunc infra ditionem Regni nostri legibus possidet, vel quæ deinceps in jura ejus divina pietas voluerit augeri ad causas audiendas, vel freda exigenda, mansiones vel paradas faciendas, aut fidejussores tollendos, aut homines, ipsius Ecclesiæ litos vel cujuslibet conditionis servos contra rationem distringendos, nec ullas redibitiones, vel illicitas occasiones requirendas ullo unquam tempore ingredi audeat, vel ea, quæ supra memorata sunt, penitus exigere præsumat, hominibus quoque famulatum ejusdem monasterii facientibus prædictum mundiburdum nostrum constituimus, ut etiam coram nulla judiciaria potestate examinentur, nisi coram Episcopo & Advocato, quem ejusdem loci Episcopus elegerit, quicquid vero fiscus exinde sperare potuerit, pro æterna remuneratione prædictæ Ecclesiæ ad stipendia pauperum & luminaria continuanda concessimus. Et per se Episcopus nunc omnibus rebus suis nostro fideliter pareat Imperio, & sub nostra constet defensione, uti cæteræ Regnorum nostrorum Ecclesiæ & Episcopi, quatenus ipsum fratresque ejusdem loci pro nobis Dominum melius jugiterque exorare delectet. Concessimus etiam eisdem fratribus licentiam eligendi Pastorem inter se, qualecumque voluerint, ita tamen, si talis inter eos inveniatur, qui vita & moribus probatus habeatur. Et ut hoc nostri mundiburdii & concessionis præceptum firmius, magisque inconvulsum cunctis

cre-

credatur, hanc chartam inſcribi juſſimus, annuloque noſtro ſignatam manu propria ſubtus firmavimus.

Signum Domini Ottonis, magni & invictiſſimi Imperatoris Auguſti. Willigiſus, Cancellarius, vice Rodberti, Archicapellani, ſubſcripſit. Data XII. Kalend. Auguſti, Anno incarnationis Dominicæ DCCCCLXXIV. Indictione I. Anno Regni Domini Ottonis XIII. Imperii VI. Actum Aquisgrani.

IV.

Ejusdem Privilegium über Bann/ Müntze und Marckt in der Stadt Minden/ vor das Stifft daſelbſt/ de Anno 976.

IN nomine Sanctæ & Individuæ Trinitatis. Otto, divina favente clementia Imperator Auguſtus. Notum ſit omnium Induſtriæ fidelium noſtrorum tam præſentium, quam & futurorum, quia noſter fidelis Milo, Mindenſis Eccleſiæ Epiſcopus, noſtram humiliter adiit clementiam, quatenus eidem Eccleſiæ, quæ eſt in honorem Beati Petri, Principis Apoſtolorum, & Sancti Gorgonii, Martyris, conſtructa, & noſtræ Imperiali providentiæ commiſſa, quicquid ibidem noſtræ Regiæ poteſtati legaliter ſubjaceret, hoc eſt, bannum noſtrum & monetam, macellumque publicum ibi conſtrui liceret, concederemus. Nos itaque piis ejus ſupplicationibus aſſenſum præbentes, præfati fidelis noſtri Præſulis continuæ devotionis fidelitatem attendentes, & ob reverentiam Sanctorum, mercedisq; futuræ gratiam conſiderantes bannum noſtrum, teloneumque & quicquid hactenus ad noſtram poteſtatem pertinere videbatur, Mindenſi Eccleſiæ donavimus, & de noſtro jure & dominio in ejus jus & dominium earatione transfundimus, ut perenniter pro noſtræ animæ remedio unus presbyter talem præbendam, ut quisque fratrum in eodem Monaſterio Deo famulantium ordinatus, accipiat, & tam prædictus Epiſcopus, quam ſui ſucceſſores in poſterum habeant, teneant, firmiterque per futura ſecula poſſideant, & ut nullus judex publicus vel alicujus poteſtas perſonæ quicquam diſtrictionis, vel commutationis huic largitioni ingerere liceat, ſed ſub ipſius Epiſcopi & ejus ſucceſſorum munitione vel tuitione, & advocatorum, quibus committere voluit, conſiſtat. Et ut hoc noſtræ largitionis præceptum inconvulſum permaneat, manu propria ſubſcribendo firmavimus, & ſigilli noſtri impreſſione inſigniri juſſimus. Signum Domini Ottonis, Imperatoris Auguſti. Egbertus, Cancellarius, ad vicem Willigiſi, Archicapellani, notavi. Datum XIIII. Kalend. Aprilis, Anno Dominicæ Incarnationis DCCCCLXXVI. Indictione tertia, Anno vero Regni Domini Ottonis XVI. Imperii X. Actum Threcke.

V.

Käyſers Ottonis III. Diploma, vermöge deſſen er dem Stifft Minden etliche Wälder geſchencket/ de Anno 991.

IN nomine Sanctæ & Individuæ Trinitatis. Otto, divina favente clementia Rex. Si pias petitiones Sacerdotum, quas noſtris auribus infuderint, pro utilitatibus Eccleſiarum ſuarum, ob divinum amorem efficaciæ damus ad præſentem vitæ & Regni noſtri ſtatum & æterna beatitudinis præmia capienda, id nobis liquido profuturum eſſe credimus. Quapropter omnium fidelium noſtrorum, præſentium & futurorum, noverit induſtria, quomodo nos fideli noſtro Miloni, Venerabili Epiſcopo & Eccleſiæ Mindenſi, cui ipſe præſidet, ob devotum ſervitium, quod pio animo nobis ſæpius exhibuit, in proprium dedimus Foreſtos noſtros, Huculinhago & Stioringewald nominatos. Et inſuper ob interventum & comprobationem fidelium noſtrorum, Bernardi videlicet Ducis, & Fratris ſui Luitgeri, atque Ailhardi Comitis, aliorumque comprovincialium ſuorum, ſupradicto Epiſcopo & ejus Eccleſiæ dedimus ſylvam Suntel vocatam, quantum ex occidentali parte fluminis, quod Weſera nuncupatur, ſui Epiſcopatus ſpatium comprehendit, ea videlicet ratione, ut nulla deinceps perſona magna vel parva in prædictis foreſtis, aut ſylva ſuperius jam nominata, venari, ſeu capere præſumat, aliquam feram, vel beſtiam, ſine licentia & conſenſu ipſius jam dicti Milonis, honorandi præſulis, & ejus ſucceſſorum, ſed prædicti foreſti, & ſuprascripta ſylva, ſub perpetuo jure & vinculis Epiſcopi & ejus ſucceſſorum futurorum conſiſtant. Et ut hæc noſtræ donationis autoritas dehinc firma permaneat, hoc præceptum inde conſcriptum ſigilli noſtri impreſſione ſignari juſſimus, manuque noſtra, ut infra videtur, corroboravimus. Signum Domini Ottonis Regis. Hildebaldus, Epiſcopus & Cancellarius, vice Willigiſi, Archiepiſcopi, recognovit. Data V. Idus Sept. Anno

Anno Dominicæ Incarnationis DCCCCXCI. Indictione V. Anno autem tertii Ottonis regnantis VIII. Actum Brandenburg feliciter, Amen.

VI.

Käyſers Henrici II. Confirmation und Extenſion aller von ſeinen Vorfahren dem Stifft Minden ertheilten Freyheiten/ de Anno 1009.

IN nomine Sanctæ & Individuæ Trinitatis. Henricus, divina favente clementia Rex. Omnium fidelium noſtrorum, tam præſentium, quam & futurorum, cognoſcat induſtria, qualiter Thiedericus, Epiſcopus S. Mindenſis Eccleſiæ, in honore Sancti Petri, Apoſtolorum Principis, conſtructæ, in noſtram attulit præſentiam piiſſimorum anteceſſorum noſtrorum, Regum vel Imperatorum, ſcripta, in quibus continebatur, qualiter ipſius præfatæ Eccleſiæ res, cum omnibus in ipſis rebus conſiſtentibus, ſub illorum receperint Mundiburdio ac defenſione, precatusque eſt Serenitatem noſtram, ut hoc ipſum a noſtræ regalis poteſtatis conſenſu fieri non recuſaremus. Nos autem, ob amorem Dei noſtræque animæ remedium, nec non pro Regnorum ſtabilitate, prædeceſſorum noſtrorum mores ſequentes, & ejus benignitati aſſentientes, ita fieri decrevimus; præcipientes ergo, ut nullus judex publicus, vel quislibet ex judiciaria poteſtate, in Eccleſias, aut loca, vel agros, ſeu reliquas poſſeſſiones jam dictæ Eccleſiæ, quas nunc infra ditionem Regni noſtri legibus poſſidet, vel quæ deinceps in jura ejus divina pietas voluerit augeri, ad cauſas audiendas, vel freda exigenda, manſiones, vel paradas faciendas, aut fidejuſſores tollendos, aut homines ipſius Eccleſiæ francos, liberos & Eccleſiaſticos, litones Maalman, vel ſervos, cujuslibet conditionis, ſeu colonos, contra rationem diſtringendos, nec ullas redibitiones, vel illicitas evaſiones requirendas, ullo unquam tempore ingredi audeat, aut bannum, ſive herbannum, ſeu ea, quæ ſupra memorata ſunt, ab illis penitus exigere præſumat; hominibus quoque famulatum ejusdem Eccleſiæ facientibus prædictum Mundiburdium conſtituimus, ut etiam coram nulla judiciaria poteſtate examinentur, niſi coram Epiſcopo & Advocatis ejus, quos ejusdem loci Epiſcopus elegerit: inſuper etiam bannum noſtrum & monetam, teloneumque ſive macellum publicum ibi conſtrui licere, & quicquid ad noſtram poteſtatem pertinere videbatur, eidem Eccleſiæ donavimus. Quicquid vero fiſcus exinde ſperare potuerit, pro æterna remuneratione prædictæ Eccleſiæ ad ſtipendia pauperum & luminaria continuanda conceſſimus, & per ſe Epiſcopus in omnibus rebus ſuis noſtro fideliter pareat Imperio, & ſub noſtra conſtet defenſione, uti cæteræ Regnorum noſtrorum Eccleſiæ & Epiſcopi, quatenus ipſos Fratresque ejusdem loci pro nobis Dominum melius & jugiter orare delectet. Conceſſimus quoque eisdem Fratribus licentiam eligendi inter ſe Paſtorem dignum & idoneum, ſalvo tamen Regis ſive Imperatoris conſenſu; & ut hoc noſtri Mundiburdii & conceſſionis præceptum firmius magisque inconvulſum cunctis credatur, hanc cartam inſcribi juſſimus, ſigilloque noſtro ſignatam manu propria ſubtus firmavimus. Signum Domini Henrici, Regis invictiſſimi. Guntherus, Cancellarius, vice Willigiſi, Archicapellani, recognovit. Datum IV. Idus Martii, Indictione VII. Anno Dominicæ Incarnationis M VIIII. Anno vero Domini Henrici ſecundi regnantis VII. Actum Trutmanniæ feliciter, Amen.

VII.

Käyſers Conradi II. Diploma Donationis des Guts Kemnium an das Stifft Minden/ de Anno 1025.

IN nomine Sanctæ & individuæ Trinitatis. Conradus, divina favente clementia Rex. Omnium fidelium noſtrorum, tam præſentium, quam & futurorum, perpendat univerſitas, qualiter Sigebertus, Sanctæ Mindenſ. Eccleſiæ Præſul Venerandus, noſtram Regalem Supereminentiam humiliter adiit, atque interventu noſtrorum fidelium, inprimis dilectiſſimæ conte-ctalis noſtræ, Giſele, Dei gratia Reginæ, nec non Aribonis, Mogentiacenſis Archiepiſcopi, Pelegrini, Colonienſis Archipræſulis, Hunfridi, Par-

nari, Comitis, cum omnibus ſuis pertinentiis, mancipiis, agris, pratis, pāſcuis, ſylvis, molendinis, aquis, aquarumve decurſibus, exitibus & reditibus, cultis & incultis, acquiſitis & acquirendis, ſæpe jam dictæ Sanctæ Mindenſi Eccleſiæ ſuisque per ſucceſſus temporum proviſoribus, per id temporis inibi commorantes, ante altare Sancti Petri, Apoſtolorum principis, Sanctique Gorgonii, martyris, manu ad manum donavimus, ac perpetuo poſſidendum in proprium tradidimus. Quapropter ſæpe jam dictum prædium, cum omnibus illuc rite pertinentibus, ſub noſtrum mundiburdium ac defenſionem accipimus, ut etiam coram nulla judiciaria poteſtate examinentur, niſi coram Mindenſium Epiſcopo, & advocatis ejus, quos ipſe elegerit. Et ut hoc noſtræ donationis ac mundiburdii præceptum firmius magisque inconvulſum cunctis credatur, hanc cartam inſcribi juſſimus, ſigilloque noſtro ſignatam manu propria ſubtus firmavimus.

Signum Domini Conradi, glorioſiſſimi Regis.

Odalricus, Cancellarius, vice Aribonis, Archicapellani, recognovi. Data IIII. Non. Maji, Indictione octava, Anno Dominicæ incarnationis M XXV. Anno vero Domini Conradi II. Regis I. Actum Ratisponæ.

IIX.

Ejusdem Privilegium vor Biſchoff Sigebertum zu Minden/ über die Jagt-Gerechtigkeit in ſeinen Wäldern/ de Anno 1029.

IN nomine Sanctæ & individuæ Trinitatis. Chonradus, clementia divina favente Romanorum Imperator Auguſtus. Noverit omnium Sanctæ Eccleſiæ Dei fidelium noſtrorumque præſentium ac futurorum induſtria, qualiter nos, ob interventum & petitionem dilectæ conjugis noſtræ, Giſile, Imperatricis Auguſtæ, & amantiſſimæ noſtræ prolis, Henrici, Regis, nec non Brunonis, Auguſtenſis Venerabilis Epiſcopi, fideli noſtro Sigeberto, Mindenſi Epiſcopo, & Eccleſiæ, cui ipſe Deo dante præſidet, in honore Sancti Petri, Principis Apoſtolorum, & Sancti Gorgonii, Martyris Chriſti, conſtructæ, quandam ſylvam, ſitam ſingulariter in proprietate prædiorum ejusdem Mindenſis Eccleſiæ & in pago Entergowi, in comitatu vero Bernardi Ducis, cum conſenſu & collaudatione præfati Ducis Bernardi & ſui Fratris Dietmari, cæterorumque civium in eadem ſylva, usque modo communionem venandi habentium in ſylvis, campis & paludibus inter flumina Oſſenbeke & Alerbeke, usque in medium flumen Wermonem, & inde usque ad Northſulere Canpen, ad curtem pertinens Sulegon nominatam, foreſtrari conceſſimus & banni noſtri diſtrictu circumvallavimus, ea videlicet ratione, ut nemo ulterius in eodem foreſto absque prælibati Epiſcopi ſuorumque ſucceſſorum licentia poteſtatem habeat venandi, ſagittandi, retia, aut laqueos ponendi, aut ullo ingenio feras decipiendi, quæ merito ſub jure banni continentur. Si quis autem hujus noſtri Imperialis præcepti temerarius violator extiterit, ſciat ſe Epiſcopo & ſuo Advocato banni noſtri ſummam compoſiturum. Et ut hoc verius credatur diligentiusque per futura annorum curricula obſervetur, hanc cartam inde conſcriptam ſubtusque manu propria roboratam, figilli noſtri impreſſione juſſimus inſigniri. Signum Domini Chonradi, invictiſſimi Romanorum Imperatoris Auguſti. Oudalricus, Cancellarius, vice Aribonis, Archicapellani, recognovit. Data III. Calend. Aprilis, Indictione XII. Anno Dominicæ Incarnationis M XXIX. Anno autem Domini Conradi ſecundi regnantis V. Imperii vero II. Actum Ratisponæ.

IX.

Ejusdem Confirmation des von Biſchoff Sigeberto zu Minden in der Stadt Minden erbaueten und dotirten Cloſters zu S. Martin/ de Anno 1029.

IN nomine Sanctæ & Individuæ Trinitatis. Chonradus, divina favente clementia Romanorum Imperator Auguſtus. Si bona, quæ ad Eccleſias Dei ab anteceſſoribus noſtris, Regibus, Imperatoribus, & ab Epiſcopis, Abbatibus, vel aliquibus, beatæ memoriæ, Viris data invenimus, ea ibidem Imperialis noſtri Præcepti diſtrictu ſtabiliri ſtuduerimus, pro hoc ſtudio noſtrum Regnum ſtabilius fieri, & nos æternam requiem promereri minime ambiguimus, unde Dei noſtrique fidelium, præſentium ſcilicet ac futurorum univerſitati notum eſſe cupimus, qualiter dilectus noſter Sigibertus, Mindenſis Epiſcopus, cum fideli noſtro Brunone, Auguſtenſi Venerabili Epiſcopo, Serenitatis noſtræ clementiam adiit, humiliter obſecrans, ut talia bona, qualia ipſe in prædiis, in mancipiis utriusque ſexus, in dominationibus, nec non in cæteris utilitatibus habet quæſita, ad monaſterium Minda, & in uſum Fratrum ſub canonica regula inibi Deo ſervientium, noviter ab illo in honore Sancti Martini Confeſſoris conſtructum,

ctum, per Imperiale noſtrum præceptum ſtabiliremus atque conſervaremus, quorum petitioni, ſicut pium ac juſtum erat, aſſenſum præbentes, ob interventum ac petitionem dilectæ conjugis noſtræ Giſele, Imperatricis Auguſtæ, & amantiſſimæ noſtræ prolis, Henrici, Regis, nec non fidelium noſtrorum, Arabonis, Moguntiæ ſedis, Piligrini, Colonienſis Eccleſiæ, Venerabilium Archiepiſcoporum, hæc prædia Egisberon, Komimin, Nigenburg, Swenorden, Hiltiwardingahuſen, in villis vero Bracha & Folchardesdorfa II. manſos cum omni ſilvatica utilitate, & Eccleſiam unam in vico Grecini, & quinque manſos Ungilibach, manſum unum & Ratheriſdorfa omnem decimationem vini, duos manſos in Ubhuſen, in Wolnatingahuſen, V. manſos in Dribura, I. manſum in Stochein, duos manſos in Leni, manſum, a præfato fideli noſtro Sigeberto Epiſcopo quæſita, vel quæ poſtmodum divina adjuvante clementia acquiſierit, exceptis his prædiis, quibus antea Eccleſias Dei locupletavit ad monaſterium, quod ipſe Mindæ in honore Sancti prælibati Martini a fundamento locavit, & in uſum Fratrum ſub canonica vita inibi Deo famulantium per hujus noſtri Imperialis ſcripti tenorem ſtabilivimus & confirmavimus, ea videlicet ratione, ut nec ipſe, nec ullus ſuorum ſucceſſorum poteſtatem habeat hæc eadem bona data, vel in poſterum danda, a prætitulato monaſterio alienare, vel limites ſuos inde beneficiare, vel in aliquid in commune Fratrum commodum commutare. Si quis autem Epiſcopus, absque eorum conſenſu & collaudatione, eadem bona abalienare, vel militibus ſuis in beneficium dare, vel in proprium uſum transferre voluerit, ipſi Fratres ad nos noſtrosque ſucceſſores refugium habeant. Et ut hæc noſtræ confirmationis auctoritas verius credatur, diligentiusque per futura annorum curricula obſervetur, hanc cartam inde conſcriptam manu propria confirmantes & corroborantes, Sigillo noſtro juſſimus inſigniri. Signum Domini Conradi, invictiſſimi Romanorum Imperatoris Auguſti. Odalricus, Cancellarius, vice Aribonis, Archicapellani, recognovit. Datum Idus Aprilis, Indictione XII. Anno Dominicæ Incarnationis M XXVIIII. Anno autem Domini Conradi Secundi regnantis V. Imperii vero tertio. Actum Regenſpurg feliciter, Amen.

X.

Ejusdem Confirmation aller von ſeinen Vorfahren dem Stifft Minden ertheilter Privilegien und Freyheiten/ de Anno 1031.

IN nomine ſanctæ & individuæ Trinitatis. Chonradus, divina favente clementia Romanorum Imperator Auguſtus. Omnium fidelium noſtrorum jam præſentium & futurorum cognoſcat induſtria, qualiter Sigebertus, Epiſcopus Sanctæ Mindenenſis Eccleſiæ, in honore Sancti Petri, Apoſtolorum Principis, conſtructæ, in noſtram attulit præſentiam piiſſimorum Anteceſſorum, Regum vel Imperatorum, ſcripta, in quibus continebatur, qualiter ipſius Eccleſiæ res cum omnibus in ipſis rebus conſiſtentibus ſub illorum receperunt mundiburdio ac defenſione, precatusque eſt Serenitatem noſtram, ut hoc ipſum a noſtræ Regalis poteſtatis conſenſu fieri non recuſaremus. Nos autem, ob amorem Dei noſtræque animæ remedium, nec non pro regnorum ſtabilitate, prædeceſſorum noſtrorum mores ſequentes, & ejus benignitati aſſentientes, ita fieri decrevimus; præcipientes ergo, ut nullus judex publicus, vel quislibet ex judiciaria poteſtate, in Eccleſias, aut loca, vel agros, ſeu reliquas poſſeſſiones jam dictæ Eccleſiæ, quas nunc infra ditionem regni noſtri legibus poſſidet, vel quæ deinceps in jura ejus divina pietas voluerit augeri, ad cauſas audiendas, vel freda exigenda, manſiones, vel paradas faciendas, aut fidejuſſores tollendos, aut homines ipſius Eccleſiæ francos, liberos & eccleſiaſticos, litones Maalman, vel ſervos cujuslibet conditionis, ſeu colonos contra rationem diſtringendos, nec ullas redibitiones, vel illicitas occaſiones requirendas, ullo unquam tempore ingredi audeat, aut bannum, ſive heribannum, ſeu ea, quæ ſupra memorata ſunt, ab illis penitus exigere præſumat; hominibus quoque, famulatum ejusdem Eccleſiæ facientibus, prædictum mundiburdium conſtituimus, ut etiam coram nulla judiciaria poteſtate examinentur, niſi coram Epiſcopo & advocatis ejus, quos ejusdem loci Epiſcopus elegerit.

Inſuper etiam bannum noſtrum & monetam, teloneumque, ſive macellum publicum ibi conſtrui licere, & quicquid ad noſtram poteſtatem pertinere videbatur, eidem Eccleſiæ donavimus; quicquid vero fiſcus exinde ſperare potuerit, pro æterna remuneratione prædictæ Eccleſiæ ad ſtipendia pauperum & luminaria continuanda conceſſimus.

Et per ſe Epiſcopus cum omnibus rebus ſuis noſtro fideliter pareat imperio, & ſub noſtra conſiſtat defenſione, ut cæteræ regnorum noſtrorum Eccleſiæ & Epiſcopi, quatenus ipſum fratresque ejusdem loci pro nobis Dominum melius & jugiter orare delectet. Conceſſimus quoque eisdem fratribus licentiam eligendi in-

ter ſe Paſtorem dignum & idoneum, ſalvo tamen Regis ſive Imperatoris conſenſu. Et ut hoc noſtri mundiburdii & conceſſionis præceptum firmius magisque inconvulſum cunctis credatur, hanc chartam inſcribi juſſimus, ſigilloque noſtro ſignatam manu propria ſubtus firmavimus.

Signum Domini Conradi, Invictiſſimi Romanorum Imperatoris Auguſti.

Odalricus, Cancellarius, ad vicem Aribonis, Archicapellani, recognovit. Data XII. Kalend. Maji, Indictione XIII. Anno Dominicæ incarnationis M XXXI. Anno autem Domini Conradi Secundi regnantis VII. Imperio vero V. Actum Noviomago.

XI.

Ejusdem Privilegium vor das Stifft Minden/ die Forſt- und Jagt-Gerechtigkeit in einigen deſſelben Wäldern betreffend/ de Anno 1033.

IN nomine Sanctæ & individuæ Trinitatis. Chonradus, divina favente clementia Romanorum Imperator Auguſtus, omnibus Chriſti noſtrique fidelibus notum eſſe volumus: Qualiter Sigebertus, Mindenſis Eccleſiæ Epiſcopus, noſtram adiit Celſitudinem, hoc ſupplicans, quatenus nos quoddam Foreſtum ſui ſcilicet juris, per imperiale noſtri præceptum foreſtari faceremus, hoc ipſum foreſtum incipit, ubi Linderinus flumen Weſera influit & ſurſum contra ejusdem rivi decurſum usque ad villam Linſa dictam ad illum locum, ubi Luzilurſone rivus influit rivum Lume, & ſurſum contra illius rivi decurſum usque ad villam Halle dictam ad illum locum, ubi publica ſtrata iter ſuper ipſum præbet rivum, & in ipſa publica ſtrata usque ad locum Puregriffe dictum, ubi terminus eſt Parrochiarum Mindenſis Eccleſiæ & Hildeneshemenſis, & inde per directum usque ad Wubeche fluvium, qui prædicta diſcernit Epiſcopia, & ſurſum contra illius rivi decurſum usque ad cacumen montis Vogilari dicti, & per totum ejusdem montis occidentale cacumen contra villam Rena dictam, & inde in fluvium Wyſera, & per ejus deſcenſum medium usque ad illum locum, ubi prænominatus Linderinus idipſum influit flumen; hujus Venerabilis Epiſcopi deſiderium, ob interventum ac petitionem caræ contoralis noſtræ, Giſale, Imperatricis videlicet Auguſtæ, nec non & amantiſſimæ noſtræ prolis, Henrici, Regis, perduximus ad effectum. Proinde Imperiali præcipimus auctoritate, ut nullus in eodem foreſto venationis exercitium, præter prædictæ Eccleſiæ Epiſcopi conſenſum, agere præſumat. Et ut hoc noſtræ donationis præceptum ſtabilius ac firmius omni permaneat ævo, hanc paginam inde conſcriptam propriaque manu corroboratam ſigilli noſtri impreſſione juſſimus inſigniri. Signum Domini Chonradi, Romanorum Imperatoris invictiſſimi. Burchardus Cancellarius, vice Pardonis Archi-Capellani recognovit. Data VI. Idus Julii, Anno Dominicæ Incarnationis M. XXXIII. Indictione I. anno autem Domini Conradi Secundi regnantis IX. Imperii vero VII. Actum Merſiburg feliciter, Amen.

XII.

Käyſers Henrici III. Confirmation aller von ſeinen Vorfahren dem Stifft Minden ertheilter Privilegien und Freyheiten/ de Anno 1039.

IN nomine Sanctæ & individuæ Trinitatis. Henricus, divina favente clementia Rex. Omnium fidelium noſtrorum, tam præſentium, quam futurorum, cognoſcat induſtria, qualiter Bruno, Epiſcopus Sanctæ Mindenſis Eccleſiæ, in honore ſancti Petri, Principis Apoſtolorum, & ſancti Gorgonii conſtructæ, in noſtram attulit præſentiam piiſſimorum anteceſſorum noſtrorum, Regum vel Imperatorum, ſcripta, in quibus continebatur, qualiter ipſius præfatæ Eccleſiæ res cum omnibus in ipſis rebus conſiſtentibus ſub illorum receperunt Mundiburdio ac defenſione, precatusque eſt Serenitatem noſtram, ut hoc ipſum a noſtræ regalis poteſtatis conſenſu fieri non recuſaremus. Nos autem, ob amorem Dei, noſtræque animæ remedium, nec non pro regnorum ſtabilitate, prædeceſſorum noſtrorum mores ſequentes, & ejus benignitati aſſentientes, ita fieri decrevimus. Præcipientes ergo, ut nullus judex publicus, vel quislibet ex judiciaria poteſtate, in Eccleſias, aut loca, vel agros, ſeu reliquas poſſeſſiones jam dictæ Eccleſiæ, quas nunc infra ditionem regni noſtri legibus poſſidet, vel quæ deinceps in jura ejus divina pietas voluerit augeri, ad cauſas audiendas, vel freda exigenda, manſiones, vel paradas faciendas, aut fidejuſſores tollendos, aut homines ipſius Eccleſiæ francos, liberos & Eccleſiaſticos, litones Maalmann, vel ſervos cujuslibet conditionis, ſeu colonos contra rationem diſtringendos, nec ullas redibitiones, vel illicitas occaſiones requirendas, ullo unquam tempore ingredi audeat, aut bannum, ſive heribannum, ſeu ea, quæ ſupra memorata ſunt, ab illis penitus exigere præſumat; hominibus quoque famulatum ejusdem Eccleſiæ facientibus prædictum Mundiburdium conſtituimus, ut etiam coram nulla judiciaria poteſtate examinentur, niſi coram Epiſcopo, & advocatis ejus, quos ejusdem loci Epiſcopus elegerit. Inſuper etiam bannum noſtrum & monetam, teloneumque, ſive macellum publicum ibi conſtrui licere, & quidquid ad noſtram poteſtatem pertinere videbatur, eidem Eccleſiæ donavimus. Quidquid vero fiſcus exinde ſperare potuerit, pro æterna remuneratione dictæ Eccleſiæ ad ſtipendia pauperum & luminaria continuanda conceſſimus. Et per ſe Epiſcopus cum omnibus rebus ſuis noſtro fideliter pareat imperio, & ſub noſtra conſtet defenſione, uti cæteræ regnorum noſtrorum Eccleſiæ, & Epiſcopi, quatenus ipſum fratresque ejusdem loci pro nobis Dominum melius & jugi-

jugiter orare delectet. Conceſſimus quoque eisdem fratribus licentiam eligendi inter ſe Paſtorem dignum & idoneum, ſalvo tamen Regis ſive Imperatoris conſenſu. Et ut hoc noſtri Mundiburdii & conceſſionis præceptum firmius magisque inconvulſum cunctis credatur, hanc chartam inſcribi juſſimus, ſigilloque noſtro ſignatam manu propria ſubtus firmavimus.

(L.S.) Signum Domini Henrici Tertii, Regis Invictiſſimi.

Theodoricus Cancellarius, vice Bardonis, Archi-Capellani, recognovit. Data X. Calend. Julii, Anno Dominicæ Incarnationis M. XXXIX. Indictione VII. Anno autem Domini Henrici Tertii ordinationis XI. regnantis autem primo. Actum Anternacho feliciter, Amen.

XIII.

Ejusdem anderweite Confirmation aller Privilegien und Freyheiten des Stiffts Minden/ de Anno 1049.

IN nomine ſanctæ & individuæ Trinitatis. Henricus, divina favente clementia Romanorum Imperator Auguſtus. Omnium fidelium noſtrorum, tam præſentium, quam & futurorum, cognoſcat induſtria: Qualiter Bruno, Epiſcopus ſanctæ Mindenſ. Eccleſiæ, in honore Sancti Petri, Apoſtolorum Principis, conſtructæ, in noſtram attulit præſentiam piiſſimi noſtri genitoris, Chonradi, Imperatoris Auguſti, cæterorumque anteceſſorum noſtrorum, Regum vel Imperatorum, ſcripta, in quibus continebatur, qualiter ipſius præfatæ Eccleſiæ res cum omnibus in ipſis rebus conſiſtentibus ſub illorum receperunt mundiburdio ac defenſione, precatusque eſt Serenitatem noſtram, ut hoc ipſum a noſtræ Imperialis poteſtatis conſenſu fieri non recuſaremus. Nos autem, ob amorem Dei, noſtræque animæ remedium, nec non pro regnorum ſtabilitate, prædeceſſorum noſtrorum & paternos mores ſequentes, & ejus benignitati aſſentientes, ita fieri decrevimus; præcipientes ergo, ut nullus judex publicus, vel quilibet ex judiciaria poteſtate, in Eccleſias, aut loca, vel agros, ſeu reliquas poſſeſſiones jam dictæ Eccleſiæ, quas nunc infra ditionem Regni noſtri legibus poſſidet, vel quæ deinceps in jura ejus divina pietas voluerit augeri, ad cauſas audiendas, vel freda exigenda, manſiones vel paradas faciendas, aut fidejuſſores tollendos, aut homines ipſius Eccleſiæ francos, liberos & eccleſiaſticos, litones Maalman, vel ſervos cujuslibet conditionis, ſeu colonos contra rationem diſtringendos, nec non ullas redibitiones, vel illicitas occaſiones requirendas, ullo unquam tempore ingredi audeat, aut bannum, ſive heribannum, ſeu ea, quæ ſupra memorata ſunt, ab illis penitus exigere præſumat; hominibus quoque famulatum ejusdem Eccleſiæ facientibus prædictum mundiburdium conſtituimus, ut etiam coram nulla judiciaria poteſtate examinentur, niſi coram Epiſcopo & advocatis ejus, quos ejusdem loci Epiſcopus elegerit. Inſuper & bannum noſtrum & monetam, teloneumque, ſive macellum publicum ibi conſtrui licere, & quicquid ad noſtram poteſtatem pertinere videbatur, eidem Eccleſiæ donavimus; quicquid vero fiſcus exinde ſperare potuerit, pro æterna remuneratione dictæ Eccleſiæ ad ſtipendia pauperum & luminaria continuanda conceſſimus. Et per ſe Epiſcopus cum omnibus rebus ſuis noſtro fideliter pareat Imperio, & ſub noſtra conſtet defenſione, ut cæteræ regnorum noſtrorum Eccleſiæ & Epiſcopi, quatenus ipſum Fratresque ejusdem loci pro nobis Dominum melius & jugiter orare delectet. Conceſſimus quoque eisdem Fratribus licentiam eligendi inter ſe Paſtorem dignum & idoneum, ſalvo tamen Regis, ſive Imperatoris conſenſu. Et ut hoc noſtri mundiburdii & conceſſionis præceptum firmius & magis inconvulſum cunctis credatur, hanc cartam inſcribi jusſimus, ſigilloque noſtro ſignatam manu propria ſubtus firmavimus.

Signum Domini Heinrici, Regis invictiſſimi, ſecundi Romanorum Imperatoris Auguſti.

Wintherius, Cancellarius, vice Bardonis, Archicancellarii, recognovi.

Data XIII. Calend. Auguſti, Anno Dominicae Incarnationis M XLIX. Indictione I. Anno autem Domini Heinrici tertii Regis, ſecundi Imperatoris, ordinationis ejus XX. Regnantis quidem X. Imperantis autem XI. in nomine Domini. Actum Mindo feliciter, Amen.

XIV.

Käyſers Henrici IV. Diploma Donationis des Guts Loſa an das Dom-Capitul zu Minden/ de Anno 1058.

IN nomine ſanctae & individuae Trinitatis. Henricus, divina favente clementia Rex. Noverint omnes fideles Chriſti, tam futuri, quam praeſentes, qualiter nos pro remedio animae patris noſtri, Sereniſſimi Romanorum Imperatoris Auguſti, Henrici, & ſtabilitate regni, conſiliante & precante dilectiſſima matre noſtra, Agnete, Imperatrice Auguſta, ob petitionem & fi-

dele servitium amicissimi nostri Colonienſ. Archiepiſcopi, Annonis, quoddam praedium, quod dicitur Loſa, ſitum in pago Loſa, in Comitatu Bernardi, quicquid in ſupradicto loco regio jure contrahente habuimus, cum utriusque ſexus mancipiis, cum aedificiis, cum terris & cultis & incultis, pratis, paſcuis, ſylvis, venationibus, aquis, aquarumve decurſibus, viis & inviis, exitibus & reditibus, quæſitis & inquirendis, & cum omnibus ad idem praedium pertinentibus, ad monaſterium Mindenſium, in honore Sancti Petri & Sancti Gorgonii conſtructum, in uſum Fratrum Deo inibi ſub canonica regula ſervientium tradidimus. Et ut haec noſtrae Regiae traditionis auctoritas ſtabilis & inconvulſa omni tempore permaneat, hanc chartam inde conſcriptam manu propria confirmantes & corroborantes, ſigilli noſtri impreſſione juſſimus inſigniri.

Signum Domini Henrici IV. Regis invictiſſimi.

Wuntherius, Cancellarius, vice Leopoldi, Archicapellani, recognovi. Datum V. Menſis Martii, Anno Dominicae Incarnationis MLVIII. Indictione XI. Anno autem Domini Henrici IV. Regis, ordinationis IIII. Regni II. Actum Mindae feliciter, Amen.

XV.

Ejusdem Confirmation aller Privilegien und Freyheiten/ ſo von ſeinen Vorfahren dem Stifft Minden ertheilet worden/ de Anno 1059.

IN nomine Sanctæ & Individuæ Trinitatis. Henricus, divina favente clementia Rex, omnibus Chriſti noſtrique fidelibus, tam futuris, quam præſentibus, notum eſſe volumus, qualiter Egelbertus, Epiſcopus Sanctæ Mindonenſis Eccleſiæ, in honore Sancti Petri, Apoſtolorum Principis, cónſtructæ, in noſtram attulit præſentiam piiſſimi noſtri genitoris, Henrici, Imperatoris Auguſti, cæterorumque anteceſſorum noſtrorum, Regum vel Imperatorum, ſcripta, in quibus continebatur, qualiter ipſius præfatæ Eccleſiæ res, cum omnibus in ipſis rebus conſiſtentibus, in illorum receperunt mundiburdium ac defenſionem, precatusque eſt Serenitatem noſtram, ut hoc ipſum a noſtræ poteſtatis conſenſu fieri non recuſaremus. Nos autem, ob amorem Dei, noſtræque animæ remedium, nec non pro Regnorum noſtrorum ſtabilitate, prædeceſſorum noſtrorum & paternos mores ſequentes, & ejus benignitati aſſentientes, ita fieri decrevimus, præcipientes, ut nullus judex publicus, vel quilibet ex judiciaria poteſtate, in Eccleſias, aut loca, vel agros, ſeu reliquas poſſeſſiones jam dictæ Eccleſiæ, quas nunc infra ditionem Regni noſtri legibus poſſidet, vel quæ deinceps in jura ejus divina pietas voluerit augeri, ad cauſas audiendas, vel freda exigenda, manſiones vel paradas faciendas, aut fidejuſſores tollendos, aut homines ipſius Eccleſiæ francos, liberos & Eccleſiaſticos, litones Maalman, vel ſervos cujuslibet conditionis, ſeu colonos contra rationem diſtringendos, nec ullas redibitiones, vel illicitas occaſiones requirendas, ullo unquam tempore ingredi audeat, aut bannum, ſive heribannum, ſeu ea, quæ ſupra memorata ſunt, ab illis penitus exigere præſumat.

Hominibus quoque eidem Eccleſiæ famulantibus prædictum mundiburdium conſtituimus, ut etiam coram nulla judiciaria poteſtate examinentur, niſi coram Epiſcopo, & Advocatis ejus, quos ejusdem Eccleſiæ Epiſcopus elegerit; inſuper & bannum noſtrum & monetam, teloneumque, ſive macellum publicum ibi conſtrui licere, & quicquid ad noſtram poteſtatem pertinere videbatur, eidem Eccleſiæ donavimus: quicquid vero fiſcus exinde ſperare potuerit, pro æterna remuneratione prædictæ Eccleſiæ ad ſtipendia pauperum & luminaria continuanda conceſſimus. Et per ſe Epiſcopus cum omnibus rebus ſuis noſtro fideliter pareat imperio, & ſub noſtra conſtet defenſione, uti cæteræ Regnorum noſtrorum Eccleſiæ & Epiſcopi, quatenus ipſum Fratresque ejusdem loci pro nobis Dominum melius & jugiter orare delectet.

Conceſſimus quoque eisdem Fratribus licentiam eligendi inter ſe Paſtorem dignum & idoneum, ſalvo tamen Regis, ſive Imperatoris conſenſu. Et ut hæc noſtra Regalis confirmatio ſtabilis & inconvulſa omni permaneat ævo, hanc cartam inde conſcribi, manuque propria corroborantes, ſigilli noſtri impreſſione juſſimus inſigniri.

Signum Domini Henrici IV. Regis. (L. S.)

Gebehardus, Cancellarius, vice Liutpaldi, Archicancellarii, recognovi. Data eſt VI. Calend. Auguſti, Anno Dominicæ Incarnationis MLIX. Indictione XII. Anno autem ordinantis Domini Henrici Regis IV. (VI.) Regni II. (III.) Actum Polidæ, in Dei nomine feliciter, Amen.

XVI.

Ejusdem Diploma Donationis des Orts Laßhuggeri an das Stifft Minden/ de Anno 1063.

IN nomine Sanctae & Individuae Trinitatis. Heinricus, divina favente clementia Rex. Quicquid ad utilitatem ſanctarum Dei Eccleſiarum ſacerdotes Chriſti venerando & eorum petitionibus aſſenſum praebendo conferimus, ad quietum temporalis regni ſtatum & ad perpetuae beatitudinis augmentum tam nobis, quam parentibus noſtris profuturum ſine dubio credimus. Quapropter noſſe volumus induſtriam omnium Dei noſtrique fidelium, tam futurorum, quam praeſentium, qualiter nos, ob interventum ac petitionem fidelium noſtrorum, ſcilicet Annonis, Colonienſ. Archiepiſcopi, Adelbarti, Hammaburgenſis Archiepiſcopi, Engelhardi, Magadeburgenſ. Archiepiſcopi, Burchardi, Halvirſtadenſ. Epiſcopi, & maxime ob juge & fidele ſervitium Engilberti, Mindenenſ. Epiſcopi, eidem Eccleſiae curtem noſtram, quae vocatur Laßhuggeri, in pago Augeri dicto, in Comitatu Ottonis, Ducis, ad reſtituendum damnum, quod praefatae Eccleſiae peccatis exigentibus in noſtra praeſentia per incendium contigit, cum omnibus ſuis appendiciis, id eſt, utriusque ſexus mancipiis, areis, aedificiis, agris, pratis, paſcuis, terris, cultis & incultis, aquis, aquarumque decurſibus, molendinis, molis, piſcationibus, ſilvis, venationibus, viis & inviis, exitibus & reditibus, quaeſitis & inquirendis, cum omni utilitate, quae ullo modo inde provenire poterit, in proprium tradidimus, ea videlicet ratione, ut praenominata Eccleſia hoc Regiae noſtrae munificentiae donum, omnium mortalium contradictione remota, perpetualiter poſſideat, & aeternae beatitudinis praemia, tam nobis, quam parentibus noſtris fidelibus, vivis, ſive defunctis, obtineat. Et ut haec noſtra Regalis traditio ſtabilis & inconvulſa per ſuccedentium momenta temporum permaneat, hanc cartam inde conſcriptam manu propria, ut infra videtur, corroborantes, ſigilli noſtri impreſſione juſſimus inſigniri.

Signum Domini Henrici IIII. Regis.

Fredericus, Cancellarius, vice Sigefridi, Archicancellarii, recognovi. Data XVI. Calend. Auguſti, Anno Dominicae incarnationis M LXIII. Indictione prima, Anno autem Domini Henrici Quarti, Regis, ordinationis III. Regni vero VI. Actum Goslariae in Dei nomine feliciter, Amen.

XVII.

Käyſers Friderici I. Decretum, daß die Cleriſey des Stiffts Minden niemand krancken ſolle/ de Anno 1160.

FRedericus, Dei gratia Romanorum Imperator & ſemper Auguſtus. Sanctæ Mindenenſis Eccleſiæ honeſto & venerabili Clero univerſo & ejusdem Eccleſiæ fidelibus, tam nobilibus, quam liberis & miniſtralibus omnibus gratiam ſuam & omne bonum. Cum juſtum & honeſtum ſit, quod omnis, qui Principatum adminiſtrat, Principatus officia non negligat: Ideo nos, quantum longa & gravis occupatio noſtra & importuna bellorum tempeſtas patitur, & in quantum illa benigniſſima autoris omnium pietas cooperari dignabitur, paci omnium Eccleſiarum provideri cupimus & intendimus. Eas vero, quas nobis devotiores & Imperio ad ſerviendum promtiores cognoſcimus, plus cæteris honorare debemus & volumus. Inde igitur eſt, quod Mindenſ. Eccleſiam, quæ devotum obſequium cum ſincera & devota hactenus nobis fidelitate exhibuit, favorabili & ſereno noſtræ gratiæ amplexamur affectu, pro rogatu & voluntate fidelis & dilecti noſtri Annonis, Epiſcopi noſtri, maxime cogente nos rigore juſtitiæ, quæ nulli neganda eſt, nobis & omnibus comprovincialibus noſtris hanc Majeſtatis noſtræ dirigimus paginam Imperatoriæ.

Itaque Majeſtatis noſtræ autoritate diſtricte præcipimus & obſervari omnino volumus, ne ullus Comes, vel Advocatus, nobilis vel miniſterialis, ſervus aut liber, Canonicis in domibus & areis clauſtralibus & ſacerdotalibus, in domibus & areis dotalibus aliquas omnino injurias irrogare præſumat, & ne aliquis ex his, quos prætaxavimus, in prædictis domibus & areis aliquid ſibi juris addicat. Si quis autem hujus, tam diſtrictæ, quam juſtæ præceptionis noſtræ violator extiterit, præſumtuoſum ipſum Majeſtatis Imperatoriæ reum conſtituimus. Ne autem quis putet, quod in hac tam rationabili, quam neceſſaria pacis Eccleſiaſticorum roboratione ſteterit pro ratione voluntas, & magis præſentia & inſtantia Domini Epiſcopi, quam juſtitia voluerit, hoc vobis conteſtando ſcribimus, quod prædictam ſententiam Endericus, Marchio de Luſiz, in palatio noſtro apud Cremonam, approbantibus Imperii noſtri Principibus, edidit. Dat. 1160.

XIIX.

Diploma Donationis einiger Güter an das Stifft Minden / ſo zu Zeiten Biſchoffs Dethmari daſelbſt geſchehen / de Anno 1188.

IN nomine Sanctæ & individuæ Trinitatis. Dethmarus, ſanctæ Eccleſiæ Mindenſis Epiſcopus. Notum facimus omnibus Chriſti fidelibus, qualiter Domina nobilis Mechildis, nobilis de Ricklinge, vidua, filiabus ſuis, cum filios non haberet, patris hæreditatem diviſit, ac viris nobilibus comparibus ipſarum quasdam nuptum tradidit; quasdam vero Eccleſiaſticæ religioni & ſanctimonialium aſſociavit: partem etiam hæreditatis ejusdem, quam a Domino & marito ſuo, Remberto nomine, in dotem contracti matrimonii acceperat, uſibus ſuis poſſidendo conſervavit: Terrena hæreditate regnum cœlorum mercari deſiderans, Eccleſiæ noſtræ Dominos ac Patronos, beatum ſcilicet Petrum, Apoſtolorum principem, & Sanctum Gorgonium, martyrem, animæ ſuæ interceſſores & defenſores ad Deum elegit, & omnem hæreditatem, quam a parentibus ſuis acceperat, omnia, quæ ſcribi, vel nominari poſſunt, in Eccleſia noſtra Mindenſi ad altare beati Petri ipſa mater cum filiabus obtulit. In Affendorpe VIII. manſos, in Holtberge VIII. manſos, in Mont II. manſos, in Alethen XVI. manſos, in Thintebergen V. manſos, in Veltheym XI. manſos, in Bendiſſen III. manſos, in Gummere IX. manſos, in Linde VII. manſos, in Ricklinge XVIII. manſos, in Hemminge III. manſos, in Waterberge X. manſos, in Achim VI. manſos, in Geſe VIII. manſos, in Oldendorpe II. manſos, in Helen IV. manſos, in Melbergen II. manſos, in Helenhuſen V. manſos, in Hedenhuſen IV. manſos, in Lasbike VIII. manſos, in Seſenhuſen IX. manſos, in Amenthorpe II. manſos, in Wagirth I. manſum, in Strarmiffte I. manſum, in Seleſſe V. manſos, in Blanden XII. manſos cum Eccleſia, in Overberge II. manſos, in Emenchuſen VIII. manſos, in Bodenhuſen II. manſos, in Offlicte I. manſum, in Stockin I. manſum, in Wegirthe I. manſum, in Emplithe V. manſos. Summa manſorum, quam dedit devota ac religioſa Domina Mechildis de Ricklinge, in numero centum nonaginta quatuor manſos. Teſtes, Comes Malli, Hermannus de Arntheim, Albertus, Comes de Popenborch.

XIX.

Käyſers Henrici VI. Reſcriptum an die Biſchöffe zu Minden / Paderborn und Oſnabrück / die gefundene Silber-Bergwercke im Stifft Minden betreffend / de Anno 1189.

HEnricus, Dei gratia Romanorum Rex & ſemper Auguſtus, fidelibus ſuis Epiſcopis, Mindenſi, Paderburnenſi, Oſnaburgenſi, Comitibus quoque & Nobilibus, & univerſis hominibus in eisdem Epiſcopatibus conſtitutis, gratiam ſuam & omne bonum. Cum omnis argentifodina ad jura pertineat Imperii, & inter regalia noſtra ſit computata, nulli venit in dubium, quin ea, quæ nuper in Epiſcopatu Mindenſi dicitur inventa, ad noſtram totaliter ſpectet diſtributionem, unde in ea nulli hominum quicquam juris recognoſcimus, niſi hoc a noſtra liberalitate valeat ſpecialiter impetrare. Mandamus igitur omnibus vobis & ſingulis, ſub obtentu gratiæ noſtræ præcipientes, ut nullus veſtrum ſe de prædicta argentifodina intromittat, nec aliquid juris ſine noſtra licentia ſibi in ea uſurpet. Quod ſi quis temerario auſu forte attemptaverit, indignationem noſtram ſe noverit incurſurum. Præſentium autem latorem, fidelem Nuncium noſtrum, ad partes illas transmiſimus, ut de eadem Argentifodina ordinet & diſponat, prout nobis videtur expedire. Mandamus itaque dilectioni Veſtræ, attente rogantes, ut ei conſilio & auxilio fideliter aſſiſtatis, grates affectuoſas a Serenitate noſtra recepturi. Datum apud Nonnenſteine, Anno Domini M. C. LXXXIX. Indictione VIII. XII. Kalend. Aprilis.

XX.

Ejusdem Diploma, vermöge deſſen er dem Stifft Minden zwey Drittel von der Ausbeute des gefundenen Silber-Bergwercks zu nehmen verſtattet / ſich aber das dritte vorbehalten / de Anno 1189.

IN nomine Sanctæ & Individuæ Trinitatis. Henricus VI. divina favente clementia Romanorum Rex Auguſtus. Innatæ nobis pietatis clementia noſtram regalem inducit & exhortatur Celſitudinem, Eccleſiæ promotioni & utilitati intendere, & tam eas, quam earum Prælatos honorare, partemque juris Imperii in eos transfundere. Cum igitur Argentifodina, quæ eſt in Epiſcopatu Mindenſi conſtituta, ad jura pertineat Imperii, & inter Regalia noſtra ſit computata: Notum fieri volumus univerſis Imperii fidelibus, præſentibus & futuris, qui nos fideli noſtro Epiſcopo Mindenſi & Eccleſiæ ſuæ, nec non & omnibus ſucceſſoribus ſuis in perpetuum conceſſimus, & regali autoritate confirmamus, duas partes ejusdem Argentifodinæ, cum omni fructu, & jure exinde rationabiliter proveniente, tertiam vero partem totius Argentifodinæ & totius fructus, ſive juris exinde provenientis, ſive ex divina, quæ in aliis locis recipi ſolet, ſive ex jurisdictione, vel judicio, vel alio quocunque modo proveniat, nobis totaliter & integre ſalvam eſſe volumus, & quietam conſervari.

Ut autem noſtræ Sublimitatis conceſſio & confirmatio rata & inconvulſa perpetuo permaneat, præſentem inde cartam conſcribi juſſimus & Majeſtatis noſtræ ſigillo communiri, ſtatuentes, & autoritate Regia firmiter præcipientes, ut nullus Archiepiſcopus, Epiſcopus, nullus Dux, nullus Marchio, nullus Comes, nullus nobilis, nulla denique perſona humilis, vel alta, ſecularis, vel Eccleſiaſtica, hujus noſtræ conceſſionis & confirmationis paginam audeat violare. Si quis autem hoc temerario auſu attentaverit, in ultionem temeritatis ſuæ centum libras auri puri componat, medietatem Cameræ noſtræ, reliquam vero prædicto Epiſcopo & Eccleſiæ. Teſtes hujus rei ſunt Henricus de Nerneſen, Arnoldus de Hornebert, Hunifredus de Valckenſteine, Heinricus de Litt, Camerarius, Waltherus, Comes de Sano, Godeboldus, Comes Senegalienſis, & alii plures. Datum apud Nannenſteine, Anno Dni M C LXXXIX. Indictione VIII. XII. Calend. Aprilis.

XXI.

Vergleich zwiſchen Biſchoff Johanne zu Minden und denen Grafen Gerhardo und Johanne zu Schaumburg / de Anno 1244.

JOhannes, Dei gratia Mindenſis Epiſcopus, omnibus, præſens ſcriptum viſuris, ſalutem in Domino. Noverint univerſi, quod omnis diſcordia & controverſia, quæ inter nos & Eccleſiam noſtram, ex una parte, & Gerardum ac Johannem, Domicellos Comites de Schowenburg, Caſtellanos & homines eorundem vertebatur, ex altera, in hunc modum, amicabili compoſitione accedente, eſt ſopita. Dicti Comites Gerardus & Johannes & eorum homines cum Capitulo noſtro, cœnobiis, conventibus, plebanis, miniſterialibus & Burgenſ. Mindenſibus, qui proprietatem & jus Dominii, quod in vulgari Echnet dicitur, habent, in amicitia & jure component, propterea iidem Comites proprietatem civitatum, caſtri & novalium in indagine, nobis & Eccleſiæ noſtræ dabunt in proprium, & a nobis in feudum recipient, & de eadem civitate & caſtro, & de omnibus civitatibus & caſtris dictorum Comitum, liberum erit nobis, & noſtris ſucceſſoribus, pro introitu & exitu eorundem, nos contra omnes adverſarios noſtros defendere, ſolo H. Comite de Hoya excepto, præterea omnia novalia ex nunc in antea, quæ excolere potuerimus, verſus orientem & occidentem partem fluvii, æqualiter dividemus, & nos mediam partem dictarum indaginum retinebimus, & dicti Comites dimidiam partem a nobis in feudo habebunt. Inſuper indaginem vel novalia, quæ prope Idenhauſen fecimus, illam nos & Eccleſia noſtra ſolam habebit. Item in eo convenimus, quod caſtrum ſimul ædificabimus, quod dicti Comites dimidium a nobis in feudum recipient, & omnes circa idem caſtrum neceſſarias pro media parte facient expenſas, ſi vero idem caſtrum deſtruere voluerimus, hoc in noſtra & ſucceſſorum noſtrorum libera erit voluntate. Item, ſi caſtrum aliquod aliis conſtruxerimus, cum ipſo, ſicut cum præmiſſo caſtro, in omnibus faciemus; præterea, ſi caſtrum non conſtruxerimus, dicti Comites, dum beneplacitum nobis fuerit, cum ſexaginta equis phaleratis, ſecundum jus militare, contra quemlibet nobis & Eccleſiæ noſtræ ſervient, ſolo H. Comite de Hoya excluſo. Item, ſi dicti Comites, vel eorum homines, propter nos vel Eccleſiam noſtram gverris aliquibus involventur, ipſos compoſitioni noſtræ & treugis includemus. Ut autem hæc rata & inconvulſa permaneant, præſens ſcriptum ſigillo utriusque partis, tamen noſtro, quam Comitum de Schowenborg, eſt roboratum. Teſtes hujus rei ſunt Thidericus, Major Præpoſitus, Wernerus, Præpoſitus, Nobiles de Ilo, Thiedericus de Ekeſen, Gotthardus de Aſpel Rame, Meynfridus de Berchuſen, Henricus de Dungherden, Henricus de Horsholte, Meynfridus Juſtus, Mindenſis, Conradus, Nobilis de Hamelsprige, Gerardus de Bardeleve, Henricus de Rottorpe, Thiedericus de Heylbecke, Herebordus Dapifer de Wilmen, Hertanicus de Negenborne, Wernerus Chune, Johannes Conneſtortele, Jordanis de Brocke, Henricus de Velſecke, milites de Schawenburg, & alii quam plures. Acta ſunt hæc in Pereſſen, Anno M CC XLIV. in craſtino Blaſii, Martyr.

Auſcultata eſt hujusmodi Copia per me Johannem Berch, Clericum Mindenſis Diœceſis, publicum Notarium, & concordat cum ſuo originali.

XXII.

Graff Ludolphs von Roth Recognitions-Schein / daß er innenbenannte Stücke vom Stifft Minden zur Lehen habe / de Anno 1247.

LUdolphus, Comes dictus de Rothe, omnibus hoc ſcriptum viſuris ſalutem in perpetuum. Notum vobis eſſe cupimus, quod nos recognoſcimus Epiſcopo & Eccleſiæ Mindenſi proprietates indaginum, videlicet Levvenhagen & duorum Heythorum, quos ſibi Epiſcopus libere re-

tinebit cum decimis ipſarum, nec non indaginum Northzele & Smalenhagen etiam cum media parte abſolute ſibi Epiſcopus habebit. Præterea indagines Oſtervvolde, Oldenhagen, Grevene, Lukeshagen, Ludersvelde cum decimis & Winbrugge ſine decima & mediam partem Northzele & Smalenhagen, quas pater noſter, Hilteboldus, & Conradus, fratres, & frater noſter, Conradus, Comites de Rothen, de manu Epiſcopi tenuerant, nobis in pheodo conceſſit. Ut autem hæc permaneant, noſtri fecimus Sigilli appenſione roborari, Ao. Dom. M CC XLVII.

XXIII.

Graff Ludolphs von Limberet Vergleich mit Biſchoff Johanne zu Minden/ Burg und Stadt Wunſtorp betreffend/ de Anno 1247.

LUdolphus, Dei gratia Comes de Limberet. Notum igitur eſſe volumus univerſis Chriſti fidelibus, quod nos, poſt diutinam rancoris tempeſtatem, inter Eccleſiam Mindenſem & nos exortam, informati Spiritu conſilii ſanioris, cum Domino Johanne, Epiſcopo, & Eccleſia prædicta concordavimus, errorem noſtrum recognoſcentes, caſtrum & oppidum in Wunſtorpe, cum Advocatia, theoloneo, prædia quoque, curtes, decimas & indagines, quas frater noſter, C. Comes, piæ memoriæ, ab Epiſcopo & Eccleſia tenebat in pheodo, Domino Johanni, Epiſcopo, & Eccleſiæ prædictæ concordavimus in hunc modum, quod Dominus Johannes, Epiſcopus, de conſenſu Capituli & totius Eccleſiæ Mindenſis, datis nobis pro reformatione pacis trecentis marcis, medietatem prædictorum bonorum nobis & noſtris juſtis & legitimis hæredibus in pheodo conceſſit, reliquam partem ſibi & Eccleſiæ retinuit abſolute. Ut autem hæc rata permaneant & inconvulſa, præſentem conſcribi paginam fecimus bullæ impreſſione munitam. Actum in Minda M CC XLVII. in die beati Andreæ, Apoſtoli.

XXIV.

Vergleich zwiſchen Hertzog Albrechten zu Sachſen/ Engern und Weſtphalen/ und dem Stifft Minden/ wegen des Schloſſes Sachſenhagen/ de Anno 1253.

IN nomine Sanctæ & Individuæ Trinitatis. Ego Albertus, Dei gratia Dux Saxoniæ, Angriæ & Weſtphaliæ, omnibus in perpetuum. Diſcordia inter Eccleſiam Mindenſem & nos, ex ædificatione caſtri Sachſenhagen aliquandiu ventilata, ſopita eſt penitus in hunc modum, quod de maturo noſtro ac hominum noſtrorum conſilio, caſtrum prædictum & proprietatem omnium bonorum noſtrorum, in diœceſi Mindenſi exiſtentium, contulimus ipſi Eccleſiæ, miniſterialibus noſtris, & bonis eorum duntaxat exceptis, Epiſcopus vero ejusdem Eccleſiæ nobis & liberis noſtris, videlicet filiis & filiabus, in feudum contulit ipſa bona, ſed in caſtro Sachſenhagen Eccleſia duas curias obtinebit, unam in ſuperiori, alteram in inferiori parte, & cum neceſſe fuerit in gverra, quotquot opus habuerit ſtabula, ſibi faciet extra caſtrum. Indagines autem Luden, Stenvelde, Levvenhagen, Nortſele, jam ad cultum redactas & adhuc redigendas, tam in decimis, quam in omnibus aliis proventibus, inter nos æqualiter dividemus, & ſuper his æquales faciemus expenſas, de novalibus autem in nemore, quod Dul vulgariter dicitur, ad cultum adhuc redigendis, illis, quorum intereſt, æqualibus ſatisfaciemus expenſis, quilibet etiam Caſtellanus de novalibus ipſis ad cultum adhuc redigendis habebit libere duos manſos, Eccleſia etiam ibidem ædificanda ſimili modo duos manſos habebit, jus Patronatus etiam ipſius Eccleſiæ, & Eccleſiæ Levvenhagenſis noſtri hæredes ab Epiſcopo Mindenſi, & ſuis ſucceſſoribus in feudo habebimus, cum aliis noſtris bonis. Item Epiſcopus, aut Eccleſia, præter noſtrum conſenſum, nullam in ipſo caſtro turrim, aut Bercharede in noſtrum præjudicium ædificabit: Promiſimus etiam, datis dextris, quod nullus, quocunque caſu interveniente, alium ejiciat de caſtro prædicto, & ad majus robur hujus promiſſi, quotquot fuerint Caſtellani Saſſenhagenſ. ex parte noſtra, & ex parte Eccleſiæ Mindenſis Miniſteriales totidem, id ipſum fide data promittent, & ſi, his obligationibus non obſtantibus, quod abſit, forſan alterutrum noſtrum alterum ſponte contingat ejicere, bona communia ſcilicet indagines prædictæ absque contradictione cedent ejecto, verum ſi Caſtellanos, Advocatos, vel eorum familiam inter ſe diſcordare contingeret, adeo, quod Dominis ignorantibus, altera pars alteram ejiceret, Dominus partis ejicientis, ut ſciverit, ipſam ſtatim ad ſatisfactionem inducet, alioquin nos, cum Domino noſtro Epiſcopo & Eccleſia, injuriantis ſimul inimici erimus, quousque ad ſatisfactionem debitam inducatur, cæterum in Stenvvedel & Haddenhuſen Comitias & villam Berther, cum Comitia & ſuis attinentiis ſimiliter Eccleſiæ contulimus memoratæ. Nos quoque & hæredes noſtri bonorum iſtorum Warendi erimus, quousque Eccleſia ab Imperio proprietatem eorundem bonorum poterit obtinere, & nos precibus & reſignationi ad hoc operam dabimus efficacem. Condiximus inſuper & compromiſimus, quod nos & Caſtellani in Saſſenhagen in illis terminis Eccleſiæ dictæ aſtabimus, contra ſuos & injurioſos invaſores, & Eccleſia ſimiliter nobis & noſtris faciet, e converſo Marchionibus de Brandenburg, Duce Brunſvvig, & Joanne, Comite de Schvvabenburg, ex parte noſtra, Eccleſia quoque Colonienſi, Oſnabruggenſi, & oppido Hervordienſi, ex parte Eccleſiæ Mindenſis, in compromiſſione facta exceptis; præterea, ſi quæ bona Mindenſis Eccleſiæ vaſallis comparare poterimus & conquirere, illa Epiſcopus in feudum nobis conferre debebat; Item, ſi quis noſter alterum ad expeditionem ſibi in auxilium evocaverit, quamdiu extra domum ſuam extiterit evocatus, in expenſis ei interim evocans providebit; ordinatum eſt etiam, ut nec ſucceſſores Epiſcopi Mindenſis, nec Caſtrum prædictum, nec hæredes noſtri in feudum dictorum bonorum admittantur, niſi expeditionem iſtam per expreſſum conſenſum, & privilegia primitus firmam fecerint atque ratam. Datum Hiddeſacheræ, Anno Domini milleſimo, ducenteſimo, quinquageſimo tertio, in vigilia Jacobi.

Auſcultatum per me Johannem Berg, Clericum & Notarium præfatum, & concordat cum ſuo originali, quod manu atteſtor propria.

XXV.

Des Römiſchen Königs Wilhelmi Reſcriptum an das Dom-Capitul und Unterthanen des Stiffts Minden/ daß ſie den neu erwehlten Biſchoff Wedekindum vor ihren rechten Herrn halten und reſpectiren ſollen/ de Anno 1253.

WIlhelmus, Dei gratia Romanorum Rex ſemper Auguſtus, honorabilibus Viris, Decano & Capitulo, Miniſterialibus, infeudatis Vaſallis & hominibus Eccleſiae Mindenſ. dilectis fidelibus ſuis, gratiam ſuam & omne bonum. Dignum eſt & conſentaneum rationi, ac Regiam condecet Majeſtatem, ut illorum commodis & promotionibus quadam Regalis munificentiae gratia & favore benignius intendamus, qua per ſe & ſuos erga promotionem & exaltationem noſtram vigilantius elaborant. Cum itaque, ſicut audimus, venerabilis Vir, Wedekindus, Eccleſiae Mindenſis Praepoſitus, dilectus Conſanguineus & Capellanus noſter, cui nobilitas generis, morum honeſtas & alia laudabilia merita ſuffragantur, à Decano & Capitulo ejusdem Eccleſiae, Spiritus Sancti gratia invocata, in Epiſcopum & Paſtorem ejusdem Eccleſiae unanimiter ſit electus, ne bona ejusdem Eccleſiae, quam in noſtram & Imperii protectionem recepimus ſpecialem, hoſtili lacerentur incurſu, & improborum inſultibus diſſipentur, regalia & adminiſtrationem bonorum temporalium ipſius Eccleſiae ſibi concedimus de benignitate Regiae Majeſtatis, ut de cetero, tanquam Princeps Imperii, bona ipſius Eccleſiae adminiſtret, ordinet & diſpenſet, prout melius ad utilitatem ipſius Eccleſiae videbitur expedire: vobis univerſis & ſingulis auctoritate Regia firmiter injungentes, ut ſibi, tanquam noſtro Epiſcopo, in omnibus, quae ad ipſum pertinent, plenius intendatis. Nos vero tenore praeſentium diſtrictius inhibemus, ne quis ipſum in adminiſtratione hujusmodi ſuper bonis ipſis impedire audeat, vel etiam moleſtare, quod qui facere praeſumſerit, gravem Celſitudinis noſtrae offenſam ſe noverit incurſurum, & in reatus ſui poenam centum marcas auri fiſco noſtro componat. Datum Brunſvvig, VI. Idus Septembr. Indict. XI. Ao. Dom. M. CC. LIII.

XXVI.

Des Röm. Königs Conradi, Käyſers Friderici II. Sohns/ Mintz-Privilegium vor das Stifft Minden/ de Anno 1255.

COnradus, Divi Auguſti Imperatoris, Friderici II. filius, Dei gratia Romanorum in Regem electus ſemper Auguſtus, & hæres Regni Hieruſalem, univerſis paginam præſentem inſpecturis, dilectis fidelibus ſuis, gratiam ſuam & omne bonum. Conſtitutus in præſentia noſtræ Celſitudinis Joannes, venerabilis Mindenenſis Epiſcopus, dilectus Princeps noſter, per ſententiam inquiſitam obtinuit coram nobis, quod omnia ſibi jure vacarent officia, ad Epiſcopatum pertinentia, præter illa quatuor principalia, quæ ſecundum conſtitutionem generalem & communem juſtitiam ſunt excepta. Praeterea eidem conceſſimus poteſtatem conſtituendi duo oppida, quod vulgo Wichbelede appellatur, ubicunque eadem in ſua Diœceſi duxerit conſtruenda. Nihilominus etiam concedimus & donamus eidem libertatem in altero illorum oppidorum gravem monetam cudendi, ſine gravi praejudicio juris alieni. Ad quarum donationum omnium evidentiam, praeſentem literam ſibi dari fecimus, ſigilli noſtri munimine roboratam. Datum apud Hagen, tertio Julii, quinta decima indictione.

XXVII.

Des Römischen Königs Wilhelmi Privilegium vor das Stifft Minden/ de Anno 1254.

Wllhelmus, Dei gratia Romanorum Rex semper Augustus, universis sacri Imperii fidelibus, præsentes literas inspecturis, gratiam suam & omne bonum. Cum in procelsæ dignitatis honore nos prætulerit exaltator humilium, & sceptrum Romani Regni, palmamque victoriæ nobis divina dispositione commiserit, Ecclesias & personas ecclesiasticas, ad imitationem nostrorum prædecessorum, Imperatorum & Regum, tanto libentius, tantoque liberalius debemus prosequi favore gratiæ specialis, quanto clariori præsagio dignitatem hujusmodi de cœlesti suscepimus voluntate. Cum itaque Illustris Vir, Albertus, Dux Saxoniæ, carissimus Princeps & affinis noster, Comitiam liberorum in Steinwede, Haccenhusen & Borchere, quam à nobis & Imperio tenebat in feudo, ad petitionem Venerabilis W. Mindensis Episcopi, dilecti Principis nostri, per suas patentes literas nostro culmini duxerit resignandum; Nos, ejusdem Episcopi piis supplicationibus inclinati, resignationem ipsam ratam habentes & gratam, prædictam Comitiam eidem Episcopo & Ecclesiæ Mindenensi sibi commissæ liberalitate Regalis culminis præsumere concedimus, à nobis & Imperio feudi titulo possidendam, tenore præsentium districtius inhibentes, ne quis eundem Episcopum & ejus legitimos successores, ac eandem Ecclesiam molestare audeat super his, vel etiam impedire. Si quis autem contra hanc paginam nostræ concessionis, sive inhibitionis & resignationis prædicti Ducis venire præsumserit, gravem Celsitudinis nostræ offensam se noverit incursurum. Hujus rei testes sunt Venerabil. H. Spirensis Princeps & Cancellarius, Wernerus de Bollandia, Dapifer, & Magister Arnoldus, Protonotarius Regalis Aulæ, A. Comes de Waldek, Henricus, Comes de Selmesse, & alii quam plures. In cujus rei evidentiam pleniorem præsentes literas exinde conscribi, & sigillo Majestatis nostræ jussimus communiri. Datum in Castris in depopulatione Westfrisiæ, 15. Kal. Junii, Indict. 12. Anno Domini MCCLIV.

XXIIX.

Käysers Ludovici Bavari Privilegium vor das Stifft Minden/ daß es in seinem Territorio Frey-Gerichte anlegen möge/ de Anno 1332.

Wir Ludwich, von der Gnade Gotts Römischer Käyser, ummer Mehrer des Reichs ꝛc. Bekennen und don kund allen Lüten, die sehen und hören diesen Breff, dat Wy mit Rade unser Getreven geben haben, und geben an diesen Breff unsern erbaren Versten und lieben Oheimen, Bischop Lodewich von Minden, und synen Nakommen, Bischopen to Minden, ein fry Hertzogdöm in dem Stifft to Minden, und fry Gerichte darinne to sittende, und Kenniges Banne nach Veme Recht, alse in dem Lande Westfalen recht is, an wertlichen Richte, von Unser und unser Nakommen wegen, Römischer Käyser, oder Könige, und Frystele in dem Hertzogdom to haven, einen to Berndesten by der Lynden, den andern to Berkacken, den dritten by Blasne, und drey ander Freystele to leggende, wer se ehme oder synen Nakomen bevellich syn in dem Stifft to Minden; aber went Uns Vorfarn, Römische Käyser und Köninge, den Bischopen von Cöln, von Münster und von Palborn de Gnade han tan, daß se fry Gerichte und frey Gestele han in ehrem Stifte, nach Veme Rechte, alse in dem Lande to Westfalen recht is, so geven Wir unserm Ohme und synen Nakommen verbenet, deselven Gnade in dem Stifte to Minden mit gelicken Rechte, alse de drey Bischope fry Gerichte und Stele von den Römischen Riche haven. Wir frygen ock Burcherde Crusen, der ein Denstmann was des Stiffts von Minden, und fryget is von dem Bischoffe von Minden to einem frygen Graven, das Richte to sitzende, von des Bischops wegen, und beligen ehm darmit, wer och, daß derselvige Burchard an Libe, oder an Tode, des nicht sitzen en mechte, so mach de Bischop to Minden, wer der is, einen andern frygen Graven setzen, also lange das Richte to sitzende, went der fryg Grave, der gesatz wird, an Uns oder unse Nakomen moge kommen, und syn Lehn entpfan; Und darüber tzo einer Urkunde geven Wir ihme desen Bref, versigelt mit unserm Käyserlichen Insigel, der geven ist zu Nürnberg, an dem Weseme Sontage, da man zalt von GOtts Gebort drittzehen hundert Jahr, darnach in dem zwey und dreytzigsten Jahr, in dem achtzehenden Jahr unsers Reichs, und in dem fünfften des Käyserthums.

XXIX.

Des Römischen Königs Caroli IV. Confirmation aller Privilegien und Freyheiten des Stiffts Minden/ de Anno 1354.

Carolus, Dei gratia Romanorum Rex semper Augustus, & Bohemiæ Rex. Ad perpetuam rei memoriam speciali quadam inter tot & tanta negotiorum genera, quibus pectori nostro continuo cogitationis materia infunditur, sollicita meditatione pensamus, qualiter nostris & Sacri Imperii fidelibus & devotis, pro quibus ne dum devotionis & fidei puritas, verum etiam obsequiorum sedula gratitudo erga nos multipliciter intercedunt, valeamus nostri favoris & gratiæ ac liberalitatis munificentiam impertiri. Nos itaque venerabilis Theodrici, Episcopi Mindenensis, Principis & Devoti nostri dilecti, sinceræ devotionis & fidei puritatem, quam semper ad nos & Sacrum Romanum gessit ac gerit Imperium, nostræ Regiæ Majestatis oculis intuentes, pensantes quoque multiplicia & grata servitia assiduósque labores, quos nobis & ipsi Imperio fructuose & fideliter exhibuit sollicitudine indefessa, ipsius itaque & suæ Ecclesiæ commoditatibus cupientes salubriter providere, sibi & dictæ Ecclesiæ suæ Mindenens. universa privilegia, literas, jura, laudabiles & approbatas consvetudines, libertates, emunitates & gratias, eis a claræ memoriæ divis Romanorum Imperatoribus & Regibus, prædecessoribus nostris, data & datas, concessa & concessas, indulta & indultas, de verbo ad verbum, prout & eadem privilegia & literæ in suis tenoribus comprehenduntur, in suis omnibus sententiis & clausulis, ac si supradicta jura, approbatæ & laudabiles consvetudines, libertates, emunitates & gratiæ in præsentibus literis distinctæ & seriatim forent expressa & expressæ, etiamsi de his jure vel consvetudine deberet in serie præsentium distincte fieri mentio specialis, de Regiæ potestatis plenitudine ac de certa nostra scientia approbamus, ratificamus & solita pietatis clementia confirmamus. Nulli ergo homini liceat hanc nostrarum approbationis, ratificationis & confirmationis paginam infringere, aut ei ausu temerario contraire, sub pœna banni Regii & centum marcharum auri puri, quam eum, qui contrafecerit, post gravis nostræ indignationis aculeos decernimus incurrisse, quarum medietatem Regiæ Cameræ, sive fisco, residuam vero Episcoporum dictæ Mindenensis Ecclesiæ, qui pro tempore fuerint, utilitati & usibus volumus applicari, præsentium sub nostræ Majestatis sigillo testimonio literarum. Datum Moguntiæ, Anno Domini millesimo, tricentesimo, quinquagesimo quarto, Indictione VII. 2. Idus Januarii, Regnorum nostrorum Anno octavo.

Per Dominum Episcopum
Luthomislien.
P. de Luna.

XXX.

Ejusdem Privilegium vor das Stifft Minden/ wegen Auffrichtung einiger Frey-Gerichte/ de Anno 1354.

Carolus, Dei gratia Romanorum Rex semper Augustus, & Bohemiæ Rex, ad perpetuam rei memoriam: Etsi Regiæ dignitatis circumspecta benignitas universos & singulos fideles suos, quos Romanum ambit Imperium, pio favore prosequitur, ad illorum tamen statum & commoda promovenda, specialius & ferventius aspirare tenetur, quos pro exaltandis Sacri Imperii honoribus fide & opere receperit continua sollicitudine, assiduisque laboribus indefessos; attendentes itaque multa grata servitia & accepta, quæ venerabilis Theodericus, Mindenensis Ecclesiæ Episcopus, Princeps consiliarius, & Devotus noster dilectus, nobis & Sacro Imperio fructuose & fideliter hactenus exhibuit, exhibet in præsenti, & exhibiturum speramus fructuosius in futurum, volentesque sibi intuitu promissorum gratiam facere specialem ei & in persona successoribus suis, ac ipsi Ecclesiæ Mindens. duas liberas sedes, quæ proprie & vulgariter Vemeding nuncupantur, unam videlicet ante villam Haleri prope Lubbek, & aliam ante villam Walnen prope Mindam, de liberalitate Regia, & certa nostra scientia damus, concedimus & donamus, statuentes, decernentes autoritate præsentium & volentes, ut dictus Episcopus, successoresque sui, ac ipsa Mindensis Ecclesia dictas duas sedes, cum universis & singulis Jurisdictionibus, honoribus, prærogativis, juribus, gratiis, utilitatibus, commodis & libertatibus tenere, habere, ac ipsis gaudere debeant, quibus cæteri consimiles sedes habentes, sicuti Ducatus Ascaniæ & Westfaliæ gaudent jure vel consvetudine, seu quomodolibet potiuntur. Mandamus igitur universis & singulis Principibus, tam spiritualibus, quam secularibus, Baronibus, Nobilibus, Universitatibus, cæterisque nostris & Sacri Imperii fidelibus, cujuscunque dignitatis, eminentiæ, conditionis, vel status existant, præsentibus & futuris, firmiter & districte, quatenus prædictum Theodericum, Episcopum, successores suos & ipsam Ecclesiam Mindens. in hac nostræ donationis & collationis gratia non impediant, nec ab aliis impediri permittant, verum eos in ea manu teneant, protegant favorabiliter & conservent, contrarium facientes pœnam banni Regii & centum marcharum auri puri se noverint irremissibiliter incursuros, quarum medietatem Regiæ Cameræ sive fisco, residuam vero venerabilium Episcoporum dictæ Mindens. Ecclesiæ, qui pro tempore fuerint, utilitati & usibus vo-

lumus applicari, præſentium ſub noſtræ Majeſtatis ſigillo teſtimonio literarum. Datum Franckfordiæ, Anno Domini milleſimo, tricenteſimo, quinquageſimo quarto, Indictione ſeptima, decimo octavo Kalend. Februarii, Regnorum noſtrorum Anno octavo.

XXXI.

Käyſers Caroli IV. Confirmation aller Privilegien und Freyheiten des Stiffts Minden/ de Anno 1368.

CArolus Quartus, divina favente clementia Romanorum Imperator ſemper Auguſtus, & Bohemiæ Rex: Notum facimus univerſis, quod conſtitutus in noſtræ Majeſtatis præſentia Venerabilis Otto de Wittin, Epiſcopus Mindenſ. princeps Conſiliarius & Devotus noſter dilectus, nobis humiliter cum inſtantia ſupplicavit, quatenus ſibi & Eccleſiæ Mindenſ. univerſa & ſingula privilegia, literas, libertates, emunitates, gratias, jura & indulta, nec non laudabiles & approbatas conſvetudines, quæ & quas à celebratis memoriæ divis Romanorum Imperatoribus & Regibus, anteceſſoribus noſtris, obtinuiſſe noſcuntur, auctoritate Cæſarea approbare, ratificare, auctorizare & confirmare gratioſius dignaremur. Nos igitur, præfati Ottonis ſupplicationibus favorabiliter inclinati, præſertim cum dicta ſupplicatio de fonte rationis emanet, & juſte petentibus non ſit denegandus aſſenſus, præfato Epiſcopo & Eccleſiæ Mindenſ. univerſa & ſingula privilegia, literas, libertates, emunitates, gratias, jura & indulta, nec non laudabiles & approbatas conſvetudines, quæ & quas à divis Romanorum Imperatoribus, ſeu Regibus, prædeceſſoribus noſtris, rite obtinuerunt, in omnibus ſuis articulis, continentiis, tenoribus, ſententiis, punctis & clauſulis de verbo ad verbum, prout ſcripta, ſeu ſcriptæ, obſervata, ſeu obſervatæ ſunt & utentium uſu approbata, animo deliberato & de certa ſcientia approbamus, ratificamus, & auctoritate Cæſarea, ac de Imperialis poteſtatis plenitudine autorizamus & confirmamus gratioſe, noſtris Imperii ſacri & aliorum juribus ſemper ſalvis, præſentium ſub Imperialis noſtræ Majeſtatis ſigillo teſtimonio literarum. Datum Wyennæ, Anno Domini milleſimo, tricenteſimo, ſexageſimo octavo, Indictione ſexta, tertio Idus Aprilis, Regnorum noſtrorum Anno viceſimo ſecundo, Imperii vero quarto decimo.

Ad mandatum Cæſaris, Cancellarius.

XXXII.

Ejusdem Mandatum an den Magiſtrat zu Minden/ daß er ſich aller wider die Freyheiten des Stiffts Minden lauffenden Attentaten enthalten ſolle/ de Anno 1369.

CArolus Quartus, divina favente clementia Romanorum Imperator ſemper Auguſtus, & Bohemiæ Rex, Magiſtris Conſulum, Conſulibus juratis, operariis & toti univerſitati civium Civitatis Mindenenſis, fidelibus ſuis & Imperii ſacri dilectis, gratiam ſuam & omne bonum. Gravem querelam venerabilis Wedekind, Mindenſ. Epiſcopi, Principis & Devoti noſtri dilecti, accepimus, continentem, qualiter contra Privilegia Mindenenſis Eccleſiæ per prædeceſſores ſuos, divos Romanorum Imperatores & Reges, antiquitus eccleſiæ ipſi conceſſa, quadraginta viros de univerſitate dictæ Civitatis ad regimen ejus aſſumitis, pro libito voluntatis eosdem electos Conſules apponitis & deponitis, Epiſcopo inconſulto, qui quidem Conſules, dum electi ſic fuerint, collegium Conſulum intrant, nullo Epiſcopo & Eccleſiæ præſtito penitus juramento, etiam pictores, ſutores & omnes alii, officia Mechanica exercentes, intra ſe de officiis ſuis, pro arbitrio ſuo, Magiſtros eligunt, coram quibus, tanquam Epiſcopi advocatis & judicibus, actus judiciales exercent, in dictorum privilegiorum & libertatis Eccleſiaſticæ detrimentum: præterea vos portas Civitatis quadris lapidibus concluſiſtis, ſtratam perfodiſtis regiam aquæ ductum molendinorum obſtruentes, novas piſcinas & lacus feciſtis, inſuper vias & acceſſus neceſſarios & antiquos procuraſtis concludi, nova erigi ædificia in emunitate Eccleſiæ & demoliri conſtructa, etiam res & bona Clericorum & perſonarum Eccleſiaſticarum occupatis, oblationes fidelium diminuitis, exactiones & tallias indebitas ab Eccleſiæ Camerariis & ſervitoribus exigitis, per præcones & nuntios veſtros in emunitate, nec non extra impignorantes, eosdem indies inſuper per novas conventiones exactionatis, non permittentes eos privilegio ſuo gaudere, novas etiam exactiones & tallias imponitis in ſtratis publicis liberis, & plateis, quas in præjudicium Theolonii Stratengelt, Wechgelt & Bruggengelt nominatis, vinum propinare in aliis locis, quam cellario deputato, per vos civibus & intra vos ſub pœna pecuniaria inhibetis, nec permittitis absque pecunia vendi & propinari cereviſiam alte-

alienam, facitis quoque indies per vos ipſos, quos Burmeſter & Civitatis judices appellatis, diverſas conſtitutiones & ordinationes in libris Civitatis conſcriptas, ſine approbatione & ſcientia Epiſcopi ſtatuentes: de novo etiam inhibuiſtis civibus, ſub pœna præſtiti juramenti, ne quis eorum annonam Braſin, aut hinnulum a Clericorum & Eccleſiaſticarum perſonarum ſervitoribus præſumat emere, ſeu eis vendere quovis modo. Verum cum præmiſſa omnia, ſi ſic ſunt, in diſpendium libertatis Eccleſiæ vergere videantur, vobis mandamus præſentibus ſerioſe, quatenus prædicta, quæ tendant in manifeſtam ejusdem Eccleſiæ læſionem, procuretis deponi, caſſari & penitus aboleri, nec amodo ſimilia attentetis, ne neceſſe ſit nos ſuper his dictis Epiſcopo & Eccleſiæ, dum requiſiti fuerimus, de juris & juſtitiæ remedio providere, ſuper præmiſſis nos per patentes literas veſtras reſponſionibus informetis. Datum Belfeldiæ, die XIX. Novembris, Regnorum noſtrorum anno triceſimo ſecundo, Imperii vero viceſimo tertio.

De Mandato Domini Imperatoris,

Nicolaus, Cameracenſis Præpoſitus.

XXXIII.

Ejusdem Privilegium vor das Stifft Minden/ worinn Er ihm einen Zoll zu Petershagen anzulegen verſtattet/ de Anno 1377.

WIr Carl, von Gotts Gnaden Römiſcher Käyſer, zu allen Zeiten Mehrer des Reichs, und Köning zu Behm ꝛc. Bekennen und duen kund offentlich mit dieſem Breve allen, die ihn ſehen, oder hören leſen, dat Wir durch annemer und trewer Dienſte willen, die Uns und dem Reich de Ehrwerdige Wedekind, Biſchoff zu Minden, unſer Fürſte und lieber Andächtige, gethan hat, und vorbas de tho willicher ton mach in künfftigen Zeiten, mit wolbedachtem Muthe und rechten Wiſſen demſelben Wedekinde erlaubt, gegunt, und dieſe beſonder Gnad gethan haben, erlauben, gunnen und thun ehm die mit Käyſerlicher Machte, in Krafft dieſes Breffs, dat er in ſyner Statt zu Petershagen einen Zoll, das iſt, von jedem Pferde, das Kauffmanſchafft träget und führet, und darvon man Zoll pfleget zu geben, zwene ſware Pfennige, der ſer ainen alten Tornes gelten, uffheven und nemen moge, als lange und Wir oder unſer Nakommen an dem Reich Römiſche Käyſere oder Köninge, das nicht wederruffen: Und darumb gebeten Wir allen Fürſten, geiſtlichen und wertlichen, Graven, Fryen, Denſtboden, Rittern, Knechten, Stetten, und allen andern unſern und des Reichs Getrewen, ernſtlichen und veſtligen, dat ſe den upgenandten unſen Fürſten ſolchen Zoll upheven und nemen laten, und ehn daran nicht hinderen oder irren, in dem Wiß, als lieb ihn ſey unſer und des Reichs Gunſt zu behalten. Mit Urkund dieſes Breves, verſigilt mit unſer Käyſerlichen Majeſtät Inſigel, der geben iſt zu Herfurde, nach Chriſti Geburt dreyzehen hundert Jahr, darnach in dem ſibey und ſibentzigſten Jahr, am Sanct Elizabet-Tag, unſer Reiche in dem zwey und dreyßigſten, und des Reichs Käyſerthums in dem drey und zwintzigſten Jahren.

De Mandato Domini Imperatoris,

Nicolaus, Cameracenſ. Præpoſitus.

XXXIV.

Ejusdem Confirmation aller Privilegien und Freyheiten des Stiffts Minden/ ſo Er Biſchoff Wedekindo II. daſelbſt ertheilet/ de Anno 1377.

IN nomine ſanctæ & individuæ Trinitatis. Carolus Quartus, divina favente clementia Romanorum Imperator ſemper Auguſtus, & Bohemiæ Rex, ad perpetuam rei memoriam. Etſi Cæſareæ benignitatis clementia ſe conſvevit gratioſam cunctis fidelibus, quos ſacrum ambit Imperium, exhibere, viros tamen eccleſiaſticos & Dei miniſtros præcipuis non indigne proſequitur favoribus, eos præſertim, quos Divi Romanorum Imperatores & Reges, prædeceſſores noſtri, devotione promoti, ſpecialibus gratiarum privilegiis dotaverunt, ſane pro parte Venerabilis Wedekindi, Mindenſ. Epiſcopi, Principis & Devoti noſtri dilecti, nuper nobis exhibita petitio continebat, quatenus jura, privilegia, literas, gratias, libertates & donationes, a divis Romanorum Imperatoribus & Regibus ſupradictis, in Eccleſiis, locis, agris & poſſeſſionibus ſuis, ipſis familiaribus & ſervitoribus eorundem conceſſa & conceſſas, confirmare & etiam innovare, & de innata nobis benignitatis clementia gratioſius dignaremur. Nos vero dictæ ſupplicationi, tanquam juſtæ, favorabiliter inclinati, non improvide, neque per errorem, ſed animo deliberato univerſa & ſingula jura, privilegia, libertates, literas, gratias & indulta,

a divis Romanorum Imperatoribus & Regibus, prædecessoribus nostris, in Ecclesiis, locis, agris & possessionibus suis, dictis Episcopo, clero, familiaribus & servitoribus eorundem concessas & concessa, in omnibus & singulis eorum sententiis, clausulis, articulis, verborum expressionibus atque punctis, cujuscunque continentiæ seu tenoris existant, ac si præsentibus de verbo ad verbum nominatim forent expressa, nec non usus, observantias, ceremonias, consvetudines laudabiles & statuta dictæ Mindenensis Ecclesiæ antiquitus observatas & observata, & signanter privilegia, per Ottonem Primum, Ottonem Secundum, Conradum Secundum, Heinricum Secundum, Heinricum Tertium, nec non Fredericum, Romanorum Imperatores & Reges, prædecessores nostros, eis concessa & donata, de Banno Regio, moneta, thelonio, macello publico in Civitate Mindenensi, & quicquid ibidem ad regiam pertinet potestatem, & de aliis quibuscunque, prout in eorum privilegiis & literis latinis continentur, ac si omnia & singula de verbo ad verbum præsentibus forent inserta, sano Principum, Comitum, Baronum ac procerum nostrorum & Imperii Sacri fidelium consilio accedente, de Imperialis plenitudine potestatis & de certa nostra scientia approbavimus, ratificavimus & innovavimus, approbamus, ratificamus & tenore præsentium innovamus, supplentes omnem defectum, si quis in præmissis, aut eorum quolibet, obscuritate verborum, sententiarum, aut solennitatum obmissarum compertus fuerit quovis modo, non obstantibus quibuscunque legibus, constitutionibus, seu statutis generalibus vel specialibus, in contrarium editis, seu concessis personis aliis atque locis, vel aliis quomodolibet introductis, quibus universis & singulis, etiamsi de illis & eorum tenore deberet fieri præsentibus mentio specialis, de dicta Cæsareæ plenitudine potestatis & certa nostra scientia derogamus & esse volumus præsentibus penitus derogatum. Et nihilominus prædictos Episcopum, clerum, familiares & servitores eorum ad instar dictorum prædecessorum nostrorum in mundiburdium, protectionem, tuitionem & defensionem nostram & Imperii Sacri assumsimus & assumimus præsentibus specialem. Nulli ergo penitus homini liceat hanc nostræ approbationis, ratificationis, innovationis & confirmationis, defectus supplectionis, derogationis & tutelæ assumtionis paginam infringere, seu ei quovis ausu temerario contraire. Si quis autem hoc attentare præsumserit, indignationem nostram gravissimam & pœnam centum marcharum auri purissimi totiens, quotiens contra factum fuerit, exigendam, cujus medietatem Imperialis ærarii, residuam vero partem passorum injuriam usibus applicandam decernimus, se noverit irremissibiliter incursurum.

Signum Serenissimi Principis & Domini, Domini Caroli Quarti, Romanorum Imperatoris invictissimi, & gloriosissimi Bohemiæ Regis.

Testes hujus rei sunt, Venerabiles, Gerhardus, Hildesimens. Heinricus, Werdens. & Heinricus, Paderburnens. Ecclesiarum Episcopi: Illustres, Albertus, Saxoniæ & Luneburgens. & Wentzeslaus, Opaviæ Duces: Spectabiles, Burghardus de Hardeck, Gerhardus de Hoia, Bosco & Henricus de Schrapelaw, Comites: Nobiles, Otto Advocatus de Mente, Petrus de Wartenberg, dictus de Chost, Imperialis Curiæ nostræ Magister, Thuno de Colditz, Cameræ nostræ Magister, Hintzo de Lipa, Albertus de Sterneberg, Simon de Lippen, Busko de Pritzan, Bussiko de Bisken, Alhardus de Pussche, Dapifer in Ravensperg, Henricus de Ezigelhelm, & alii quam plures nostri & Imperii sacri Principes, Comites, Nobiles & fideles, præsentium sub Imperialis Majestatis nostræ sigillo testimonio literarum. Datum Mindæ, Anno Domini millesimo, tricentesimo, septuagesimo septimo, Indictione quinta decima, XV. Kalend. Decembris, Regnorum nostrorum Anno tricesimo secundo, Imperii vero vicesimo tertio.

De Mandato Domini Imperatoris,

Nicolaus, Cameracensis Præpositus.

XXXV.

XXXV.

Ejusdem Constitution wider diejenigen/ welche die Clerisey im Stifft Minden/ wider die Kirchen-Freyheiten, drängen und beschweren/ de Anno 1377.

IN nomine sanctæ & individuæ Trinitatis feliciter, Amen, Carolus Quartus, Divina favente clementia Romanorum Imperator semper Augustus & Bohemiæ Rex ad perpetuam rei memoriam. Etsi imperialis benignitatis clementia, quorumlibet devotorum fidelium, quos sacrum Romanum ambit Imperium, ex officio debito teneatur necessitatibus & injustis oppressionibus consulere, & de opportunis remediis providere. Ad illos tamen permaxime dirigitur nostræ mentis affectio, quos indebite pati cognoscimus, quorumque oppressionibus status ecclesiasticæ libertatis, quem semper nostris temporibus augeri voluimus, enormiter enervatur, & quasi ad nihilum redigitur, minus juste sane ad nostræ Serenitatis audientiam pro parte honorabilium Prælatorum, Canonicorum & Clericorum Mindenensis civitatis & diœcesis insinuatione querulosa suppliciter est deductum. Quod seculares quidam in potestatibus & officiis publicis constituti videlicet Duces, Comites, Barones, milites & Sculteti & alii domini temporales, nec non Consules civitatum, oppidorum, villarum & locorum Rectores diœcesis prædictæ. Dei timore postposito, statuta singularia, iniquas ordinationes motu proprio, ac temeritate præsumtuosa de facto contra personas ecclesiasticas, ecclesiarum & locorum Religiosorum libertates & privilegia condiderunt & condunt eisdemque publice & de facto insistere præsumserunt & præsumunt ausu temerario & nephando quotidie contra legitimas civiles & canonicas sanctiones, ut puta quod nulla bona temporalia in potestatem ecclesiasticam transferantur, neve clerici in sacris constituti ad agendum, seu testificandum in civilibus & maxime in piis causis aliquatenus admittantur, quodque excommunicati laici & publice denunciati in civili foro minime repellantur, nec in eorum consulatus officio, ac aliis actibus secularibus evitentur. Item prædicti domini temporales, consules & rectores, per secularem potestatem ecclesias & personas ecclesiasticas capiunt & capi procurant, res & bona clericorum occupant & arrestant, oblationes fidelium diminuunt & restringunt, exactiones & tallias indebitas de bonis & redditibus ecclesiarum exigunt & extorquent, stationes immoderatas cum multitudine nobilium in bonis ecclesiarum & piorum locorum faciunt, vecturas curruum & evectiones multiplices bonis ipsius imponunt contra ecclesiasticam libertatem, possessiones ecclesiarum & personarum ecclesiasticarum devastant incendiis & rapinis, contractus inter clericos & laicos legitime factos, ad libros civitatum, villarum & locorum recusant inscribere ac sigillare, donata & legata ad fabricas & ecclesiarum structuras contra voluntatem prælatorum & aliorum, quorum interest, præsumunt usurpare contra justitiam in fraudem & odium clericorum confugientes ad ecclesias, cimiteria & ad loca libertatis ecclesiarum inde extrahere, contra Imperiales sanctiones, præsumunt. Cum igitur hæc omnia & singula, & quævis alia similia, nec non quæcunque secuta sunt & sequi possunt, ex eisdem sint & fuerint solum de facto ac temere attentata & per sacras civiles & canonicas sanctiones reprobata expresse: Nos ea omnia & singula de Principum, dominorum Comitum, Baronum fideliumque nostrorum consilio ex certa scientia, tenore præsentium & autoritate imperiali, cassamus, irritamus, adnullamus, cassaque irrita & nullius esse momenti penitus declaramus, dicimus & nuntiamus expresse præsenti edicto perpetuo valituro seriosius inhibentes, ne hujusmodi, aut eorum similia de cœtero dicti domini temporales attentare præsumant, præcipientes nihilominus sub indignatione Imperialis banni universis & singulis Dominis, militibus, consulibus, potestatibus, officiatis & in officiis publicis constitutis, quatenus mox visis, ac intellectis præsentibus dicta eorum statuta & ordinationes, sicuti in præjudicium ecclesiasticæ libertatis edita sunt, omnino revocent & de luce tollant, quodque secundum ea non judicent amplius, nec sententias dictent, aut eisdem in judicio vel extra, quomodolibet per se & contra ecclesiasticam libertatem potiantur. Item pronuntiamus & declaramus Imperiali auctoritate, quod quicunque, cujuscunque status, vel conditionis extiterit, ausu sacrilego & propriæ temeritatis audacia sacerdotem, vel clericum, secularem, vel religiosum diffidaverit, proscripserit, captiva verit, spoliaverit, occiderit, mutilaverit, aut in carcere detinuerit, aut hujusmodi malitiam perpetrantes, scienter receptaverit, seu consilium, auxilium, vel favorem in his eis præstiterit, vel pro causa criminali vel civili quæstionum in judicium seculare & specialiter ad judicium, quod dicitur Frydinus, quod nulla temporis præscriptione, vel Regali, seu Imperiali edicto, seu judicii confirmatione, contra personas ecclesiasticas, seu clericos, per quamcunque consvetudinem introduci volumus trahere præsumserit, vel ratione dictæ consvetudinis, seu potius corruptelæ, extra præfatum judicium contra clericos in præjudicium ecclesiasticæ libertatis, aliquid attentaverit

præter pœnas a ſacris Imperialibus & Canonicis ſanctionibus eis inflictas decernimus hos imperiali edicto ipſo facto infames & omni honore privatos, nec ad placita vel conſilia nobilium aliquatenus admittendos, & actorem vel actores tales, a jure ſuo cadere, ac judicatum non tenere, judicemque judicandi poteſtate privatum & pannum Imperiale incidiſſe pronuntiamus. Verum quia parum eſſet, jura condere niſi eſſent, quæ tenerentur eadem auctoritate Imperiali prædicta univerſis principibus, Archiepiſcopis, Epiſcopis, Ducibus, Marchionibus, Comitibus, Baronibus & ſpecialiter Colonienſ. Moguntin. Magdeburgenſ. & Bremenſ. Archiepiſcopis. Monaſterienſ. Oſnaburgenſ. Hildenſemenſ. Paderburnenſ. Mindenſ. Lubnenſ. Verdenſ. & Svverinenſ. Epiſcopis, nec non omnibus Saxonicæ Luneburgenſ. & Brunſvicenſ. Ducibus, Lantgravio Haſſiæ, nec non de Marckade Monte, de Hoja, de Teckoneburg, de Schobenburg, Wernengerode, Holzatiæ & Regenſtein Comitibus, quibus & eorum cuilibet vices noſtras committimus in præmiſſis per præſentes & eis ſub obtentu Imperialis gratiæ præcipimus & mandamus, quatenus totius, quoties pro parte dictorum Prælatorum, Canonicorum & clericorum, vel alicujus ipſorum fuerint requiſiti, eisdem pro toto ſuo poſſe aſſiſtant & faciant, quod præmiſſa committentes quicunque fuerint pœnis prædictis puniantur realiter & cum effectu, quatenus cæteri eorum exemplo perterriti ſimilia de facili non attentent, præterea omnes & ſingulos eccleſiarum, ſeu eccleſiaſticarum perſonarum prædictarum vaſallos & feudatarios, cujuscunque ordinis, gradus, vel conditionis exiſtant, qui contra eccleſiam, vel perſonas eccleſiaſticas ipſius Mindenſ. Eccleſiæ Civitatis & diœceſis a quibus feuda eorum tenent aliquid fecerint de præmiſſis ſeu ea facientibus, ſi propter hoc excommunicati denuntiantur, vel alias aſtiterint, quovis modo dummodo de hoc ſervato juris ordine conjuncti fuerint, denuntiamus & decernimus eo ipſo ſuis feudis, ſive beneficiis eſſe privatos, eosque præſentis conſtitutionis edicto privamus perpetuo, dantes eccleſiæ, ſeu eccleſiaſticis perſonis antedictis dicta feuda concedendi aliis perſonis laicis fidelibus & utilibus, liberam facultatem, volumus etiam hortamur & requirimus Epiſcopos & Prælatos eccleſiaſticos, ut hanc noſtram legem & conſtitutionem in Synodis & eccleſiis publicari procurent, ne in præmiſſis per ſimularam ignorantiam ſuas malitias valeant excuſare. Nulli ergo omnino hominum liceat hanc noſtram caſſationis, irritationis, annulationis, inhibitionis, nec non pronuntiationis & declarationis paginam infringere, aut ei auſu temerario quomodolibet contraire, ſub pœna Imperialis noſtræ indignationis graviſima, nec non quinquaginta marcharum auri puriſimi quas ab eo, qui contra fecerit, toties, quotiens fuerit contra factum, irremiſibiliter exigi & earum mediatem Imperialis noſtri ærarii, ſive fiſci, reſiduam vero partem injuriam paſſorum uſibus volumus applicari.

Signum Sereniſimi Principis & Domini, Domini Caroli Quarti, Romanorum Imperatoris invictiſsimi & glorioſisſimi Bohemiæ Regis. Teſtes hujus rei ſunt venerabilis Borherdus Hildeſimenſis, Heinricus, Werdenſis, & Heinricus, Paterbrunnenſis eccleſiarum Epiſcopi, Illuſtres Albertus Saxoniæ & Luneburgenſ. & Wentzelaus, Opaviæ Duces ſpectabiles Borchardus de Hardek, Borchardus de Hoia, Buſo & Heinricus de Schrapelovv, Comites, Nobilis Otto, Advocatus de Monte, Petrus de Wartenberg, dictus dechoſt, imperialis curiæ noſtræ Magiſter. Thuno de Colditz Cameræ noſtræ Magiſter. Hinzo de Lipa, Albertus de Storenburg, Simon de Lyvven, Busko de Azuzan, Buſſeto de Biſtritz, Altzardus de Puſche-Dapifer in Ravensberge, Heinricus de Ezigelhen & alii quam plures noſtri & Imperii ſacri Principes, Comites, nobiles & fideles, præſentium ſub Imperialis Majeſtatis noſtræ ſigillo teſtimonio literarum. Datum Minde, anno Domini milleſimo, trecenteſimo ſeptuageſimo ſeptimo, Indictione quinta decima XV. Calendas Decembris regnorum noſtrorum anno triceſimo ſecundo, Imperii vero viceſimo tertio.

De Mandato Domini Imperatoris,
Nicolaus, Cameracenſis Præpoſitus.

XXXVI.

Des Dom-Capituls zu Minden Decretum electionis Biſchoffs Wilhelmi II. daſelbſt, wie ſolches Pabſt Bonifacio IX. zur Confirmation überſendet worden / de Anno 1398.

IN nomine Domini, Amen: Sanctiſsimo & beatiſsimo in Chriſto patri, & domino noſtro, domino Bonifacio, divina providentie clementia ſacroſanctæ Romanæ ac univerſalis eccleſiæ ſummo Pontifici, humiles & devoti viri, Ludolphus, decanus, totumque capitulum Eccleſiæ Mindenſis cum omni reverentia devotiſsima pedum oſcula. Beatiſsime pater, pridem, videlicet de anno proxime præteriti, menſis Decembris die XXII. bonæ memoriæ

memoriæ Otto, electus dictæ Mindenſis eccleſiæ propter rationabiles cauſas, ac graves ſui corporis infirmitates, gubernationi ipſius Eccleſiæ præeſſe non valens, ejus regimini cedere decrevit, deſiderans, ut admiſſa hujusmodi ceſſione Gerhardo de Hoya nobili, de ipſa eccleſia providere dignaremur. Pro quo tempore tunc V. S. ſcripſit plenius, & nos etiam V.S. ſupplicavimus pro eodem. Poſtmodum vero, ſicut Domino placuit, eodem Electo, prima die Januarii, inopinitate, quod non ſperabatur, viam univerſæ carnis ingreſſo, ad electionem Paſtoris Eccleſiæ, propter ipſum Gerhardum deſideratum paſtorem non proceſſimus, ſed V.S. cum inſinuatione mortis ipſius Electi, ſupplicavimus Gerhardo pro eodem: qui ſubſequenter & de menſe Januarii præſentis anni die XXVII. ſpiritum ſancto reddidit Creatori. Ne igitur Eccleſia noſtra Mindenſis prædicta, propter vocationem diutinam paſtoris ſolatio deſtituta gravia in ſpiritualibus & temporalibus diſpendia patiatur, maxime cum Conditores canonum deliberarione provida conſuerunt, quod ultra III. menſes vacare non debeant Eccleſiæ cathedrales, diem quintam proxime ſequentis menſis Februarii cum continuatione, ſi opus foret, dierum ſequentium concorditer aſſignavimus ad electionem, ſeu poſtulationem futuri Pontificis celebrandam, citatis interim abſentibus, & convenientibus in termino ſupradicto ad capitulum Mindenſe omnibus, qui debuerunt, voluerunt, potuerunt commode intereſſe. Tandem, deliberatione præhabita, per quam formam eſſet in hujusmodi electionis ſeu poſtulationis negotio procedendum, placuit nobis omnibus & ſingulis, per viam & formam compromiſſi eidem eccleſiæ providere, & ad hujusmodi electionem, ſeu poſtulationem procedere. Unde dedimus unanimiter, nullo penitus diſcrepante, venerabilibus viris Dominis Ludolpho de Horne, decano, Juſtatio de Slon, Præpoſito eccleſiæ Sancti Martini Mindenſis, & Johanni de Greven, canonicis dictæ eccleſiæ noſtræ Senioribus, plenam, generalem & liberam poteſtatem & per totum diem tertium tantummodo duraturam, eligendi, ſeu poſtulandi Epiſcopum de ſe, vel de aliis, prout expediens eis videretur, ac ipſum eccleſiæ providendi; ita tamen, quod poſtquam de perſona concordes exiſterent eligenda, unus ipſorum de aliorum ſociorum compromiſſariorum ſuorum conſenſu, vice ſua & ipſorum ac totius capituli, perſonam illam ſolemniter eligeret, ſeu poſtularet in communi, & provideret eccleſiæ tantum de eadem. Commiſſarii etenim ipſi poteſtatem per nos ſibi traditam acceptantes, & in partem per modum ſecedentes, tandem poſt tractatus inter ſe habitos, prout ipſi poſtmodum retulerunt, unanimiter in venerabilem virum, Wylkinum Buſchen, Præpoſitum dictæ noſtræ eccleſiæ concordaverunt, Virum utique providum & diſcretum, literarum ſcientia, vita & moribus commendandum, in minoribus ordinibus, ſed ætate legitima conſtitutum, ac de legitimo matrimonio & potenti militum proſapia procreatum, in ſpiritualibus & temporalibus multipliciter circumſpectum. Ac demum infra terminum in compromiſſo hujusmodi præfixum venientes in capitulum, propter hoc ſpecialiter congregatum, præfatus Dominus Ludolphus decanus, vice ſua & ſuorum collegarum & compromiſſariorum, ac totius capituli, ſolemniter eundem dominum Wilkinum poſtulavit, in hunc modum: In nomine Patris & Filii & Spiritus Sancti: Cum vacet Mindenſis Eccleſia & paſtoris ſolatio deſtituta, ne ipſa viduitatis incommoda diutius ploret, Ego Ludolphus decanus, vice mea & collegarum & compromiſſariorum meorum, ac totius capituli, nec non de mandato eorum ſuper hoc facto & ad honorem Dei ac beatorum Petri Apoſtoli & Gorgonii martyris, Dominum Wilhelmum Buſchen, eccleſiæ noſtræ Præpoſitum poſtulo in ipſius eccleſiæ noſtræ Mindenſis Pontificem & Paſtorem. Dicta vero poſtulatione eidem Poſtulato, & in Capitulo eidem capitulo debite inſinuata & petito ab eo, ut hujusmodi poſtulationi ſuum præberet aſſenſum; Poſtulatus non diſſenſit, ſed in hiis ſubmiſit ſe Domini noſtri voluntati. Quapropter S. V. tam devote quam humiliter unanimi voto ſupplicamus, iſtius poſtulationem ſic ſolemniter, ſic canonice celebratam, ratam & gratam habere dignemini, & eidem Poſtulato de ipſa Eccleſia providere, ut ipſe, Deo auctore & propitiante, nobis ac toti diœceſi, velut paſtor idoneus præeſſe valeat utiliter & prodeſſe; Nosque & alii ejus ſubditi ſub ipſius regimine poſſimus coram Deo ſalubriter militare. Cæterum, ut Beatitudo Veſtra agnoſcat evidentius vota omnium noſtrorum in prædictis omnibus & ſingulis concordaſſe, ac in petitione hujusmodi exiſtere unanimes & concordes, præſentis poſtulationis decretum ſanctitati veſtræ transmittimus ſigillo majori eccleſiæ noſtræ roboratum.

Acta ſunt hæc Mindæ, in loco noſtro Capitulari conſveto, nobis inibi omnibus & ſingulis, propter præmiſſa, capitulariter congregatis, totum capitulum Eccleſiæ noſtræ facientibus & repræſentantibus, anno a nativitate Domini MCCCXCVIII. Indict. VI. die vero Martis, quæ fuit prima dies menſis Februarii, hora VI. Pontificatus V. S. anno VIII. Præſentibus honorabilibus viris, Dominis Johanne, Alberto & quam pluribus aliis. Et ego Everhardus Kerckhof clericus Monaſterienſis notarius publicus &c.

XXXVII.

Käyſers Caroli V. Confirmation **aller** Privilegien **und** Freyheiten **des** Stiffts **Minden**/ de Anno 1530.

CAROLVS V. divina favente clementia Romanorum Imperator ſemper Auguſtus, ac Rex Germaniæ, Caſtellæ, Aragoniæ, Legionis, utriusque Siciliæ, Hieruſalem, Hungariæ, Dalmatiæ, Croatiæ, Navarræ, Granatæ, Sardiniæ, Corſicæ, Murtiæ, Giennis, Algarbii, Algeziræ, Gibraltaris ac Inſularum Canariæ & Indiarum, ac terræ firmæ maris Oceani &c. Archidux Auſtriæ, Dux Burgundiæ, Lotharingiæ, Brabantiæ, Styriæ, Carinthiæ, Carniolæ, Lymburgiæ, Lucemburgiæ, Geldriæ, Calabriæ, Athenarum, Neopatriæ &c. Comes Flandriæ, Habspurgi, Tyrolis, Barchinonæ, Arthois & Burgundiæ, Comes Palatinus Hannoniæ, Holandiæ, Seelandiæ, Ferretis, Kyburgi, Numurci, Roſſilionis, Ceritaniæ & Zutphaniæ, Lantgravius Alſatiæ, Marchio Burggoviæ, Oriſtani, Gotziani, & Sacri Romani Imperii, Princeps Sueviæ, Cathaloniæ, Aſturiæ &c. Dn. Phriſiæ, Marchiæ Sclavonicæ, portus Naonis, Biſcage, Molinæ, Salinarum, Tripolis & Mechliniæ &c. Notum facimus univerſis, quod nobis pro parte honorabilium devotorum nobis dilectorum Decani & Capituli eccleſiæ Mindenſis certa privilegia dictæ eccleſiæ a quondam prædeceſſoribus noſtris divis Romanorum Imperatoribus & Regibus præclariſſimæ memoriæ conceſſa, exhibita fuerint. Quorum quidem privilegiorum tenores ſequuntur in hunc modum (hic inſerta ſunt privilegia præcedentia) & iidem Decanus & capitulum nobis deſuper humiliter ſupplicarunt, ut præinſerta privilegia & omnia in eis contenta approbare, confirmare & ratificare, ac etiam de novo, in quantum opus fuerit, concedere dignaremur: quod nos ſupplicationi ipſorum, tanquam juſtæ annuentes, attendentesque puræ & ſinceræ devotionis affectum, quo ipſi eorumque prædeceſſores Nos & Romanum Imperium hactenus ſunt proſecuti, poteruntque & debebunt ferventius in futurum, animo deliberato, non per errorem aut improvide, ſed ſano Principum, Procerum, nobilium fidelium noſtrorum accedente conſilio, & certa noſtra ſcientia præinſerta privilegia omnia cum omnibus ſuis exemtionibus, clauſulis, articulis, ſententiis & expreſſionibus, prout ſcriptæ & ſcripta ſunt, de conſveta noſtra clementia præſentium per tenorem approbamus, confirmamus & ratificamus, ac etiam de novo, in quantum opus fuerit, concedimus, Imperialique auctoritate noſtra decernentes ac volentes, ut perpetuis futuris temporibus, inviolabiliter obtineant roboris firmitatem, harum teſtimonio literarum, manu noſtra ſubſcriptarum & ſigilli noſtri appenſione munitarum. Datum Bononiæ die viceſima quinta Menſis Februarii, anno Domini MCCCCCXXX. Imperii decimo, ac aliorum regnorum noſtrorum decimo quinto.

CAROLVS.

Ad Mandatum Cæſareæ & Catholicæ Majeſtatis proprium,

Alexander Schvveys.

XXXIIX.

Des Dom-Capituls zu Minden Patent **wider das Päbſtliche** Breve, **Krafft deſſen Biſchoff Franz Wilhelm zu Oßnabrück und Vehrden mit dem Stifft Minden** providiret **worden** / de Anno 1630. **ſiehe in des Teutſchen Reichs-**Archivs Part. Special. Continuat. II. **unter denen Hertzogthümern Magdeburg/ Halberſtadt und Minden**/ pag. 380.

XXXIX.

Biſchoffs Franz Wilhelms zu Minden Statuta Synodalia, de Anno 1632.

FRANCISCVS GVILIELMVS, Dei & Apoſtolicæ Sedis gratia Epiſcopus Mindenſis, Oſnabrugenſis, & Verdenſis, Præpoſitus Ratisbonenſis, Comes de Wartenberg, & Dominus in Wald; Univerſis & ſingulis Cathedralis Noſtræ & Collegiatarum Parochialium que Eccleſiarum Prælatis, Abbatibus, Præpoſitis, Decanis, Archidiaconis, Parochis, Rectoribus & Curatis, cæterisque Civitatis & Diœceſis Noſtræ Mindenſis Clericis, & perſonis Eccleſiaſticis, tam Regularibus quam ſeſaribus, ſalutem in Domino ſempiternam.

Copioſo in miſericordia Domino, cui de ſua abundantia pietatis placuit, Nos (licet inſufficientibus meritis) ad hujus Epiſcopatus Mindenſis dignitatis vocare eminentiam, tanto eidem debemus gratias, & in concredita Nobis Paſtorali cura vigilantiam, impenſius, quanto hoc præſens in Imperio multifariam multisque modis exigit rerum ſtatus. Quapropter non immerito diligens Nos cura ſolicita continua inſtantia pulſat, & curioſa ſolicitudo perurget, ut, circa ſubditorum fidelium ſtatum ſalubriter dirigendum, ſic efficacibus ſtudiis, & promptis operibus intendamus, quo per Noſtræ cooperationis miniſterium devotio filiorum concreſcat, candor & optata puritas ſalvificæ religionis (relegata patris mendacii & filiorum ejus nequitia) redeat, violata hactenus Eccleſiaſtica libertas & immunitas redintegretur, & partim ſanctitatis tranquillitatisque refulgeant incrementa. Quod tunc recte Nos agere credimus, cum moleſtis eventibus viam præcludimus, indirecta dirigimus, noxia ſubtrahimus, & ſalubria procuramus, antiquorum innovatione & novorum editione jurium.

Cum autem omnis cognitio eorum, quæ ſecundum exactæ conſiderationis examen reformantur in melius, vel ad ipſam introductionem ſalvificæ religionis, vel ad correctionem Eccleſiaſticæ diſciplinæ & morum, referatur; principio, reformationis accommodæ remedium ibi inchoandum putavimus, ubi majus periculum imminere intelleximus, ac juſtam omnipotentis Dei vindictam in filios diffidentiæ executam, ſacro eloquio conteſtante, & præſentium pœnarum graſſatione, id comprobante experientia, agnovimus, quando veræ ac ſalvificæ religionis contemptus & neglectus, tempore etiam illo quo Dominus priora delicta recentibus pœnarum exemplis cavenda monſtravit, gladio ultore punitus, bellica cæde, peregrina captivitate, juſto Dei judicio ſemper eſt vindicatus. Ad quam vindictam tollendam, uno ore publice profitendam & promulgandam duximus, non proprio ingenio excogitatam, aut mutilatam, ſed integram & illibatam, ſacroſanctæ Eccleſiæ, ex SS. Patrum traditione, obedientia filiali receptam, quam corde credimus, fidem; cujus tenor ſequitur:

Forma Profeſſionis Fidei Catholicæ.

Ego N. N. firma fide credo & profiteor omnia & ſingula, quæ continentur in Symbolo Fidei, quo ſancta Romana Eccleſia utitur, videlicet:

Credo in unum Deum Patrem omnipotentem, creatorem cœli & terræ, viſibilium omnium & inviſibilium. Et in unum Dominum noſtrum Jeſum Chriſtum, Filium Dei unigenitum; & ex Patre natum ante omnia ſæcula; Deum de Deo, lumen de lumine, Deum verum de Deo vero; genitum non factum, conſubſtantialem Patri; per quem omnia facta ſunt. Qui propter nos homines, & propter noſtram ſalutem, deſcendit de cœlis; & incarnatus eſt de Spiritu Sancto, ex Maria virgine; & homo factus eſt; crucifixus etiam pro nobis ſub Pontio Pilato, paſſus & ſepultus eſt; & reſurrexit tertia die ſecundum ſcripturas; & aſcendit in cœlum; ſedet ad dexteram Patris; & iterum venturus eſt cum gloria judicare vivos & mortuos; cujus regni non erit finis. Et in Spiritum Sanctum, Dominum, & vivificantem: qui ex Patre Filioque procedit; qui cum Patre & Filio ſimul adoratur, & conglorificatur; qui locutus eſt per Prophetas. Et unam Sanctam, Catholicam, & Apoſtolicam Eccleſiam. Confiteor unum baptiſma in remiſſionem peccatorum. Et expecto reſurrectionem mortuorum; & vitam venturi ſæculi, Amen.

Apoſtolicas & Eccleſiaſticas traditiones, reliquasque ejusdem Eccleſiæ obſervationes & conſtitutiones, firmiſſime admitto & amplector.

Item S. Scripturam, juxta eum ſenſum, quem tenuit & tenet S. Mater Eccleſia, cujus eſt judicare de vero ſenſu & interpretatione SS. Scripturarum, admitto: nec eam unquam, niſi juxta unanimem conſenſum Patrum, accipiam & interpretabor.

Profiteor quoque, ſeptem eſſe, vere & proprie, Sacramenta novæ legis, a Jeſu Chriſto, Domino noſtro, inſtituta, atque ad ſalutem humani gene[illegible] licet non omnia ſingulis, neceſſaria; ſcilicet Baptiſmum, Confirmationem, Euchariſtiam, Pœnitentiam, extremam Unctionem, Ordinem, & Matrimonium: illaque gratiam conferre: & ex his Baptiſmum, Confirmationem, & ordinem, ſine ſacrilegio reiterari non poſſe.

Receptos quoque & approbatos Eccleſiæ Catholicæ ritus in ſupradictorum omnium Sacramentorum ſolemni adminiſtratione, recipio & admitto.

Omnia & ſingula, quæ de peccato originali, & de juſtificatione, in S. Tridentina Synodo definita & declarata fuerunt, amplector & recipio.

Profiteor pariter, in Miſſa offerri Deo verum, proprium, & propitiatorium ſacrificium pro vivis & defunctis; atque in ſanctiſſimo Euchariſtiæ Sacramento eſſe vere, realiter, & ſubſtantialiter Corpus & Sanguinem, una cum anima & divinitate Domini noſtri Jeſu Chriſti, fieriique converſionem totius ſubſtantiæ

tiæ panis in corpus, & totius ſubſtantiæ vini in Sanguinem: quam converſionem Catholica Eccleſia Transſubſtantiationem appellat.

Fateor etiam, ſub altera tantum ſpecie, totum atque integrum Chriſtum, verumque Sacramentum, ſumi.

Conſtanter teneo, Purgatorium eſſe, animasque ibi detentas fidelium ſuffragiis juvari.

Similiter & Sanctos, una cum Chriſto regnantes, venerandos atque invocandos eſſe, eosque orationes Deo pro nobis offerre, atque eorum reliquias eſſe venerandas.

Firmiter aſſero, imagines Chriſti ac Deiparæ ſemper Virginis, nec non aliorum Sanctorum, habendas & retinendas eſſe; atque eis debitum honorem & venerationem impertiendam.

Indulgentiarum etiam poteſtatem a Chriſto in Eccleſia relictam fuiſſe, illarumque uſum Chriſtiano populo maxime ſalutarem eſſe, affirmo.

Sanctam, Catholicam, & Apoſtolicam Romanam Eccleſiam, omnium Eccleſiarum Matrem & Magiſtram agnoſco, Romanoque Pontifici, B. Petri Apoſtolorum Principis Succeſſori, ac Jeſu Chriſti Vicario, veram obedientiam ſpondeo, ac juro.

Cætera item omnia, a ſacris Canonibus & Oecumenicis Conciliis, ac præcipue a ſacroſancta Tridentina Synodo, tradita, definita & declarata, indubitanter recipio atque profiteor; ſimulque contraria omnia, atque hæreſes quascunque, ab Eccleſia damnatas, rejectas & anathematizatas, ego pariter damno, rejicio & anathematizo. Hanc veram Catholicam Fidem, extra quam nemo ſalvus eſſe poteſt; quam in præſenti ſponte profiteor, & veraciter teneo; eandem integram & immaculatam, usque ad extremum vitæ ſpiritum conſtantiſſime (Deo adjuvante) retinere & confiteri, atque a meis ſubditis, ſeu illis, quorum cura ad me in meo munere ſpectabit, teneri, doceri, & prædicari, quantum in me erit; curaturum, ego idem ſpondeo, voveo, ac juro. Sic me Deus adjuvet, & hæc ſancta Dei Evangelia.

PARS PRIMA.

DECRETVM I.

De promulgatione Concilii Tridentini, Statutorum Provincialium, & eorum obſervantia.

REm non novam aggredimur, ſed aliorum Sanctorum ac vicinorum Epiſcoporum exempla imitamur, nec non ipſius ſacroſancti Concilii Tridentini monita, tanquam Eccleſiæ Romanæ Catholicæ vere obediens filius, merito obedientes ſequimur. Decreta itaque ejusdem ſacroſancti Oecumenici Concilii eo lubentius promulgamus, quod & ab univerſali illa in Spiritu ſancto legitime congregata Synodo, ad ebullientem & graſſantem in Germania noſtra hæreſin ſupprimendam, atque mores Eccleſiaſticorum, proh nimium depravatos, expurgandos, remedia opportuna, ex inſtinctu Spiritus ſancti indicata ab Adolpho Archiepiſcopo ſuisque Suffraganeis, & Prædeceſſore Noſtro, hujus Mindenſis Eccleſiæ Epiſcopo Hermanno, ac per ſuos Legatos, ad reſtaurandam conſervandamque religionem, integritatem morum tam in Clero, quam in populo, pietatemque Chriſtianam reducendam, ut plurimum ſuggeſta, ac ante ab eo in Concilio Metropolitano, Anno M D XXXVI. pie ac prudenter, concurrentibus ad id ſingulorum Suffraganeorum & Prædeceſſorum Noſtrorum votis & ſententiis, ſancte inſtituta inveniantur.

Accedit, quod Nos in eadem altiſſimi Epiſcopalis muneris ſede, in pari, ſi non majori, turbulento rerum ſtatu prædominantis quaſi hæreſis poſiti, Clero Eccleſſarum Civitatis Noſtræ Mindenſis excepto, ab unitate fidei ſubditos omnes defeciſſe intelleximus ac recognovimus; ut non immerito cum Prophetæ querulari poſſimus: Vinea noſtra in Ægyptum translata eſt; vindemiarunt eam omnes, qui prætergreſſi ſunt viam; exterminavit eam aper de ſylva, & ſingularis ferus depaſtus eſt eam.

Hinc jure, & Prædeceſſorum exemplo, remedia illa, a communi Eccleſiæ Spiritu approbata ac demandata, apprehendimus; & per viſcera miſericordiæ Dei obſecramus, ac in virtute ſanctæ obedientiæ mandamus, ut omnes tam ſalubria decreta, non ſolum recipiant, verum etiam obſervent, ac, quorum intereſt, obſervari faciant, ut, cum venerit Dominus vineæ, non inveniat amplius ficum infructuoſam in vinea noſtra, cui maledicat.

Præterea, ſimili ratione publicamus, publicataque obſervanda præcipimus, omnia & ſingula Statuta Metropolitana S. Sedis Colonienſis; ad quorum obſervationis facultatem illa denuo imprimi curavimus: mandantes omnibus & ſingulis de Clero Noſtro, ut non ſolum illorum copiam, verum & Decretorum hujus Noſtræ Synodi Diœceſanæ, quæ ſimiliter intra paucos dies typis evulgabuntur, intra terminum futuræ alterius Synodi, ſibi procurent, diligenter penes ſe habeant, legantque; ut videre poſſint, quo gradi ipſos oporteat, quo ſequi, quo alios ducere, & ſtatu ſuo nunc emendent, quod deſtruxerunt, & reædificent bono virtutum odore, quæ labi fecerunt, vel permiſerunt.

DECRETVM II.

A quibus & per quos profeſſio fidei facienda.

Ad religionem Catholicam obſervandam reducendamque

ducendamque uti nihil ſalubrius aut commodus inveniri poteſt, præſertim in iis, qui aliis præſunt vel ad dignitates ſtatumque altiorem promoventur, quam ut, qui corde credunt ad juſtitiam, ore confiteantur ad ſalutem: hinc ſtatuimus, ut nullus in Cathedrali noſtra & ſingulis Collegiatis per Civitatem & Diœceſin Noſtram, ad dignitates, Archidiaconatus, Perſonatus Canonicatus, Vicarias, Commendas, ſeu inſtituta, ut vocant, beneficia, tam curata, quam non curata, admittantur, niſi profeſſionem fidei præmittant, coram Crucifixi ſanctiſſima imagine, duabus candelis in menſa, vel altari, ac teſtibus præſentibus. Et, qui proviſi de dignitatibus, quarum confirmatio vel collatio ad Nos ſpectat, uti & in beneficiis curatis, coram Nobis, aut Vicario Noſtro in ſpiritualibus, profitebuntur. De aliis vero dignitatibus, officiis & beneficiis in Eccleſia Noſtra Cathedrali, vel Collegiatis proviſi, in manibus Decani & Capituli Eccleſiæ, ad quos ſpectat antequam poſſeſſionem, vel per ſe, vel per procuratorem accipiant, emittant.

Abſentes, qui per procuratorem ad poſſeſſionem perveniunt, ad perceptionem fructuum, ſeu realem reſidentiam non admittantur, niſi etiam perſonaliter, licet per Procuratorem præſtiterint, ipſi præſtent.

Sub his etiam intelligimus Collegia Virginum; quarum Abbatiſſæ, Prioriſſæ, aliæque, dignitates ac præbendas obtinentes, ad hoc juramentum teneantur ſimiliter. Ad idem tenebuntur Monaſteriorum & regularium Ordinum Prælati. Superiores etiam Religioſarum, antequam ſuis Officiis, & eorum ſubditis cum cura animarum, aliisve publicis functionibus, & audiendis confeſſionibus, habendis concionibus, aut profeſſionibus ac lectionibus ſcholaſticis, deſtinabuntur, in manibus ſuorum Superiorum emittent. Qui vero confirmationem, vel approbationem a Nobis recipere tenentur, coram Nobis vel Vicario Noſtro præſtabunt.

Quoad Laicos, volumus, ut ſuo tempore Paſtores (niſi alii a Nobis fuerint deputati) hanc profeſſionem ſuſcipiant ab omnibus officiatis ſecularibus, qui ad eam præſtandam tenebuntur; ut ſunt Conſiliarii, Droſſardi, Secretarii, Quæſtores, Wigravii, Scribæ judiciorum quorumcunque, Ludimagiſtri, Æditui, ſeu Cuſtodes, Vogreti, & alii quicunque, ut Conſules Civitatum, Scabini, Syndici & omnes de Magiſtratu ac curia, & in officiis publicis Civitatum, oppidorum ac communitatum. Item, qui voluerint reconciliari Eccleſiæ Catholicæ cum hæreſis abjuratione, hanc publice profeſſionem faciant, niſi ex cauſis Nobis vel Vicario Noſtro differendum videatur. De Profeſſoribus facultatum, promovendisque in iis ad gradum, ſic ſtatuere Nobis viſum fuit, ut coram ſuo Academico magiſtratu, Ceremoniis prædictis adhibitis, profeſſionem fidei præſtent. Nulli etiam omnino ſuffragari volumus, hoc juramentum una, vel altera vice eſſe præſtitum; ſed ſemper & quandocunque ad beneficia nova, aut officia aſſumentur, toties præſcriptam profeſſionem debite præſtabunt.

DECRETVM III.

De Doctrina Chriſtiana, & Seminario.

Hæc vero fides Catholica, ut electum fidei donum, per gratiam S. Spiritus infuſum, mente jam tum comprehenſum, & profeſſione publica conteſtatum, non ſolum frequentibus actibus augenda, ſed & aliis piis exercitationibus, Deo ad gloriam, proximo ad ædificationem, ſibique ad ſalutem meritumque auctius, cuique eſt exoranda.

In iis, qui ad aliquam pervenerunt ætatem, multum valet frequens Cancinoum auditio, lectiones ſacræ, quæ de rebus divinis, controverſiis fidei, quæſtionibus morum & caſibus conſcientiæ fiunt, tum privatim, tum & publice in ſcholis tam hujus Diœceſis Noſtræ, quam vicinarum, vel quæ ulterius in Monaſteriis Collegiisque conſtituentur, (ad quas maxime obligari volumus eos, qui circa animarum hac in Diœceſi Noſtra curam quomodolibet præeſſe deſiderant,) cum Apoſtolus dicat, quod adultis Dei verbum per auditum donetur.

Infantibus etſi in ſacro baptiſmate fides infunditur, ea tamen non niſi ſacra Catecheſi conſervari debet, ulteriorique inſtructione Chriſtiana, quam omnibus Paſtoribus, aliisque per Nos deputandis, ſumme commendamus.

Et, uti nemo alium inſtruere valet, qui non & ipſe prius bene inſtructus ſit; ita, ſecundum Concilium Tridentinum, ſumme optamus Seminarii publici erectionem, in quo Clerici ſtudioſi educari inſtruique poſſint, qui ad curam animarum proximique ſalutem applicentur. Ea Nobis & Capitulo Noſtro res jam maxime, eoque magis curæ eſt aliisque eſſe debet, quo miſeræ animæ ſubditorum, ob inopiam Sacerdotum, adhuc, ad ovile Chriſti reduci non poſſunt, cum meſſis magna ſit, operarii vero non pauci, ſed nulli.

Conſtituimus ergo, Seminarium erigendum in Univerſitate S. Caroli, Oſnabrug. & hujus Diœceſis Noſtræ aliarumque in Saxonia fundatoris; ex qua etiam olim haſce in partes viri, ſanctitate & doctrina conſpicui, educti ſunt. Et, uti jam Alumnos eum in finem aſſumere cœpimus, ita non ſolum omnes & ſingulos in Domino hortamur, ſed etiam præcipimus, ut operi tam ſalutari, ipſimet etiam intendant, & ad id, ſine, diſcrimine, ſecundum

normam & formam a S. Concilio Tridentino præſcriptam, ſedulo concurrant ordinariis & extraordinariis remediis quibuscunque. Nec Nos noſtro officio zeloque animarum deerimus. Similiter & ubique ſcholas erigi volumus, in quibus juniores utriusque ſexus prima principia religionis Chriſtianæ & aliqualis doctrinæ haurire poſſint. Quorum curam Eccleſiarum Prælatis ac Curatis in Domino unice commendamus.

DECRETVM IV.

De cultu Divino, ornato templi, & Proceſſionibus.

Præter conciones lectionesque, ſcholas publicas & privatas, ſeminaria, idem ſacroſanctum Concilium Tridentinum quoque, maxime ad unitatem fidei conſervandam, cenſet medium aptiſſimum, uniformem divini cultus ceremoniarumque exhibitionem. Cum itaque Breviaria ac Miſſalia propria Diœceſis Noſtræ, olim edita, vix amplius, vel non niſi cum defectu aliquo, & minus authentica ſuperſint, & exinde plerique ſimul Romanum Breviarium & Miſſale aſſumſerint, ex quo magna confuſio & diſcrepantia conſecuta eſt: ideo, uniformitatem in Eccleſiam Noſtram inducere volentes, mandamus, ut omnes Clerici, Canonici, Paſtores & Eccleſiæ miniſtri, ſibi de Romanis proſpiciant, ritumque Romanum per omnia ſervent. Procurabimus etiam, ut libri, ad hunc Romanum uſum neceſſarii, commode in Civitate Noſtra Mindenſi haberi poſſint.

Sit ad Eccleſias humilis & devotus ingreſſus, converſatio Deo & hominibus placens, devotio reconcilians; Abſint a domo Dei vana & prophana colloquia; exulet omne id, quod redundare dignoſcitur, in divini numinis offenſam; negotiationes, & præcipue nundinarum ac fori cujuscunque tumultus, ab Eccleſiis earumque cœmeteriis proſcribantur; ac omnis denique ſæcularium judiciorum ſtrepitus, & poteſtas prorſus extranea, in eis conquieſcat, ne, quod abſit, ubi peccatorum poſtulanda eſt venia, deprehendantur & cumulentur peccata. In divinæ autem laudis tributis, quæ debito exhibentur officio, omnia ſub maturo tenore diſtinctaque gradatione peragantur; pſallat fides, devotio plaudat, modeſtia tripudiet, gravitas jubilet, & ſinguli alacri animo pronaque voluntate concinentes, in unum ſua ſtudia laudabiliter exequantur, uno porro eodemque cultu ac ritu.

Aquæ luſtralis, nec non cinerum, herbarum, palmarum, aliorumque fructuum, deſinitis temporibus ac certis diebus in Eccleſia benedici ſolitorum, uſum legitimum ac rectum probent ipſi, & aliis commendent, &, quoniam ceremonias hujusmodi, hæretici vel ex ignorantia contemnunt, vel ex malitia deridentes, ipſi tueantur; myſteriaque, quæ in his latent, & vim adverſus antiqui hoſtis inſidias, & ſciant ipſi, & aliis, ubi opus fuerit, ad confutandos hæreticorum errores, ex probatis autoribus explicent.

Eadem ratione, non ſolum adverſus Acatholicos defendere, ſed ipſimet etiam publicas totius Eccleſiæ proceſſiones, ſeu peculiares, ſeu Diœceſis ſtatas, ſeu ex occaſione indictas, quoties ex inſtituentur, viſitare tenentur. Ad quas etiam Regulares quicunque, etiam Monachi, ad easdem vocati, comparere tenebuntur. Noverint vero omnes, in hujusmodi proceſſionibus, quæ prælata cruce, aut vexillo, bono ordine, viris in unum, fœminis in alium cœtum diſtributis, debent fieri, abſtinendum prorſus eſſe a fabulis, riſibus, nugis, levitatibus, diſcurſibus, curioſitatibus, compotationibus, præbendumque Laicis eſſe modeſtiæ & pietatis exemplum. Si qui vero ſympoſia, aut nundinationes quascunque erexerint, eas abrogent Parochi.

DECRETVM V.

De ornatu, ad cultum divinum debite peragendum, & Reliquiis.

Cedit in offenſam divini numinis, opprobrium & irreverentiam divini cultus, ſi tremendum Domini memoriale in cultu abjecto, prophano loco, & immundo repræſententur ornatu, ante altare. Quapropter omnibus Decanis, Plebanis, Religioſorum omnium ſuperioribus, & aliis, quorum intereſt, ſub obteſtatione divini judicii, eorum conſcientiam onerantes, ſtrictiſsime mandamus, quatenus ornamenta, ad divinum cultum neceſſaria, in Eccleſiis ſibi demandatis diligenter examinent, &, tam quæ ad decorem & reſtaurationem domus Domini, quam cultum divinum debite peragendum, deſiderari videbuntur, per eos, quorum de jure intereſt, congruo tempore ſuppleri faciant. Inſuper etiam Reliquiæ Sanctorum, quas, cum lacrymis, abjectas & nullo cultu affici, vidimus, diligentius curentur, nec non debito honori reverentiæque quam primum reſtituantur: nullæ ſine expreſſa Noſtra licentia, in ſcriptis obtenta, extrahantur, donentur, aut extra Noſtram Diœceſin portentur, ſub pœna excommunicationis, latæ ſententiæ.

DECRETVM VI.

De cultu veneratioueque Sanctorum & ſacrarum imaginum, Feſtorum obſervatione, & jejunio, nec non receptione Calendarii Gregoriani.

Gloriosus Deus in Sanctis ſuis, dabit virtutem, & fortitudinem plebi ſuæ, ſi, ad Dei & Sanctorum ſuorum laudes habendas, corda habebimus ſurſum elevata. Quapropter feſta

feſta omnia, quæ vel univerſus Chriſtianus Orbis, vel Noſtra hæc diœceſis, ex antiqua & laudabili conſvetudine, vel pia Prædeceſſorum Noſtrorum promulgatione, ſacra habet, innovamus, &, celebranda pia devotione eſſe, promulgamus. Ac, ut omnibus notum ſit, quæ feſta etiam in foro celebranda & veneranda ſint, hanc tabellam, ſeu notam ſubjici curavimus; quam etiam vulgari lingva verſam, propediem publicabimus.

FESTA MOBILIA.

Dominica Paſchæ, cum duabus ſequentibus diebus.
Aſcenſio Chriſti.
Dominica Pentecoſtes, cum duabus ſequentibus diebus.
Corporis Chriſti.

FESTA IMMOBILIA.

In JANVARIO.

Die I. Circumciſionis Domini.
VI. Ephiphania Domini.
XXV. Converſio S. Pauli.

In FEBRVARIO.

II. Purificatio B. Mariæ Virginis.
XXIV. vel anno biſextili XXV. S. Mathiæ.

In MARTIO.

XXV. Annunciatio B. Mariæ Virginis.

In MAJO.

I. SS. Philippi & Jacobi, Apoſtolorum.

In JVNIO.

XXIV. S. Joannis Baptiſtæ.
XXIX. SS. Petri & Pauli, Principum Apoſtolorum.

In JVLIO.

II. Viſitatio B. Virginis Mariæ.
XXII. S. Mariæ Magdalenæ.
XXV. S. Jacobi Apoſtoli.

In AVGVSTO.

X. S. Laurentii Martyris.
XV. Aſſumptio B. Virginis.
XXIV. S. Bartholomæi Apoſtoli.

In SEPTEMBRI.

VIII. Nativitatis B. Virginis.
XXI. S. Matthæi Apoſtoli.
XXIX. S. Michaëlis Archangeli.

In OCTOBRI.

Prima Domnica poſt feſtum S. Michaelis celebratur feſtum S. Angeli cuſtodis.
XXVIII. SS. Simonis & Judæ, Apoſtolorum.

In NOVEMBRI.

I. Omnium Sanctorum.
II. Animarum, ante meridiem.
XI. S. Martini Epiſcopi & Confeſſoris.
XXI. Præſentatio B. Virginis.
XXV. S. Catharinæ Virginis & Martyris.
XXX. S. Andreæ Apoſtoli.

In DECEMBRI.

VIII. Conceptio B. Virginis.
XXI. S. Thomæ Apoſtoli.
XXV. Nativitas Chriſti.
XXVI. S. Stephani Protomartyris.
XXVII. S. Joannis Apoſtoli & Evangeliſtæ.

Feſtis hiſce diebus, omnes officinas ſuas ac tabernas claudant; nemo negotietur, aut nundinetur; nemo quicquam emat, aut vendat, niſi quod ad diei illius victum, aut ægrorum curationem eſt neceſſarium.

Abſtineant etiam omnes ab operibus ſervilibus, & vel maxime a compotationibus, crapula, blaſphemiis, choreis, ſpectaculis, omnique levitate & indecentia; cogitantes potius, quomodo mentem, negotiis ſæcularibus tota hebdomade diſtractam, colligere, Deum offenſum propitiare, & ſalutem animæ (qui ſolemnitatum hujusmodi finis eſt) per pœnitentiam ſalutarem & ſynaxin procurare poſſint. Quapropter integrum Miſſæ officium concionemque attente & religioſe audiant; præcipua vero pietate obeant feſta Chriſti Salvatoris, & Deiparæ Virginis, SS. Apoſtolorum, SS. Angelorum, Patronum patriæ.

Si quæ evidens exercendi alicujus operis aut laboris neceſſitas inciderit, facultas ad id a Nobis vel Vicario Noſtro, aut, ſi grave in mora eſſet periculum, a Parocho, peti debet.

Vigilias quoque Sanctorum, Quadrageſimam, quatuor temporum jejunia, & quæcunque ab univerſali Eccleſia inſtituta, aut piis moribus recepta, omnes, quos aut ætas, aut morbus, aut alia legitima cauſa non excuſat, ſtricte obſervent; ſicut & feria ſexta & Sabbatho, tribus Rogationum diebus, & S. Marci feſto, nec non Vigilia Conceptionis immaculatæ Dei genitricis Virginis Mariæ, a carnibus abſtineant. Dies eſuriales, ſequenti hebdomada ſervanda, prima immediate concione præcedente palam ex cathedra denuncientur.

Volumus etiam, ut imagines ac ſtatuæ deformes, fractæ, vetuſtate corruptæ, vel corroſæ, aliisque de cauſis indecentes, ex templis removeantur.

Mandamus præterea Paſtoribus & aliis quibuscunque Eccleſiarum Rectoribus, ut nullæ poſthac imagines, ſtatuæ, epitaphia, altaria, in Eccleſiis & locis Eccleſiaſticis ponantur, nec quicquam aliud conſtituatur, aut mutetur, niſi Noſtra, aut Noſtri in ſpiritualibus Vicarii approbatio præceſſerit. Nec Paſtores, multo vero minus Æditui aut Proviſores, cuiquam in choro ſedem, vel ſtationem certam concedant. Quæ vero hactenus a quibusdam in Eccleſiis poſitæ fuerunt ſedes ampliores, & proſpectum ad ſummum altare impediunt, aut aliis obſtaculo ſunt, maxime vero quæ prope altaria collocatæ ſunt directione

ne Vicarii Nostri & curæ Pastorum ad debitam moderationem redigantur.

Antiquissima est, etiam apud Ethnicos, temporis distributio, & Calendariorum memoria; quorum reformationem anno M D LXXXII. summus in terra Christi Vicarius, Gregorius Papa XIII. exquisitissimam tradidit, omnibusque servandam proposuit. Quam, ubi omnes Catholici merito susceperunt suisque subditis servandam proposuerunt, Nos etiam, tam Episcopalis muneris, quam Principalis potestatis auctoritate, omnibus subditis Nostris acceptandam, & prima Novembris proximi inchoandam, sub censuris aliisque pœnis arbitrariis demandamus.

DECRETVM VII.

De festo Conceptionis B. M. Virginis solemniter cum publica gratiarum actione celebrando.

Præexcelsa cœlorum Regina, mundi Domina, sedibus æthereis illata, pro salute fidelium pervigil, & sedula apud Deum, quem genuit, est oratrix, &, quasi acies castrorum, in terris gloriosa extirpatrix hæreticorum, cujus ope & patrocinio Ferdinandus II. invictissimus Romanorum Imperator, diversis victoriis extitit triumphator; utque ad habendas ulteriores redderetur aptior; miræ immaculatæ Conceptionis festum quotannis per totum Romanum Imperium solemnius celebrari, idque sanciri & publicari, in votis habuit. Ad quod consentiendum & promovendum, quantum ex Nobis est, Nos tanto sumus & fuimus promptiores, quanto magis hæc stella matutina, valde rutilans, ad habendas laudes, suo ubique patrocinio Nos fecit debitores. Primi itaque, invictissimi Imperatoris nostri desiderium exequentes, hac perpetua edictali valitura lege, id ipsum, ad instar festum Assumptionis, sub Vigilia & cum octava solemniter celebrandum esse, publicamus & præcipimus.

DECRETVM VIII.

De Hæreticis & Judæis.

Hæreses, hæreticorumque doctrinas erroneas anathematizamus, reprobamus, & totaliter condemnamus; asserentes cum concilio generali Constantiensi, quod omnes hujusmodi articuli, aut sunt piarum aurium offensivi, seditiosi, aut scandalosi, vel manifeste a fide devii, seu expressam hæresin continentes; prout in sententia lata contra hæreticos & ipsorum perversa dogmata, plenius continetur. Quapropter universos & singulos, subjectos Nobis, in virtute sanctæ obedientiæ requirimus, & eis præcipiendo mandamus, quatenus, in spiritu virtutis Dei exsurgentes, prædictorum hæreticorum sequaces, aut fautores, & eorum doctrinam reprobam cum opusculis, ubicunque illos seu illas contigerit reperiri, diligenter inquiratis. Mandamus insuper omnibus & singulis Ecclesiarum Rectoribus, & eorum Vicariis, seu Presbyteris Diœcesis Nostræ, Missarum in solemniis celebrandis, speciales collectas & suffragia Nostro offerant Salvatori; quatenus Ecclesiæ sanctæ & veris Christicolis, contra quoscunque persecutores aut rebelles, ejusdem præsertim dictam fidem impugnantes, largiri dignetur victoriam & triumphum.

Libros hæreticos, illorumque lectionem, omnibus & singulis Clericis, nec non quibuscunque prohibemus sub censuris Canonicis, nisi Nostram licentiam in scriptis habuerint.

Item, quod Judæi, infra sex menses, ab eo tempore in antea, per totam Diœcesin deferant signum; videlicet circulum de filis croceis in veste extrinseca ante pectoralia; & hæc quoad masculos; quodque fœminæ deferant duas rigas cæruleo coloris in peplis earundem, ad instar Judæorum in urbe Romana: & quod nihilominus servetur Decretalis de usuris. Ad quæ omnino compellantur, tam per Ecclesiasticam quam per sæcularem potestatem.

Domos etiam cum Christianis prope immunitates & Ecclesias, in plateis item, & locis publicis, ubi Christianorum pia exercitia, directiones, atque publici Conventus habentur, non inhabitent. Nutrices infantium Christianæ mulieres illis non permittantur, uti nec ulli alii pro servitio illorum quocunque; ne Christiana libertas tantæ perfidiæ ac mancipiis diaboli subjacere, vel cooperari videatur. Omnis præterea accessus ad domos illorum, præsertim parvulis Christianorum, omnino sit prohibitus. Monemus etiam Religiosos quoscunque, aliosve viros doctos, ut, pro conversione ipsorum, & per gratiam sancti Spiritus amovendo velamine de cordibus eorum, Deum incessanter orent, ac collaborent. Conabimur etiam quendam, linguæ sacræ peritum, eum in finem constituere, cujus instructiones, in religione Christiana, statis temporibus, audire teneantur. Quomodo vero se in sua conversatione aliasque habere debeant, juxta sacrosanctos canones, constitutiones Imperii, & observantias aliorum locorum, ipsis propediem regulas præscribemus.

DECRETVM IX.

De institutione & administratione Sacramentorum.

Quando sacri venit plenitudo temporis, misit Deus suum Unigenitum, ex Maria Virgine, assumpta mortalitatis nostræ substantia, Mediatorem Dei ac hominum, hominem factum, ut nec corruptibilibus auro & argento, sed sui ipsius Agni incontaminati pretioso

pretioso sangvine, perditum redimeret, in ara crucis, genus humanum; quod &, voluntarie obediens Deo Patri usque ad mortem, mortem etiam Crucis, peregit effusione non modica sangvinis; quæ tamen, propter unionem ad Verbum, pro redemptione generis humani sufficiens fuisset; sed nimia & tanta effusione sangvinis præstitit, ut, a planta pedis usque ad verticem capitis, sanitas in eo non sit inventa. Hinc inæstimabilis Ecclesiæ thesaurus, ex hoc tam nobili fonte septem novæ legis Sacramenta a Christo Domino, sanctorum Apostolorum & Patrum traditione, perhibentur esse instituta, & sua noscuntur habere principia; videlicet, Baptismus, Confirmatio, Eucharistia, Pœnitentia, Extrema unctio, Ordo, & Matrimonium.

Quæ quia nec aliter, nec alio modo, rite & legitime perficiuntur, aut facta tenent, quam adhibitis rebus, tanquam materia, verbis, tanquam forma, & persona ministri conferentis Sacramentum cum intentione faciendi quod facit Ecclesia: hinc Parochi cauta ratione dispiciant, ut materias, non dubias, sed certas, easque, quantum fieri potest, juxta ceremonias Ecclesiæ, consecratas, quando materia talis Sacramenti ab Ecclesia ex instituto consecranda est, adhibeant, intentionem debitam adjungant, ac formas tractim, reverenter, & integre, sine additione, aut mutatione alicujus, pronuncient; cum a mutatione accidentali ad substantialem formæ mutationem facillime transeatur.

Quæ omnia & singula, ut tutiori & securiori via perficiantur, volumus, invigilare Parochos, ut, intra mensis spatium, in sua Ecclesia habeant, & utantur Rituali, sive ceremoniali Romano, aut alio Nostra autoritate approbato. Hortamur autem eos, ut sint fideles dispensatores mysteriorum Dei, & ne ullum, nisi suffragante capaci doctrina & probitate, tanquam dignum, admittant.

Probent etiam se ipsos, & non nisi prævia Sacramenti confessione, vel contritione, si se gravatos in conscientia sentiant, ad Sacramentorum administrationem accedant, ac, si necessitate urgente id facere debuerint, quamprimum confiteantur.

Ante omnia autem curiosa solicitudine collaborent, ne vita & moribus damnatis fidelem populum ab usu Sacramentorum retardent; memores ultricis Dei justitiæ in filios Heli, qui populum suis facinoribus a sacrificiis revocabant, & justo Dei judicio absumpti sunt.

Nam, etsi quidem divina mysteria, non merito consecrantis, sed verbo perficiantur Creatoris & virtute Spiritus sancti, multi sæcularium tamen hominum, cum plus Sacerdotum vitam, quam suam discutiunt, in magnum contemptionis divinorum Sacramentorum crimen incurrunt, judicantes hæc minus sanctificata, si illorum fiat officio, quorum vita, eorum oculis, videtur ignobilis.

In Sacramentorum administratione, nec, vel irreventiam, vel avaritiæ & Simoniæ notam incurrant, de mandato Nostro non, nisi superpelliceo & stola ut minimum amicti, ad ministerium accedant; ac, eo peracto, præter id, quod sponte offertur, aut alias, secundum laudabilem consvetudinem debetur, non acceptent.

Id etiam, quod ex Decreto sacri Concilii, Pastorum curæ demandatum est, videlicet, ut de Sacramentorum natura, usu, & salutari effectu, fidelem populum docilem faciant, vehementer cupimus; ac, ut in eo publice ac privatim, ac quoties necessarium & opportunum videbitur, diligenter collaborent, præcipiendo mandamus.

DECRETVM X.

De Sacramento Baptismi.

Verbum caro factum, Jesus Christus, nostræ reparationis causa primaria, sacramentum fidei, nempe Baptismum, in nomine Patris, & Filii, & Spiritus sancti, in aqua naturali conferendum, nostræ justitiæ januam instituit. Quæ aqua naturalis, ex Ecclesiæ traditione, Oleo & Chrismate consecranda, ac diligenti cura clausa custodienda est, nec ulli, quam Pastori, vel a se demandato, custodiæ ejus committenda, vel accessus concedendus.

Ad baptizandum infantem Parochus, vel Sacerdos, nullo alio Chrismate, quam eo anno consecrato, utatur. Quo deficiente, si tempus non patitur, ut aliunde haberi possit, cautione canonica præscripta oleum non consecratum, in minori quantitate guttatim suaperinfusum consecrato & mixtum, adhibendum erit.

In executione autem, vel administratione ministerii, attenta diligentia, Parochi Sacerdotesve curam habeant, ne leviuscule solum, maxime adultum, aspergant aqua, crines capitis tantum & non cutem tangendo; quia illa, pars corporis humani nequaquam, sed excrementa duntaxat sunt. Et quia, in regeneratione novæ creaturæ, lege Evangelica cautum, non nisi ex aqua & Spiritu sancto renatum intrare posse in regnum cœlorum, ne parvuli, quorum incerta & tenera valetudo est, de salute periclitentur, summa adhibenda erit discretio & cautela, ne ultra dies octo, extra necessitatis casum, sacri fluminis unda differatur; idque sub gravi Nostra arbitraria pœna.

Cujus quidem Sacramenti administratio in necessitatis casu, etsi personarum privilegio restricta non sit, nisi in concurrentia sexus aut status; tamen extra mortis articulum omnibus omnino est interdicta, non nisi per Parochum, aut Sacerdotem, qui loco Parochi est,

eſt, & in Eccleſia debitis ceremoniis cum aqua naturali adhibitis, ſub forma quæ eſt: Ego te baptizo, in nomine Patris, & Filii, & Spiritus Sancti, eſt exercenda.

Utque obſtetrices, ipſo necesſitatis caſu urgente baptizantes, errorem nullatenus admittant, diligenter admonemus Vicarium, quatenus ipſe in urbe, Paſtores vero ruri, in obſtetricibus deſignandis diligentem adhibeant curam, neque ullo modo aſſumant inhoneſtas, ac immaturas, aut de ullo crimine, veneficio maxime, diffamatas; quas etiam obſtetrices omnes & ſingulas in his ſcriptis reddimus inhabiles ad officium ſuum, niſi menſe elapſo per Nos Noſtrumque Vicarium ad hoc ſpecialiter fuerint approbatæ & privilegiatæ.

Cujus fœminæ, cum approbata & privilegiata fuerit, curam eſſe volumus, ac de eo eandem in approbatione certiorem reddi, ut, quoad fieri poteſt, Sacramentum, non niſi duabus mulieribus teſtibus, cumque matre baptizati præſentibus, formam & materiam debitam adhiberi videntibus & intelligentibus, adminiſtret.

In baptiſmo autem Compater non ſit, qui ſacro Chriſmate nec dum confirmatus, vel quatuordecim annis ætate minor ſit, qua de re ut Parochi ſtudioſe inquirant, monemus. De Commatribus par ſit cautio. Utrumque autem ſexum per Parochos ex ſuggeſtu, & alias, ſi uſu venerit, diligenter admoneri volumus, ut non ſolum inſtruant Compatres Commatresve, quam ſimplici amictu infans ad Baptiſmum deferendus ſit, ſed etiam, quam religioſa in Deum pietate, quam humili ſpiritu, & quanta veſtitus moderatione, adeſſe debeant, operibus Satanæ renunciaturi.

Judæus, baptizatus, non niſi quadraginta dierum abſtinentia peracta, ex decreto Canonis, admittatur; niſi Noſtra remiſſione, moderatione aut commutatione prævia.

Qui etiam, ſi, baptizatus, rurſum blaſphemando Chriſtum, ad Judaiſmum redierit, ut ad fidem Chriſtianam, ſuſceptam ſemel, denuo revertatur, Noſtri Vicarii eum cogat ſevera animadverſio.

Rebaptizationes etiam anathematizamus, damnabili ſpe lucri factas, vehementer & ſevera animadverſione puniendas decernimus.

In concurrentia maris & fœminæ ad baptiſmum, hunc ordinem obſervari volumus, ut, neceſſitate ceſſante, mari primo, dein fœminæ, miniſtretur. Cujus rei par eſto judicium, ſi plures, partim mares, partem fœminæ, offerantur.

Infantes autem expoſitos, & de quorum baptiſmo dubium, monemus & volumus baptizari ſub hac conditione, & verborum forma: Si tu es baptizatus, ego te iterum non baptizo; & ſi non es baptizatus, ego te baptizo, in nomine Patris, & Filii, & Spiritus ſancti.

Ea etiam, quæ in Concilio Tridentino de Patrino uno, vel una, vel ad ſummum uno & una, ſalubriter pro bono publico conſtituta ſunt, ſtricte obſervari volumus; ſicut & illud, ut Patrinorum nomine in libro, ad hoc ſpecialiter deputato, & baptizantis, ſi forte ante, periculi cauſa a Laico baptizatus fuerit, a Parochis deſcribantur & annotentur; ne, ſi quæſtio ſtatus, aut impedimenti, aliquando incidat, probatio, aut cognitio reddatur difficilis.

Ne, ſine licentia proprii Paſtoris, proles extra Parochiam baptizetur ſicut nec facile eandem licentiam decernat, ſtricte inhibemus & monemus, ac, ſi de licentia hoc nonnunquam factum, de collato baptiſmo, ſcripto teſtimonio Paſtoris, fides doceatur annotatione in Paſtoralem librum relata.

Monachi & regulares perſonæ quæcunque, utriusque ſexus, de baptiſmo aliquem ſuſcipere, aut pro aliis ſpondere, prohibentur.

Similiter hæretici excommunicati, & qui, juſto impedimento ceſſante, eo anno peccata ſua confeſſi non ſunt; ſiquidem inconveniens eſt, tanquam comminiſtros & teſtes illos aſſiſtere Sacramentis, qui vel de illis male ſentiunt, vel quos Eccleſia a divinis arcet, vel qui ſeipſos a communione & unitate Catholica ſegregarunt.

Puerperas, ſecundum antiquam & religioſam conſvetudinem, puerperii & purgationis tempore completo, ad Eccleſiam, in primo egreſſu, pro benedictione Sacerdotali, & gratiarum actione Deo habenda, comparere volumus.

DECRETVM XI.

De Sacramento Confirmationis.

Adverſus mundi & tenebrarum inſidias, Confirmationis Sacramentum tutiſſimum creditur munimentum; quod, per impoſitionem manus Epiſcoporum, ab omnibus fidelibus recipiendum eſt, ut pleni Chriſtiani inveniantur.

Cum hoc Sacramentum adminiſtrandum erit, præcedat Paſtorum denunciatio, ut fideles, ad gratiam Spiritus ſancti recipiendam, digne ſe præparare, & comparere poſſint. Cui miniſtratur, ſeptennio minor ille non ſit; niſi Epiſcopo, ex probabili cauſa, aliquando aliter viſum fuerit; ac tunc per parentes, aut in quorum poteſtate ſunt, Confirmati, ſuo tempore de recepto & non iterando Sacramento certiorentur.

Adulti, prævia confeſſione, jejunii ad recipiendum Sacramentum hoc accedant, maxime cum mane miniſtratur. Mares in Eccleſia a parte una, fœminæ ab altera ſint; &, manibus ante pectus junctis, ſuo quisque ordine veniant, mares primo, deinde fœminæ.

Ne fœminis mares, nec maribus fœminæ,

næ, nec ſenioribus adoleſcentes (cum minime hoc per ætatem conveniat,) Compatres in Sacramento Confirmationis adhibeantur, niſi neceſſitate id aliter poſtulante.

Pari ratione, neceſſitate ceſſante, ſecundum canonum præſcriptam formam, ſit etiam alius, vel alia ab illo vel illa, qui vel quæ in baptiſmo confirmandum ſuſcipit.

Ac ipſe Epiſcopus, ſi, confirmandum invenerit baptizatum Chriſtiano homini parum conveniente nomine, ut illud mutet, Sancti alicujus nomine commutato, volumus. Cui etiam cætera, quæ ad dignitatem & executionem hujus Sacramenti ſpectant, unice commendamus.

DECRETVM XII.

De Sanctiſſimo Euchariſtiæ Sacramento.

Legislator noſter Jeſus Chriſtus, volens ſegregare ac præparare plebem æterno Patri perfectam, regale Sacerdotium inſtituit. Jeſus enim aſſiſtens Pontifex futurorum bonorum per amplius & perfectius tabernaculum, non manu factum, neque in ſanguine taurorum & vitulorum, ſed proprio ſanguine, introivit ſemel in ſancta, æterna redemptione inventa; utque perennis victima illa, viveret in memoria, & ſemper præſens eſſet, in gratia, vere unica & perfecta hoſtia, fide æſtimanda, non ſpecie, nec exteriori cenſenda ritu, ſed interiori affectu; hoc cruentum ſacrificium, tanquam in imagine, ſignavit in incruento ſacrificio. Sacerdos enim Jeſus Dominus, ſecundum ordinem Melchiſedech, panem & vinum obtulit, convertens in corpus & Sanguinem ſub ſpecie panis & vini, priusquam in ara crucis immolaretur; ac ſolis Sacerdotibus idem facere præcepit, dicens: Hoc facite in meam commemorationem.

Hinc, ne quis putet, hæretica pravitate faſcinatus, hoc præceptum ad omnes eſſe promulgatum, ut omnes & ſinguli ſub ſpecie utraque communicare teneantur, quaſi ſub una totus Chriſtus non contineretur; ſerio monemus Paſtores & Concionatores quoscunque, ut, ſacri Concilii Tridentini veſtigiis inſiſtentes, omnibus utriusque ſexus notum faciant, ſub utraque ſpecie panis & vini totum Corpus & Sangvinem, ſub ſpecie quidem panis, Corpus xe vi verborum, & Sangvinem concomitanter, ſub ſpecie autem vini, Sangvinem ex vi verborum, & Corpus concomitanter, vere, realiter, ſubſtantialiterque contineri, ac proinde in alterutra ſpecie compleri præceptum de manducanda Chriſti Carne, & bibendo ejus Sangvine. Diligenter etiam Paſtores, & ſub ſevera Noſtra animadverſione, invigilent, ne in hoc quicquam, moribus Eccleſiæ contrarium, committant, aut doceant.

Porro, Sacerdotum nemo, nullo etiam caſu ac neceſſitate, hoc tremendum ac ſalutare ſacrificium, propitiatorium pro omnibus vivis & defunctis, in unica tantum ſpecie immolare præſumat, ſed, vel non offerat, vel utramque ſpeciem conſecret.

Ante omnia autem curioſa ſollicitudine ipſi diſpiciant, ne in ipſa ſacrificii oblatione, vel conſecratione errorem ullum committant. Cum enim omne crimen atque peccatum, oblatis Deo ſacrificiis, deleatur, quid de cætero dilectorum expiationi dabitur, quando in ipſa ſacrificii oblatione erratur?

Quapropter quilibet ſine differentia & diſcretione Sacerdos, maxime vero primam Miſſam celebraturus, non niſi in ritibus & tota ratione celebrandi juxta Romanum ritum ſufficienter inſtructus, ad hoc tremendum myſterium peragendum accedere præſumat.

Celebrantibus, ſemper miniſter adſit, qui inſerviat & reſpondeat, ac ſemper, ſi fieri poteſt, ſuperpellico indutus, moribus compoſitis; qui ab altari non niſi peracto Sacro recedat.

Miſſæ, nec nimis tarde, nec nimis feſtinanter, nec memoriter ſed ex Miſſali, legantur; ac omnes peregrini & indecori geſtus ab altari ſint procul; cum clara enunciatione eorum, quæ, ex inſtituto, clariori voce exprimenda ſunt.

Nunquam ſine aqua, vel lumine, vel in pane fermentato, aut vaſe ligneo, & in paramentis benedictis duntaxat ac nullo modo profanis, celebrandum; & ſecundum ipſam conſvetudinem generalis Eccleſiæ, in ſacrificio plus de vino, quam de aqua utendum erit.

Summa etiam diſcretione cavendum ne inadvertentia, aut negligentia Sacerdos, aut Presbyter do Chriſti Sangvine ſuper altare, vel linteum, aliquid ſtilare faciat; obſervata forma & diligentia Canonis præſcripta, ſi caſus inopinatus evenerit; videlicet ut, quæ tetigerit ſtilla, tribus vicibus Miniſter abluat, calice ſuppoſito; & quæ notantur cætera allegato Canone.

Gravi etiam animadverſione cohibeantur, qui, timore Domini poſtpoſito, eo irreverentiæ devenerint, ut hoc tremendum myſterium non jejuni aggrediantur. Et, quia non modica res eſt, unam Miſſam in die celebrare, ut valde celebris ſit, qui unam digne celebret; ne quis ad alteram ullo modo eadem die accedat, niſi neceſſitate urgente, prohibemus. Quæ tamen neceſſitas, non pro cujuslibet arbitrio conſenda, ſed a Nobis, aut a Noſtro Vicario judicanda, & ſcripto concedenda erit.

Pro pecuniis autem, & favore humano, temeraria præſumptione duas Miſſas eadem die celebrantes, ab officio ſuſpendantur, ac

non niſi condigna pœnitentia peracta reſtituantur.

Quæ de miſſæ officio ſecundum Concilium Tridentinum & Canonicas ſanctiones in privatis Oratoriis ſeu ædibus, aut ara portatili, non dicendo, ordinata ſunt, innovamus.

Ac ne in privatis locis, ſine Noſtra ſpeciali, aut Vicarii noſtri in ſcripto obtenta licentia, dicantur, diſtricte inhibemus.

Exulet ab altari omnis immunditia; Corporalia ſint honeſta & munda; Albæ & Caſulæ decentes, integræ, nec laceræ alioqui, pro modo negligentiæ & culpæ ſit pœna.

Harum autem rerum uſus, & Sacræ Eccleſiæ Romanæ ritus, quia neſcientibus ſtultitiæ ſunt; omnes hortamur Paſtores in Domino, ut publice & palam ex ſuggeſtu has ceremonias populo explicent, finem earum edoceant, ac fructus proponant.

Circa frequentiam Sacrificii, Sacerdotibus lex eſto, ut qualibet ſeptimana quilibet, ut minimum ter, digne celebret. Qui enim indigne celebrant, judicium ſibi manducant, non dijudicans Corpus Domini. Et qui ſcelerate vivunt in Eccleſia, & communicare non deſinunt, putantes, ſe tali communione mundari, ad mundationem ſibi non proficiunt, ſed officiunt, atteſtante id ipſum Propheta in verbis: Quid eſt, quod dilectus meus fecit in domo mea ſcelera multa? nunquid caroes ſanctæ auferent malitias ſuas?

Diaconi & Subdiaconi in ſingulos menſes bis, cæteri autem Clerici ſemel ut minimum ad ſacram Communionem accedant; ut fiant participes omnium bonorum, timentium Dominum & cuſtodientium mandata ejus.

In feria autem quinta Cœnæ Domini, omnes & ſinguli Clerici, etiam in Cathedrali, Collegiatave Eccleſia dignitatem, vel Canonicatum obtinentes, etiam ſi ordinis Sacerdotalis ſint, in ſolemni ſacrificio Miſſæ, quod illo die in illa Eccleſia celebrabitur, Communionem ex manibus celebrantis ſumant, illis duntaxat exceptis, qui alio in loco, eo die, ad celebrandum obligati exiſtunt.

Vagos autem & ignotos Sacerdotes in Noſtra Diœceſi, ex Decreto S. Concilii Tridentini, Miſſas celebrare nolumus, niſi Noſtra, vel Vicarii Noſtri inquiſitione & admiſſione prævia, & Ordinationum literis exhibitis, quos etiam in conſortio Presbyterorum Noſtrorum, ultra menſis ſpatium, tolerari prohibemus, niſi teſtimonialibus proprii Ordinarii, a cujus Diœceſi diceſſerunt, viſis.

Quod ad fidelem populum & debitam Communionis frequentiam attinet, ex voto ſacri Concilii optamus, eundem in ſingulis Miſſis, non ſolum ſpirituali affectu, ſed Sacramentali etiam Euchariſtiæ perceptione, communicare, aut ſaltem ad ſumendum Chriſti Corpus celebrioribus feſtis, adduci, ac per Parochos verbo & exemplo ad id invitari.

In ſua autem Eccleſia, ſacro Paſchatis feſto, quemlibet Parochianum ad communionem accipiendam obligatum eſſe, generalis Eccleſiæ Præceptum eſt; ac Nos, ne ullus alia in Eccleſia, quam propria, ſine cauſa a Nobis, vel a Noſtro Vicario, vel Parocho, approbata, eandem prædicto feſto recepere præſumat, inhibemus; ac contumaciter Eccleſiam ingreſſum, Eccleſiaſtica ſepultura interdictum in Parochiali Eccleſia denunciari faciemus, nomine deſcripto & ad Cathedralis ac Parochialis Eccleſiæ valvas affixo. Qui ſi in contumacia ſua perſeveraverit, in eum præterea, prout juris eſt, animadvertemus.

Ad audiendum autem ſacrum, omnes & ſinguli, Dominicis & Feſtis diebus, ſub peccati mortalis reatu, obligati ſunt; ac, ne familia per ſuos dominos eo die ad audiendum impediatur, ſedulo moneantur.

Neve propter Sacerdotum incuriam divina excandeſcat gravius indignatio, mandando præcipimus, ſacroſanctam Euchariſtiam in loco ſingulari, mundo, bene ſignato, ſemper honorifice eſſe collocandam & cuſtodiendam; Hoſtiæ ſalutari, tam in publica via, quam inter Miſſarum ſolemnia, reverenter inclinando in genua honorem debitum exhibendum; ſicut &, ſuperimpoſito mundo velamine, honorifice ante pectus, cum omni reverentia & timore, lumine ſemper præcedente, ad infirmum eſſe ferendam, & reducendam.

Curetur vero diligentur, ut in adminiſtratione hujus Sacramenti, ſicut & Extremæ unctionis, cubiculum expurgatum, decenterque ſit compoſitum, ac menſa aliqua, linteo mundo inſtructa, nec non cruce, luminaribus, vaſculo aquæ benedictæ, inſtructa inveniatur, in quo venerabile Sacramentum poni poſſit, ſubſtrato Corporali.

Ægrotum autem Parochus ita conſtitutum inveniens ac vi morbi affectum, ut pro eo tempore Sacramentum ei rite miniſtrari non poſſit, prævia oratione & benedictione, ſi id infirmus petat, oſtendat Sacramentum adorandum.

DECRETVM XIII.

De Sacramento Pœnitentiæ, & caſibus reſervatis.

Multiplex miſericordia Dei, ita lapſis ſubvenit hominibus, ut non ſolum per Baptiſmi gratiam, ſed etiam per pœnitentiæ medicinam, ſpes vitæ reparetur æternæ, poteſtate a mediatore Dei & hominum, Jeſu Chriſto, tradita Sacerdotibus, quando, inſufflando in diſcipulos, dixit: Accipite Spiritum Sanctum; quorum remiſeritis peccata, remittuntur, &, quorum retinueritis, retenta ſunt. Quibus verbis tam perſpicuis poteſtatem retinendi peccata,

peccata, ad reconciliandos fideles, poſt baptiſmum lapſus, Apoſtolis & eorum legitimis ſucceſſoribus fuiſſe communicatam, univerſorum Patrum conſenſus ſemper intellexit.

Sacramenti autem hujus forma eſt: Ego te abſolvo ab omnibus peccatis tuis. Quibus quidem verbis, etſi uſu laudabili Eccleſiæ, preces aliæ adjungantur, nec tamen ad formæ eſſentiam ſpectant, neque ad ipſam Sacramenti adminiſtrationem neceſſariæ ſunt, ut Pœnitentis actus, nempe contritio, confeſſio, & ſatisfactio, contritio in corde, confeſſio in ore, & ſatisfactio in opere.

Confeſſio, poſt Baptiſmum, ad ſalutem ita eſt neceſſaria, ſicut nondum regeneratis Baptiſmus ipſe. Quæ integre facienda eſt, adjunctis omnibus circumſtantiis quæ ſpeciem peccati mutant, cum expreſſione qualitatis criminis, in loco, in tempore, in perſeverantia, in varietate perſonæ, & quali hoc intentione fecerit, & in ipſius vitii multiplici executione ac modo. De quibus omnibus pœnitentes inſtruere, adhortamur Parochos, ac eos etiam in ipſa confeſſione, tam cauta diſcretione interrogando, adjuvare, ſi opus eſt, ut peccata non docere ſed inquirere cognoſcantur.

Pari diſcretione invigilent circa ſalutarium pœnitentiarum injunctionem; cum Sacerdotum & Parochorum officium ſit, ſecundum ſuggeſtionem ſpiritus & prudentiam, convenientes ſatisfactiones injungere.

Curatorum nemo mulieres, niſi ex cauſa neceſſaria, ante ſolis ortum, vel poſt ejus occaſum, & non alibi quam publice in Eccleſia, in ſedibus, in quibus tabella inter Confeſſorem & pœnitentem interjecta ſit, audiat.

Id etiam, quod ad majorem hujus Sacramenti reverentiam ſpectat, ut nunquam Curatus ſine ſuperpelliceo & ſtola confeſſionem excipiat, vehementer cupimus.

Sicut & ipſum fidelem populum per Parochos ſæpius edoceri, qua pietate, qua frequentia & cum quanta præparatione, in Spiritu humilitatis & animo contrito, ad confeſſionem accedere debeat.

Inſtruant etiam ſuæ curæ commiſſos, ne unquam rem arduam & difficilem, maxime cum mortis periculo cunjunctam, ſine prævia confeſſione aggrediantur; quo, tanto Sacramento corroborati, ſpe erectiori fiant, rei bene ferendæ.

Et, cum inanis pœnitentia ſit, quam ſæpius culpa coinquinat, & vulnus iterarum ſanetur tardius, ſitque canis reverſus ad vomitum, pœnitens ad peccatum: hinc pœnitentes moneantur ſedulo, ut de cætero non ſolum a vitiis abſtineant, ſed etiam virtutes, Chriſtianæque vitæ officia, opera & actiones, cum Chriſtiani nominis ſplendore congruentes, ſuſcipiant ac præſtent, majoresque in via Domini progreſſus in ſingulos dies adhibeant.

Curati, diligenter invigilent, ne extra mortis periculum eos abſolvant, quibus facultas eſt aliena reſtituenda, vel legata, ad pias cauſas facta, perſolvendi; ſicuti nec eum, qui in judicio falſum teſtimonium in detrimentum tertii dedit; niſi prius, dato damno, quatenus id ſarciri poterit, & violatæ exiſtimationi ſatisfecerint.

Debita etiam diligentia conſcientiam examinent ſingulorum, qui fœnerantur & iniquos contractus exerceunt; ac in his caſibus, non niſi prævia reſtitutione, aut ſatisfactione, neve aliter, quam ex præſcripto Canonum, abſolvant.

Caſus ſummo Pontifici & Nobis quavis ratione reſervatos, probe ſciant, ne quid, per incuriam, indebitæ facultatis ſibi aſſumant.

In confeſſionibus excipiendis, animadvertant, ne minimam quidem avaritiæ de ſe ſuſpicionem præbeant. Adeoque pœnitentia pecuniaria impoſita, ne erogationem iſtius ſibi aſcribant, potius in pietatis opera diſtribuatur, ipſi curent.

Imprimis autem & ante omnia, ſub Noſtra ſevera indignatione & animadverſione mandamus, ne ullus Sacerdos, ſive ſæcularis ſive regularis, confeſſiones quorumcunque audire præſumat, niſi, examine prævio, a Nobis, aut Noſtro Vicario generali, in ſcriptis approbatus fuerit; mortis duntaxat caſu excepto.

Confeſſionis ſigillum tutiſſima & ſecretiſſima habeatur in cuſtodia; ita ut ne quidem verbo, ſigno, nutu, aut alio quovis modo, peccatum etiam veniale leviſſimum confitentis prodatur; ſub pœnis in Canonibus comprehenſis; memores ſemper iſtius dicti ſancti Auguſtini: Nihil minus ſcio, quam quod ex confeſſione ſcio.

Inſuper, quia nonnulla ſunt, quæ autoritati & eminentiæ Pontificali, nonnulla, & ſane quam plurima, quæ, de jure, Epiſcopali ſolicitudini reſervata ſunt ac alias de facto reſervata Nobis volumus; ad Confeſſariorum notitiam de jure magis pervia, ac ipſo facto Nobis reſervata ſubjecimus.

Caſus Clericorum, Nobis reſervati.

Fornicatio cum filia ſpirituali, ſive Confeſſionis.

Concubinatus publicus.

Confeſſionis revelatio.

Furtiva ſuſceptio ſacrorum Ordinum

ſine

ſine debita licentia & dimiſſorialibus ab alieno Epiſcopo ; aut cum notatus cenſuris quispiam Ordinem ſuſcipit, aut ſine ordinibus celebrat, miniſtratve.

Caſus Laicorum, reſervati Nobis.

Matrimonium, contractum cum alia, conjuge adhuc vivente, ſcienter aut clandeſtine, non ſervata forma Concilii Tridentini.

Machinatio in mortem conjugis, morte ſecuta.

Caſus Clericorum & Laicorum communes, reſervati Nobis.

Homicidium voluntarium, facto, præcepto, conſilio, vel conſenſu deliberato commiſſum.

Sacrilegium in re, vel in perſona.

Inceſtus cum conſangvineis & affinibus, in gradu, a Concilio Tridentino definito.

Adulterium.

Raptus.

Procuratio abortus, vel ſterilitatis.

Incendium Eccleſiarum, domorum, aut ſegetum, malitioſe factum.

Pollutio Eccleſiæ, Cœmiterii, ſangvinis vel ſeminis effuſione.

Violatio libertatis & immunitatis Eccleſiaſticæ.

Item veneficium, ſortilegium, divinatio, incantatio, cum pacto dæmonis expreſſo, vel implicito ; & abuſus Sacramentorum & ſacrarum rerum ad ſuperſtitiones & artes magicas.

Ab his caſibus, ſi quis Confeſſarius cujusvis Ordinis, ſine facultate, ſcripto a Nobis data, aliquem abſolvere attentarit, excommunicationis pœnam ipſo facto ſubeat. Alias, in caſibus ſanctæ Sedi Apoſtolicæ reſervatis, occultis tamen duntaxat, autoritate & decreto S. Tridentini Concilii, Nos & Vicarius Noſter abſolvemus, & diſpenſabimus.

Finaliter, confeſſionis frequentiam quod attinet, ea ſub pari lege contineatur, qua Euchariſtiæ ; ac ſub iisdem decretis, quæ continentur titulo præcedenti.

DECRETVM XIV.

De Sacramento Extremæ unctionis.

Univerſali, Eccleſiæ, Apoſtolorum, & ſanctorum Patrum, traditione, ex divi Jacobi Apoſtoli ſententia, ſacra Extrema unctio ſemper habita eſt Sacramentum vere ac proprie dictum, quo, migraturis ex hac vita, Oleo ſalutis, & fidei oratione, augetur robur contra hoſtes inviſibiles.

Cujus Sacramenti vim & utilitatem, tam ad animæ ſalutem, quam ad Ro. corporis valetudinem, ex Catechiſmi mani doctrina ut populo, & maxime ac ſemper ægro, Parochus oſtendat & manifeſtet, monemus.

Pro reverentia Sacramenti, volumus, ut ſemper id, ſtola & ſuperpelliceo indultus, adminiſtret, & non alius Sacerdos, quam Parochus, aut ab eo ſubſtitutus. Caveat is vero, ne, in eo miniſtrando, negligentiam ullam aut moræ culpam admittat ; alioqui Noſtra animadverſione punietur.

Quoad fieri poteſt, ægroto, dum integris adhuc ſenſibus eſt, miniſtret.

Et, ſicut miniſtrare debet adultis, periculoſe ægrotantibus, propeque moribundis, ſenio confectis, etiam non ægrotis in diem morituris ; ita e contrario, miniſtrare non debet pueris, rationis uſu carentibus, mulieribus in partu laborantibus, ad bellum proficiſcentibus, navigantibus, peregrinantibus, & mox ultimo ſupplicio afficiendis.

Sacramento miniſtrato, dum æger ſenſuum uſum non amiſit, ſtudeat, eum brevibus, ſuavibus & ardentibus verbis ad ſpem de divina miſericordia concipiendam, adhortari ; ac, cum prope moribundus eſt, non deſiſtat, in illius animæ commendatione, cum pietate, ſtatas, religioſas, ſanctasque preces recitare.

Si per errorem alio Oleo, quam quod infirmorum eſt, ad ægrotum ungendum uſus fuerit, etiamſi Chriſmatis, aut Catechumenorum ſit, ut errata emendet, Olei ſacri, quod proprie infirmorum eſt, readhibeat unctionem, ac Sacramenti formam iteret, monemus.

Ac, ſi contigerit, ægrum, dum ſacro Oleo inungitur, extremum ſpiritum emittere, Parochus ungere deſiſtat, &, ſi morbi vis derepente illum oppreſſit, ita ut dubitetur, vivus, an mortuus ſit, hac conditione in ungendo utatur : Si es vivus, per iſtam ſanctam unctionem &c.

Eximatur quoque erronea illa, ac pernicioſa imaginatio e mentibus fidelium, qua, ſe citius morituros, putant, ſi inungantur : ac, ne hac opinione, vel negligentia, Unctionis Sacramentum impediatur aut differatur, diligenti cura Paſtores invigilent, &, ſpontanea viſitatione infirmorum, malo huic obviare ſtudeant. Medici etiam, poſt triduum infirmitatis, ab omni cura infirmorum abſtineant, & non aliter ad medelam ſe intromittant, niſi conſtito, quod infirmi ad minus confeſſi & communicati fuerint. *DE-*

Decretum XV.

De Sacramento Ordinis.

In Novo Teſtamento, poſt Chriſtum Dominum, a Petro Sacerdotalis cœpit ordo ; ac, ipſo & cæteris Apoſtolis, eadem ac pari privilegio honoratis, decedentibus, miniſterium ipſum Epiſcoporum ac Sacerdotum, legitima interveniente confecratione, continuatum eſt perpetua ſuccesſione ; habita ſemper diligenti & accurata in ordinandorum ætatem, vitam, & mores, inquiſitione.

Ac ne, quod abſit & indecorum nimis eſt, ſanctum Sacerdotium, ac ipſa ſacra, irreverenter adminiſtrare invenirentur, qui ignorent ſe ipſos gubernare circa ordinandos ac eorum ingreſſum ; ſacris Conciliis & Canonibus, diligenti cura, plurima ſalubriter conſtituta ſunt, quæ nos innovando ſubjecimus, ac ſtricte obſervanda eſſe præcipimus.

In collatione primæ Tonſuræ, initiandus edoceat ac fidem Epiſcopo faciat, ſe legitimo matrimonio natum, aut, ob natalium impedimentum, ſecum diſpenſatum ; origine, domicilio decennali, vel alia quavis legitima ratione Diœceſanum ; aut a ſuo Epiſcopo dimiſſum ; ſacri fluminis unda renatum ; unctione Chriſmatis confirmatum, ac ſeptennio majorem ; inſuper de vita & moribus, Parochi ac Magiſtri teſtimonio ; ſicut & de ſpe, ſe in Clericalis Ordinis dignitate permanſurum.

Poſt primam Tonſuram initiandus generaliter majori minorive Ordine, ad eundem non admittatur, quin, præter præſcripta, fidem imprimis Epiſcopo faciat ; de prima Tonſura, aut Ordine proxime ſuſcepto ; de habitu Clericali, ſecundum modum in Provincialibus ac ſynodalibus decretis præſcriptum, poſt ordinem proximum a ſe continue geſtato ; de confeſſione & communione frequenti. Alias Subdiaconatum aliumve ſacrum Ordinem ſuſcepturus, præter prædicta, fidem faciat, denuntiationem de ſe, ſecundum normam & formam a ſacro Tridentino præſcriptam, præceſſiſſe, et, ſi ad Subdiaconatum promovendus, annos viginti duos, ſi ad Diaconatum, viginti tres, &, ſi ad ſacri Presbyterii Ordinem, viginti quinque, attigiſſe.

Pari lege contineantur Regulares, privilegiis quibuscunque quoad hoc penitus excluſis.

Faciat etiam fidem ſæcularis Clericus, ſe beneficium Eccleſiaſticum, quod ſibi ad victum honeſtum ſufficiat, pacifice poſſidere, cujus beneficii reſignatio, ſubſequenter facta, non teneat, poſtquam accepit in titulum, quando mentio in ſupplica facta, quod ad illius beneficii titulum promotus exiſtat ; neque aliter, quam conſtito, quod ſine illo beneficio vivere aliunde poſſit, ejusmodi reſignatio admittatur. Sub patrimonii vero, vel penſionis titulis ordinetur nemo, niſi, pro Noſtra neceſſitate, vel Eccleſiarum Noſtrarum commoditate, eum ordinandum eſſe, a Nobis judicatum, ac penſionem, aut patrimonium ad competentiam ſufficere exiſtimatum fuerit.

Sicque Ordinatis, omnibus modis, inhibitum eſt, ne, ſine ſpeciali licentia Noſtra ejusmodi penſionem, aut patrimonium alienent, aggravent, extinguant, vel remittant, niſi plene coram Nobis probatum exiſtat, ſe aliunde beneficium Eccleſiaſticum ſufficiens adeptos, poſſidere, aut aliunde vivere poſſe. Quo caſu, Noſtra interveniente licentia, titulum alienare, aggravare aut mittere, illis licitum eſt.

Adhibeatur etiam cautio, ne ullus ad ſuperioris Ordinis gradum ſuſcipiendum admittatur, niſi conſtito, quod in prioribus Ordinibus probatus & verſatus extiterit. Temporum etiam interſtitia, a S. Concilio præſcripta, accurate obſerventur ; niſi Noſtro judicio aliter faciendum eſſe viſum fuerit, ac niſi, diſpenſatum de hoc ſpeciatim in literis, dimiſſorialibusve, teſtetur.

Ex decreto ſummi Pontificis Pii Quinti, nullus Regularium, Ordinibus ſacris adſcribatur, niſi exhibito ſuperioris teſtimonio, ſe in religione ſua profeſſum, ac juramento ac ſcripto comprobet, ſe profeſſionem feciſſe, ac ratam habuiſſe. Clerico etiam extraneo, ac alienæ Diœceſis, ne ullus Ordo, ac nec prima Tonſura conferatur, niſi literis dimiſſorialibus a ſuo Ordinario obtentis, & exhibitis.

Ac Noſtræ Diœceſis abſenti Clerico nonniſi ad Nos, vel coram Vicario Noſtro, evocato & examinato, literas dimiſſorias petenti, concedantur ; aut ut minimum examen ſpeciatim Epiſcopo, in cujus Diœceſi moratur, delegetur ; nec, niſi productis literis Epiſcopi, de examine fidem facientis concedantur.

Primam Tonſuram, & minores Ordines, nequaquam recipiant ſæculares Clerici ab Abbatibus, baculi & mitræ jure utentibus, ac ſtatis benedictionibus confecratis, niſi Noſtro ſpeciali in ſcriptis interveniente conſenſu. Si quis vero Clericus ſecularis, poſt præſentium publicationem, hoc fecerit, ei denegetur cujuscunque beneficii Eccleſiaſtici poſſeſſio ; ac, ſi cum ſub & obreptione, data fuerit, nullo modo ſuffragabitur.

Nullus, ſive Sæcularium ſive Regularium, ſine diligenti examine, ad Ordines promoveatur. Examinentur autem ab Epiſcopo, vel, eo impedito, ab ejus Vicario generali, atque aliis examinatoribus, non paucioribus quam tribus, a Nobis vel Noſtro Vicario ad id aſſumptis.

Habeatur autem in iis, præter debitam diligentiam in doctrina, vita, & moribus, diligens cura impedimentorum, ſacris Canonibus & Conciliis definitorum ; videlicet, ſi in aliquo crimine delicti, ſi infamiæ nota aſperſi, ſi ſcelera aliqua per publicam pœnitentiam ſe admiſiſſe confeſſi, Apoſtatæ, ſi in hæreſin lapſi, ſi nondum baptizati, ſi nondum confirmati, ſi ſemetipſos abſciderunt, aut naturali defectu membrorum, aut deciſione, aliquid minus habere noſcuntur, ſi ſecundæ uxoris conjunctionem ſortiti ſunt, ſi numeroſa conjugia frequentaverunt, ſi viduam, vel a marito relictam duxerunt, ſi corruptarum mariti fuerunt, ſi fornicarias, aut concubinas habuerunt, ſi ſervilis conditionis, ſi ignoti ſunt, ſi inſcii literarum, ſi ebrietati & gulæ dediti, ſi poſt ſuſceptum Ordinem lapſi, nec gradatim ad Ordines aſcenderunt, ſi uſurarii manifeſti, ſi ratiociniis obligati, ſi illegitime nati, ſi quovis alio modo irregulares, ſuſpenſi, interdicti, excommunicati, amentes, morbo caduco laborantes, energumeni, non examinati & probati.

Qui contra prædicta vetita Canonum ordinatus fuerit,

fuerit, ſevere, ſecundum Canonicas pœnas, puniatur. Sacris autem majoribus Ordinibus initiati, vel in minoribus conſtituti, ſciant ſe, ſecundum conſuetudinem univerſalis Eccleſiæ, ad preces horarias quotidie perſolvendas, ſub pœna peccati mortalis, & reſtitutionis fructuum, pro rato temporis, quo officium non impleverint, teneri.

Decretum XVI.

De Sacramento Matrimonii.

Magnum Matrimonii Sacramentum eſt, cætera loci temporisque amplitudine & myſterii ratione antecellens; ſiquidem ab orbis primordio in Paradiſo a Deo inſtitutum eſt, quando maſculum & fœminam nuptiali caſtitate conjunxit; adumbrans unionem inter ejus Filium & Eccleſiam per Incarnationis myſterium.

Cujus myſterii ratione, Noſtri Epiſcopalis muneris arbitramur eſſe, omnibus modis procurare, ut & thorus immaculatus & honorabile inter omnes ineatur & inveniatur connubium; innovatione eorum, quæ S. Tridentina Synodus, in celebrando matrimonio, ex inſtinctu Spiritus ſancti, ſalubriter ſtatuit.

Principio itaque; de conſilio ſacri univerſalis Synodi, conjuges monemus, & per Parochos ſæpius monitos volumus, ut, ſaltem triduo ante matrimonii conſummationem, peccata confiteantur, & ad ſacratiſſimum Euchariſtiæ Sacramentum reverenter accedant. Religioſam enim animi præparationem requirit matrimonii ratio & ſanctitas: nec decet, ſanctorum filios conjungi ſicut gentes, quæ Deum ignorant.

Paſtores etiam diligenti ſtudio inquirant, num, contrahere volentibus matrimonium, aliquod impedimentum obſtet, cognationis etiam ſpiritualis, aut affinitatis uſque ad gradum, jure Tridentinoque Concilio prohibitum.

Moneant etiam contrahere volentes, de pœna Excommunicationis latæ ſententiæ, & aliis, a jure ultra illatis in eos, qui, in gradu prohibito, ſcienter contrahere præſumunt, ac ſic contrahentes omni ſpe conſequendæ diſpenſationis, ex præſcripto ſacri Concilii, deſtitutos eſſe: contra quos, & Nos, etiam adhibita ſeparationis pœna, Concilii Viennenſis ductu, inſurgemus.

Quo examine prævio, ad contrahentium & eorum, in quorum forte poteſtate ſunt, inſtantiam, denunciationes debitas, feſtis illis diebus qui Eccleſiæ præcepto in veneratione ſunt, interponant: quas etiam denunciationes, vel quarum unam, ſub gravi animadverſione, ipſi ne remittant, niſi Noſtra, aut Vicarii Noſtri, deſuper in ſcriptis obtenta licentia.

Non aliter contrahatur Matrimonium, quam præſente Parocho, vel alio Sacerdote de ipſius Parochi, aut Ordinarii licentia, duobus vel tribus teſtibus ad minimum præſentibus; nec, aliter contractum, teneat; & tam contrahentes quam Parochus, qui minori numero teſtium, etiam teſtes qui abſente Parocho, hujusmodi contractui interfuerint, puniantur.

Partibus reſervata facultate, conditionibus neceſſariis adhibitis de novo celebrandi, ſi velint, alias nullo modo, eo nomine impediantur; verum unusquisque eorum cum alio libere contrahere permittatur.

Parochus autem, cum contractui de matrimonio contrahendo, vel ſponſalibus intereſt, diligenter caveant, ne de præſenti, ſed de futuro matrimonio, ille conſenſus celebretur, verbis ita dilucide conceptis, ut de eorum ſenſu, quod alias ſæpe fieri ſolet, nulla quæſtio vel lis oriatur.

Matrimonio autem, ne ullo alio loco, quam in Eccleſia ipſa, quæ Sacramentorum proprius locus eſt, ſponſos jungat: nec ab Adventu Domini uſque in diem Epiphaniæ, & a feria quarta Cinerum uſque in octavam Paſchatis, incluſive, ac non niſi poſtridie illius diei qui poſtremus eſt temporis interdicti, nuptiæ ſolemnes.

Ignotis, vagis, & peregrinis, matrimonium contrahere volentibus, ne Parochi interſint, niſi diligenti inquiſitione prævia, re ad nos vel Vicarium delata, ac licentia a Nobis, vel ab eo obtenta.

Abſentem, de cujus morte non certo conſtat, alter conjugum expectet ſeptennium; eoque etiam lapſo ad alias nuptias ne tranſeat, quin cauſa coram Nobis, aut Officiali Noſtro cognita, & licentia contrahendi per ſententiam obtenta fuerit.

Et, quia Matrimonia quam maxime debent eſſe libera, eo quod nuptiæ coactæ, difficiles quandoque ſolent habere exitus; hinc omnes municipales leges, ſtatuta, decretaque, huic Sacramento ac ejus libertati contraria, annullamus, reſcindimus, ac plane nulla decernimus ac declaramus.

Ac omnibus, quacunque dignitate poteſtateque prædictis, hac perpetuum valitura lege interdicimus, ne earum legum & ſtatutorum vel decretorum autoritate, aut alia quavis ratione, quicquam ſtatuant, decernant, jubeant agantve, quo matrimonii libertas ullo pacto, directe vel indirecte, impedita dicatur; ſub pœnis & cenſuris Conciliorum & Canonicis, ipſo facto incurrendis.

Perſonæ etiam, de quarum minus libera voluntate probabilis eſt ſuſpicio vel contradictio, Noſtri Officialis, maxime in contradictorio judicio, decreto ſequeſtrentur, ac tuto in loco reponantur, &, conſtita voluntate libera, ad matrimonia voluntaria, niſi impedimentum legitimum obſtet admittantur.

PARS SECUNDA.

Decretum I.

De Eccleſiaſtica immunitate.

Deteſtanda iniquorum perverſitas, Laicorum in Clericos inveteratum odium, uſurpatio poteſtatis indebita, quanta in Eccleſiaſticam immunitatem, jure divino exemptam, Canonum ſanctionibus & Imperatorum legibus privilegiatam, commiſerint illicita, longe lateque fama notorium; publica &, in Noſtra Diœceſi, injurioſa tranſgreſſionum evidentia id probat. Volentes igitur, convenienteZelo, jura, quovis modo violata, in integrum reſtituere, ac reddere intacta; principio innovamus Concilia omnia generalia, Apoſtolicas & Imperiales ſanctiones, ac ea ſpeciatim, quæ in provincialibus Decretis, ſub D. Engelberto maxime, & piæ memoriæ Henrico, Archiepiſcopis, in favorem Eccleſiaſticæ libertatis, & contra ejus violatores, decreta;

creta; ac, quicquid in contrarium hactenus, a quavis poteſtate, quovis quæſito colore aut modo, promulgatum, ceſſum, datum, actum, factum, caſſamus & annullamus, revocamus & reſtituimus.

Ac, ne de cætero tam iniqua Noſtram habeant pulſare audientiam, ſub pœnis legalibus, Canonicis cenſuris, aliisque arbitrariis, & gravi Noſtra indignatione incurrenda, ſtrictiſſime mandamus, ne ullus in perſonas Eccleſiaſticas, eorum bona & loca, contra juris Canonici & civilis conſtitutum, ſibi quicquam vendicet, aut Clericum coram ſæculari judice conveniat, aut mulctam & pœnam vel indignum & ſordidum ei munus imponat, minus illum captivitate vel vinculis coërcere audeat, verum Nobis, vel Noſtro Vicario malefactorem clericum denunciet.

Animadvertentes etiam, contra juris communis præſcriptum ac provinciales ſanctiones, domus Canonicales, ac Vicariales, non ſolum a Laicis, verum & Judæis, Hæreticis, Concubinis, ac eorum ſpuriis, non absque exiguo Eccleſiaſticorum dedecore inhabitari: hinc ſerio ac diſtricte præcipiendo mandamus, ut intra duorum menſium ſpatium, quod præfatis omnibus & ſingulis pro peremptorio termino aſſignamus, a dictis habitationibus excedant; quasvis etiam elocationes, pactiones, aut contractus quoſcunque, hactenus factos, caſſamus; ac ſevere etiam inhibemus, ne ullæ tales impoſterum fiant, niſi de ſpeciali Noſtra licentia, in ſcriptis obtenta, Volumus etiam & mandamus, ut infra terminum præmiſſum, a Nobis conſtitutum, prædicti incolæ elocationum contractuumque literas coram Nobis exhibeant, ut, iis lectis & examinatis, Nos, quod jus & æquitas dictitat, aut ratio poſtulat, ſtatuere poſſimus.

Quia etiam immunitati Eccleſiæ e diametro contrariatur, ædes Laicorum in Cæmiteriis erectas eſſe; ſevere prohibemus, ne in poſterum ullæ tales habitationes, quovis quæſito colore aut prætextu, conſtituantur, ſic, quæ ruinam minantur, nullatenus reſtaurentur, niſi Noſtro conſenſu, in ſcriptis obtento, contrarium attentare præſumens, condigna animadverſione puniatur, ac domorum locagium in uſum Eccleſiæ cedat.

Decretum II.

De Teſtamentorum & Legatorum jure.

Ad abolendam pravam corruptelam, & Clericorum temeritatem, qui, in argumentum ſuæ finalis impœnitentiæ, fructus Præbendarum ſuarum, annosque gratiæ, Concubinis, vel ſpuriis ſuis legant, rigor Eccleſiaſticus debet exerceri. Quare, ſub anathematis vinculo, prohibemus, ne Clerici de cætero, annis gratiæ abutentes, de rebus Eccleſiæ, fructus beneficiorum, ſpuriis & concubinis relinquendo, aliquo modo diſponant; aliter factum non teneat; &, quod taliter relictum eſt, Eccleſiæ applicetur: ac ipſi Eccleſiaſtica careant ſepultura. Hoc præſenti conſtitutionis decreto revocantes & infirmantes, in fraudem Jeſu Chriſti & pauperum hæreditates, annos gratiæ, aut donationes, ſuis Focariis & ſpuriis factas, relictas & relinquendas.

Cum etiam in contrarium nihil magis conveniat, ac jura ſtrictiſſime id ipſum exigant, ut extrema hominis voluntas rationabilis tantum ſuam habeat executionem: hinc, univerſis Noſtræ juriſdictioni ſubjectis, Eccleſiaſticis & ſæcularibus, ſub intermination divini judicii, & excommunicationis ſententia, quam in contra facientes, ſex dierum monitione prævia, in his ſcriptis ferimus, ne teſtamenta & ultimas fidelium Eccleſiaſticarum & ſæcularium perſonarum, quas jura a Teſtamentorum factione non prohibent, voluntates, maxime ad uſus pios & animarum ſalutem ſe extendentes, earumque executionem impediant, negligant, vel ultra anni ſpatium retardent; alioquin, anno elapſo, ſine ulla monitione prævia (cujus vicem hoc præſens decretum habeat,) ipſo jure ad Nos, ut Epiſcopum Diœceſanum & loci Ordinarium, devolutum eſſe decernimus. Sub eadem pœna, nolumus, ullam etiam ſæcularem, teſtamentorum & cauſarum earum occaſione, ſe de earundem cognitione quovis modo intromittere; ſed earum, & piarum diſpoſitionum, tam in ultima voluntate, quam inter vivos, cognitio ad Nos Noſtrumque officialem remittenda erit. Clericorum autem Teſtamentorum inſinuationes & approbationes intra dies triginta a morte Clerici peti volumus, ab iis, ad quos id de jure vel conſuetudine ſpectat, ac obtineri, ſub pœna inteſtati.

Noſtro etiam erigendo & habendo Seminario, ut Clericorum quilibet pio legatorum jure, pro modo facultatum ſuarum, concurrat, mandamus, ſub pœna congruæ ex hæreditate ſubtrahendæ quantitatis.

Utque piarum diſpoſitionum certa habeatur notitia: ſub pœna ſuſpenſionis ab officio, teneatur Notarius quilibet Teſtamento, vel pia legata, ac pias donationes etiam inter vivos factas, intra menſes tres Nobis aut Noſtro Officiali denunciare. Cujus decreti tenorem, lingua vulgari verſum, propediem promulgabimus.

Decretum III.

De vita & honeſtate Clericorum, nec non damnabili Simoniæ vitio & uſurarum.

Dierum creſcente malitia Clericorum vitam & mores, cum ſuſpiriis vidimus, currere in deteriora; ſiquidem alios habitu milites, alios immunditia communes, alios exquiſita nimium delicia comptas fœminas offendimus. Propter quod, juſta indignatione commoti, omnes & ſingulos ſerio in Domino hortamur, ut, vita inculpatione, omnibus bono exemplo prælucere ſtudeant; veſtibus utantur nigris; Prælati, ſi voluerint, violaciis, pallio uſque ad talos protenſo, ac tunicella ad minimum ultra genua defluente; abſit forma peregrina; vanitas ac curioſitas nulla notetur; materia, ſtatus qualitatem non excedat; tibialibus non niſi nigris utantur; a collaribus rugatis & acupictis abſtineant, itinerariæ veſtes uſque ad ſuras ſint protractæ; non vagis oculis, non effreni lingva, aut petulanti tumidoque greſſu incedant, ſed pudorem, & verecundiam mentis, ſimplici habitu inceſſuque, oſtendant; cœtibus non miſceantur, ubi amatoria & turpia cantantur,

aut obſcœni motus corporum, choreis & ſaltationibus efferuniur; domeſticæ vero veſtes ac interiores ſtatui Clericali convenientes ſint; ac corona, in illis qui breve alunt capillitium, ſingulis quindenis, in aliis autem, ſingulis duntaxat menſibus, renovetur.

A commeſſationibus & ebrietatibus omnes ceſſent; tabernas nulli, niſi in itinere conſtituti, neceſſitatis gratia, ingrediantur. Ab alearum, gladiorum, haſtarum, aliorumque luſuum, de jure prohibitorum, exercitio prorſus abſtineant. Negotiationibus, quæſtus gratia, nulli occupentur. Laicis non inſerviant; arma non portent.

Omnibus & quibuscunque Clericis ſerio etiam præcipimus, ut ab omni concubitu, aut quavis immunditia, abſtineant, nec ullam poſthac cum Focatiis converſationem, aut colloquium, quovis quæſito colore aut prætextu, habeant; ſub pœna privationis beneficiorum ſuorum, ipſo facto incurrenda, aliisque arbitrariis, Nobis contra immorigeros & inobedientes, reſervatis.

Si qui vero in antea hoc crimine ſint notati, eos paterne monemus, quatenus ad Dominum, abs quo fornicati ſunt, redeant, nec non, inſignum manifeſtæ emendationis, intra novem dierum ſpacium poſt præſentium publicationem, quorum dierum tres pro primo, tres pro ſecundo, & tres pro tertio & peremptorio termino, iis præfigimus, ſuas Focarias, aut concubinas a ſe & earum cohabitatione prorſus removeant, ac earum frequentationem ac contubernia fugaint, nec ad ſe denuo, ſub quavis ratione, accedere permittant. Quas & Nos, extra Civitatem intra dies quatuordecim ſequentes, in Civitate vero intra menſis ſpacium extra urbem, & una dietâ minus à loco, relegamus, pœnâ Nobis arbitrariâ contra contumaces reſervata. Nolumus etiam, qui incontinentiæ nota notati fuerunt, quod ad officium aliquod poſthac admittantur, aut tolerentur, niſi noſtro ſpeciali conſenſu accedente. Concubinas etiam, niſi paruerint, cataſta aut publica infamia notari & ex Diœceſi Noſtra relegari faciemus.

Grandi quoque deſiderio cupientes, ut hujuſmodi immundi ac damnati criminis perpetua, quantum fieri poteſt, aboleatur memoria; volumus, ut ſuorum illegitimorum abſtineant præſentia, tam privata quam publica; carnales ſuas filias, a ſe abdicantes, ac in probatorum hominum honeſta ſervitia, vel curam demandantes; de cætero, caſto Domino, caſto corde & mundo corpore, fideliter ſervientes. Et, quia propria diligenti inquiſitione, Concubinariorum, Clericorum, & maxime Presbyterorum filios, contra Canonicas ſanctiones, in patrum beneficiis conſtitutos, invenimus; diſtricte mandando præcipimus, ne deinceps Clericorum filii in beneficiis patrum, aut aliis quibuscunque, in Noſtra Diœceſi, miniſtrare præſumant, alioquin ea beneficia, tanquum contra juris diſpoſitionem occupata, ex tunc in antea vacare decernimus, & eorum collatoribus licentiam, talia idoneis conferendi, aſſignamus; niſi cum eis à ſancta ſede Apoſtolica deſuper diſpenſatum fuerit: Clericorum filiis, & aliis illegitime natis, beneficiatis, Noſtrarum civitatis & Diœceſis, injungentes, ut, infra menſem a publicatione præſentium, de ſuis diſpenſationibus, tam ſuper eo, quod in Eccleſiis patrum miniſtrare, ſuccedere, & in eis beneficia obtinere valeant, quam ſuper defectibus ſuis, & pro obtinendis uno, vel pluribus beneficiis, a Sede prædicta obtentis, coram Nobis vel Noſtro Vicario fidem faciant.

Deteſtabile Simoniæ crimen, quod hac in Diœceſi Noſtra (pro dolor) ſatis invaluit, quam longiſſime proſcriptum volumus. Quapropter omnes & ſingulos, quicunque, pecunia aut pactione illicita interveniente, etiamſi hoc, paterna cupiditate, filio in ætate minorenni exiſtente, a patre factum ſit, beneficia Eccleſiaſtica vendiderunt & adierunt, tam ad reſtituendum accepta, quam dimittendum adepta, eſſe obligatos, declaramus, & hac Conſtitutione, ſub pœna paratæ executionis, teneri; reſervata Nobis ordinatione, ſtatui dimittentium convenienti, renunciatione & dimiſſione prævia. Et, ne de cætero tam iniqua Nos offendant, ſub pœnis, ſacris Canonibus comprehenſis, hoc deteſtabile crimen damnamus, & autores, ſecundum eos ſecure caſtigari faciemus, irritum & inane declarantes, quicquid de cætero in Eccleſiaſticis, vel data vel promiſſa pecunia, ſub quocunque colore acceptum, vel poſſeſſum fuerit. Hujusmodi Simoniaca labe infectos, juxta juris communis præſcriptum, non ſolum beneficiis ac officiis omnibus, verum & emolumentis, privatos, ac excommunicationis pœnæ ſubjectos, decernimus, a qua non niſi a ſummo Pontifice, vel a Nobis, abſolvi poterint. Præcipimus quoque, in novellorum beneficiatorum receptione, jura ſtatutorum ac vinalium, ita exigi ac dividi, ne a radice omnium malorum, cupiditate, profecta, jure merito credi valeant. Gratitudinis jetiam ſigna, uti eſſentialia non ſunt, ita facultates dantium vel reditus beneficiorum ne excedant, vel adæquent; ne legitima cauſa ſuſpicionis Simoniæ, vel cupiditatis detur.

Quod jure communi ac Provincialium Statutorum Decretis, circa enorme uſurarum crimen, laudabiliter hactenus conſtitutum eſt, præſenti ſanctione renovamus. Quapropter omnes & quoscunque uſurarios contractus, tam Laicorum, quam Clericorum, quomodolibet contingant, ſive in exceſſu penſionum ac præſtationum, ſive in emptionibus cenſuum ac teddituum annorum, damnamus, ac improbamus; & non ſolum contra tam abominabili vitio deditos, quam etiam notorios miniſtros uſurarum, pœnis a jure Canonico præſcriptis privationis ſcilicet, communionis & ſepulturæ, condignæque reſtitutionis, arbitrarin animadverſione Nobis reſervata, procedemus.

Decretum IV.

De Eccleſiaſticis beneficiis, eorumque Collationibus; rebus Eccleſiæ, ac Proviſoribus.

Cum beneficia Eccleſiaſtica non niſi patrimonium Chriſti, ac Eleemoſynæ, fidelium liberalitate conceſſæ, merito vocati poſſint, ideoque ad quos, tam de jure, quam allo legitimo titulo, eorum collatio ſpectat, diligenti ſtudio advigilare tenentur, ut tales iis præficiantur, qui idonei, vita ac moribus commendabiles; ac Eccleſiis non inutiles futuri ſperantur; electiones, præſentationes, ac nominationes, aliqua forſan gratitudinis ſpecie velatæ, Simoniacam tamen pravitatem continentes, caveantur. Nullæ fiant reſignationes, etiam in favorem. Ceſſiones, translationes, ac permutationes, non aliter quam jure communi conſtitutum eſt, permittantur.

Hortamur etiam ac ſerio commonemus Collatores, ac eos, qui jus præſentandi habere quomodolibet dignoſcuntur, ne miniſtris ſuis familiaribus, aut etiam conſanguineis, beneficia ita conferant, ut laborum ſtipendia eſſe credantur, aut, ſecundum carnem & ſanguinem conceſſa, quilibet judicare valeat.

Quoniam pluribus in locis, fundationes Eccleſiarum, beneficiorum, & Capellaniarum, aut hæredes eorum, poteſtate, in qua eos Eccleſia hucusque ſuſtinuit, abutuntur & abuſi ſunt, redditus beneficiorum mutilantes, ſupprimentes, & in proprios aut alios uſus convertentes; Nos ſic mutilata, aut ſuppreſſa quomodolibet, non aliter ac attentata, revocamus, annullamus, ac reſtitutionem plenariam Noſtra Epiſcopali autoritate, ſub pœna paratæ executionis, præcipimus; ac, ne de cætero ſimile quippiam fiat, ſub pœnis juris ſtrictiſſime inhibemus. Monemus etiam Patronos beneficiorum, ut ea, quæ tam a ſacris Canonibus quam Concilio Tridentino ſalubriter ordinata ſunt, diligenter ac ſedulo obſervent; ne Nos, pro muneris Noſtri Epiſcopalis debito, quos inqualificatos judicaverimus, repellere cogamur.

Et quia, quod dolenter referimus, multarum fundationum inſtitutiones eſſe vel perditas vel ſuppreſſas, earumque exemplar apud ipſos fundatores, ſeu eorum hæredes, ſine dubio exiſtere & conſervari, juſta ratione præſumimus; hinc omnes, ad edendum hinc ſua jura intra menſem, obligatos eſſe volumus, ſub pœna denegandæ inveſtituræ donec prædictam præſumptionem coram Noſtra audientia legitimis exceptionibus purgarint; reſervata nihilominus Nobis, ſecundum ſanctiones, pro rata fructuum, debita impoſitione onerum. In altaribus autem, cum juxta fundatorum mentem debitum officium non perſolvi animadvertamus, ac omnia eo in genere confuſa eſſe, non ſine magna divinæ majeſtatis offenſa conſpexerimus; monemns omnes, ac ſerio in Domino hortamur, ut fundationibus repertis per omnia ſatisfaciant. Eos vero, qui beneficiorum fructibus hactenus gaviſi ſunt, nec ullum officium præſtiterunt, juxta Sanctorum Canonum declarationem, ad perceptorum reſtitutionem decernimus obligatos; de perceptis deliberaturi, quomodo conſcientiis, ac piis majorum fundationibus, ſatisfieri valeat.

Nullus etiam de ullo beneficio inveſtiatur, aut ad aliquod admittatur, niſi coram Nobis, aut Noſtro in Spiritualibus Vicario generali, aut iis, quibus id competit, ſubinſertum præſtiterit juramentum:

Ego N. juro & promitto obedientiam & reverentiam Reverendiſſimo & Illuſtriſſimo Domino meo Epiſcopo Mindenſi, & ſucceſſoribus ejus canonice intrantibus; beneficio, ad quod inſtitui peto, ſecundum oneris annexi exigentiam fideliter deſerviam, atque ab eo, ſine ejusdem Domini Epiſcopi aut Vicarii ejus licentia, non diſcedam; nec bona & jura Eccleſiæ & beneficii ullatenus alienabo; &, indebite alienata, quantum in me erit, fideliter recuperare ſtudebo. Sic me Deus adjuvet, &c.

Volumus quoque ac ſerio jubemus, ut, quæ hæretica pravitate, aut alio quovis modo, ex bonis aut rebus Eccleſiæ, alienata, oppignorata, aut hypothecata ſunt, a pientiſſimis vero majoribus pro ſua um ſalute animarum donata aut fundata fuerunt, omnes & ſinguli, Præpoſiti, Decani, Abbates, Priores, Collegia, Clerici & beneficiati diœceſis, recuperare, juxta fidelitatis juramentum, quo Eccleſiis jure obſtricti ſunt, allaborent: Noſtro conſilio aut auxilio, urgente neceſſitate, ipſis non defuturi. Monemus inſuper omnes & ſingulos Eccleſiarum Paſtores, beneficiatos, quoscunque Clericos, beneficia Eccleſiaſtica quæcunque & quomodolibet nuncupata obtinentes, ut, intra ſpatium futuræ indictæ Synodi, omnium & ſingulorum bonorum & immobilium, jurium, actionum, cenſuum, ſeu redditnum, debitorum, ac aliorum quorumcunque, ad eorum Eccleſiam, vel eorum adminiſtrationi commiſſa Monaſteria, vel beneficia, eorumque cenſus, quocunque jure pertinentium, rationem diligentiſſime conquirant, & legale Inventarium, cum deſignatione confinium, & conditionem omnium quantum fieri poteſt, faciant; cujus Inventarii duo exempla legalia conficiantur, ac eorum unum in Archivio cujuscunque Eccleſiæ proprio aſſervetur, alterum ad Nos remittatur. Et, cum Canonicis contrarium ſit inſtitutis, ne bona ad Eccleſiam ſpectantia, absque prævia Noſtra licentia, alienentur, aut etiam ad longum tempus edocentur; præcipimus, ut in poſterum nullæ tales fiant, niſi cauſæ cognitione prævia.

In præſens autem, locationis titulo ad longum tempus vel perpetuo bona Eccleſiaſtica poſſidentes, monemus, ut intra tres menſes, ad exhibendum eorum jura, coram Nobis vel Noſtro Vicario compareant; quatenus in iis ſecundum præſcriptam a ſancto Concilio Tridentino formam procedamus.

Bonorum etiam Eccleſiaſticorum memoria perpetua eorum, quæ vel in emphytevſin tradita, vel alio quovis nomine elocata, ut conſervetur; Eccleſiaſticus, cui hoc nomine Canon quotannis ſolvitur, eundem nonniſi Notario vel teſtibus præſentibus recipiat, adjuncta & annotata declaratione recipientis, cujus fundi & prati & recognitione dantis, cujus nomine id præſtet; copia Inſtrumenti ad Nos aut Noſtrum Vicarium transmiſſa.

Decretum V.

De reſidentia Clericorum.

Decens eſt, Clericum apud Eccleſiam ſuam reſidere, & perſonale ſervitutis debitum miniſterium Deo & Eccleſiæ exhibere. Quapropter diſtricte monemus, ut, quorum fundationes perſonalem reſidentiam exigunt, ipſi perſonaliter reſideant, ſub pœna ſuſpenſionis a perceptione fructuum, & graviori contumacia etiam creſcente, arbitraria Nobis reſervata. Nullæ etiam diſpenſationes, quæ juri contrariæ ſunt, colluſiones, aut diſſimulationes, de non reſidendo, cuipiam ſuffragentur. Ubi vero legitima abſentiæ cauſſa fuerit, illa, per Superiores examinata, admittatur.

Prælatos, Scholaſticos, Cantores & Cuſtodes, aliosque, curam animarum habentes, ſtrictius obligatos, hortamur, quatenus, urgente neceſſitate, non niſi cum Noſtra, aut Vicarii Noſtri licentia, idoneo ac

approbato Vicario, cum congrua mercedis assignatione constituto, ad modicum tempus absint.

Quia etiam, non absque singulari animi nostri mœrore conspeximus, aliquos de Clero Nostro, propriæ vocationis professionis oblitos, amore libertatis, militiæ nomen dedisse, contra expressa hujus Ecclesiæ Statuta aliasque Canonicas sanctiones; hinc iis omnibus & singulis, in virtute sanctæ obedientiæ severe præcipiendo, mandamus, ut, intra hanc Synodum Nostram & Festum Paschæ proximum, bello armisque se abdicent, & ad Ecclesias, quibus ascripti sunt, redeant, ibidemque se qualificent, ac muneri suo diligenter satisfaciant; aut alias contra eos, juxta sacrorum Canonum præscriptum, etiam ad suorum privationem beneficiorum aliasque arbitrarias pœnas, Nobis reservatas procedemus.

Decretum VI.

De Prælatis.

Si decens est, quoslibet subditorum curam exercere sollicite, & per omnia, velut lucis filios, ambulare; hoc tamen præcipue ab iis exigitur, qui, constituti per altitudinem dignitatis ut in specula, circa commissas sibi plebes, Pastorum simul & custodum partes implere tenentur, ac coram ipsis laudabilium operum exemplo lucere. Quapropter Prælatos omnes hortamur in Domino, ut, quod vocabulo sonant, merito præstent, suæ ac fraternæ salutis memores; nunquam se ab ovium suarum cura, mercenarii more, longo tempore subducant; in vim præstiti alias juramenti, bona, jura ac privilegia Ecclesiarum commissarum, graviter defendant; illudque cordi habeant, ut, inter suæ curæ commissos, pacis tranquillitas vigeat, fervor charitatis exæstuet, invalescat concordiæ unitas, animorum identitas perseveret; in rebus difficilioribus, quæ vires superant, ad Nos recurrant; advigilent circa omnium & singulorum vitam ac mores, ut vitia extirpentur, virtutes plantentur, & officio suo quilibet satisfaciat; ut in Ecclesiis & Capitulis omnia decenter peragantur, nullæ inter sibi commissos lites ac discordiæ existant; si quæ obortæ fuerint, quantocius terminare ac sopire studeant; graviores vero excessus, ac de quibus in publico constiterit, ad Nos referre non omittant. Nullus vero Decanorum, absque confirmatione a Nobis petita & accepta, functionibus, muneri suo incumbentibus, se immiscere præsumat.

Decretum VII.

De Parochis & Curatis.

Cum Pastores in partem solicitudinis Nostræ Episcopalis vocati sint, & ab iis subditorum salus & incolumitas ferè dependeat; seriò in Domino monemus, ut diligentem sibi commissorum curam habeant, continuam apud Ecclesias suas residentiam faciant, juxta fundationes frequenter Missas celebrent; quæ ad Ecclesiæ nitorem & munditiam spectant, studiose curent, ut, se decorem domus Dei in veritate diligere, doceant, pro concione ad populum singulis Dominicis festisque diebus per annum occurrentibus, modeste & graviter dicant; si quæ vero testimonia ex sacræ Scripturæ locis adducentur, vulgari lingva proferantur; sacras literas, non ex suo cerebro, sed ex sanctorum Patrum doctrina & sententia, explicabunt; nullas incertas historias, fabulas, aut aliæ quæcunque, quæ ad ædificationem non spectant, in medium proferant; materiam autem talem sumant, quæ captui auditorum conveniat; ipsique a vitiis, præsertim blasphemiis, juramentis, conviciis, detractionibus & ebrietate abstinere conabuntur. Monebunt subditos, ut utrique Magistratui pareant, præcepta Dei, leges ac ceremonias Ecclesiæ, nec non Concilii Tridentini Decretorum tenorem, laudabiles etiam hujus Diœcesis consuetudines, studiose observent. Magistratum Ecclesiasticum, etiam civilem, publice pro concione carpere, perstringere, aut aperte objurgare, in ullam religiosam familiam aut statum Ecclesiasticum invehi, nequaquam præsumant. Si qui vero adversus alium querelam habent, coram Nobis aut Vicario Nostro deferre non omittant.

PARS TERTIA.

Decretum I.

De Regularium vita & disciplina.

Sub Nostra Pastorali vigilantia & cura, de benigna Dei providentia, plurima Regularium Monasteria data, recognovimus hactenus Acatholicorum iniqua usurpatione occupata; quorum nonnulla, de ejusdem Dei omnipotentis copiosa misericordia gaudemus esse restituta.

Ac, zelo convenientis charitatis cupientes, hactenus militum diversoria &, ne quid gravius dicamus, in continentiæ receptacula, denuo videre scholas pietatis & virtutum ornamenta; omnes sine differentia Regulares & Religiosos monemus, ut se ipsos, & quomodo sua vota reddant Altissimo, cauta ratione inspiciant, continentiam & castitatem colant, ejusque conservandæ media amplectentes, sæcularia incauta negotia, ac ipsam damnabilem proprietatem, non aliter ac pestem, fugiant.

Abstineant ab omni familiaritate disparis sexus, etiam oculorum incauta concupiscentia; sua religiosa statuta sedulo servantes.

In quem finem, ne, dum terrena considerant eorum conversatio, impedita, non sit cælis; Regularium & Religiosorum Prælatis injungimus, quatenus pro necessitate & Monasterii facultatibus, juxta vocationis & Regulæ rationem, necessaria, tam in victu, quam in potu ac vestitu, decenter ac benigne subministrent,

Ingressum ad religionem utriusque sexus voluntarium esse volumus, & nullo modo coactum. In cujus consensus scrutatione, etsi sacro Concilio Tridentino salubriter cautum, ut ante professionis emissionem de sacrarum Monialium consensu per Nos aut Nostrum Vicarium inquisitio fiat diligens; Nos ex superabundanti, & justis moventibus causis, id etiam ante receptionem observandum esse putamus & mandamus; &, aliter & alio modo receptionem esse invalidam, declaramus.

In suscipiendis novitiis, omnis pactio Simoniaca sit prorsus ignota; nec ante professionem, nisi alimentorum duntaxat causa, quicquam detur, ne libertas discedendi arctetur.

Nemo ante decimum sextum ætatis annum completum &, integro probatus anno, evoluto eo ad professionem admittatur: nemo, ad alicujus religionis professionem emittendam, metu dolove inducatur.

In receptione, & in professione, sobria ac moderata sint convivia. Novitiorum instructor eligatur, qui potens est, seipsum & alios, in omnibus irreprehensibilem exemplo monstrare, doctrina efficere.

Nocturna & diurna Officia, secundum statuta, regulas, constitutiones, fundationes, & laudabiles consuetudines, digna pietate & diligentia peragantur.

Culparum Capitula, ad disciplinæ conservationem instituta, diligenter frequenterque habeantur. Prælati oves erraticas & vagabundas diligenti & curiosa solicitudine inquirant, &, neque disciplina rigorosa, neque diligentia vel misericordia nimis remissa, restituant; insuper, hoc turbulento rerum statu, exules, maxima hospitalitatis memores, benigna pietate recipiant & foveant, ne, cum ignominia status & ordinis, passim vagari cogantur.

Electiones seu postulationes ad Prælaturas, juris & S. Tridentini forma servata, ac omni prorsus ambitu & affectu sepositio, secundum suggestionem S. Spiritus, intra debita terminentur fatalia.

Canonice electos utriusque sexus nolumus se administrationi immiscere, nisi confirmatione a Nobis obtenta; quæ intra mensem, electionis seu postulationis exhibito publico instrumento, semper, &, a non habentibus, pro nunc etiam, est petenda. Cujus etiam, electionis seu postulationis confirmatio, si ultra trimestre dilata fuerit; electio seu postulatio nulla erit.

In officiis & administratione positis mandamus, quatenus nullos contractus locationis quarumcunque rerum mobilium vel immobilium faciant, aut recipiant a quocunque præter Superioris aut Conventus scitum. Quicquid contra attentatum, infirmamus; & ipsos in sententiam excommunicationis, in his scriptis factam, incurrisse, denunciamus.

Et, quia cura Regularium, Prælatis demandata, curiosa circumspectione est administranda, nullatenus autem prodigali luxuria dilapidanda; sub ostentatione divini judicii eos monemus, ut necessarias tantum impensas erogent, neque superfluo ornatu, neque equorum numero, neque in propinquos donationum excessiva magnitudine peccent; animarum curam & Sacramentorum administrationem, nisi approbatione a Nobis aut Nostro Vicario prævia, nullo modo exerceant, & in iis jurisdictioni, visitationi, & correctioni, se submittant.

Ut religiosi, nimirum nonnulli bonæ indolis, ad Universitates Catholicas, studiorum Theologiæ maxime causa, mittantur, ad exequendum hoc, fideliter Superiores hortamur in Domino.

Novissime singula, quæ vel Canonum jure, vel Decretis S. Tridentini Concilii etiam Provincialium, vel propriis institutis, pro monastica disciplina servanda, constituta sunt, serio omnibus commendata volumus.

Decretum II.

De Jurisdictione, & Judicio Ecclesiastico.

In Ecclesiasticas personas, jura & bona earum, sæcularis potestas, suis non contenta finibus, multa commisit illicita; quæ &, velut attentata, revocanda, Nostraque ordinaria potestate emendanda & restituenda sunt.

In quem finem restituimus Judicium Ecclesiasticum ac aulam Nostram Episcopalem, integraliter, & meliori modo, quo de jure fieri potest & debet; revocante omne id, quod in præjudicium istius judicii & jurium a quavis potestate hactenus indebite est usurpatum: in specie nimis indebitum illum abusum, quo, in nonnullis locis, ab ipso Officialatus judicio ad Cancellarium, contra jura, appellationes recipiuntur, & inhibitiones decernuntur? Cujus quidem Ecclesiastici judicii judicem volumus existere Clericum, virum bonum & timoratæ conscientiæ, & legitimo thoro natum, juramento fidelitatis, Nobis & Nostro Capitulo obligatum. Causas Matrimoniorum, sponsaliorum, impedimentorum, dependentium & annexorum, sicut & omnium ad forum Ecclesiasticum quomodo libet spectantium, nullus nisi Officialis Noster cognoscat, nemo eum in cognitione impediat; sub pœnis Canonicis &, contra violatores Ecclesiasticæ libertatis diversis Provincialium Conciliis, promulgatis.

Et, quamquam generaliter judicium, ubi cœptum, terminari debeat; tamen quia, in Ecclesiasticis, Laicus Judex incompetens est, lites omnes, ad hoc judicium spectantes, & indecisas adhuc coram aliis pendentes, ab iisdem avocamus, utque in iis secundum jura procedatur, Officiali Nostro mandamus.

Cætera, quæ vel ad formam, vel judiciorum ordinem ritè peragendum, spectare videbuntur, communicatione cum Capitulo Nostro desuper prævia, congruo & opportuno tempore proponemus, & proponi faciemus.

Decretum III.

De constitutione Ecclesiastici Magistratus, & Synodis bis in anno observandis.

Frustra est legislatio, nisi sit debita semper ejusdem secundum leges secura executio. Hoc jure, magistratus publicus, cum potestate sibi vel data vel concessa, ad solamen bonorum & correctionem malorum, passim est constitutus; visitationes, consilia Episcopalia, vel Synodalia annua, saluberrima & curiosa Canonum & legum sollicitudine, more majorum, introducta sunt, & observata. Utrumque adimplere ex Pastorali debito dum cupimus, visum est Nobis, a constitutione Magistratus, & eorum, qui vocati sunt in partem sollicitudinis Episcopalis, ordiri, Vicarium in spiritualibus generalem Officialem Nostræ Episcopalis curiæ, Sigilliferum, ac Pœnitentiarum, de paterna Nostra vigilantia, cum potestate cujuscunque certa & limitata constituere. Ad cujus executionem dum, (quod dolenter referimus,) ope-

approbato Vicario, cum congrua mercedis assignatione constituto, ad modicum tempus absint.

Quia etiam, non absque singulari animi nostri mœrore conspeximus, aliquos de Clero Nostro, propriæ vocationis professionis oblitos, amore libertatis, militiæ nomen dedisse, contra expressa hujus Ecclesiæ Statuta aliasque Canonicas sanctiones; hinc iis omnibus & singulis, in virtute sanctæ obedientiæ severe præcipiendo, mandamus, ut, intra hanc Synodum Nostram & Festum Paschæ proximum, bello armisque se abdicent, & ad Ecclesias, quibus ascripti sunt, redeant, ibidemque se qualificent, ac muneri suo diligenter satisfaciant; aut alias contra eos, juxta sacrorum Canonum præscriptum, etiam ad suorum privationem beneficiorum aliasque arbitrarias pœnas, Nobis reservatas procedemus.

Decretum VI.

De Prælatis.

Si decens est, quoslibet subditorum curam exercere sollicite, & per omnia, velut lucis filios, ambulare; hoc tamen præcipue ab iis exigitur, qui, constituti per altitudinem dignitatis ut in specula, circa commissas sibi plebes, Pastorum simul & custodum partes implere tenentur, ac coram ipsis laudabilium operum exemplo lucere. Quapropter Prælatos omnes hortamur in Domino, ut, quod vocabulo sonant, merito præstent, suæ ac fraternæ salutis memores; nunquam se ab ovium suarum cura, mercenarii more, longo tempore subducant; in vim præstiti alias juramenti, bona, jura ac privilegia Ecclesiarum commissarum, graviter defendant; illudque cordi habeant, ut, inter suæ curæ commissos, pacis tranquillitas vigeat, fervor charitatis exæstuet, invalescat concordiæ unitas, animorum identitas perseveret; in rebus difficilioribus, quæ vires superant, ad Nos recurrant; advigilent circa omnium & singulorum vitam ac mores, ut vitia extirpentur, virtutes plantentur, & officio suo quilibet satisfaciat; ut in Ecclesiis & Capitulis omnia decenter peragantur, nullæ inter sibi commissos lites ac discordiæ existant; si quæ obortæ fuerint, quantocius terminare ac sopire studeant; graviores vero excessus, ac de quibus in publico constiterit, ad Nos referre non omittant. Nullus vero Decanorum, absque confirmatione a Nobis petita & accepta, functionibus, muneri suo incumbentibus, se immiscere præsumat.

Decretum VII.

De Parochis & Curatis.

Cum Pastores in partem solicitudinis Nostræ Episcopalis vocati sint, & ab iis subditorum salus & incolumitas ferè dependeat; seriò in Domino monemus, ut diligentem sibi commissorum curam habeant, continuam apud Ecclesias suas residentiam faciant, juxta fundationes frequenter Missas celebrent; quæ ad Ecclesiæ nitorem & munditiam spectant, studiose curent, ut, se decorem domus Dei in veritate diligere, doceant, pro concione ad populum singulis Dominicis festisqne diebus per annum occurrentibus, modeste & graviter dicant; si quæ vero testimonia ex sacræ Scripturæ locis adducentur, vulgari lingva proferantur; sacras literas, non ex suo cerebro, sed ex sanctorum Patrum doctrina & sententia, explicabunt; nullas incertas historias, fabulas, aut aliæ quæcunque, quæ ad ædificationem non spectant, in medium proferant; materiam autem talem sumant, quæ captui auditorum conveniat; ipsique a vitiis, præsertim blasphemiis, juramentis, conviciis, detractionibus & ebrietate abstinere conabuntur. Monebunt subditos, ut utrique Magistratui pareant, præcepta Dei, leges ac ceremonias Ecclesiæ, nec non Concilii Tridentini Decretorum tenorem, laudabiles etiam hujus Diœcesis consvetudines, studiose observent. Magistratum Ecclesiasticum, etiam civilem, publice pro concione carpere, perstringere, aut aperte objurgare, in ullam religiosam familiam aut statum Ecclesiasticum invehi, nequaquam præsumant. Si qui vero adversus alium querelam habent, coram Nobis aut Vicario Nostro deferre non omittant.

PARS TERTIA.

Decretum I.

De Regularium vita & disciplina.

Sub Nostra Pastorali vigilantia & cura, de benigna Dei providentia, plurima Regularium Monasteria data, recognovimus hactenus Acatholicorum iniqua usurpatione occupata; quorum nonnulla, de ejusdem Dei omnipotentis copiosa misericordia gaudemus esse restituta.

Ac, zelo convenientis charitatis cupientes, hactenus militum diversoria &, ne quid gravius dicamus, in continentiæ receptacula, denuo videre scholas pietatis & virtutum ornamenta; omnes sine differentia Regulares & Religiosos monemus, ut se ipsos, & quomodo sua vota reddant Altissimo, cauta ratione inspiciant, continentiam & castitatem colant, ejusque conservandæ media amplectentes, sæcularia incauta negotia, ac ipsam damnabilem proprietatem, non aliter ac pestem, fugiant.

Abstineant ab omni familiaritate disparis sexus, etiam oculorum incauta concupiscentia; sua religiosa statuta sedulo servantes.

In quem finem, ne, dum terrena considerant eorum conversatio, impedita, non sit cælis; Regularium & Religiosorum Prælatis injungimus, quatenus pro necessitate & Monasterii facultatibus, juxta vocationis & Regulæ rationem, necessaria, tam in victu, quam in potu ac vestitu, decenter ac benigne subministrent,

Ingressum ad religionem utriusque sexus voluntarium esse volumus, & nullo modo coactum. In cujus consensus scrutatione, etsi sacro Concilio Tridentino salubriter cautum, ut ante professionis emissionem de sacrarum Monialium consensu per Nos aut Nostrum Vicarium inquisitio fiat diligens; Nos ex superabundanti, & justis moventibus causis, id etiam ante receptionem observandum esse putamus & mandamus; &, aliter & alio modo receptionem esse invalidam, declaramus.

In suscipiendis novitiis, omnis pactio Simoniaca sit prorsus ignota; nec ante professionem, nisi alimentorum duntaxat causa, quicquam detur, ne libertas discedendi arctetur.

Nemo ante decimum sextum ætatis annum completum &, integro probatus anno, evoluto eo ad professionem admittatur: nemo, ad alicujus religionis professionem emittendam, metu dolove inducatur.

In receptione, & in professione, sobria ac moderata sint convivia. Novitiorum instructor eligatur, qui potens est, seipsum & alios, in omnibus irreprehensibilem exemplo monstrare, doctrina efficere.

Nocturna & diurna Officia, secundum statuta, regulas, constitutiones, fundationes, & laudabiles consuetudines, digna pietate & diligentia peragantur.

Culparum Capitula, ad disciplinæ conservationem instituta, diligenter frequenterque habeantur. Prælati oves erraticas & vagabundas diligenti & curiosa solicitudine inquirant, &, neque disciplina rigorosa, neque diligentia vel misericordia nimis remissa, restituant; insuper, hoc turbulento rerum statu, exules, maxima hospitalitatis memores, benigna pietate recipiant & foveant, ne, cum ignominia status & ordinis, passim vagari cogantur.

Electiones seu postulationes ad Prælaturas, juris & S. Tridentini forma servata, ac omni prorsus ambitu & affectu sepositio, secundum suggestionem S. Spiritus, intra debita terminentur fatalia.

Canonice electos utriusque sexus nolumus se administrationi immiscere, nisi confirmatione a Nobis obtenta; quæ intra mensem, electionis seu postulationis exhibito publico instrumento, semper, &, a non habentibus, pro nunc etiam, est petenda. Cujus etiam electionis seu postulationis confirmatio, si ultra trimestre dilata fuerit; electio seu postulatio nulla erit.

In officiis & administratione positis mandamus, quatenus nullos contractus locationis quarumcunque rerum mobilium vel immobilium faciant, aut recipiant a quocunque præter Superioris aut Conventus scitum. Quicquid contra attentatum, infirmamus; & ipsos in sententiam excommunicationis, in his scriptis factam, incurrisse, denunciamus.

Et, quia cura Regularium, Prælatis demandata, curiosa circumspectione est administranda, nullatenus autem prodigali luxuria dilapidanda; sub ostentatione divini judicii eos monemus, ut necessarias tantum impensas erogent, neque superfluo ornatu, neque equorum numero, neque in propinquos donationum excessiva magnitudine peccent; animarum curam & Sacramentorum administrationem, nisi approbatione a Nobis aut Nostro Vicario prævia, nullo modo exerceant, & in iis jurisdictioni, visitationi, & correctioni, se submittant.

Ut religiosi, nimirum nonnulli bonæ indolis, ad Universitates Catholicas, studiorum Theologiæ maxime causa, mittantur, ad exequendum hoc, fideliter Superiores hortamur in Domino.

Novissime singula, quæ vel Canonum jure, vel Decretis S. Tridentini Concilii etiam Provincialium, vel propriis institutis, pro monastica disciplina servanda, constituta sunt, serio omnibus commendata volumus.

Decretum II.

De Jurisdictione, & Judicio Ecclesiastico.

In Ecclesiasticas personas, jura & bona earum, sæcularis potestas, suis non contenta finibus, multa commisit illicita; quæ &, velut attentata, revocanda, Nostraque ordinaria potestate emendanda & restituenda sunt.

In quem finem restituimus Judicium Ecclesiasticum ac aulam Nostram Episcopalem, integraliter, & meliori modo, quo de jure fieri potest & debet; revocante omne id, quod in præjudicium istius judicii & jurium a quavis potestate hactenus indebite est usurpatum: in specie nimis indebitum illum abusum, quo, in nonnullis locis, ab ipso Officialatus judicio ad Cancellarium, contra jura, appellationes recipiuntur, & inhibitiones decernuntur? Cujus quidem Ecclesiastici judicii judicem volumus existere Clericum, virum bonum & timoratæ conscientiæ, & legitimo thoro natum, juramento fidelitatis, Nobis & Nostro Capitulo obligatum. Causas Matrimoniorum, sponsaliorum, impedimentorum, dependentium & annexorum, sicut & omnium ad forum Ecclesiasticum quomodo libet spectantium, nullus nisi Officialis Noster cognoscat, nemo eum in cognitione impediat; sub pœnis Canonicis &, contra violatores Ecclesiasticæ libertatis diversis Provincialium Conciliis, promulgatis.

Et, quamquam generaliter judicium, ubi cœptum, terminari debeat; tamen quia, in Ecclesiasticis, Laicus Judex incompetens est, lites omnes, ad hoc judicium spectantes, & indecisas adhuc coram aliis pendentes, ab iisdem avocamus, utque in iis secundum jura procedatur, Officiali Nostro mandamus.

Cætera, quæ vel ad formam, vel judiciorum ordinem ritè peragendum, spectare videbuntur, communicatione cum Capitulo Nostro desuper prævia, congruo & opportuno tempore proponemus, & proponi faciemus.

Decretum III.

De constitutione Ecclesiastici Magistratus, & Synodis bis in anno observandis.

Frustra est legislatio, nisi sit debita semper ejusdem secundum leges secura executio. Hoc jure, magistratus publicus, cum potestate sibi vel data vel concessa, ad solamen bonorum & correctionem malorum, passim est constitutus, visitationes, consilia Episcopalia, vel Synodalia annua, salubrrima & curiosa Canonum & legum sollicitudine, more majorum, introducta sunt, & observata. Utrumque adimplere ex Pastorali debito dum cupimus, visum est Nobis, a constitutione Magistratus, & eorum, qui vocati sunt in partem sollicitudinis Episcopalis, ordiri, Vicarium in spiritualibus generalem Officialem Nostræ Episcopalis curiæ, Sigilliferum, ac Pœnitentiarum, de paterna Nostra vigilantia, cum potestate cujuscunque certa & limitata constituere. Ad cujus executionem dum, (quod dolenter referimus,) ope-

operariorum inopia cauſante, Nos non poſſe debite pervenire, videmus; id, quod faciendum fuit & fieri potuit, nulla ratione omiſimus, &, hoc conſtitutionis decreto, Noſtri Officialatus judicii Commiſſarium Arnoldum de Landzperg nominamus; vigilem ei curam, & decretorum obſervantiam & eorum quæ de jure, quovis modo, ad ſuum officium ſpectare videbuntur, commendantes.

Poſt cujus nominationem, ad interiora Nos convertentes, & ſaluti animarum ſatisfacere ſatagentes, Pœnitentiarium, unum ex Regula Fratrum Minorum, nominatione, per Nos facienda, Nobis reſervata, cum poteſtate abſolvendi a caſibus, Nobis reſervatis, in optima juris forma conſtituimus, & in Cathedrali Noſtra eidem ſedem aſſignamus. De reliquo Eccleſiaſtico Magiſtratu conſtituendo & nominando, dabimus operam, ut primo quoque tempore habeatur firmitas & certitudo.

Finaliter & ad extremum, ſecundum Canonicas ſanctiones & Provincialia Concilia, bis in anno ad minus Synodum celebrari volumus; unam, feria tertia poſt Dominicam Lætare; ſi autem Feſtum Annunciationis glorioſæ Virginis tunc incidat, feria quarta: alteram, poſt Dedicationem ſummi Templi feria ſimiliter tertia. In quibus, quæ ad correctionem diſciplinæ vel morum videbuntur neceſſaria, ſtatuemus. Ad quas etiam, de cætero, omnes, ſine indictione ulteriori, comparere tenebuntur.

Quonam vero modo peragendæ ſint, proxima feria tertia poſt Lætare, quæ erit Octava menſis Martii, plenius ſtatuemus.

Acta & publicata ſunt hæc in Eccleſia Noſtra Cathedrali, & ſolemni convocata Synodo, XV. Oct. anno a partu Virgineo M. DC. XXXII. Epiſcopatuum vero Noſtrorum, Mindenſis tertio, Osnabrugenſis ſeptimo, Verdenſis tertio.

Franciſcus Guilielmus,
Epiſcopus Mindenſis.

(L. S.)

Hippolytus Franciotus, Canonicus Archidiaconalis Eccleſiæ Bonnenſis, nec non Illuſtriſſimi ac Reverendiſſimi Domini Epiſcopi Sacellanus major, Magiſter ceremoniarum, & conſtitutus Actuarius hujus ſacræ Synodi, ſubſcripſit.

IX. Von Naumburg.

I.

Pabſts Joannis XX. Bulla, worinn er verſtattet / daß der Biſchöffliche Sitz von Zeitz nach Naumburg transferiret werden möge, de Anno 102.

JOannes Epiſcopus, Seruus ſervorum Dei. Dilecto in Chriſto filio, Hildiwardo, Sanctae Nuenburgenſis Eccleſiæ Epiſcopo & omnibus Succeſſoribus Tuis perpetuã in Dno. ſalutem. Convenit Apoſtolico moderamini pia religione petentibus benevola cooperatione ſuccurrere, ac poſcentiũ animis alacri devotione impertiri aſſenſum. Ex hoc enim lucri potiſſimum præmium a conditore omnium Deo procul dubio promeremur, ſi venerabilia loca oportune ordinata & meliorem per uos fuerint ſtatum perducta. Sicut ergo Kariſſime fili, Tibi abſenti, rogatu filii noſtri chriſtianiſſimi Imperatoris Kunradi, & confratris noſtri Hunfredi, Magdeburgenſis Archiepiſcopi, nec non illorum, qui hæreditatem ſuam Eccleſiæ contulerunt, videlicet Hermanni, Marchionis & germani ſui Ekkihardi & maxime pro magna utilitate & ſecuritate eccleſiæ tuae conſilio Epiſcoporum & Clericorum noſtrorum ſedem Epiſcopalem de Ziza in Nuenburg transferre conceſſimus. Ita nunc quoque Tibi præſenti cum clero Tuo & dignioribus de populo & nunciis prædicti Imperatoris & Archiepiſcopi conſilio eorundem Archiepiſcoporum & clericorum noſtrorum factum probamus, & tam Tibi, quam omnibus ſucceſſoribus tuis perpetua ſtabilitate confirmamus. Quod enim ſecundum Canones pro neceſſitate ſaepe factum fuiſſe legimus, noſtris quoque temporibus fieri non prohibemus. Quoniam igitur Canonice & communi conſenſu omnium, ad quos attinebat ſedis Tuae translatio facta eſt, absque omni contradictione uniuerſi ſucceſſores Tui a Nuenburgenſi Clero & populo eligantur, atque ad eundem titulum regulariter conſecrentur & Magdeburgenſibus Archiepiſcopis, quorum dioeceſin translatio non excedit utpote Metropolitanis ſuis omni pietatis deuotione ſint ſubjecti. Hoc quoque communicato conſilio placet addere, quod eccleſia Citicenſis, in honorem beatorum Apoſtolorum Petri & Pauli conſecrata non omnimodis negligatur, ſed in loco Clericorum in Nuenburg tranſeuntium monachi; vel Canonici ſubſtituantur, qui integrius ſtipendiis ejusdem eccleſiae inibi Deo ſeruiant, & ſicut pacis filii matri ſui Nuenburgenſi Eccleſiae in Domino ſemper deuote obediant. Si quis autem, quod minime credimus, temeraria praeſumtione contra hoc noſtrum Apoſtolicum priuilegium venire aut in aliquo contrarie praeſumſerit, ſeu violator extiterit, ſciat ſe auctoritate Dei omnipotentis & beati Apoſtolorum Principis Petri ac noſtra anathematis Vinculo eſſe innodatum & a regno Dei alienum atque cum Juda traditore Domini noſtri Jeſu Chriſti ſocium futurum in inferno, excommunicationique ſubiaceat, donec reſipiſcens ad ſatisfactionem & congruam emendationem reuertatur. Qui Vero ſuo intuitu curator & obſeruator huius noſtri Apoſtolici priuilegii extiterit, benedictionis gratiam vitamque aeternam & aeterni regni gaudia a Domino percipere mereatur in ſecula ſeculorum, Amen.

II. Käy-

II.

Käyſers Conradi II. Diploma oder Translation des Biſchöfflichen Sitzes von Zeitz nach Naumburg, auch die Schenckung des Guths Balchſtädt an bemeldtes Stifft betreffend, de anno 1032.

IN nomine Sanctæ & individuæ Trinitatis. CONRADUS, divina favente clementia Romanorum Imperator Auguſtus. Cum credamus & certe ſciamus, nos omnibus Eccleſiis ex indita nobis DEI miſericordia debitores, iis maxime ſuccurrendum eſſe non dubitamus, quæ a noſtris anteceſſoribus inchoatæ, nutantes & pauperrimæ vix ad tempora noſtra duraverunt. Quarum nimirum neceſſitati condolentes, & Dei nutu conſulere cupientes, Epiſcopatum in Citizenſi loco, a venerabili progenitore noſtro, Ottone, conſtructum ad Nuvvenburg, propter pacis firmitatem & religionis augmentum tranſtulimus, & immutavimus: in memoriam ſcilicet Ottonis, quin & Domini noſtri Heinrici Imperatoris, hoc facientes & ſpem requietionis eorum in hac re procul dubio conſiderantes. Proinde omnibus Chriſti noſtrisque fidelibus, notum eſſe volumus, qualiter nos, ob minime denegandum interventum dilectiſſimæ Conjugis noſtræ Giſilæ, Imperatricis Auguſtæ, amatiſſimæque prolis noſtræ, Henrici Regis, nec non ob piam petitionem Hunfridi, Magdeburgenſis Archiepiſcopi, fidelisque noſtri *Ekkardi* Marchionis, & ob frequens ſervitium chari noſtri Kalonis, Epiſcopi Eccleſiæ Sancti Petri Nuwenburg, cui ipſe præſidet, Balchſtæd noſtram regalem cortem in pago Thuringiæ in Comitatu Madelgohonis ſitam, cum omnibus attinentiis, ſylvis, cultis & incultis, agris, paſcuis, campis, aquis, aquarumve decurſionibus, piſcationibus, molis, molendinis, areis, ædificiis, mancipiis, exitibus & reditibus, venationibus, quæſitis & inquerendis, ſeu cum omni utilitate, quæ nominari, vel ſcribi poteſt, in proprium tradidimus, ea videlicet ratione, ut ipſe ſuique ſucceſſores de eadem corte in his omnibus, quæ ad ejusdem Eccleſiæ pertineant utilitatem, liberam poteſtatem habeant faciendi. Et ut hæc noſtræ traditionis auctoritas ſtabilis & inconvulſa omni permaneat ævo, hanc paginam inde conſcriptam manu propria corroborantes, ſigilli impreſſione juſſimus inſigniri. Signum Domini Conradi Romanorum Imperatoris invictiſſimi. Burchardus Cancellarius vice Burchardi Archi-Cancellarii recognovit. Data XVI. Kal. Januarii Anno Dominicæ incarnationis 1032. Anno autem Domini Conradi II. regnantis IX, Imperantis vero VI. Actum *Quitilineburg*, feliciter Amen.

III.

Biſchoffs Waltrami zu Naumburg Brief an Land-Graf Ludwigen in Thüringen, worinn er ihn ermahnet, daß er die Parthey des Päbſtl. Stuhls verlaſſen, und ſich zu Kayſer Henrico IV. wenden ſolle, de anno 1090.

W*Altramus*, Dei gratia id quod eſt, *Ludovico* Sereniſſimo Principi, cum inſtantia orationum, ſemet ipſum ad omnia devotiſſimum. Omni Regno utilis eſt concordia deſiderabilis & juſtitia. Hæc enim virtus mater eſt probitatis, & conſervatio totius honeſtatis. Qui autem inteſtina graſſando diſſenſione, ad humani ſanguinis alios irritat effuſionem, profecto vir ſanguinum ſitiens ſemper circuit quærens, quem devoret. Tu igitur, glorioſiſſime Prinpceps, attendens, quomodo Deus Pacis eſt, & non diſſenſionis, quod ex te eſt, pacem cum omnibus habeas. Deus charitas eſt, Diabolus odium. Tota lex & prophetæ in dilectione pendent. Qui autem odit fratrem ſuum, homicida eſt, nec habet partem in Chriſti regno & Dei. Hoc ipſa veritas, hoc diſcipulus ille veritatis proteſtatur, qui de pectore Dominico Evangelii profundius potatus veritatem, fluminis impetu lætificat abundantius civitatem Dei. Sed ille, vas electionis, qui uſque ad tertium cœlum raptus, non ſecundum hominem, ſed per relevationem Jeſu Chriſti Evangelium ſuum didicit: *Omnis*, inquit, *anima poteſtatibus ſublimioribus ſubdita ſit. Non enim eſt poteſtas, niſi a Deo. Qui autem reſiſtit poteſtati, Dei ordinationi reſiſtit.* Sicut amici noſtri inter mulierculas & ſimplex vulgus ſomniant, Regiæ Poteſtati ſubdi non oportere: falſum eſſe ergo, quod, omnem animam poteſtati ſubdi oporteat. Sed nunquid fortiores illo ſumus? Fortiorem ſe confidit, qui Dei ordinationi reſiſtit, quoniam non eſt poteſtas niſi a Deo. Sed quid ait Propheta? *Confundantur omnes, qui pugnant adverſum te, Domine. Et: Peribunt viri, qui reſiſtunt tibi. Hildebrandus, Rudolphus, Herimannus, Eggebertus*, & in numeri Principes Dei ordinationi in *Henrico* Imperatore reſtiterunt: Et ecce quaſi non fuerint, *perierunt*, quia profecto neceſſe eſt, malum fulſſe principium, quorum finis peſſimus ſubſecutus eſt. Nunc ergo quoniam, qui ex adverſa ſunt parte, ſuis adverſum nos eminus digladiantur ratiocinationibus, veſtro judicio, ubi jus, vel etiam in veſtro judicio conferamus, domicilio tantum non ſuo uſuario, ſed Chriſti, & antiquorum Patrum utamur teſtimonio. Ac ne ſorte recuſetur, lex hujus eſto certaminis, vel me in populorum tranſire ſententiam, vel ex noſtro triumpho, vos Domino noſtro Imperatori lucrifaciamus attendatur & illud: *Siquis aliter Evangelizat, præter quod Evangelizatum eſt vobis, anathema ſit.* Hoc anathema non de profanæ vanitatis uſurario, ſed de tertio intonuit cœlo. De iſtis autem, qui ignorantes Dei juſtitiam & quærentes ſuam ſtatuere, juſtitiæ Dei non ſunt ſubjecti, fiducialiter dixerim: *Maledicent illi, & tu benedices, qui inſurgunt in me, confundantur. Servus autem tuus lætabitur:* Quoniam, ut ais Domine, *ſine me nihil poteſtis facere*, nec damnas juſtum, cum judicabitur illi. *Tu quis es, qui judicas alienum ſervum? ſuo Domino ſtat, cadit.* Dat. 1000.

IV. Bi-

IV.

Biſchoffs Herrandi zu Halberſtadt harte Antwort / ſo er im Nahmen Landgraf Ludwigs in Thüringen an Biſchoff Waltramum zu Naumburg, auf ſeinen vorherſtehenden Brief ergehen laſſen, de Anno 1090.

Comes *Ludovicus*, Domino *Waltramo*, quidquid tali vocabulo dignum eſt.

SIcut bonus homo de bono theſauro cordis ſui profert bonum; ita malus homo de malo theſauro profert malum. Unde tibi tanta arrogantia, ut me ad indignationem tam injurioſis injuriis provocares? Etenim Dominos & Patres meos, qui me in via juſtitiæ confortant, viros ſanguinum, ſimiles Satanæ oblique appellas, & monita ſalutis, quæ ſuggerunt, inter mulierculos & ſimplex vulgus ſomniare dicis. Nunquid Deus indiget tuo judicio, ut pro illo loquaris dolos? Docuit iniquitas os tuum, & imitaris linguam blaſphemantium, ita ut recte de te dicat Propheta: *Noluit intelligere, ut bene ageret, iniquitatem meditatus eſt in cubili ſuo.* Quamvis ergo quantum perverſus, tantum perverſa locutus ſis: nos tamen ori noſtro cuſtodiam ponere decrevimus, & ſiluimus, cum conſiſteret peccator adverſum nos. Sed excitat nos ſermo divinus, dicens: *Reſponde ſtulto, ſecundum ſtultitiam ſuam, ne ſibi ſapiens videatur.* Nunc quid enim fatuitas perſonabit, & ſapientia obtumeſcet? Nunc quid loquetur mendacium, & veritas ſilebit? Nunquid tenebræ operient terram, & Dominus non orietur? *Immo lux in tenebris lucet, & tenebræ eam non comprehenderunt.* Qua conſideratione concaluit cor noſtrum & in meditatione noſtra exarſit ignis. Loquimur igitur, & clamamus, vulpesque parvulas, quæ vineas demoliuntur, quantum poſſumus, arcemus, timentes Prophetiam illam, exprobantem: *Non aſcendiſtis ex adverſo, nec oppoſuiſtis murum pro domo Iſrael, ut ſtaretis in prælio in die Domini.* Audiant non tu, qui aures habes & non audis, qui oculos habes, & non vides, qui lumen, quod in te eſt, tenebras feciſti: audiant, inquam, omnes cordati, qui aures audiendi habent: quam alte, aut non intelligas, aut intelligere diſſimules, neque quid loquaris, neque de quibus affirmes. Ad ſubjectionem Domini *Henrici*, quem Imperatorem dicunt, nos invitas, & (in quantum intelligere datur) ut per omnia ſubditi ſimus, quaſi Apoſtolico argumento neceſſitatem imponis, dicens: *Omnis anima poteſtatibus ſuperioribus ſubdita ſit: non eſt enim poteſtas, niſi a Deo. Qui ergo poteſtati reſiſtit, Dei ordinationi reſiſtit.* Quam Apoſtoli ſententiam te male intelligere, pejus interpretari, dicimus. Si enim omnis poteſtas a Deo eſt, ut tu intelligis: quid eſt quod de quibusdam dicit Dominus per Prophetam: *Ipſi regnaverunt, & non ex me: Principes extiterunt, & non cognovi eos?* Si omnis poteſtas a Deo eſt (ut tu intelligis) quid eſt quod ait Dominus: *Si oculus tuus ſcandalizaverit te, erue eum & projice abs te?* Quid enim eſt poteſtas, niſi oculus? Certe Auguſtinus in expoſitione Apoſtolicæ ſententiæ, *omnis anima poteſtatibus ſublimioribus ſubdita ſit: Quod ſi poteſtas*, inquit, *aliquid jubeat, quod contra Deum ſit; hic contemne poteſtatem, timendo poteſtatem alioquin.* Nunquid iniquitas apud Dominum? Nunquid Chriſtus peccati miniſter eſt? Abſit. Quid ergo dicemus? Nunquid ab Apoſtolo diverſa ſententia Prophetiæ evulgatur? Auguſtinus: *Minime diverſas tibias inflat ſpiritus unus.* Itaque audiamus Apoſtolum concordantem, & ſe ipſum exponentem, & inimicum ultoremque ſuum deſtruentem: *Non eſt*, inquit, *poteſtas, niſi a Deo.* Quid ſequitur? *Qui ergo*, inquis, *poteſtati reſiſtit*, & reliqua abſit. Non hoc ſequitur, ſed quid ſequitur? *Quæ autem ſunt, a Deo ordinata ſunt.* Nempe hoc eſt, quod quærimus. O lingua doloſa! o cor machinans malum, Spiritus vadens & non rediens, cur mentitus es Spiritui ſancto? Arguat te conſcientia tua. Ecce fugit impius minime perſequente. Cur, ut deciperes, ſupprimere veritatem voluiſti? Cur medulla, cur anima hujus ſententiæ tollantur, contraria ſibi inconveniens & ex animis jacebit. Impletur ſermo divinus: *Qui parat proximo ſuo foveam incidet in eam.* Certe nec culpam furti, nec pœnam evadere poteris. Quid infelix, quid judici venturo, cum a ſervis negotiatoribus lucrum requiret, reſponſurus es, qui Dominicæ pecuniæ fraudator in medium produceris? Quare non judicium & laqueum proditoris timuiſti, nec ſimilem reatum ſimiles vindicta ſequeretur? Prævidens per Spiritum S. Apoſtolus, te, tuique ſimiles hæreticos in Eccleſia emerſuros, qui bonum malum, & malum bonum dicerent, qui tenebras lucem & lucem tenebras ponerent, qui de ſententiis veritatis occaſionem inducendi erroris captarent, cum præmiſiſſet: *Non eſt poteſtas niſi a Deo:* ut conjecturam reprobi intellectus amputaret: *Quæ autem ſunt* inquit, *a Deo ordinata ſunt.* Da igitur poteſtatem ordinatam, & non reſiſtemus, immo dabimus illico manus. Miror autem, ſi in te vel gutta ſanguinis eſt, quod non erubeſcis Dominum *Henricum*, *Regem* dicere, vel ordinem habere. An ordo tibi videtur jus dare ſceleri, fas neſasque divina & humana confundere? An ordo videtur tibi, in corpus ſuum peccare? videlicet (pro pudor, pro nefas) uxorem propriam ſcelere omnibus ſeculis mundo inaudito lupanar facere? An ordo tibi videtur, cum Dominus dicat: *Defendite viduam:* viduas judicii æquitatem poſtulantes nefanda contaminatione proſtituere? Hæc qui ordinata, qui ſana dixerit, hunc inſani capitis eſſe, inſanus jurat Oreſtes. Uſque ad hæc miſerrima tempora natura ſecretum amavit, ſed traditus in reprobum ſenſum Rex veſter, naturæ involucrum detexit, qui omnem pudorem ponit in propatulo. Ut autem illa, quæ ſine numero ſunt, taceamus, videlicet, concrematione Eccleſiarum, deprædationes, homicidia, incendia, truncationes, & his ſimilia, quæ ille poteſt, nos enumerare non poſſumus: ea quæ maxime Eccleſiam Dei gravant, loquamur. Audi ergo vera, non fucata, audi fortia, non faceta. Omnis, qui dignitates ſpirituales vendit, hæreticus eſt. Dominus autem *Henricus*, quem Regem dicunt, Epiſcopatus & Abbatias vendit, erenim Conſtantienſem, Babenbergenſem, Moguntinenſem, & plures alias pro pecunia: Ratisponenſem, Auguſtenſem, Strazburgenſem pro gladio; Abbatiam Fuldenſem pro adulterio, Monaſterienſem Epiſcopatum (quod dicere & audire nefas eſt) pro Sodomitica immunditia vendidit. Quæ ſi impudenter negare volueris: teſte cœlo, teſte terra, omnes etiam a furno redeuntes ſcioli concludent. *Ergo Dominus Henricus hæreticus eſt.* Pro quibus nefandis malis ab Apoſtolica Sede excommunicatus, nec regnum, nec poteſtatem aliquam ſuper nos, quia Catholici ſumus, poterit obtinere. Sane quia fratrum nos odiis fatigas, intellige nulli nos odium de inaffectione, ſed de pietate intendere. Abſit ut dicamus, *Henricus* inter fratres, aut Chriſtianos reputetur, qui toties corripientem Eccleſiam non audiens, ſicut Ethnicus & Publicanus habetur. Cujus odium pro magno ſacrificio Deo offerimus, dicentes cum Pſalmiſta: *Nonne qui oderunt te, Domine oderam, & ſuper inimicos tuos tabeſcebam? perfecto odio oderam illos, & inimici facti ſunt mihi.* Cujus odii dignitatem veritas commendans, ait: *Siquis non odit patrem & matrem, fratres & ſorores, adhuc autem & animam ſuam, non poteſt meus eſſe diſcipulus.* Non ergo de odio juſte reprehendunt, qui animam noſtram, cum a via Dei exorbitamus, qui patrem & matrem, & omnem affectum, qui nobis in via Dei obſtat, odiſſe præcipimur. Inde eſt quod omni ſtudio, omni conatu laboramus, ut hoſtes Eccleſiæ nos quoque ut adverſarios caveamus; & non quia noſtri, ſed quia Dei inimici ſunt, odio habeamus. Porro, quod de pace cum omnibus hominibus habenda perſvades, meminiſſe debes, qvia præmiſit Apoſtolus: *Si fieri poteſt.* Fieri autem non poteſt, ut cum iis, qui Deo contrarii ſunt, pacem habeamus. Quis autem neſciat, Dominum Salvatorem, non ſolum pacem commendare, cum dicit: *Pacem meam do vobis, pacem relinquo vobis*, ſed etiam ipſam pacem exiſtere (ſicut ait Apoſtolus:) *ipſe eſt pax noſtra*, qui fecit utraque unum. Quid ergo ait pax noſtra commendans pacem? *Nolite* inquit, *arbitrari, quia veni mittere pacem in terram? non veni pacem mittere, ſed gladium.* Quid eſt hoc? Quare pax gladium? Quare pax bellum indicit? Nimirum ut deſtruatur pax Diaboli. Habet enim & diabolus pacem ſuam, de qua Dominus dicit: *Cum fortis armatus cuſtodit atrium ſuum, in pace ſunt ea, quæ poſſidet.* O quam potenter per vos ſatellites ſuos trium ſuum hoc tempore diabolus cuſtodit, qui ſcuto falſitatis; & galea perfidiæ protecti, nulla veritatis jacula, nulla fidei ſpicula admittitis. Poteſt tamen Dominus noſter, utpote fortior armatus ſuperveniens, fortem veſtrum vincere, & arma in quibus confidit, auferre. Non ergo recte culpamur, ſi pacem illam omni bello crudeliorem deteſtamur, quam ipſa veritas ſuper Hieruſalem flendo reprobat, dicens; *Equidem in hac die, quæ ad pacem tibi.* Et quam Pſalmus: *Super iniquos Zelavi, pacem peccatorum videns.* Quod vero Papam *Gregorium*, Regem *Rudolphum*, Marchionem *Eggebertum* peſſimi interitus damnas; & Dominum tuum, quia illis ſuperſtes eſt, bonificas: liqvet profecto ab omni ſpirituali te conſideratione manere vacuum. Nonne beatius eſt bene mori, quam male vivere? *Beati enim qui perſecutionem patiuntur propter juſtitiam.* Jam & Neronem, quia Apoſtolis Petro & Paulo; jam & Herodem, quia Jacobo Apoſtolo; jam & Pilatum, quia Domino Jeſu Chriſto ſupervixerint; beatos æſtimas. Qua opinione quid inſanius aut infelicius dici poteſt? Qua propter & ab hac blaſphemia linguam magniloquam compeſce, niſi forte in numero illorum te conſtituis, qui in fine juſtorum videntes gloriam ſeram & infructuoſam agentes pœnitentiam, præ Anguſtia ſpiritus gementes dicent: Hi ſunt, quos aliquando habuimus in deriſum, & in ſimilitudinem improperii: nos inſenſati vitam illorum æſtimabamus inſaniam, & finem illorum ſine honore. Ecce, quomodo computati ſunt inter filios Dei; & inter ſanctos ſors illorum eſt? Ergo erravimus a via veritatis, & ſol juſtitiæ non luxit nobis, quid nobis profuit ſuperbia & divitiarum jactantia, quid nobis contulit? tranſierunt omnia, velut umbra. Quæ nos verba in memoria adamantina ſcribentes: Omnem ſimilitudinem extollentem ſe adverſus veritatem Dei contemnimus & gloriantes in tribulationibus, calumniari, proſcribi, & exterminari, denique occidi poſſumus: flecti vel vinci non poſſumus. Et cum magno tripudio illud, tu puer adoleſcens, juvenis frequentatus, nondum corde ſenex concepiſti, de patribus noſtris exultamus, qui contemnentes juſſa Principum meruerunt præmia æterna. Porro ſententias tuas diligenti curioſitate trutinantes, quaſi ſpiritualia ſpiritualibus comparare voluimus. Sed ſicut. Et reliqua non pauca.

V.

Biſchoffs Udonis zu Naumburg Fundations-Brief des Kloſters Pforte / ietzo die Schul-Pforte genannt, de Anno 1190.

IN Nomine ſanctæ & individuæ Trinitatis. *Udo*, divina favente clementia *Naumburgenſis Epiſcopus.* Cum omni ſagacitate & induſtria æternæ vitæ gloriam quærere, & divinæ nobis gratiæ largitatem conciliare, omni modo oporteat, nulla nobis ad hæc obtinenda compendioſior, ſeu directior patet via, quam ſi officii noſtri debitum exequentes, religionem in noſtra diœceſi dilatare, & religioſorum utilitatibus & commodis inpoſterum proſpicere, paſtorali ſollicitudine ſtudeamus, ut quod per nos non poſſumus, eorum apud Deum meritis & precibus obtineamus. Ea propter univerſis Chriſti fidelibus tam præſentibus, quam futuris manifeſtum eſſe volumus, quod illuſtris vir *Bruno*, conſangvineus noſter cum voluntate & conſenſu hæredum ſuorum in loco, qui dicitur, Smolne cœnobium fundans & religioſas perſonas inibi collocans, de hæreditate ſua, quam amplam valde poſſidebat, adeo locum illum ditavit, & dotavit, ut tertiam ferme partem pagi, qui Plisne nuncupatur, eidem donatione legitima ſolenniter delegaret. Verum cum proceſſu temporis religio ibidem claudicaret & ipſe jam in extremis ageret, convocatis nobis, quod per ſe complere non poterat, conſangvinitatis intuitu implendam nobis commiſit, ut videlicet a prædicto loco perſonis inutilibus, & a Clauſtrah diſciplina exorbitanti-

bus remotis, Ciſtertienſis Ordinis monachos, qui jam tunc per univerſas provincias religioſæ converſationis & bonæ opinionis odore florere cœperant, in eodem cœnobio collocaremus. Nos vero tantam viri devotionem intuentes, promta, ut decuit alacritate petitionem ejus & deſiderium effectui mancipare decrevimus, & cum poſt obitum ejus a Walkenrede Ciſtertienſis ordinis cœnobio per multum, quem pro hac cauſa ſuſtinuimus, laborem, monachorum conventum & Abbatem impetrantes in loco Smolnenſi eos collocaſſemus, ipſique per annos aliquot ibi habitaſſent, viſum eſt iis, quod locus ibidem propter Barbarorum vicinitatem, pravorum perſecutionem, ipſiusque loci difficultatem eorum converſationi non congrueret, præcipue quod propter gentis barbariem paucis vel nullis ad converſionem venientibus, ſucceſſionem ibi religio non haberet. Proinde nos de conſilio, & voluntate glorioſi regis Conradi, & Principum, ſimulque fratrum noſtrorum Numburgenſium Canonicorum, PORTENSEM locum cum omnibus appenditiis, cultis & incultis, viis & inviis, pratis & paſcuis eis contulimus eo tenore, ut Smolnenſis locus cum ſuis appenditiis juri noſtro ſucceſſorumque noſtrorum cedat pro eodem *portenſi* loco, quem ſic nominandum ex Divi Innocentii Papæ privilegio eisdem fratribus dato accepimus, cujus auctoritate idem concambium confirmatur, & quia longe ampliores & copioſiores ſunt poſſeſſiones prædicti *Smolnenſis* loci, quam hæ, quas in Concambii contractu Portenſi Eccleſiæ contulimus, juſtitia exigente decrevimus, ut nos & omnes noſtri ſucceſſores modis congruis & opportuno tempore de poſſeſſionibus & bonis Eccleſiæ epiſcopatus noſtri, ſine cujusquam contradictione ſeu prohibitione, quod minus factum eſt Portenſi Eccleſiæ ſupplere in poſterum ſtudebimus. Sane quia prædictum Smolnenſe cœnobium in libera proprietate a libero conſtructum, homine omnimoda liberalitate vigebat, eandem in omnibus libertatem ſæpe dicto cœnobio Portenſi indulſimus, præcaventes, ne quis principum, vel ſucceſſorum, noſtrorum juris, quidpiam in eis, vel in eorum poſſeſſionibus in poſterum ſibi vendicaret, eisque gravamen quodcunque inferret, cum & totus ordo Ciſtertienſis authoritate & privilegiis Apoſtolicorum ſpeciali gaudeat libertate. Poſſeſſiones vero monaſterii Portenſis ſunt hæ: *Grangia Lochvviz*, *Grangia Cuine*, cum omnibus appenditiis, decimisque ipſarum, adjacens ſylva propriis terminis deſignata, longitate videlicet a torrente ultra Konelavve usque ad antiquum aggerem Albenburgenſem, porro latitudine ab ipſo cœnobio usque ad terminos Hollandenſium. Molendinum cum aquæ decurſu, & alveolo ipſius uſus piſcationum, ſeu aliarum conſvetudinum in fluvio SALÆ. Si quæ igitur bona per ſucceſſores, ſeu per quoslibet fideles juſte oblata, prædictæ Eccleſiæ & collata fuerint, vel quæ ipſi fratres juſto titulo & bona fide quæſierint, officii noſtri auctoritate nos iis confirmamus, diſtricte per eccleſiaſticæ cenſuræ ſeveritatem, & divini judicii animadverſionem prohibentes, ne in poſterum vel Eccleſiaſtica ſecularisve perſona ſæpe dictos fratres per violentiam, vel quamlibet injuriam audeat impetere, vel huic noſtræ conſtitutioni quolibet malignitatis genere contraire. Ut ergo hæc rata, & in perpetuum inconvulſa permaneant, præſentem exinde paginam conſcribi fecimus, quam ſigillo noſtro ſignatam idoneorum teſtium ſubſcriptione munivimus, quorum nomina hæc ſunt: Henricus Epiſcopus Mersburgenſis, Volkmarus Abbas Mersburgenſis. Bertoldus Præpoſitus Numburgenſis &c. &c. Datum A.M.C.XC. Dom. Incarn.

VI.

Pabſts Gregorii -- Renovation eines / durch die Länge der Zeit unleſerlich gewordenen Privilegii des Stiffts Naumburg.

GRegorius Epiſcopus, ſervus ſervorum Dei, venerabili fratri Epiſcopo, & dilectis filiis Capitulo de Nuemburch, Salutem & Apoſtolicam benedictionem. Deſtinati ad nos ex parte Veſtra dilecti filii L. Præpoſitus & A. Canonicus Eccleſiæ Veſtræ exhibitum nobis bonæ memoriæ Joannis P. P. Prædeceſſoris noſtri privilegium in papyro conſcriptum, cum ex quadam parte foret præ nimia Vetuſtate conſumtum & alterius formæ ipſius litera quam moderna petierunt ſuppliciter innovari. Nos autem eodem privilegio diligenter inſpecto, ne jus eccleſiæ Veſtrae deperire valeret, illud de verbo ad Verbum, quatenus colligi potuit, duximus præſentibus adnotandum, tribuendo ei auctoritatem, quam Originale noſcitur habuiſſe, ac ſupplendo in dictionibus quibusdam Syllabas quas dam & literas, quæ conveniebant iisdem & fuiſſe præſumantur in illis maxime cum bonæ memoriæ Innocentii P. P. ſecundi, prædeceſſoris noſtri, privilegium nobis oſtenſum fidem fecerit ad ſupplementum hujusmodi in quibusdam dictionibus faciendum propter quod cauſa diſcretionis ſyllabas ipſas & literas mandavimus in hac pagina tonſis literis exarari. Nulli ergo omnino hominum liceat hanc paginam noſtræ annotationis & conceſſionis infringere, vel ei auſu temerario contravenire. Si quis autem hoc attentare præſumſerit, indignationem Omnipotentis Dei & beatorum Petri & Pauli Apoſtolorum ejus ſe noverit incurſurum.

VII.

Kayſers Caroli V. Mandatum an Churfürſt Joh. Friedrichen zu Sachſen, Biſchoff Julium zu Naumburg und anderes mehr betreffend / de anno 1543. ſtehet in des Teutſchen Reichs-Archivs Part. Spec. Continuat. II. unter dem Chur- und Fürſtl. Hauſe Sachſen, pag. 282.

VIII.

Kayſers Ferdinandi I. Schutz- und Erklärungs-Brief vor das Stifft Naumburg de Anno 1559. ſiehe loco antea citat. pag. 313.

IX.

Pabſts Pii IV. Breve an Biſchoff Julium zu Naumburg / worinn er ihm die Commiſſion aufträgt, denen Bayern in dem Oeſterreich- und Bayeriſchen Landen, nach Gutbefinden die Freyheit zu verſtatten, das H. Abendmahl unter beyderley Geſtalt zu gebrauchen, de anno 1564.

PIUS PP. IIII.

VEnerabilis frater, Salutem & apoſtolicam benedictionem.

Cum ſacroſancta Tridentina Synodus in ſeſſione de Sacrificio miſſæ habita, referendum ad nos eſſe decreverit, negotium alias in eadem Synodo propoſitum de uſu ſacri Calicis, alicujus nationis, vel regni populis concedendo: ut id nos conſilium caperemus; quod animabus ipſum calicem petentium ſalutare futurum eſſe judicaremus: peracto concilio, chariſſimus in Chriſto Filius noſter, Ferdinandus, Romanorum Imperator electus, inſigni, & perpetuo ſuo pietatis Zelo adductus, re prius, ſicut ad nos ſcripſit, communicata cum nonnullis præcipuis S. Romani Imperii Prælatis, ac Principibus Eccleſiaſticis & dilecto Filio Nobili Viro, Alberto, Bavariæ Duce, genero ſuo, per literas & per Oratorem ſuum diligentiſſime nobis expoſuit ingens, evidensque periculum, quod in provinciis inclytæ nationis Germanicæ, & aliis regnis, ac dominiis ſuis, imminet religioni Catholicæ: ne ibi penitus extinguatur: propterea, quod illæ Catholicorum reliquiæ tanto deſiderio communicandi ſub utraque ſpecie teneantur: ut non pauci jam ad hæreticos ſeſe, ob eam ipſam cauſam, contulerint: a quibus Catholicæ fidei veritatem abjurare coacti ſunt: & de cæteris, niſi calicis uſus ipſis concedatur; magnopere, ne idem faciant, atque ita omnes ab Eccleſia recedant, verendum ſit. Itaque vehementer nos oravit, obſecravit, & inſtitit, ſuo, & ipſius Ducis Bavariæ nomine: ut tot Germanicæ nationis, & regnorum, ac provinciarum ſuarum populis opitulari, pro conceſſa nobis a Domino poteſtate, vellemus. Qua eadem de re idem Bavariæ Dux, Princeps non genere magis, quam pietate inſignis, ac Nobilis per Oratorem ipſe quoque, & per literas diligentiſſime nobiscum egit. Multique præterea doctrina, religione, prudentiaque præſtantes Viri nos hortati ſunt. Commota fuerunt, perinde ac debuerunt, & penitus concuſſa, viſcera noſtra dolore quodam intimo: poſtquam de tot animarum jactura, pro quibus Chriſtus Dominus noſter pretioſiſſimum ſuum ſangvinem in arca Crucis effudit: & de tanto, ac tam manifeſto diſcrimine, quod Catholicorum reliquiis in illa Nobiliſſima natione, & dictis regnis, ac dominiis impendet: ex tam plorum Principum, & aliorum gravium Virorum teſtimonio cognovimus. Huic igitur periculo, quod proponitur, pro paſtorali officio, cupientes obviam ire: & multorum infirmitati paternæ Charitatis viſceribus ſubvenire: ne unquam de nobis dici poſſit: tot pereuntes animas a nobis neglectas fuiſſe: & non feciſſe nos, quicquid potuerimus: ut nutantes confirmaremus, lapſos erigeremus: errantes in ſalutis Viam reduceremus: de fraternitatis tuæ zelo, diligentia, & circumſpectione confiſi: ſi ita eſſe: & Saluti animarum expedire cognoveris: in quo conſcientiam tuam oneramus: Tibi & iis, qui maturo, rectaque judicio ſubdelegabuntur a te, tenore præſentium de poteſtatis apoſtolicæ plenitudine facultatem damus, atque concedimus eligendi, & deputandi Catholicos Sacerdotes: qui in provincia tua utramque ſpeciem decenti ordine ſervato, & omni offenſione vitata, quæ oriri poſſet inter Communicantes ſub utraque, & ſub una tantum ſpecie miniſtrare poſſint, illam ex devotionis fervore petentibus: dummodo ii, qui illam petierint: cum Sancta Romana Eccleſia communionem habeant: & cum cæteris in rebus fidem ejus, doctrinamque ſequantur: tum hoc quoque confiteantur, profiteantur, & credant: in ſanctiſſimo Euchariſtiæ Sacramento, tam ſub una, quam ſub utraque ſpecie verum, & integrum Chriſti corpus eſſe: nec Rom. Eccl. erraſſe, aut errare: quæ, exceptis duntaxat Sacerdotibus celebrantibus, cæteros tam clericos, quam laicos ſub ſpecie tantum panis communicat. Et præterea contriti, ac confeſſi, munere Sacramentalis abſolutionis accepto, ad ipſam ſub utraque ſpecie communionem ſumendam accedant. Ut vero etiam lapſis, ſi ad gremium Matris Eccleſiæ redire voluerint, remiſſo rigore Canonum conſulamus, permittimus, ut ſi vere & ex animo reſipiſcant erroresque, & hæreſes, in quibus fuerint: apud te, vel ſubdelegatos abs Te deteſtentur: abjuratio eis decreta ſufficiat, injuncta tamen eis pœnitentia ſalutari; niſi magis eam abjurationem publice fieri expedire, tibi, ipſisve ſubdelegatis viſum fuerit: quod arbitrio veſtro relinquimus: atque ita ab omnibus pœnis, cenſuris, & ſententiis, in quas propter hæreſis crimen incurrerint, abſoluti, & fidelium unitati, ac Sacramentis Eccleſiæ reſtituti, ipſi quoque ad communionem ſub utraque ſpecie admitti poſſint. Illud fraternitatem tuam monemus, & diligenter curare volumus, ac mandamus, ut confeſſores, & Sacerdotes abs te, illisve, quibus tu hanc poteſtatem ſubdelegabis, eligendi, & deputandi, in concionibus, & hortationibus ſuis ſedulo populum ſub utraque ſpecie communicaturum doceant, adhortentur, ac moneant: ut integrum Chriſtum, ſicut diximus, tam ſub una, quam ſub utraque ſpecie contineri fideliter credat, confiteatur, & teneat. Datum Romæ apud Sanctum Petrum ſub annulo Piſcatoris die XVI. Aprilis, M. D. LXIIII. Pont. Noſtri Anno quinto.

X.

Des Dom-Capituls zu Naumburg Versicherung/ daß die Postulation zum Administratore des Stiffts bey Hertzog Moritzens zu Sachsen absteigender Linie verbleiben solle, de Anno 1658. **befindet sich in des Teutschen Reichs-Archivs** Part. spec. Continuat. II. **unter dem Chur- und Fürstl. Hause Sachsen,** pag. 792.

XI.

Perpetuirliche Capitulation des Stiffts Naumburg/ de Anno 1678. **ist** loco antea citat. pag. 864.

XII.

Des Naumburgischen Dom-Capituls Postulations-Decret, worinn Hertzog Moritz Wilhelm zu Sachsen zum Administratore des Stiffts Naumburg postuliret worden, de Anno 1682. **stehet** loco supra citat. pag. 646

X. Von Ratzeburg.

I.

Käysers Friderici I. Privilegium vor Hertzog Henricum zu Sachsen/ daß er das Jus investiendi in denen Stifftern Oldenburg, Mecklenburg und Ratzeburg haben solle.

In Nomine Sanctæ & individuæ Trinitatis.

FRidericus, divina favente clementia Romanorum Rex: Quia ad regiæ dignitatis apicem Dei gratia conscendimus, idcirco dignum est ipsius, a quo omnis est potestas, notitiam, honorem, cultum ampliare, dilatare, ut sicut ab ejus gratia sunt omnia, ita ejus gloriæ serviant universa. Noverit ergo tam futurorum, quam præsentium industria, qualiter nos dilecto nostro Henrico, Duci Saxoniæ injunximus, ut in provincia ultra albim, quam a nostra munificentia tenet, Episcopatus & Ecclesias ad dilatandum Christiani nominis Imperium, instituat, plantet & ædificet, liberamque ei concessimus potestatem, ut Ecclesiis illis de bonis regni conferat, prout voluntas sua persuaserit & terrarum spaciositas permiserit. Cui negotio ut studiosius & de votius insistat, ipsi & omnibus sibi in hac provincia successuris concedimus investituram trium Episcopatuum, Aldenburc, Mhichelnburc, Racezburc, ut quicunque in locum Episcoporum ibidem subrogandi sunt, a manu ipsius, quod regii juris est, tanquam a nostra recipiant id etiam adjungimus, quod si in provinciis circumquaque, in quibus nec dum Christiana religio tenetur, episcopatus sua strenuitate fundare potuerit, in his eadem potestate fungatur. Et ut hæc nostræ concessionis auctoritas stabilis & inconvulsa per successura temporum momenta permaneat, hanc cartam inde conscriptam manu propria, ut infra videtur, corroborantes sigilli nostri impressione jussimus insigniri. Acta autem sunt hæc annuentibus regni Principibus his, Archiepiscopo Magdeburgense, Wichmanno, Episcopo Hildenesheimense, Brunone, Episcopo Fardense, Herimanno, Episcopo Brandenburgense Vuichero electo Cicense, Bertoldo Abbate Corbiense. Vierbaldo Marchione, Cunrado, Marchione. Adalberto Palatino, Friderico, Provinciali Comite Ludovico.

II.

Pabsts Adriani IV. Bulla, vermöge welcher er das Stifft Ratzeburg in seinem und des Römischen Stuhls Schutz genommen, auch alle demselben ertheilte Schenckungen und Freyheiten confirmiret, de Anno 1157.

ADrianus Episcopus, servus servorum Dei, venerabili fratri Eberhardo Episcopo, & dilectis filiis, Canonicis Raceburgensis ecclesiæ, tam præsentibus quam futuris canonice substituendis in perpetuum, Religiosis desideriis facilem debemus præstare consensum, ut & pia devotio celerem sortiatur effectum & vires indubitanter assumat, cum ei fuerit a sede apostolica concessum prævia caritate; ea propter dilecti in Christo filii, petitioni vestræ inclinati precibus charissimi filii nostri Henrici, Bavariæ & Saxoniæ Ducis, in cujus fundo prædicta ecclesia fundata esse dinoscitur, libenter annuimus & præfatam ecclesiam Raceburgensem sub beati Petri & nostra protectione suscipimus & præsentis scripti patrocinio communimus, statuentes, ut quascunque possessiones, quæcunque bona, eadem ecclesia in præsentiarum juste & canonice possidet, aut in futurum concessione Pontificum, largitione Regum vel Principum, oblatione fidelium, sive aliis justis modis, Deo propitio, poterit adipisci, firma vobis vestrisque successoribus & illibata permaneant, in quibus hæc propriis duximus exprimenda vocabulis, ex dono Nobilis Viri, Henrici, Bavariæ & Saxoniæ, trecentos mansos cultos & incultos, cum omnibus appenditiis suis, molendina, Sadelbandiam atque Polabiam

biam totam & integram cum ecclesiis & earum decimis atque subjectis sibi plebibus, adhæc adjicientes statuimus, ut ordo canonicus, qui secundum Deum & Beati Augustini regulam, atque præmonstratensium fratrum habitum, ibidem dinoscitur institutus, perpetuis in eadem ecclesia temporibus inviolabiliter observetur, obeunte vero Te, nunc ejusdem loci antistite vel tuorum quorumlibet successorum nullus ibi qualibet surreptionis astutia, seu violentia præponatur, sed quem fratres Raceburgensis ecclesiæ consilio religiosarum personarum secundum Deum & sanctorum patrum constitutiones præviderunt, eligendum. Decernimus ergo, ut nulli omnino homini liceat præfatam ecclesiam temere perturbare aut ejus possessiones auferre, vel ablatas retinere, munire aut aliquibus vexationibus fatigare, sed omnia integra conserventur, vestris & aliorum, pro quorum gubernatione concessa sunt, usibus omnimodis profutura, salva sedis apostolicæ auctoritate. Si qua igitur in futurum ecclesiastica secularisve persona hanc nostræ constitutionis paginam sciens contra eam temere venire temptaverit, secundo tertiove commonita, si non satisfactione congrua emendaverit, potestatis honorisve sui dignitate careat, reamque se divino judicio existere de perpetrata iniquitate cognoscat & a sacratissimo corpore ac sanguine Dei & Domini redemptoris nostri Jesu Christi aliena fiat atque in extremo examine districte ultioni subjaceat, cunctis autem Eidem Ecclesiæ suæ jura servantibus sit pax Domini nostri Jesu Christi quatenus & hic fructum bonæ actionis percipiant & apud districtum judicem præmia æternæ pacis inveniant. Amen.

(L.S.)

Ego Adrianus, Catholicæ Ecclesiæ Episcopus.

Datum Romæ, apud sanctum Petrum per manum Rolandi sanctæ Romanæ Ecclesiæ Presbyteri Cardinalis & Cancellar. XII. Kalendis Februarii, indictione sexta, Incarnationis Dominicæ Anno MCLVII. Pontificatus vero Domini Adriani Papæ quarti Anno IIII.

III.

Bischoffs Detleffs zu Ratzeburg Fundation eines Vicariats zu Crumessen/ de Anno 1405.

IN nomine Domini Amen. Nos Detlevus, Dei & apostolicæ sedis gratia Episcopus Razeburgensis, cunctis Christi fidelibus presentes nostras literas inspecturis, constare volumus evidenter, quod constitutus in nostra præsentia discretus vir, Dominus Albertus Papoij, presbyter Lübecens. diœces. in aucmentum divini cultus cujusdam vicariæ per Hinricum Johannem & Ottonem famulos, dictos Crumessen, Razeburgen. nostræ dioces. in Ecclesia parochiali Ville Crumessen noviter fundate & confirmande obtulit pure & liberaliter assignavit coram nobis quatuor marcarum redditus Lub. denar. extorquendos & exsolvendos de quodam prato communiter vocato Colmerwisch situato prope quoddam molendinum nuncupatum Wyndelborner molen alias Krispiner molen, prout in scripturis desuper confectis plenius continetur. Nos autem Detlevus prædictus hujusmodi augmentationem & oblationem ad humilem supplicationem prædicti Domini Alberti confirmavimus & ratificavimus ac confirmamus & ratificamus in nomine Domini per presentes & ea grata & rata habentes, prædictum Dominum Albertum nobis per dictos Hinric. Johannem & Ottonem famulos tanquam veros patronos ad prædictam vicariam legitime præsentatum eandem sibi contulimus & assignavimus ac tenore presentium conferimus & assignamus, sibique de eadem providimus & presentibus providemus, speciatim etiam per annuli nostri traditionem investivimus & potentialiter investimus de eadem Gratia vobis presbyteris per nostram Raceburgensem dioeces. ubicunque constitutis presentibus requisitis debite secundum observationem mandamus, quatenus præfatum Dominum Albertum in corporalem possessionem ejusdem Vicariæ vel quasi, nec non reddituum, fructuum, jurium & pertinentiarum ejusdem nostra auctoritate inducatis, mandantes & facientes eidem de universis & singulis redditibus, fructibus, juribus & obventionibus, ab omnibus, ad quos pertinere dinoscitur, integraliter tradi. In cujus rei testimonium præsentes nostras literas per Notarium nostrum infra scriptum subscribi & publicari mandavimus, nostrique secreti appensione fecimus communiri. Acta sunt hæc in Capella beatæ Mariæ Virginis Castri, Schoneberg, Anno Domini Millesimo CCCCV. Ind. 10. die mensis Februarii, die secunda, hora vesperarum vel quasi pontificatus Sanctissimi in Christo patris & Domini nostri, Domini Innocentii, divina providentia Pape septimi anno primo præsentibus hominibus & discretis viris dominis Nicolao Kulebutz, Canonico Ecclesiæ Ratzeburgens. Godekuno Buloven Canonico, Marquardo Kropelin, Presbytero Bremens. dioeces. & Hinrico Barnekow Clerico Ratzeburgens. Dioeces. testibus ad præmissa vocatis & rogatis. Et ego Johannes Lodder Clericus Verdens. dioces. publicus imperiali autoritate Notarius præmissis omnibus & singulis, dum sic fierent & agerentur, cum prænominatis testibus præsens interfui, quæ sic fieri vidi & audivi, de mandato dicti Domini Detlevi Episcopi in hanc publicam scripturam signo & nomine meis solitis & consuetis signatam redegi in fidem præmissorum rogatus & requisitus.

(L. S.) (L. S. Notarii)

IV.

Biſchoffs Johannis zu Ratzeburg Diploma, vermöge deſſen er Gerhardo von Zeitzen das Vicariat zu Böcken conferiret.

JOhannes, Dei & Apoſtolicæ ſedis gratia Epiſcopus Razeburgenſis, univerſis & ſingulis Dominis, Dominiorum Rectoribus, Vice-Rectoribus, Capellanis, cœterisque Presbyteris, Clericis & Notariis publicis in diœceſi noſtra conſtitutis, præſentibus requiſitis, ſalutem in Domino ſempiternam perpetuam. Sine Cura vicariam in Eccleſia Parochiali Villæ Böcken noſtræ Razeburgenſis Diœceſis fundatam & inſtauratam, nunc vero per liberam reſignationem honorabilis viri, Domini Hermanni Kopman, Presbyteri, ultimi & immediati Poſſeſſoris ejusdem vacantem, de qua quidem reſignatione nobis legitima extitit facta fides ad præſentationem illuſtris & altigenti Principis & Domini, Domini Johannis, Dei gratia Saxoniæ, Angariæ & Weſtphaliæ Ducis, Sacrique Romani Imperii Archimarſchalli, coram nobis in Notarii publici & teſtium infra ſcriptorum præſentia vivo vocis oraculo factam, venerabili & egregio Viro, Domino & Magiſtro Gerhardo von Zeitzen, Decretorum Doctori, Monaſteriique Sacrimonialium in Walſtade, Verdenſis Diœceſis, præpoſito, id humiliter propter Deum genibus flexis petenti contulimus & conferimus, ſibique de eadem providimus & providemus, inſtituentes & inveſtientes eundem Dominum & Magiſtrum Gerhardum per Boecetri capiti ipſius impoſitionem cum omnibus juribus, fructibus, redditibus, proventibus obventibus & emolumentis præſentialiter ad eandem, receptisque ab eodem Domino & Magiſtro Gerhardo fidelitate & obedientia, ut moris eſt, nobis præſtitis juramentis. Quare Vobis Dominis ſupradictis & veſtrum cuilibet in virtute ſanctæ obedientiæ & ſub excommunicationis pœna, canonica monitione præmiſſa, diſtricte præcipientes mandamus, quatenus prælibatum Dominum & Magiſtrum Gerhardum per Nos, ut præmittitur, inſlitutum, aut ſuum in hac parte legitimum procuratorem in & ad dictæ vicariæ realem, actualem, effectualem & pacificam vel quaſi poſſeſſionem inducatis, recipiatis & admittatis, inductumque receptum & admiſſum, quantum in nobis fuerit, defendatis, mandantes & facientes ſibi & nulli alteri, quam ſuo nomine de omnibus & ſingulis ejusdem Vicariæ fructibus, redditibus, proventibus, Juribus, obventionibus & emolumentis, ab univerſis & ſingulis, ad quos de jure ſpectare dinoſcitur, debitis & conſvetis temporibus integre reſponderi. In cujus rei teſtimonium Secretum noſtrum præſentibus eſt appenſum. Datum & Actum Lüneborch in domo habitationis providi viri Conradi Bardewick, oppidani ibidem, Præſentibus ibidem, Venerabili diſcretoque Viris, Domino Alberto Grosman, Præpoſito in Reinebeke, & Henrico, Clerico noſtræ diœceſis, teſtibus ad præmiſſa vocatis atque rogatis.

V.

Käyſers Caroli V. Lehen-Brieff über das Stifft Ratzeburg/ de Anno 1521.

ſiehe in des Teutſchen Reichs-Archivs Part. Special. Continuat. II. unter dem Hertzoglichen Hauſe Mecklenburg, pag. 501.

XI. Von Schwerin.

I.

Hertzogs Heinrichs zu Bayern und Sachſen Fundations-Brieff des Stiffts Schwerin, de Anno 1170.

IN nomine ſanctæ & individuæ Trinitatis. *Henricus* Dei gratia Bojoariæ atque Saxoniæ Dux. Summa & æterna providentia poteſtatem & adminiſtrationem in temporalibus idcirco nobis contulit, ut bonum operemur ad omnes, maxime autem ad domeſticos Fidei. Si itaque in promovendis vel ordinandis rebus Eccleſiæ, vel eccleſiaſticarum perſonarum commoditatibus, devoti vel ſtudioſi æmulatores fuerimus, emolumentum laboris noſtri ab eo exſpectamus, quid ad mercedem bonam ſuſtinentibus ſe. Quaproptet notum facimus univerſis tam præſentibus, quam futuri temporis Chriſti fidelibus, quomodo nos pro remedio animæ noſtræ, & parentum noſtrorum, ad propagandam Chriſtianam religionem, in terra Slavorum tranſalpina, in loco horroris & vaſtæ ſolitudinis tres epiſcopatus conſtruximus, allodiis reditibus menſæ noſtræ dotavimus, inſuper ea, quam gladio & arcu noſtro quæſivimus, hæreditate ampliavimus; Prærogativam quoque totius Eccleſiaſticæ libertatis juxta formam Sanctorum Canonum & Leges imperatorum, tam Eccleſiis quam Eccleſiaſticis perſonis, Deo ibidem ſervientibus, noſtræ auctoritatis edicto firmavimus, & banno Apoſtolorum, Archiepiſcoporum, Epiſcoporum corroborari fecimus. Ex quibus *Epiſcopatum Sverinenſem*, quem poſtremo omnium conſecrari & dedicari in honorem Domini noſtri JEſu Chriſti, & Sanctæ Dei genetricis Mariæ, & Sancti Johannis Exangeliſtæ fecimus, trecentis manſis & duabus villis, ac duabus curiis allodii noſtri dotavimus. Villa ſcilicet Boriſt, in Sadelbant, villa Virkin, Chotendorp, cum duabus curiis, Huic in eadem dote adjunximus terram, quæ vocatur Butſuve, & caſtrum Werle dictum, cum terra attinenti, etiam Werle dicta, ex utraque parte Warnowe, & caſtrum Barth, cum terra attinenti, videlicet Tribidne vocata, & terram Pithne vocatam, & duas terras

terras prope Demmin, videlicet Weſtroſe, & Loſis dictus, & decem villas Ylowe, Moysle, Darſis Gugoluoſci, Paſtrowe, Notzle, Pamii, Montino, Quatzatin, Loſoco, Gnesdius, & villam Sancti Godehardi, quæ prius Godrach dicebatur, cum omni utilitate & attinentiis ſuis, & molendinum ex auſtrali parte ejusdem villæ: duas villas in Barda, villam Mairiz & aliam in Warnor o, item prope *Zwverin* duas villas Rampe & Liſcowe, quæ mutato nomine Alta villa vocatur, & inſulam *Schwverin*, adjacentem & aliam inſulam prope Dobin, quæ Liphe dicitur; Ipſam civitatem *Sverin* a domo piſcatoris Sveck ſuper auſtrale ſtagnum poſitam usque ad antiquum cœmeterium, & inde protendit in directum usque ad minorem ſcalam, cujus medietatem ad arcas fratrum deputamus; Majorem vero ſcalam usque ad prædictam inſulam & molendinum in Aquilonari parte civitatis ſitum. Hæc itaque omnia, auctoritatis noſtræ munificentia, ſæpe dictæ Eccleſiæ, in uſus Epiſcopi, libera donatione, cum omni jure & utilitate donavimus, interpoſita nimirum aſtipulatione eorum, quorum beneficia ante fuerunt & banno Epiſcoporum, qui aderant, roborari fecimus. Hæc autem ad uſum Canonicorum cedant: Duæ prædictæ villæ prope Sverin; Rampe & alta Villa. In Brezin triginta manſi, in Ylova quatuor Villæ. De decem ſupra dictis cum omni utilitate & attinentiis ſuis, novale thelonium in Sverin, ubi tamen excipiuntur homirus Epiſcopi. Parochiam in Sverin cum omni jure. Medietatem decimæ in Slatzne, tertiam partem decimæ in Muchelberg & in Ylowe; In Warnoa & in Maritz tertiam partem decimæ. Quæ vero decimæ Slavorum tenues ſunt, de tot provinciis, Canonicis ad ſtipendia ſua deputatæ ſint. Nam cum Deo donante decimæ poſtmodum more Chriſtianorum convaluerint, in Epiſcopi diſpoſitione tunc præſidentis ſit, ut Canonicorum numero, qui tunc erit, ſtipendia ſufficiant, & de reliquo aliæ congregationes ſubſtituantur. De duabus vero villis, & duabus curiis ſupra nominatis, quas dominus Dux de allodio hæreditatis ſuæ dotavit, reditus in tres partes dividantur ita quod in anniverſario Ducis una pars redituum Canonicis, altera pars pauperibus, ad ſervitium conferatur, tertia vero in dedicationem Eccleſiæ ad ſervitium tribuatur. Hac ſiquidem omnia cum omni integritate & utilitate nunc & poſtmodum pro futura ſine aliqua exceptione Eccleſiæ contulimus. Ne ergo inpoſterum deleantur miſerationes, quas fecimus in domo DEI, ſed in perpetuum valeant, cartam hanc conſcribi & ſigilli noſtri impreſſione ſignari juſſimus. Teſtes autem hi aderant: *Evermodus* Epiſcopus Ratzeburgenſis. *BERNO Epiſcopus Sverinenſis*, Ancellinus Præpoſitus, Godefridus, Capellanus, David, Balduinus, Conradus, Reinoldus, Magiſter Bertholdus, Helmuricus, Hartwicus, Liborius Comes, *Henricus* de Ravensberg, *Otto* Comes de Bentheim, Calemarus de Demmin, Pribitzlaus de Kitzin, Guncelinus Comes de Swerin, Bernhardus Comes de Retzeburg, Conradus Comes de Regenſtein, Hermannus Comes de Lechowe, Conradus Comes de Rhodin, Reinbertus de Richlinge, Meinricus de Molburch. Miniſteriales Henricus Burgravius de Hetſane. Jordanus dapifer, Otto de Erthincborch & alii quam plures. Acta ſunt hæc VIII. Idus Sept. in dedicatione ejusdem Eccleſiæ, Anno dominicæ incarnationis MCLXX. Indict. IV. Data per manus Heinrici Præpoſiti Bremenſis Eccleſiæ Sancti Stephani.

II.

Pabſts Alexandri III. Beſtätigung der Fundation des Stiffts Schwerin/ de Anno 1177.

ALexander Epiſcopus, ſervus ſervorum Dei, Venerabili fratri Berno, Magnopolitano Epiſcopo, ejusque ſucceſſoribus Canonice ſubſtituendis in perpetuum. Benedictus Deus in donis ſuis, & ſanctus in omnibus operibus ſuis, qui eccleſiam ſuam nova ſemper prole fœcundat, & eccleſiæ ſuæ terminos fidelium prædicatorum Verbo dilatans, in ſagenam fidei barbaras etiam nationes ſua trahere miſeratione non ceſſat, ita ut juxta verbum Prophetæ in cubilibus, in quibus prius dracones habitabant & ſtrutiones, ſeminantibus bonis prædicatoribus, te, gratia ſancti Spiritus irrigante, oriatur viro calami & junci. Ex ejus utique munere ſui vult omnes homines ſalvos fieri & ad agnitionem veritatis venire, quod venerabilis in Chriſto Berno, ad prædicandum paganis & ſeminandum verbum fidei Epiſcopus inſtitutus, expoſuiſti te ipſum laboribus & periculis, & attendens, quod Chriſtus pro nobis mortuus eſt, ut & qui vivit jam non ſibi vivat, ſed ei, qui pro nobis mortuus eſt, & reſurrexit, in anxietatibus multis ſparſiſti ſemen divini verbi, & erogaſti talentum tibi creditum ad uſuram & plurimas gentes, quæ ignorabant Dominum, veritatis lumine illuſtraſti & reduxiſti ad cultum Dei, qui ante captivi laqueis diaboli tenebantur. Nunc igitur quoniam veniens ad nos cum multo labore, a ſede Apoſtolica poſtulaſti ut epiſcopalim ſedem in loco, qui dicitur Zuerin, auctoritate Sacroſanctæ Romanæ, cui Deo auctore deſervimus, Eccleſiæ confirmemus. Nos poſtulationi tuæ grato concurrentes aſſenſu pontificialem cathedram in eodem loco perpetuo manere ſtatuimus, & ei ſubſcripta loca diœceſiana lege futuris deinceps temporibus decrevimus ſubjacere; videlicet clauſtrum & eccleſias ædificatas, vel ædificandas per provinciam Ducis H. quæ provincia a Suerin ex una parte usque Vepro pergit, a Vepro vero tendit per Murz & Tolonze, perveniens uſque Groſwin & Perum fluvium. Item ex altera parte Zverin per maritima Rujani inſulam, ipſam Rujam inſulam dimidiam ineludens pervenit usque ad oſtium Pene, prædicti fluminis. Ex dono prædicti Ducis partem inſulæ Zverin ſecundum diſtinctionem ipſius ducis, Molendinum unum, & aliam inſulam in Sadelbande villam unam, ex altera parte Albiæ villas II. circa lacum Sturizche, alias duas villas. De terra Pribeslai inſulam, præ dicitur Sanctæ Mariæ & villam Clive, cum aliis X. Villis in ylo. Caſtrum Butislo cum terra attinenti, & IV. Villas in diſerto Nohum, alias V. Villas circa Warin, usque Glambicke & ultra Nivele, Wolchxa, pleno conſenſu prædicti prin-

Principis Pribeslai, cum omni juſtitia & utilitate, Villam ſancti Godeardi, quæ prius Goderach dicebatur, ex dono Caſemari Principis Chriſtianiſſimi, terram, quæ dicitur Pitina & villam unam nobilem in Barth, II. villas prope Demin & I. in Circipene. Præterea quascunque poſſeſſiones, quæcunque bona eadem eccleſia inpræſentiarum juſte & canonice poſſidet, aut in futurum conceſſione pontificum, largitione regum vel principum, oblatione fidelium, ſeu aliis juſtis modis, præſtante Domino, poterit adipiſci, firma tibi tuisque ſucceſſoribus & illibata permaneant. Decernimus ergo, ut nulli omnino hominum liceat præfatam eccleſiam temere perturbare, aut ejus poſſeſſiones auferre, vel ablatas retinere, minuere, aut aliquibus vexationibus fatigare, ſed omnia integra conſerventur eorum pro quorum gubernatione ac ſuſtentatione conceſſa ſunt uſibus omnimodis profutura, ſalva in omnibus Apoſtolicæ ſedis auctoritate. Si qua igitur in futurum Eccleſiaſtica ſecularisqve perſona hanc noſtræ conſtitutionis paginam ſciens contra eam venire tentaverit, ſecundo tertiove commonitu, ſi non ſatisfactione congrua id emendaverit, poteſtatis honorisque ſui dignitate careat, reamque ſe divino judicio exiſtere de perpetra iniquitate cognoſcat, & a ſacratiſſimo corpore ac ſanguine Dei & Domini redemptoris noſtri Jeſu Chriſti aliena fiat, atque in extremo examine divinæ ultioni ſubjaceat. Cunctis autem eidem loco ſua jura ſervantibus ſit pax Domini noſtri Jeſu Chriſti, quatenus & hic fructum bonæ actionis percipiant, & apud diſtrictum judicem præmia æternæ pacis inveniant. Amen. Datum Romæ apud S. Petrum per manum Alberti S. Romanæ Eccleſiæ presbyteri Cardinalis & Cancellarii Indict. XI. Incarnationis Domin. Anno MCLXXVII. Pontificatus vero Domini Alexandri Papæ III. Anno XIX.

III.

Pabſts Cœleſtini III. Bulla, vermöge welcher er das Stifft Schwerin in ſeinen und des Röm. Stuhls beſondern Schutz genommen, auch alle deſſelben Schenckungen und Freyheiten confirmiret, de Anno 1191.

Cœleſtinus Epiſcopus, ſervus ſervorum Dei, dilectis filiis, Canonicis Zverinenſis Eccleſiæ tam præſentibus, quam futuris canonice ſubſtituendis in perpetuum. Apoſtolici moderaminis clementiæ convenit eccleſiaſticos viros diligere, & eorum loca pia protectione munire. Dignum namque & honeſtati conveniens eſſe dinoſcitur, ut quia ad eccleſiarum regimen aſſumti ſumus, eas à pravorum hominum nequitia tueamur, & Apoſtolicæ ſedis patrocinio foveamus. Ea propter dilecti in Domino filii veſtris juſtis poſtulationibus clementer annuimus & felicis recordationis Clementis Papæ prædeceſſoris noſtri veſtigiis inhærentes præfatam Zverinenſem Eccleſiam in honore beatæ DEI genitricis Mariæ & beati Johannis Evangeliſtæ dedicatam, & à nobili viro H. duce dotatam, in qua divino eſtis obſequio mancipati, ſub beati Petri & noſtra protectione ſuſcipimus, & præſentis ſcripti privilegio communimus. Statuentes ut quascunque poſſeſſiones, quæcunque bona eadem Eccleſia in præſentiarum juſte & canonice poſſidet, aut in futurum conceſſione Pontificum, oblatione fidelium ſeu aliis juſtis modis præſtante Domino poterit adipiſci, firma vobis veſtrisque ſucceſſoribus & illibata permaneant. In quibus hæc propriis duximus exprimenda vocabulis. In Bresne XXX. manſos, in Ylowe IV. villas, Curiviz, Mentina, Qvazentin, Inſliz. In Suerin villam unam, Lizcowe, quæ, mutato nomine, Alta villa vocatur. In Silaſne, Rampe. In Sadelbandingen, Boriſt; ultra Albiam, Virichim & II. curias apud Todendorp. Nauliz juxta Lugouue. Navale theloneum in Plote. Parochiam in Zuerin cum omni jure. Medietatem decimæ in Sclazne, tertiam partem decimæ in Mikelenburch, tertiam partem decimæ in Ylowe, tertiam partem decimæ in Zareze, tertiam partem decimæ in Warnowe, tertiam partem decimæ in Muriz, totam decimam in villis veſtris per Suerinenſem Epiſcopatum. Ad Decanatum ejusdem eccleſiæ II. marcas denariorum ex reditibus Epiſcopalibus, I. in Mikelenburg, aliam in Ylowe, & II. magnas menſuras annonæ, quæ Wichs Kepel appellantur, de molendino in aquilanari parte Zuerinenſis civitatis poſito, annuatim I. triticei bracii, alteram ſiliginis. Ad præpoſituram bannum totius Suerinenſis provinciæ, per omnes Eccleſias, & in ipſa civitate Zuerinenſi, excepta principali ſynodo ejusdem civitatis. Ad luminaria ejusdem Eccleſiæ novellæ theloneum in Plone, & tertiam partem de reditibus in Nauliz. Præterea liberam electionem in eligendo Decanos, Præpoſitos & Canonicos, & liberam diſpoſitionem in colligendis ſtipendiis, ſicut hactenus habuiſtis, auctoritate vobis Apoſtolica confirmamus, & ad exequias, & ad triceſimum, & ad anniverſarium, ad ſolvenda debita, ad ſervientes remunerandos, cujuslibet defuncti Canonici, in eccleſia ſtipendium quod vivus habuit, poſt ejus obitum, ſicut eccleſiæ veſtræ conſvetudinis eſt, per annum vacare decernimus. Honorem quoque & dignitatem Pontificalis ſedis, quam Zuerinenſis Eccleſia hactenus habuiſſe dinoſcitur, per præſentis ſcripti paginam eidem loco auctoritate Apoſtolica confirmamus. Univerſam quoque dotem ad uſum Epiſcopi aſſignatam, perpetua ſtabilitate ſæpe dictæ Eccleſiæ nihilominus confirmamus, totam videlicet terram Butiſowe, cum omni utilitate & pertinentiis ſuis. VI. villas in Ylowe, Moyſz, Ledarſiz, Gugulvolci, Jaztroue, Pancouiz, Gnesdiz, Liuzchou & Goderaoc. In Kizin, Wotencha prope Dimin, cum aliis IV. villis. Villam in Muriz & aliam in Warnowe. Inſulam Zuerin adjacentem usque ad rivulum, & aliam inſulam prope Dobin, quæ Libiz dicitur. Decernimus ergo, ut nulli omnino hominum liceat præfatam eccleſiam temere perturbare, aut ejus poſſeſſiones auferre, vel ablatas retinere, minuere, ſeu quibuslibet vexationibus fatigare, ſed omnia integra conſerventur eorum, pro quorum gubernatione ac ſuſtentatione conceſſa ſunt uſibus omnimodis profutura; ſalva ſedis Apoſtolicæ autoritate & diœceſani Epiſcopi canonica juſtitia. Si qua igitur in futurum eccleſiaſtica ſecularisve perſona hanc noſtræ conſtitutionis paginam ſciens contra eam temere venire

nire tentaverit, ſecundo tertiove commonita, niſi reatum ſuum congrua ſatisfactione correxerit, poteſtatis honorisque ſui dignitate careat, reamque ſe divino judicio exiſtere, & de perpetrata iniquitate cognoſcat & a ſacratiſſimo corpore ac ſanguine Dei & Domini redemtoris noſtri Jeſu Chriſti aliena fiat, atque in extremo examine divinæ ultioni ſubjaceat. Cunctis autem eidem loco ſua jura ſervantibus, ſit pax domini noſtri Jeſu Chriſti, quatinus & hic fructum bonæ actionis percipiant, & apud diſtrictum judicem præmia æternæ pacis inveniant, Amen. Datum Romæ apud S. Petrum per manum Ægidii, S. Nicolai in carcere Tulliano diaconi Cardinalis VIII. Kalend. Novembris, Indictione X. Incarnationis Dominicæ Anno MCXCI. Pontificatus vero vero Domini Cœleſtini Papæ III. primo.

IV.

Pabſts Gregorii IX. Breve an Ertz-Biſchoff Gerhardum II. zu Bremen und Biſchoff Ludorum zu Verden, die Wahl eines Biſchoffs zu Schwerin, ſo auſſer dem Eheſtande gebohren worden, betreffend, de Anno 1241.

Gregorius Epiſcopus, ſervus ſervorum Dei, Venerabilibus fratribus Archiepiſcopo Bremenſi & Epiſcopo Verdenſi, ſalutem & Apoſtolicam benedictionem.

Ex parte dilectorum filiorum, Decani & Capituli Zuverin. Eccleſiæ, propoſitum fuit coram nobis, quod eadem Eccleſia paſtoris ſolatio deſtituta Epiſcopi, convenientes in unum, de futuri ſubſtitutione pontificis tractaturi, quaſi divinitus inſpirati, omnes voto unanimi & voluntate concordi in dilectum filium, præpoſitum ipſius Eccleſiæ, virum, ut aſſerunt, ſcientia præditum, diſciplinis Eccleſiaſticis eruditum, & morum honeſtate præclarum, per cujus induſtriam dicta Eccleſia, in medio pravæ & perverſæ nationis poſita, poſſe creditur a ſuis tribulationibus & anguſtiis reſpirare, ſua deſideria direxerunt, votis tam cleri, quam populi concurrentibus in eundem. Sed intellecto, quod defectum in natalibus pateretur, utpote de quodam milite ſoluto genitus & ſoluta, ad electionem non proceſſerunt ipſius, ſed ad nos potius habuere recurſum; nobis tam per literas, quam per dilectos filios magiſtrum Elerum, Hamburgenſem & Sibonem, Zuverin. Canonicos, nuncios ſuos, viros providos & diſcretos, qui apud nos ſuper aſſumpti promotione fideliter inſtiterunt, humiliter ſupplicantes, ut utilitate ac neceſſitate Eccleſiæ ſupradictæ penſatis, ſupplentes defectum hujusmodi, ipſum eis in patrem & paſtorem animarum eorum concedere curaremus, veſtris & plurium aliorum tam prælatorum & capitulorum, quam nobilium pro ipſo ſupplicantium, nobis literis præſentatis, qui eum ſuper præmiſſis reddunt multipliciter commendatum. De veſtra igitur circumſpectione plenam in Domino fiduciam obtinentes, fraternitati veſtræ per apoſtolica ſcripta mandamus, quatenus de modo poſtulationis, ſtudiis poſtulantium & poſtulati meritis, veritate ſolicite inquiſita, ſi poſtulationem ipſam alias inveneritis de perſona idonea canonice celebratam, cum eo ſuper hujusmodi defectu autoritate Apoſtolica diſpenſantes, præficiatis eum eidem Eccleſiæ in epiſcopum & paſtorem, ac faciatis ei a ſubditis Zuverin: eccleſiæ obedientiam & reverentiam debitam exhiberi: contradictores, & ſi qui fuerint, vel rebelles, per cenſuram eccleſiaſticam, appellatione poſtpoſita, compeſcendo. Alioquin provideri præfatæ Eccleſiæ de perſona idonea per electionem canonicam faciatis. Datum Laterani, decimo tertio Kalendas Junii, Pontificatus noſtri anno quartodecimo.

V.

Juramentum fidelitatis, ſo Biſchoff Wilhelm zu Schwerin Ertz-Biſchoff Gerardo II. zu Bremen geleiſtet, de Anno 1248.

Ego Willehelmus, Zverinenſis Epiſcopus ab hac hora in antea fidelis ero ſanctæ Bremenſi Eccleſiæ & Domino noſtro Archiepiſcopo Gerardo ejusque ſucceſſoribus. Non ero in conſilio, nec in facto ut vitam perdat, aut membrum, vel capiatur mala captione; conſilium quod mihi per ſe aut per literas, aut per nuncium manifeſtabit ad eorum damnum nulli pandam, Archiepiſcopatum Bremenſis Eccleſiæ & regulas ſanctorum patrum & ſtatuta conciliorum adjutor ero, ad defendendum & retinendum ſalvo ordine meo contra omnes homines, vocatus ad ſynodum, veniam, niſi impeditus fuero canonica præpeditione, legatum ipſius & eccleſiæ Bremenſis, quem certum legatum eſſe cognovero, in eundo & redeundo bene & honorifice tractabo, & in ſuis neceſſitatibus adjuvabo, & omnem fidelitatis formam, ad quam de jure teneor, fideliter obſervabo, ſic me adjuvet Deus & Sancta Evangelia & patrocinia ſanctorum, quorum hic reliquiæ continentur. Ne igitur id alicui veniat in dubium, ſigilli noſtri impreſſione fecimus communiri. Actum in Eccleſia Zverinenſi XVII. Kalend. Julii, Anno Domini M. CCXL VIII.

XII. Von Verden.

Kayſers Caroli M. Fundations-Brief/ des Stiffts Verden/ de Anno 786.
ſiehe in des Teutſchen Reichs-Archivs Part. Spec. Continuat. II. unterm Hertzogthum Verden, pag. 472.

Supplementum
Zu Camin.

Juramentum, welches ein Biſchoff zu Camin/ nach der Reformation, ſeinem Capitul, ehe er beſtätiget worden, ſchweren müſſen.

SIcut Deus æternus, verus & unus, & ſanctum Evangelium nos adjuvet, ita omnia ſtatuta Religioni noſtræ Chriſtianæ non contraria, volumus ſervare nec in ulla parte labefactare, conſenſum de doctrina Eccleſiæ, quam complectitur hoc Collegium, juxta Symbola & Confeſſionem Imperatori Carolo V. in conventu Auguſtano A. C. 1530. exhibitam, & repetitam in conſtitutione Pomeranarum Eccleſiarum, itemque hujus Eccleſiæ concordiam & tranquillitatem communem tuebimur, Dominos Patronos, Pomeraniæ Duces debita reverentia, fide & obedientia proſequemur, & ubi ad conſilia eorum vocabimur, ſemper quod in honorem, & commodum ipſorum cedere poſſit, & cum honeſtate conjunctum erit, conſulemus & reliqua omnia, quæ ipſis juxta juris communis, Pactorum, Transactionum, & Privilegiorum formulas debemus, præſtabimus. Bona Eccleſiæ & Diœceſis, non alienabimus, aut ad prophanos uſus transferemus, Confratrum quoque & Dominorum de Collegio diſcordias, quantum poterimus, componemus, & ſedabimus, & prædicta omnia bona fide ſervabimus.

Ende des II. Theils.